

11 CELTIC

MONNAIES GAULOISES

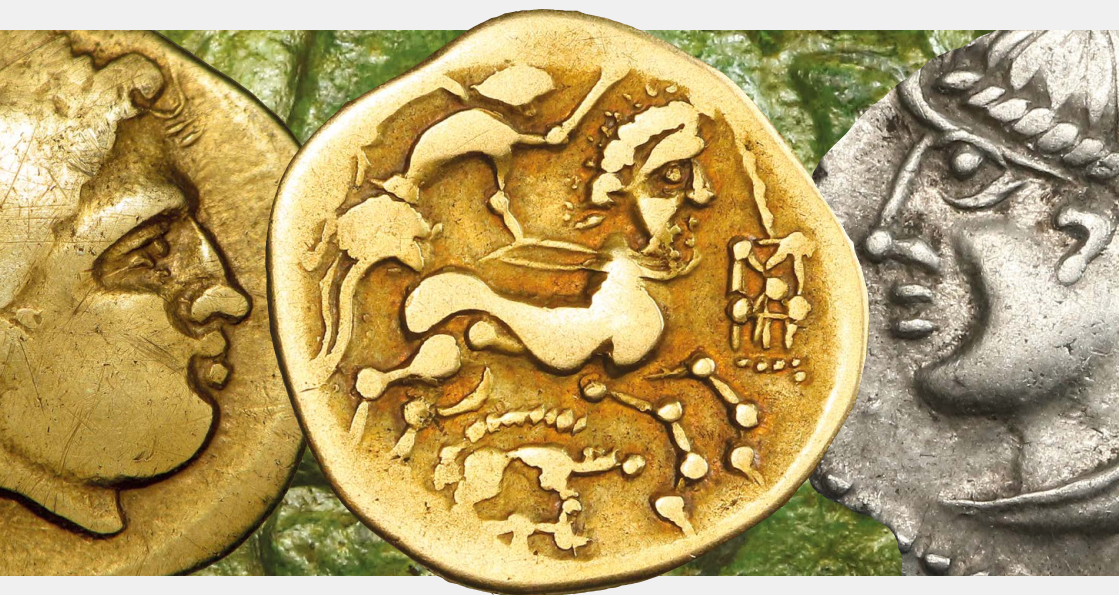

cgb.fr

numismatique
depuis 1988

L'équipe cgb.fr

NOS PUBLICATIONS

LE FRANC

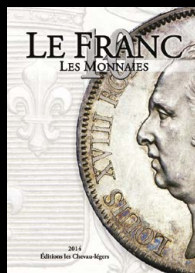

lf10 27,55 €



Lf2017 14,90 €

TRÉSOR

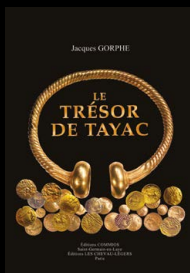

IT68 37,05 €

JETONS

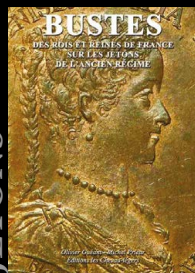

Ib25 27,55 €

NOUVEL ATLAS

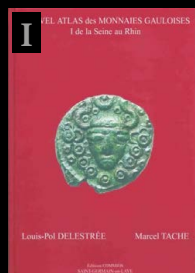

In 12 43,50 €

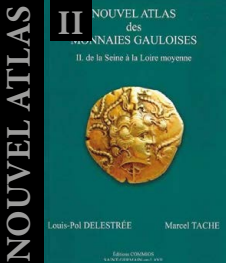

In15 87,40 €

NOUVEL ATLAS

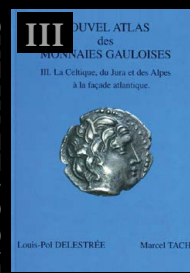

In59 93,10 €

NOUVEL ATLAS

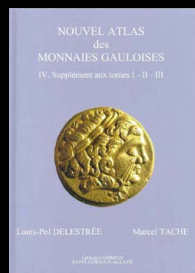

In64 55,10 €

LA TOUR II



LI07 18,00 €

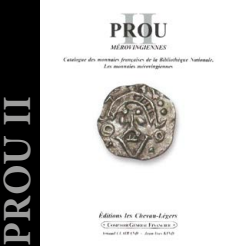

Ip02 59,00 €

CARON II

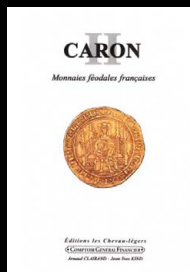

Ic49 30,00 €

DENIERS

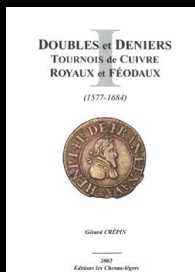

Id022 37,05 €

Recopiez ou photocopiez cette page dûment cochée et envoyez la avec votre règlement à
CGF, 36 rue Vivienne 75002 Paris (frais de port 5€)

11 CELTIC

VENTE À PRIX MARQUÉS

MONNAIES GAULOISES



2017

*Passez vos commandes sur notre site www.cgb.fr, par téléphone,
par courriel ou directement en notre comptoir numismatique parisien*

du LUNDI au SAMEDI de 9h00 à 18h00 à

cgb.fr

36, rue Vivienne 75002 PARIS.

Téléphone : 01.40.26.42.97

Site Internet : <http://www.cgb.fr>

E-mail : contact@cgb.fr

SAS au Capital de 200.000 euros

Siret 732 049 036 00021 - NAF : 4761Z

TVA CEE : FR 93 732 049 036

POUR FACILITER VOS COMMANDES ET NOUS SIMPLIFIER LA GESTION

Tous les lots ont été minutieusement décrits en notre âme et conscience.

L'authenticité des lots proposés est garantie inconditionnellement.

La vente a lieu au comptant en euros. Le règlement s'effectue à la commande.

Les paiements différés ou échelonnés sont possibles uniquement après accord de notre service Clients.

Les commandes sont préparées selon leur ordre d'arrivée.

Les réservations téléphoniques sont les bienvenues et tiennent lieu de commande, mais devront être réglées dans un délai de 15 jours.

Conformément à l'article L.121-20 du code de la consommation « Le consommateur dispose d'un délai de quatorze jours pour exercer son droit de rétractation d'un contrat conclu à distance, à la suite d'un démarchage téléphonique ou hors établissement, sans avoir à motiver sa décision ni à supporter d'autres coûts que ceux prévus aux articles L. 121-21-3 à L. 121-21-5...».

Chaque article ne correspondant pas à la description ou ne satisfaisant pas notre clientèle pourra donc nous être retourné dans un délai de 14 jours.

Le transfert de propriété n'est effectif qu'au moment où le prix d'achat est intégralement réglé.

L'acheteur est responsable des achats effectués ; il ne peut prétendre avoir agi pour le compte d'un tiers.

FRAIS DE PORT

pour la France Métropolitaine (5 €)

pour les DOM-TOM et l'étranger (10 €)

Tous les envois sont effectués de manière sécurisée et dûment assurés.

Les paiements par virement bancaire sont à effectuer sur le compte suivant :

Librairie-Galerie Les Cheval-Légers - CGF

Banque : SG PARIS BOURSE IBAN: FR76 3000 3000 5900 0201 5160 581

BIC / SWIFT CODE : SOGEFRPP

Les paiements par chèque doivent être libellés à l'ordre de CGF et compensables dans une banque française.

Votre chèque doit être adressé par voie postale à l'adresse suivante :

CGB 36 rue Vivienne, 75002 PARIS – France

Les mandats par mandat cash ne sont pas acceptés.

Pour les paiements par carte bancaire ou Paypal, merci de nous adresser un courriel à contact@cgb.fr

CONSEILS PRATIQUES :

Les réservations téléphoniques et les commandes sur le site internet www.cgb.fr sont fortement conseillées.

Pour ce faire il vous suffit de rentrer les chiffres de la référence de la monnaie qui vous intéresse dans la barre de recherche du site www.cgb.fr

pour savoir si celle-ci est toujours disponible. Les photographies ne sont pas contractuelles.

Merci de rédiger clairement votre bordereau de commande papier et d'indiquer les numéros des lots, sans omettre une liste de remplaçants pour les exemplaires éventuellement déjà vendus.

Libellez lisiblement votre nom et votre adresse afin d'éviter toute erreur d'expédition.

(LES BONS DE COMMANDE EN DERNIÈRE PAGE DU CATALOGUE)

Tous les lots sont visibles en nos locaux ; n'hésitez pas à nous rendre visite.

Prenez rendez-vous, nous aurons ainsi plus de temps à vous consacrer.

Après le denier **CELTIC 10**, qui s'était fait un peu attendre, nous reprenons un rythme bisannuel avec ce nouveau catalogue **CELTIC 11**. Ce n'est pas un gros catalogue, mais il regroupe néanmoins plus de 600 monnaies dont la grande majorité n'ont jamais eu l'honneur d'un catalogue papier.

Outre les monnaies du catalogue à proprement parler, notons trois ensembles qui se distinguent en début d'ouvrage ;

- La **collection J. G. (1933-2015)**, dispersée après décès par les enfants du collectionneur, est un échantillon intéressant du monnayage gaulois, de Marseille au Danube en passant par l'Armorique, avec quelques monnaies assez rares... Les héritiers peuvent vendre au mieux, tout en conservant la trace d'une collection familiale pour les générations à venir !

- La **collection M. S.** est quant à elle mise sur le marché par le collectionneur qui l'a rassemblée. Le caractère un peu spécial de cette collection (avec des exemplaires à provenance issus d'une collection plus ancienne) nous a motivé à présenter cette collection à part, sans ventiler les monnaies dans le reste du catalogue. Les monnaies les plus communes, souvent dans de beaux états, côtoient les plus rares...

- Le **trésor « éduen-séquane X »** est plus une reconstitution de trésor. L'ensemble est cohérent et a été dispersé initialement l'année dernière en Allemagne. Partiellement reconstitué par un passionné, nous pouvons proposer 40 monnaies à la vente après avoir réalisé une étude permettant de sauver les quelques informations qui peuvent l'être...

Le catalogue en lui même regroupe des monnaies de nombreux déposants, certains n'en ayant qu'une seule et d'autres quelques dizaines. Environ un tiers des 395 monnaies de cette partie a une origine mentionnée (que ce soit une collection fameuse ou une vente antérieure).

L'origine ou le pedigree d'une monnaie est particulièrement intéressant et important. Nous nous efforçons de conserver et de diffuser toutes les informations relatives au parcours des monnaies, mais ne pouvons que regretter que des collections entières soient parfois dispersées sans conserver aucune information de l'origine de telle ou telle monnaie... Quand on compare à des ventes où les monnaies américaines sont tracées de collections en collections depuis deux siècles, avec la corres-

INTRODUCTION

4

pondance des différents collectionneurs concernés ou des anecdotes sur certaines monnaies au cours des 200 dernières années, ça laisse songeur et rêveur !!

Pour les monnaies gauloises, il est parfois possible de reconstituer cette *histoire* à partir d'une monnaie qui fut dessinée ou illustrée dans tel ou tel ouvrage, passée en vente au début du XX^e siècle, puis à nouveau dans les décennies suivantes... mais il semble que ce ne soit pas dans la culture française de *travailler ou d'étudier* sa collection ?

Si vous avez des informations sur l'origine des monnaies de votre collection, notez-les et ne faites pas confiance à votre mémoire. Nous vous souhaitons de vendre votre collection de votre vivant, mais force est de constater que la plupart des collections sont vendues après décès et, dans ce cas, le savoir du collectionneur (qui y passa souvent sa vie) est perdu à jamais...

Samuel GOUET
samuel@cgb.fr



MASSALIA - MARSEILLE



bga_423630. Hémiobole à la tête barbue à droite, du trésor d'Auriol, (Ar, Ø 8,5 mm, 0,58 g). Monnaie intéressante sur un flan large et irrégulier avec une superbe patine de médaillier.

LT. 24 - F.GI3 - Dicomon.OBA-G p. 13.

RRR. TTB+420 €

Cet exemplaire provient de la collection J. G. (1933-2015). *Cet exemplaire est issu du même coin de revers que les monnaies G12, 13 et 15. Il est plus difficile de déterminer le coin de droit. (25 ex dans Auriol). Il semblerait que ce soit le premier exemplaire que nous ayons pour ce groupe à la tête d'Athéna coiffée du casque attique, à droite.*



bga_423639. Hémiobole au bonnet perlé, tête à droite, du trésor d'Auriol, (Ar, Ø 8 mm, 0,49 g). Monnaie sur un flan un peu court mais avec des types centrés.

LT. 95 var - F.Fb p. 139 - Dicomon.OBA-F ou OBA-Fb p. 13.

RR. SUP380 €

Cet exemplaire provient de la collection J. G. (1933-2015). *C'est le second exemplaire de ce type dit « au bonnet » que nous ayons avec une tête droite (avec le bga_264476). Même coin de droit que le Fb56. Les auteurs du Dicomon font la distinction entre une série lourde (entre 0,55 et 0,76 gramme) pour le tritartémorion et une série légère (entre 0,32 et 0,61 gramme) pour l'hémiobole. Stylistiquement très proches, ces deux séries se chevauchant, il n'est pas toujours aisé de les distinguer...*



bga_423643. Hémiobole au bonnet perlé, tête à gauche, du trésor d'Auriol, (Ar, Ø 8 mm, 0,49 g). Flan très irrégulier mais types complets avec un droit un peu mou. Fine patine grise. LT. 150 var - F.Fa p. 139 - Dicomon. OBA-Fa p. 13 - cf. MONNAIES 32, n° 798.

RR. SUP380 €

Cet exemplaire provient de la collection J. G. (1933-2015). *Les poids des exemplaires de la série Fa répertoriés se situent entre 0,65 et 0,95 gramme ; avec seulement 0,49 gramme, cet exemplaire est donc d'un poids très léger.*



bga_423645. Hémilitra du type du trésor d'Auriol à la tête de Gorgone, (Ar, Ø 8 mm, 0,61 g). Intéressante petite monnaie avec une très belle tête au droit. Fine patine de collection ancienne. LT. 87 - BN. 87-93 - F.M15 pl. 16-17 - Sch/L. 18 - B. traité2501 pl. 85, n° 36.

RR. SUP480 €

Cet exemplaire provient de la collection J. G. (1933-2015). *Cette monnaie est à rapprocher du n° 49 de MONNAIES 28. Cette tête de face est particulièrement bien venue à la frappe.*



bga_423634. Hémilitra du type du trésor d'Auriol « au masque », (Ar, Ø 8,5 mm, 0,58 g). Monnaie sur un flan régulier et rond avec des reliefs un peu émoussés. Patine de collection ancienne.

LT. 48 - BN. 55 - F. 95 p. 176, (cet exemplaire), (cf. p. 170, pl. 15 (A/19 - R/13) - Sch/L.-.

RR. TTB/TTB+380 €

Cet exemplaire provient de la collection J. G. (1933-2015). *Ces oboles du trésor d'Auriol sont très recherchées. Cet exemplaire est très proche du bga_168286.*



bga_423635. Obole du type au protomé de lion dévorant sa proie, à gauche, du trésor d'Auriol, (Ar, Ø 8 mm, 0,67 g). Flan court mais avec des types identifiables malgré un léger décentrage.

LT. 336 var. - F.U ou Ub pl. 32-35 - Dicomon.OBA-U / Ub p. 17 - MONNAIES XXVIII, n° 494.

RR. TTB+320 €

Cet exemplaire provient de la collection J. G. (1933-2015). *Vingt et un exemplaires du groupe U sont répertoriés et considérés comme « obole milésiaques », alors que quarante et un exemplaires du groupe Ub sont répertoriés et considérés comme « tritartémorion milésiaques ou obole phocaïque ».*



bga_423636. Hémiobole du trésor d'Auriol à la tête de veau, (Ar, Ø 9,5 mm, 0,58 g). Flan un peu irrégulier et droit décentré mais identifiable. Patine de collection ancienne.

LT. manque - BN. 254-259 - F.S1-4, S35-36 - SNG Lockett 13.

RR. TTB+350 €

Cet exemplaire provient de la collection J. G. (1933-2015). *Cette monnaie semble être issue du même coin de revers que les monnaies R1 et S1-4 de Furtwängler. Le coin de droit est un peu plus compliqué à déterminer à cause du décentrage.*



bga_423599. « Drachme légère » ou tétrobole, groupe 1, (Ar, Ø 15 mm, 6 h, 2,81 g). Drachme complète malgré un revers un peu décentré. Patine de collection ancienne.

LT. - -MHM.cf. 17/1 (4 ex.) - BN. 825 var. - Sch/L.- - MHM.-.

RR. TTB+350 €

Cet exemplaire provient de la collection J. G. (1933-2015). *Le lion très élancé, n'est pas sans rappeler les drachmes lourdes de Marseille. Ce type pourrait aussi constituer un prototype d'imitation salyenne précoce.*



bga 423628. « Drachme légère » ou tétrobole, lion à gauche, (Ar, Ø 17 mm, 5 h, 2,25 g). Drachme sur un flan large mais irrégulier avec une frappe particulièrement vigoureuse. LT.- - BN. ? - MHM. 45/3 - Sch/L.-. **RRR. SUP**250 €
Cet exemplaire provient de la collection J. G. (1933-2015).

Bien que ce type soit répertorié par 18 exemplaires par G. Depeyrot, ce n'est que le quatrième que nous ayons en vente ! Cet exemplaire est particulièrement intéressant avec toutes les légendes particulièrement nettes. Le bout des pattes du lion sont comme perlés.



bga 423650. Obole MA, tête à gauche, (Ar, Ø 9 mm, 7 h, 0,61 g). Bel exemplaire sur un flan un peu ovale. Patine grise. LT.- - MHM. 18, 20, 31 var - Br/M.E10 p. 27 - Sch/L. 147 p. 31, n° 21 - MHM. 58.

TTB75 €
Cet exemplaire provient de la collection J. G. (1933-2015).
Une cassure de coin est à signaler au revers.



bga 423649. Obole MA, tête à gauche, (Ar, Ø 10 mm, 6 h, 0,54 g). Monnaie de frappe molle avec des types identifiables. Patine grise. LT.- - MHM. 18, 20, 31 var - Br/M.E10 p. 27 - Sch/L. 147 p. 31, n° 21 - MHM. 58.

TTB75 €
Cet exemplaire provient de la collection J. G. (1933-2015).



bga 423648. Obole MA, tête à gauche, (Ar, Ø 9,5 mm, 6 h, 0,48 g). Obole de frappe un peu molle. Droit complet mais revers un peu décentré. Patine grise. LT.- - MHM. 18, 20, 31 var - Br/M.E10 p. 27 - Sch/L. 147 p. 31, n° 21 - MHM. 58.

TTB75 €
Cet exemplaire provient de la collection J. G. (1933-2015).



bga 423646. Obole MA, tête à gauche, (Ar, Ø 10 mm, 6 h, 0,61 g). Obole de qualité avec une patine de médailleurs, mais décentrée des deux côtés. LT.- - MHM. 18, 20, 31 var - Br/M.E10 p. 27 - Sch/L. 147 p. 31, n° 21 - MHM. 58.

SUP90 €
Cet exemplaire provient de la collection J. G. (1933-2015).

VIENNA - VIENNE - JULES CÉSAR ET OCTAVE

Julius Caesar, Caius Octavianus.



bga 423728. Dupondius à la galère, (Ac, Ø 31 mm, 1 h, 19,89 g). Flan large un peu irrégulier avec des types identifiables. Épaisse patine sombre.

LT. 2943 - RPC. 517 - BN. 2938 -2942.
R. TB /TTB..... 200 €
Cet exemplaire provient de la collection J. G. (1933-2015).

La proue de galère de Vienne est la seule à présenter une superstructure, posée à l'avant du navire, précédée d'un mât ; elle est particulièrement bien visible sur cet exemplaire dont le revers est complet avec l'avant de la proue, et tous ses détails visibles. Ce « château » présente une analogie avec le monnayage attribué à Narbonne.



bga_423628



bga_423728

NEMAUSUS - NÎMES - AUGUSTE ET AGRIPPA

Caius Julius Caesar Augustus, Marcus Vipsanius Agrippa.



bga 423730. Dupondius, (Ae, Ø 28,5 mm, 3 h, 10,95 g). Bel exemplaire homogène avec un revers un peu décentré. LT. 2778 - RIC. 155 - RPC. 523 - RCV. 1729 (560\$) - M. Veyrac, Le symbolisme de l'as de Nîmes au crocodile, Montagnac 1998, p. 17.

RR. TTB120 €
Cet exemplaire provient de la collection J. G. (1933-2015).

AUGUSTE ET AGRIPPA



bga 423731. Dupondius, (Ae, Ø 25,5 mm, 9 h, 12,37 g). Exemplaire avec des types complets mais une patine hétérogène, comme nettoyée très anciennement. LT. 2778 - RIC. - - RPC. 523 - RIC. 155 - RCV. 1730 (640\$) - M. Veyrac, Le symbolisme de l'as de Nîmes au crocodile, Montagnac 1998, p. 17.

TB+120 €
Cet exemplaire provient de la collection J. G. (1933-2015).



bga 423729. Dupondius, (Ae, Ø 26,5 mm, 3 h, 13,41 g). Flan un peu court mais régulier. Patine sombre et granuleuse. LT. 2837 - RIC. 160 - RPC. 525 - RIC. 161 - RCV. 1731 (640\$) - M. Veyrac, Le symbolisme de l'as de Nîmes au crocodile, Montagnac 1998, p. 17.

R. TTB/TB+150 €
Cet exemplaire provient de la collection J. G. (1933-2015).

VOLQUES ARÉCOMIQUES (RÉGION DE NÎMES)



bga 423668. Bronze AR / VOLC, à l'aigle, (Ae, Ø 12,5 mm, 6 h, 1,69 g). Bronze bien identifiable avec un droit complet mais un revers décentré. Patine brune et granuleuse. LT. 2657 - RIG. 33 - Sch/L. 99 - Sch/SM. - - Sch/D. - - cf. MONNAIES IX, n° 764.

RR. TTB /TTB+160 €
Cet exemplaire provient de la collection J. G. (1933-2015).
L'aigle semble tenir un foudre dans son bec.



bga 423667. Bronze au Démos, VOLCAE AREC, (Ae, Ø 14,5 mm, 6 h, 2,66 g). Bronze sur un flan court, bien identifiable avec une patine vert foncé. LT. 2677 - RIG. 316 - Sch/L. 98 - Sch/SM. 35 - Sch/D. 25 - LATTARA 19, VLC-2677.

TB+ /TTB90 €
Cet exemplaire provient de la collection J. G. (1933-2015).

NERONKEN - NÉDÈNES (OPPIDUM DE MONTLAURÈS)



bga 423661. Bronze à l'hippocampe, (Ae, Ø 20,5 mm, 1 h, 5,69 g). Bronze homogène sur un flan régulier. Patine brune. LT. 2445 - BN. 2498 - CNH. 7 p. 438 - Sch/L. - - Sch/D. 20 - BSFN 1983, n° 10.

RR. TTB350 €
Cet exemplaire provient de la collection J. G. (1933-2015).
Sur ce rare bronze, la tête du droit et l'animal fantastique du revers sont particulièrement bien venus. Légende hors flan au droit, alors qu'au revers la légende est presque complète mais de frappe molle.



bga_423661

MONNAIES A LA CROIX



bga_423652. Drachme imitation de Rhodé, S. 490 **uniface**, (Ar, Ø 16 mm, 2,69 g). Drachme avec une usure homogène et une agréable patine gris clair, un peu poreuse.

LT. 2332 var. - S. 490 - cf. MONNAIES XV, n° 235.

RR. B+ /TB+140 €

Cet exemplaire provient de la collection J. G. (1933-2015). *Sur cet exemplaire, le revers est bien net, mais le droit est presque complètement lisse.*



bga_423653. Drachme imitation de Rhodé, S. 490 **uniface**, (Ar, Ø 16 mm, 2,87 g). Usure particulièrement marquée pour cette drachme encore identifiable.

LT. 2332 var. - S. 490 - cf. MONNAIES XV, n° 235.

RR. B+ /TB+100 €

Cet exemplaire provient de la collection J. G. (1933-2015).

LONGOSTALÈTES
(RÉGION DE NARBONNE)

bga_423655. Drachme « au style languedocien », S. 332 **var.**, (Ar, Ø 16,5 mm, 4 h, 3,26 g). Monnaie avec un revers complet et un droit légèrement décentré. Frappe molle et/ou usure marquée avec un astiquage ancien.

LT. manque - S. 332 var.

RRR. TB+450 €

Cet exemplaire provient de la collection J. G. (1933-2015).

Ce type précis n'était représenté dans la collection Savès que par un seul exemplaire (le bga_321434) avec un avers fruste... Ici belle tête drachme, la seule de la collection, correspond à la monnaie S. 332, mais seulement pour le revers, le droit étant très fruste sur la monnaie proposée ici...

PETROCORES / NITIOBROGES,
INCERTAINES

bga_423654. Drachme « au style flamboyant » (?), (Ar, Ø 15,5 mm, 12 h, 3,24 g). Drachme intéressante et de frappe vigoureuse, complète au revers mais un peu décentrée au droit. Patine de médaillier.

LT. 2975 - BN. 2971-2975 - S. 361** avers - Z. - - Sch/D. - - Moneta 28, Boudet R., n° 248 var. (14 exemplaires) - cf. MONNAIES 24, n° 873.

RRR. TTB+750 €

Cet exemplaire provient de la collection J. G. (1933-2015). *Cette monnaie d'un style bien particulier était restée inclassée en 1976, comme « Type divers d'origine incertaine ». Nous proposons de le rattacher à la grande série si hétérogène dite « de style flamboyant ». Le revers n'est cependant pas sans rappeler ceux des monnaies du « type négroïde ». Un exemplaire sur flan arrondi, mais très proche a été trouvé dans le trésor de Lattes.*

VOLQUES TECTOSAGES
(RÉGION DE TOULOUSE)

bga_423657. Drachme « à la tête cubiste », S. 31, (Ar, Ø 14,5 mm, 7 h, 2,73 g). Flan un peu court mais avec des types presque complets. Patine grise de collection ancienne.

LT. 3254 var. - S. 31 - Moneta 28, Boudet R., n° 73 (778 exemplaires).

RR. TTB+250 €

Cet exemplaire provient de la collection J. G. (1933-2015).

Rare position du pendant en ellipse au premier canton !!

TOLOSATES (RÉGION
DE VIEILLE-TOULOUSE)

bga_423656. Drachme « à la tête négroïde », S. 75, (Ar, Ø 13,5 mm, 7 h, 3,30 g). Très belle drachme avec des types complets et de frappe vigoureuse, sur un flan irrégulier. Patine de médaillier.

LT. 2986 - S. 75 - BN. 2976-3240 - Z. 79 - Sch/D. 51.

TTB+320 €

Cet exemplaire provient de la collection J. G. (1933-2015).

Ces exemplaires de bon style sont souvent fourrés ; ce n'est pas le cas sur cet exemplaire.

CADURQUES (RÉGION DE CAHORS)



bga_423659. Drachme « du type de Cuzance », imitation du type triangulaire S. 142, (Ar, Ø 10 mm, 1,30 g). Bel exemplaire sur un flan un peu court avec une patine de collection ancienne. LT.- - S. 142.

R. TTB+150 €
Cet exemplaire provient de la collection J. G. (1933-2015).
Droit typiquement mosaïqué, avec une multitude de traces incuses.



bga_423654



bga_423658



bga_423660

TARUSATES (RÉGION DE TARTAS)



bga_423651. Drachme dite « à la paire de fesses », au globule, (Ar, Ø 14 mm, 3,17 g). Bel exemplaire de cette drachme relativement rare. Patine grise de collection ancienne. LT. 3582 et 3584 - BN. 3575-3586 - ABT. 157 - S. 510* - Sch/L. 77 - Lambert II, 1864, pl. I, n° 8 - Moneta 28, Boudet R., n° 295 (55 exemplaires) - MONNAIES 38, n° 1524.

RR. TTB+300 €
Cet exemplaire provient de la collection J. G. (1933-2015).
Si nous ne savions pas que nous sommes en présence d'une drachme, nous pourrions penser avoir affaire à un petit lingot. Une appellation locale de cette monnaie serait « la drachme à la paire de fesses » ; ces monnaies sont étudiées par l'université de Pau.

RUTÈNES (RÉGION DE RODEZ)



bga_423658. Drachme « au sanglier », à la petite tête bouclée, S. 442, (Ar, Ø 14,5 mm, 5 h, 2,20 g). Drachme avec des types très incomplets. Flan court avec une patine grise. LT. 3433 - BN. 3433-3458 ? - S. 442 - Z. - Sch/D. - Moneta 28, n° 206 (203 exemplaires, tous confondus).

RR. TTB/TTB+290 €
Cet exemplaire provient de la collection J. G. (1933-2015).
Ces drachmes avec la petite tête sont moins courantes que celles à la grosse tête bouclée. Avec la petite tête, il semble qu'il n'existe qu'un seul coin de revers et deux coins de droit ; celui représenté par la monnaie S. 441 et le second par la monnaie S. 442.

ÉLUSATES (RÉGION DU GERS)



bga_423660. Drachme « au cheval », (Ar, Ø 18,5 mm, 9 h, 2,90 g). Superbe drachme sur un flan un peu court avec un éclatement de frappe, mais avec des types bien venus. Patine de collection ancienne. LT. 3587 - S. 512** - BN. 3587-3601 - Sch/SM. 136 - Sch/L. 80 - Cf. MONNAIES XXIII, n° 781.

RR. TTB+750 €
Cet exemplaire provient de la collection J. G. (1933-2015).
Avec un poids de 2,90 grammes, cette drachme est parmi les exemplaires lourds de la série légère.

ARVERNES (RÉGION
DE CLERMONT-FERRAND)

bga 423669. Bronze VERCA. (Ae, Ø 16 mm, 8 h, 1,67 g). Bronze bien identifiable, mais avec une patine granuleuse et hétérogène. LT. 3943 - DT. 3608 - ABT. 462 - RIG. 301 - Sch/L. 414-416 - MONNAIES XV, n° 439.

RR. TTB / TB+ 250 €

Cet exemplaire provient de la collection J. G. (1933-2015).
Le V et le E de VERCA sont systématiquement ligaturés.

Au revers, le cheval est en position de parade, comparable à celui du denier NERCOD, par exemple.

Rare bronze frappé au nom du cousin de Vercingétorix !



bga 423670. Bronze CICHV.BRI / EPAD au cavalier, (Ae, Ø 18,5 mm, 4 h, 2,06 g). Flan large mais irrégulier avec des faiblesses de frappe. Patine sombre.

LT. 3894 - DT. 3594 - CMC 1. 328-412 - RIG. 106 - Lambert II, 1864, pl. XVI, n° 1.

RR. TB+ 125 €

Cet exemplaire provient de la collection J. G. (1933-2015).

Ce revers est lié à la série bimétallique (argent - bronze) épigraphe EPAD, au guerrier et au cavalier. Pour ce type précis, les auteurs du CMG 1 cataloguent pas moins de 85 exemplaires !



bga 423671. Bronze CICHV.BRI / EPAD au cavalier, (Ae, Ø 18 mm, 7 h, 1,96 g). Bronze avec des empreintes au droit et un revers un peu décentré. Patine brune.

LT. 3894 - DT. 3594 - CMC 1. 328-412 - RIG. 106 - Lambert II, 1864, pl. XVI, n° 1.

RR. TB+ / TTB 150 €

Cet exemplaire provient de la collection J. G. (1933-2015).

Bronze intéressant avec un droit issu d'un coin à empreintes multiples. Ce revers est lié à la série bimétallique (argent - bronze) épigraphe EPAD, au guerrier et au cavalier. Pour ce type précis, les auteurs du CMG 1 cataloguent pas moins de 85 exemplaires !

SANTONS / CENTRE-OUEST,
INCERTAINES

bga 423688. Denier ARIVOS / SANTONO, (Ar, Ø 11 mm, 6 h, 1,79 g). Tout petit flan avec des types pourtant assez bien centrés et presque complets.

LT. 4525 - DT. 3266 - BN. 4525-4534 - RIG. 47 - Sch/L. 853 - Lelewel Atlas, 1840, pl. V, n° 9 - Lambert I, 1844, pl. XI, n° 4-6 - MONNAIES XV, n° 356.

R. TTB+ 180 €

Cet exemplaire provient de la collection J. G. (1933-2015).

Sur cet exemplaire, on observe nettement un anneau perlé et centré, entre les jambes du cheval.



bga 423697. Bronze CONTOVTOS (quadrans), (Ae, Ø 15,5 mm, 10 h, 1,47 g). Flan large et irrégulier avec des types complets. Patine sombre et granuleuse.

LT. 4316 - DT. 3721 - RIG. 117 - Sch/L. 694.

R. TTB+ 180 €

Cet exemplaire provient de la collection J. G. (1933-2015).

La légende CONTOVTOS est assez nette sur cet exemplaire complet et homogène.

BITURIGES CUBES
(RÉGION DE BOURGES)

bga 423689. Denier CAMBOTRE, (Ar, Ø 16 mm, 2 h, 1,96 g). Flan large avec des types mal venus à la frappe. Patine hétérogène.

LT. 4131 - DT. 3432 - NC3. 59 - RIG. 97 - ABT. 438 - Lelewel Atlas, 1840, pl. V, n° 11 - RN. 1996, pl. I, n° 21.

RR. TB+ 150 €

Cet exemplaire provient de la collection J. G. (1933-2015).

La légende CA-MBOTR-E est presque complète sur cet exemplaire. Pour ce type de denier, il existe des variantes selon les césures de la légende autour des jambes du cheval.



bga_423672

PICTONS / BITURIGES /
CARNUTES - CENTRE-OUEST,
INCERTAINES



bga 423676. Drachme au fleuron et à la rouelle, (Ar, Ø 14,5 mm, 3 h, 2,16 g). Drachme de qualité pure de type rarissime, avec des types un peu décentrés mais presque complets. Fine patine de médailleur.
LT. 4113 - DT. 6420-3421 - NC4. 57 pl. 2, p.

RRR. TTB1200 €
Cet exemplaire provient de la collection J. G. (1933-2015).

Très rare monnaie que nous proposons pour la première fois ; seulement deux exemplaires sont recensés dans le MONETA, les deux du LA TOUR 4067 et 4113. ces deux exemplaires sont aussi ceux repris dans le Nouvel Atlas ainsi que par Daphné Nash. Il est intéressant de noter qu'un rinceau sort de la bouche au droit et aussi de la bouche du cheval au revers !



bga 423672. Drachme aux deux chevaux - série A1, (Ar, Ø 17 mm, 4 h, 3,43 g). Drachme avec des types identifiables mais un peu décentrés. Quelques faiblesses de frappe. Patine grise.
LT. 5986 - DT. 3354 - BN. 5986, 5989-5992 - ABT. trésor 115 - NC4. 46 - RN. 1996, pl. I, n° 9.

RRR. TTB /TTB+ 580 €
Cet exemplaire provient de la collection J. G. (1933-2015).

Ces rares drachmes avec chevaux superposés au revers sont divisées en trois séries (A pour droit et revers à droite, B pour droit et revers à gauche et C pour droit à droite et revers à gauche). Pour cette série A1, l'étude de la RN 1996 porte sur les cinq exemplaires de la BN (n° 5986, 5989-5992) et les trois de Nantes. Au total, nous avons recensé 9 exemplaires de cette série passés sur le marché.

Cet exemplaire a un revers bien net avec les chevaux encadrés par un fleuron au-dessus et un autre entre les jambes. Au droit, le portrait a la particularité d'avoir un petit croissant devant la base du cou ; ce détail est visible sur la drachme 5986 de la BN (illustrée dans le LA TOUR) qui est vraisemblablement issue du même coin (provenant aussi du trésor d'Issoudun et Charnizay). L'attribution proposée dans le Nouvel Atlas est aux Bituriges, de même que les drachmes dites « au cavalier ailé des Pictons ». Si l'attribution aux Pictons n'est pas totalement satisfaisante pour ces drachmes « aux deux chevaux », tout attribuer aux Bituriges nous semble assez arbitraire...



bga 423673. Drachme aux deux chevaux, série C, (Ar, Ø 16 mm, 9 h, 3,08 g). Drachme sur un flan un peu court et ovale, mais avec des types bien identifiables. Patine grise.

LT. - - DT. 3358 - BN. 5997-6002 - ABT. trésor 115 - NC4. 48 - RN. 1996, pl. I, n° 14 - MONNAIES 38, n° 1569.

RRR. TTB /TB+ 420 €
Cet exemplaire provient de la collection J. G. (1933-2015).

Ces rares drachmes avec chevaux superposés au revers sont divisées en trois séries (A pour droit et revers à droite, B pour droit et revers à gauche et C pour droit à droite et revers à gauche). Pour cette série C, l'étude de la RN 1996 ne porte que sur les six exemplaires de la BN.

Il existe une variante de buste qui ne semble pas avoir été prise en compte dans les classements ; l'exemplaire de la collection Changarnier et celui du musée de Rouen ont la particularité d'avoir une tête barbue.

Au total pour le buste non barbu, nous ne connaissons que trois exemplaires passés sur le marché ; un chez Burgan, un autre chez Parsy et un dernier dans une liste Monnaies & Médailles (liste 407).

La monnaie DT. 3358 provient du trésor d'Issoudun et Charnizay ; elle est conservée à la BN (n° 5999).

L'attribution proposée dans le Nouvel Atlas est aux Bituriges, de même que les drachmes dites « au cavalier ailé des Pictons ». Si l'attribution aux Pictons n'est pas totalement satisfaisante pour ces drachmes « aux deux chevaux », tout attribuer aux Bituriges nous semble assez arbitraire...



bga_423676

PICTONS (RÉGION DE POITIERS)



bga 423674. Statère d'électrum à la main, (El, Ø 22 mm, 12 h, 6,53 g). Statère sur un flan large et ovale avec des types complets mais quelques faiblesses de frappe. LT. 4395 - DT. 3659 - BN. 4292-4415 - Z. 172 - Sch/L. 681 - cf. VSO 25, n° 621.

R. TTB+550 €
Cet exemplaire provient de la collection J. G. (1933-2015).
Avec ce style de chevelure au droit, ce statère s'intègre dans le Groupe B « profil de style dit aquitannique » et plus précisément au Type I « profil à droite, au différent à la main ».



bga 423675. Drachme au cavalier ailé, (Ar, Ø 16,5 mm, 9 h, 3,02 g). Drachme avec un droit décentré mis un beau revers complet. Patine grise. LT. 4461 - DT. 3678 - ABT. 27 - RN. 1996 pl. I, n° 17.
TB / TTB+120 €
Cet exemplaire provient de la collection J. G. (1933-2015).

TURONS (RÉGION DE TOURAINE)



bga 423706. Potin « à la tête diabolique », (Pot, Ø 17 mm, 3 h, 3,10 g). Potin complet et homogène avec une belle patine sombre et brillante. LT. manque - DT. 3509 var. - BMCC.S262 var.

TTB100 €
Cet exemplaire provient de la collection J. G. (1933-2015).
Même si les études réalisées sur les potins des Turons laissent à désirer, les auteurs du Nouvel Atlas n'ont repris que deux exemplaires ; celui de la classe I, typique avec sa petite tête chevelue et la croisette au revers, et celui de la classe II auquel tous les autres potins turons sont assimilés.

CARNUTES (RÉGION DE LA BEAUCE)



bga 423705. Bronze « à l'aigle et au serpent », (Ae, Ø 16 mm, 3 h, 4,04 g). Bronze lourd, avec une patine superficielle. LT. 6077 - DT. 2576 - BN. 6077-6087 - Z. - - Sch/L. 798-801 - MONNAIES XV, n° 563.

R. TTB+180 €
Cet exemplaire provient de la collection J. G. (1933-2015).
L'association aigle et serpent est fréquente sur les bronzes carnutes (cf. MONNAIES XV, n° 559-562, LT. 6358).



bga 423699. Bronze PIXTILOS classe III à l'oiseau et à la main, (Ae, Ø 14,5 mm, 6 h, 2,95 g). Bronze identifiable mais avec une patine très hétérogène ne mettant pas en valeur les reliefs. LT. 7070 - DT. 2467 - RIG. 224 d - ABT. 269 - Sch/L. -

RR. TB60 €
Cet exemplaire provient de la collection J. G. (1933-2015).



bga 423694. Bronze PIXTILOS classe VII au cavalier, (Ae, Ø 16,5 mm, 2 h, 3 g). Bronze homogène avec des types complets, un peu mous, avec une épaisse patine sombre. LT. 7081 - DT. 2471 - RIG. 224 f - ABT. 271 - Sch/L. 778-779 - MONNAIES XV, n° 574.

R. TTB+ / TB+180 €
Cet exemplaire provient de la collection J. G. (1933-2015).
Cet exemplaire complet présente une belle légende PIXTILOS devant le visage au droit !

LINGONS (RÉGION DE LANGRES)



bga 423686. Denier KALETEDOY, B5, (Ar, Ø 13,5 mm, 11 h, 1,902 g). Flan régulier, avec des types assez bien centrés mais de frappe molle. Patine hétérogène. LT. 8291 var. - DT. 3196 - RIG. 92.

TB+120 €
Cet exemplaire provient de la collection J. G. (1933-2015).
Cette classe (B5) est caractérisée par le delta surmontant un demi-cercle, fermé, reste en fait d'un epsilon couché fermé, qui peut aussi laisser penser à la moitié d'une roue, placée sous le cheval.



bga_423687. Denier KALETEDOY, B5, (Ar, Ø 12,5 mm, 3 h, 1,83 g). Denier sur un flan un peu court mais avec des types centrés. Patine grise.
LT. 8291 var. - DT. 3196 - RIG. 92.

TTB140 €

Cet exemplaire provient de la collection J. G. (1933-2015).
Cet exemplaire présente une tête qui se rapproche des déniers éduens à la tête casquée...



bga_423685. Denier KALETEDOY à la rouelle et à la molette, (Ar, Ø 13,5 mm, 9 h, 1,88 g). Denier intéressant sur un flan irrégulier avec une belle patine de collection ancienne. LT. 8178 var. - DT. 3199A - RIG. 92 - Z. 641 - Sch/L. 461 - Lambert II, 1864, pl. XIV, n° 30 - A. Deyber, S. Scheers, Le trésor de Robache, Archaeologia Mosellana, 2, 1993, p. 415, n° 87.

R. TTB150 €

Cet exemplaire provient de la collection J. G. (1933-2015).

*Ces déniers ont été classés en une multitude de classes...
Ce revers avec la légende KAL au-dessus du cheval
et la rouelle à quatre rayons entre les jambes sont les caractéristiques de cette classe « à la rouelle ».*

D'un style particulier, cet exemplaire a la particularité d'avoir une sorte de rouelle crantée derrière la nuque.



bga_423702. Potin aux trois poissons, (Pot, Ø 16,5 mm, 3,36 g). Potin identifiable mais avec un revers presque lisse. Patine sombre. LT. 8329 - DT. 3261.

R. TB+50 €

Cet exemplaire provient de la collection J. G. (1933-2015).
Ces potins sont très variés, avec de multiples variantes malaisées à différencier ; le dessin LA TOUR 8329 est très idéalisé... La facture est généralement assez peu soignée, avec des reliefs très mou.

SÉNONS (RÉGION DE SENS)



bga_423713. Potin à la tête « d'indien », (Pot, Ø 18 mm, 1 h, 3,30 g). Potin classique, mais en bon état avec une patine vert foncé. LT. 7417 - DT. 2640.

TTB60 €

Cet exemplaire provient de la collection J. G. (1933-2015).



bga_423712. Potin à la tête casquée et à la rosace, (Pot, Ø 18,5 mm, 1 h, 2,92 g). Bel exemplaire homogène avec une belle patine sombre et brillante.

LT. 7388 - DT. 150 - PK. 86 - Z. 698 - Sch/L. - Lambert II, 1864, pl. I, n° 21 - Jean Piette, Le site des « Grèves » à la Villeneuve-au-Châtelot (Aube), Monnaies gauloises découvertes en fouilles, dossier de Protohistoire I, Paris 1987, p. 211-235 (cf. p. 218, fig. 4) - Gallia 52, 1995, p. 6, fig. 2/10.

R. TTB+120 €

Cet exemplaire provient de la collection J. G. (1933-2015).

Ce potin, contrairement au DT. 2651, est classé à la vallée de l'Aisne, dans la série 24 « Premiers potins des Rèmes ».
Cet exemplaire a la particularité d'avoir la crinière bouletée et une rosace composée de cinq globules entre les jambes.

SÉQUANES (RÉGION DE BESANÇON)



bga_423683. Denier TOGIRIX, (Ar, Ø 14,5 mm, 8 h, 1,95 g). Denier avec des types de droit et de revers bien centrés. Patine grise.

LT. 5550 - DT. 3248 - ABT. 421 - RIG. 286 - Sch/L. 495-509.

TTB160 €

Cet exemplaire provient de la collection J. G. (1933-2015).



bga_423684. Denier TOGIRIX, (Ar, Ø 13 mm, 9 h, 1,98 g). Bel exemplaire au droit avec un revers un peu mou. Patine de collection ancienne.

LT. 5550 - DT. 3248 - ABT. 421 - RIG. 286 - Sch/L. 495-509.

TTB150 €

Cet exemplaire provient de la collection J. G. (1933-2015).



bga_423674



bga_423711. Potin à la grosse tête casquée, (Pot, Ø 19,5 mm, 3 h, 5,14 g). Potin de poids lourd, avec des types complets et homogène. Patine sombre et brillante.
LT. 5368 var. - DT. 3087-3088 - MONNAIES 38, n° 1639.

TTB+120 €
Cet exemplaire provient de la collection J. G. (1933-2015).
Pour le groupe A, il existe de nombreuses variétés. Ce potin correspond au DT. 3087 mais il rappelle aussi certains potins des Éduens « au cheval marin » série DT 890 dont l'exemplaire de la classe I est justement qualifié de type hybride ou de transition.



bga_423710. Potin au quadrupède, (Pot, Ø 18 mm, 9 h, 3,83 g). Potin complet avec un droit un peu plus net que le revers. Patine sombre et poreuse.

LT. 5527 var. - DT. 3256 - ABT. 104 - Sch/L. - Z. 767 - PC 07.05.

R. TTB+ /TTB+220 €
Cet exemplaire provient de la collection J. G. (1933-2015).
Ces potins dits « au quadrupède » correspondent aux potins anépigraphes rattachables aux Séquanes ; ils sont aussi dits « au triangle sous la tête casquée ». Ils constituent à eux seuls la série 956 du Nouvel Atlas.



bga_423677

ÉDUENS (BIBRACTE, RÉGION DU MONT-BEUVRAY)



bga_423678. Denier DIASVLOS, (Ar, Ø 14 mm, 6 h, 1,62 g). Denier homogène sur un flan un peu court. Fine patine grise. LT. 4871 - DT. 3220 - RIG. 135 - ABT. 429 - Sch/D. 204.

RR. TTB+320 €
Cet exemplaire provient de la collection J. G. (1933-2015).
Beau portrait avec le torque à tampons bien visible !



bga_423679. Denier DOVBNØ, (Ar, Ø 13 mm, 4 h, 1,82 g). Denier identifiable mais avec une usure marquée et une patine hétérogène. LT. 4886 - DT. 3219 - RIG. 140 - BN. 4910 - Sch/L. 361.

RR. TB+160 €
Cet exemplaire provient de la collection J. G. (1933-2015).
Ce type précis est souvent confondu avec les deniers DIASVLOS ; les auteurs du Nouvel Atlas ont fort justement distingué ces rares deniers sous la série 908 de leur Tome III, sans toutefois s'attarder sur les très différentes épigraphies. Pour toutes les variantes d'épigraphies sur cette série de deniers, voir la plaquette réalisée en 1867 par F. de Saulcy, « Monnaie du Vergobret éduen DIVITTIACVS ».



bga_423680. Denier ANORBOS / DVBNOREX, (Ar, Ø 13,5 mm, 11 h, 1,96 g). Denier bien identifiable, sur un flan irrégulier, avec un droit très décentré. Patin egrise. LT. 4972 - DT. 3221 - RIG. 30 - BN. 4945-5025 - Sch/L. 348 - Lelewel Atlas, 1840, pl. IV, n° 46.

R. TTB+180 €
Cet exemplaire provient de la collection J. G. (1933-2015).
Ce type précis correspond à la variante avec la légende longue DVBNOREX et un anneau pointé au-dessus de la légende au revers, représentée par le n° 589 de MONNAIES 28 et le bga_189911.



bga_423677. Denier DVBNOCOV / DVBNOREX, (Ar, Ø 12,5 mm, 12 h, 1,80 g). Flan un peu court avec un droit décentré mais un superbe revers. Fine patine grise. LT. 5026 - DT. 3211 - RIG. 143 - Sch/L. - Z. 541-545 - 57 439 vendu 1400€ !

RRR. TTB+ /SUP+350 €
Cet exemplaire provient de la collection J. G. (1933-2015). *Cet exemplaire est intéressant avec des traces de frappes incuse de revers sous la tête au droit ; ce denier a été frappé sur un denier incus. Le revers présente une légende particulièrement nette.*



bga 423681. Denier VII POTAL, (Ar, Ø 13 mm, 6 h, 1,90 g). Denier identifiable, mais avec des types un peu décentrés et/ou de frappe molle.
LT. 4484 - DT. 3215 - RIG. 300 - Sch/L. 858 - Z. 186.

R. TTB160 €
Cet exemplaire provient de la collection J. G. (1933-2015).

VALLÉE DU RHÔNE



bga 423662. Denier au cavalier AMBILLI / EBVRO, (Ar, Ø 15 mm, 10 h, 2,12 g). Frappe particulièrement vigoureuse mais un peu décentrée des deux côtés. Fine patine de médailleur.
LT. 5719 - DT. 3157 - CRN6.type 5c , pl V 1.

RRR. TTB+240 €
Cet exemplaire provient de la collection J. G. (1933-2015).

Le centrage de cette monnaie permet de lire intégralement les légendes AMBILLI (derrière la tête) au droit et EBVRO au revers. Les descriptions étant trop sommaires dans le CRN6, si on se base sur les planches (pl. V 1), il n'y aurait que 9 exemplaires de ce type 5c de répertoriés, dont la plupart à la BN (5725-5732) ; l'exemplaire DT. 3157 est celui de la BN qui est dessiné dans le LA TOUR !



bga 423663. Denier au cavalier BRI / COMA, (Ar, Ø 14 mm, 12 h, 2,16 g). Flan court et irrégulier avec des types mous. Patine grise.

LT. 5820 - DT. 3134 - RIG. 76 - Sch/L. 193 ss - CRN6.type 5n pl. VI, n° 4.

TB /TB+.....75 €
Cet exemplaire provient de la collection J. G. (1933-2015).
Les deniers du type 5n sont parmi les plus courants, mais si la légende COMA est quasi systématique, la légende BRI est souvent hors flan.



bga 423664. Denier au cavalier, indéterminé, (Ar, Ø 14,5 mm, 9 h, 2,17 g). Types assez bien centrés et presque complets, mais sans légendes. Patine grise.

LT. 5762 var. - DT. ?
TTB+120 €

Cet exemplaire provient de la collection J. G. (1933-2015).
Les légendes étant hors flan, il est impossible de classer précisément cette monnaie.



bga 423665. Denier VOL au cheval et à la rouelle, (Ar, Ø 15,5 mm, 11 h, 2,31 g). Flan un peu court et frappe décentrés, mais le revers est bien identifiable/ Patine grise, un peu cristallisée.

LT. - - DT. 3122 - CRN6.type 3d pl. III, 5 - Sch/D. 32 - Sch/L. 163.

RR. TTB160 €
Cet exemplaire provient de la collection J. G. (1933-2015).

Bien que 25 exemplaires soient répertoriés dans le CRN6, ce type avec la légende VOL au-dessus du cheval et la rouelle entre les jambes est rare.



bga 423666. Denier à l'hippocampe, tête à gauche, (Ar, Ø 13 mm, 12 h, 2,08 g). Monnaie avec des types bien centrés et presque complets, mais de frappe molle. patine hétérogène.

LT. 2924 - DT. 3127 - CRN6.type 4B - Z. 30-33 - Sch/L. 168-170 - Deroc p. 105, pl. IX, n° 192-205.

TTB140 €
Cet exemplaire provient de la collection J. G. (1933-2015).

L'étude sur ce monnayage, dans les Cahiers Romains de Numismatique n° 6, montre que ces monnaies sont rarement bien centrées.



bga_423662

MONNAIES ARMORICAINES NAMNETES



bga 423690. Quart de statère à l'hippocampe, (El, Ø 14,5 mm, 4 h, 1,76 g). Flan un peu court avec un beau revers mais un droit un peu mou.

LT. 6745 var - DT. 2197-2198 - BN. 6724-6725, 6733-6734, 6745-6754 - Sch/L. 881 - Sch/SM.-.

R. TB+ /TTB+.....240 €

Cet exemplaire provient de la collection J. G. (1933-2015).
La série 308B à laquelle appartient ce quart de statère se divise en deux catégories, selon que la tête est large ou petite.

VÉNÈTES (RÉGION DE VANNES)



bga 423724. Statère de billon, classe II, (Bill, Ø 21,5 mm, 6 h, 6,48 g). Flan ovale et un peu irrégulier, avec des types complets, de frappe un peu mole au revers. LT. 6667 var. - DT. 2287 - KG.p. 54 - MCB. 482-536 - Sch/L. 871.

RRR. TTB580 €

Cet exemplaire provient de la collection J. G. (1933-2015).

Exemplaire complet pour cette rare classe II, avec un cheval androcéphale complet entouré d'un aurige qui a approximativement la même tête que le cheval et un très beau sanglier !

CORIOSOLITES (RÉGION DE CORSEUL, COTES D'ARMOR)



bga 423725. Statère de billon, classe Vb - stylisé, (Bill, Ø 21 mm, 12 h, 6,86 g). Statère avec des types centrés et bien venus à la frappe. Patine sombre. LT. 6684 - DT. 2333 - BN. 6683-6687 - Sch/L. 909 - Sch/SM.-.

R. TTB+350 €

Cet exemplaire provient de la collection J. G. (1933-2015).
Cet exemplaire a la lyre du revers bien nette, de même que la croix devant le cheval, mais le style est assez inhabituel ; proche du DT. S2333A ou bien du corio DT. 2334 A/ et vénète DT. 2294 A/.

REDONS (RÉGION DE RENNES)



bga 423726. Statère de billon, classe VIIa, (Bill, Ø 22 mm, 12 h, 5,53 g). Flan ovale avec des types presque complts. Patine hétérogène. LT. 6792 - DT. 2315-2316 - MCB. 391-396 - Sch/L. 907 - Sch/SM.- - P. de Jersey, Coinage in Iron Age Armorica, p. 99-102, fig. 52.

RR. TTB320 €

Cet exemplaire provient de la collection J. G. (1933-2015).
Cet exemplaire est comparable aux monnaies 391-396 du Musée de Rennes, appartenant à la classe VIIa alors que les autres sont souvent de classe VII indéterminée.

ABRINCATUI (RÉGION DU COTENTIN)



bga 423727. Statère de billon à la lyre, (Bill, Ø 19 mm, 4 h, 6,37 g). Statère intéressant sur un flan un peu court, avec un droit bien net mais un revers mou, avec un écrasement sur la tranche entre 4 et 6 heures au droit et vers 3 heures au revers. LT.J. 33 var. - DT. 2284 - ABT.- - MCB.cf. 171 - Z.-.

RR. TTB+ /TB.....480 €

Cet exemplaire provient de la collection J. G. (1933-2015).
Ce statère appartient à la série des billons du Cotentin et de Jersey ; il est exactement du même type que les DT. 2284-2285 provenant de Jersey.



bga_423724

MONNAIES DU NORD DE LA GAULE



bga_423701. Bronze au cheval, (Ae, Ø 17,5 mm, 6 h, 2,51 g). Flan irrégulier avec un droit très mou mais un joli revers. Patine vert foncé et granuleuse.
LT. 7034 - DT. 2460 - ABT.- - Sch/L. 842 - Sch/SM. 296 - Lambert I, 1844, pl. XI bis, n° 13, M. Dhénin, Trouvaille de monnaies gauloises à Mézières-sur-Seine (Yvelines), BSFN. 33, 1978, p. 310-313.
RR. TB /TB+.....120 €
Cet exemplaire provient de la collection J. G. (1933-2015).
Ce type de bronze est en fait plus rare qu'il n'y paraîtrait !

VÉLIOCASSES (RÉGION DU VEXIN NORMAND)



bga_423704. Bronze au sanglier de Saint-André-sur-Cailly, (Ae, Ø 14,5 mm, 12 h, 3,27 g). Bel exemplaire de ce type, avec une patine brune superficielle.
LT. 7333 - DT. 660 - BN. 7332-7338 - Sch/GB. 622 - Sch/L. 954 - Lambert II, 1864, pl. V, n° 30-32 - MONNAIES XXIX, n° 737.
RR. TTB /TTB+.....145 €
Cet exemplaire provient de la collection J. G. (1933-2015).
Beaucoup de ces bronzes sont issus des mêmes coins. Les exemplaires du musée de Rouen, proviennent de Saint-André-sur-Cailly. Cette émission, assez bien représentée dans les collections publiques publiées, reste très rare sur le marché !

BELLOVAQUES (RÉGION DE BEAUVAIS)



bga_423695. Bronze au coq à tête humaine, (Ae, Ø 17,5 mm, 6 h, 2,43 g). Bronze sur un flan irrégulier avec des types complets. Épaisse patine brune.
LT. 8584 - DT. 509.
RR. TTB+ /SUP.....200 €
Cet exemplaire provient de la collection J. G. (1933-2015).
Ce type constitue la variété 1 de la première classe de l'ensemble « au coq ».

PAGUS CATUSLUGI - SANCTUAIRE DE BOIS L'ABBÉ (SEINE-MARITIME)



bga_423703. Bronze VIIRICIVS, classe III, (Ae, Ø 17 mm, 9 h, 2,82 g). Flan irrégulier, cassé, avec un bel avers mais un revers très mou. Patine sombre.
LT. 8554 - DT. 507 - RIG. 304.
R. TTB /B+..... 90 €
Cet exemplaire provient de la collection J. G. (1933-2015).
La classe III a un revers comparable à celui de la classe II, mais avec une tête à droite. Les croissant laissent la place à un gros anneau pointé devant la bouche, entouré de deux ou trois plus petits annelets.

PARISII (RÉGION DE PARIS)



bga_423708. Potin au cheval, (Pot, Ø 18,5 mm, 12 h, 3,96 g). Bel exemplaire malgré une patine hétérogène avec des zones de teinte rouille. Sinon, patine sombre.
LT. 7820 - DT. 682 - Sch/L. 1150 - Sch/D. 381 - Sch/GB. 706.
RR. TTB 350 €
Cet exemplaire provient de la collection J. G. (1933-2015).
C'est le seul type de potin attribué aux Parisii de façon certaine (?), le potin à la tête de face restant en Région parisienne...

RÉGION PARISIENNE



bga_423720. Potin au taureau stylisé, (Pot, Ø 18 mm, 3 h, 4,08 g). Potin avec des types complets mais un revers un peu mou. Patine sombre.
LT.- - DT.- - PK.-
RRR. TTB /TB+.....125 €
Cet exemplaire provient de la collection J. G. (1933-2015).
Ce type précis semble manquer aux différents ouvrages consultés. Le revers se rapproche du PC. 1.7b mais le droit semble assez différent, plus proche des potin de la Loire. Si une attribution à la région parisienne est possible, ce genre de potin pourrait aussi être rapproché des Bituriges !

MELDES (RÉGION DE MEAUX)



bga_423707. Potin à l'oiseau et animaux affrontés - grénétiés d'annelets, (Pot, Ø 20,5 mm, 12 h, 4,22 g). Rare potin avec des types complets mais un peu mous. Patine sombre. LT. 7602 - DT. 213A - Sch/GB. 673 - PC. 25. 7 - PK. 167 - MAN. 802 - cf. VSO 38, n° 1664.

RR. TTb 200 €

Cet exemplaire provient de la collection J. G. (1933-2015). Ces potins sont très rares. Bien que souvent associés ou confondus avec les potins suessions aux animaux affrontés, ils en sont très différents et plus variés.

SUESSIONS (RÉGION DE SOISSONS)



bga_423692. Statère uniface, (Or, Ø 18 mm, 5,85 g). Statère sur un flan relativement régulier mais avec un revers décentré. LT. - - DT. série 26.

RRR. TTb+ 750 €

Cet exemplaire provient de la collection J. G. (1933-2015). Ce type de revers est typiquement suession, mais les monnaies suessionnes ne sont pas censées être unifaces ; s'agit-il d'un accident de frappe, d'un coin usé qui a continué à être utilisé ou d'une imitation d'outre Manche ?



bga_423721. Bronze CRICIRV, (Ae, Ø 18 mm, 9 h, 3,67 g). Bronze bien identifiable avec un droit mou et décentré mais un revers plus net. Patine hétérogène.

LT. 7951 - DT. 554 - RIG. 127.

TB+ /TTb 90 €

Cet exemplaire provient de la collection J. G. (1933-2015).



bga_423700. Bronze au cheval et aux annelets, (Ae, Ø 14,5 mm, 9 h, 1,85 g). Flan large pour ce type, avec des types complets. Patine vert foncé et granuleuse. LT. 7739 -

DT. 232-233 - Sch/GB. 528-532 - ABT. 391 var. - Sch/D. 335.

R. TB+ /TTb 120 €

Cet exemplaire provient de la collection J. G. (1933-2015). Ces petits bronzes sont assez courants mais très diversifiés, avec des combinaisons d'avvers et de revers dans les deux sens. Cet exemplaire avec un avers à droite et un revers à gauche est du type classique.

HAUTE ET MOYENNE SEINE



bga_423716. Potin au taureau et au lis, classe Ib, (Pot, Ø 17,5 mm, 3 h, 3,26 g). Potin avec des types un peu mous, surtout au revers. Patine sombre. LT. 9155 - DT. 229.

TB+ 100 €

Cet exemplaire provient de la collection J. G. (1933-2015). Les exemplaires de la classe Ib sont stylisés, la tête du droit n'est plus du tout anatomique. Le revers se caractérise par une dégénérescence du taureau, très massif et les pattes comme des piliers.

AMBIENS (RÉGION D'AMIENS)



bga_423693. Quart de statère « à la tête d'indien », (Or, Ø 11,5 mm, 9 h, 1,76 g). Flan court avec des types confus mais identifiables.

LT. 7879 - DT. 61 - BN. 7882 - Sch/L.- - Sch/SM.- - cf. VSO 23, n° 875.

RR. TB 290 €

Cet exemplaire provient de la collection J. G. (1933-2015). Dans cette série, les types tournés à droite semblent être les plus anciens. Ce quart de statère est la division du merveilleux statère de flan large, dit « à la tête d'indien ».



bga_423696. Bronze au taureau et au bucrane, (Ae, Ø 16,5 mm, 6 h, 2,42 g). Bronze sur un flan un peu scyphate avec un droit plus mou. Patine brune et granuleuse.

LT. 8456 - DT. 467 - Sch/GB. 391 série 80c - BMCC. 20 - Sch/SM. 601 - Lelewele Atlas, 1840, pl. VII, n° 73 var.

RR. TB /TB+ 100 €

Cet exemplaire provient de la collection J. G. (1933-2015). Dans le LA TOUR, le droit et le revers sont inversés, mais les dessins de Dardel sont suffisamment détaillés pour permettre une identification valide. Le DT. 467 provient du sud d'Abbeville (Somme).

**NERVIENS
(BELGIQUE ACTUELLE)**



bga_423715. Potin dit « au rameau », cheval à droite, (Pot, Ø 20,5 mm, 5,97 g). Potin avec un revers assez net mais un droit défectueux. Patine sombre.
 LT.cf. 8620 var. - DT. 631 - Sch/GB. 682-683.
 RR. TB /TB+ 60 €
 Cet exemplaire provient de la collection J. G. (1933-2015).
Il est toujours tentant de rapprocher ce potin au rameau du beau potin DT. 218 de style fin. Ce potin dégénéré, avec le cheval à droite, est le plus courant de la série. Il reste pourtant assez rare sur le marché, surtout en bel état ! Si l'attribution traditionnelle est aux Nerviens, les Atrébatés ont aussi été proposés.

LEUQUES (RÉGION DE TOUL)



bga_423709. Potin à la tête d'indien, classe Ib, (Pot, Ø 19,5 mm, 3 h, 4,44 g). Potin mal venu à la coulée, mais identifiable, avec une belle patine sombre et brillante.
 LT.manque - DT.série 24 - PK. 98 - Z. 567, 593 - Sch/L. 1087.
 R. TB+ /TTB+ 75 €
 Cet exemplaire provient de la collection J. G. (1933-2015).
Comme pour la classe Id2, Ic1 et Ic2 la classe Ib présente un bandeau lisse en forme d'aiguille. Sa caractéristique du revers est une double volute sur une ligne d'exergue pointée en son centre et à ses extrémités (comme pour la classe Ia), surmontée d'un motif en forme de croix.



bga_423717. Potin à la tête d'indien, classe Id, (Pot, Ø 17,5 mm, 9 h, 4,15 g). Potin avec des types un peu mous mais identifiables.
 LT.manque - DT. 225 var. série 24 - PK. 100 var. - Z. - - Sch/L.-.
 R. TB+ 50 €
 Cet exemplaire provient de la collection J. G. (1933-2015).

RÈMES (RÉGION DE REIMS)



bga_423691. Denier ATEVLA /VLATOS, classe Ib, (Ar, Ø 16,5 mm, 5 h, 1,94 g). Bel exemplaire malgré une frappe décente. Frappe vigoureuse et patine de médailleur.
 LT. 7187-7186 - DT. 641 - RIG. 54 var. 1 - Sch/GB. 306 - Sch/SM. 818.
 RR. SUP 350 €
 Cet exemplaire provient de la collection J. G. (1933-2015).
La classe I b avec un épi de blé à droite sous la ligne d'exergue et une rosace quadrilobée au-dessus semble être plus rare que la classe Ia. Ces motifs sont particulièrement bien venus sur cet exemplaire.



bga_423722. Bronze GERMANVS INDVTILLI au taureau (Quadrans), (Ae, Ø 19 mm, 1 h, 2,97 g). Frappe vigoureuse avec des reliefs bien nets, mais avec un droit décentré et des défauts de surface.
 LT. 9248 - DT. 707 - RPC. 506.
 R. TTB+ 120 €
 Cet exemplaire provient de la collection J. G. (1933-2015).
Exemplaire de beau style et frappé sur un flan large.



bga_423698. Bronze REMO/REMO, (Ae, Ø 15 mm, 7 h, 2,47 g). Bronze identifiable mais avec une patine très hétérogène ne mettant pas en valeur les reliefs.
 LT. 8040 - DT. 593 - RIG. 232 - Sch/GB. 520 - Sch/D. 333.
 TB+ /TTB+ 75 €
 Cet exemplaire provient de la collection J. G. (1933-2015).



bga_423714. Potin au bucrane, (Pot, Ø 21 mm, 12 h, 2,95 g). Potin avec des reliefs un peu mous mais des types identifiables.
 LT. 8351 - DT. 221.
 R. TB+ 100 €
 Cet exemplaire provient de la collection J. G. (1933-2015).



bga 423718. Potin au guerrier courant, (Ac, Ø 21,5 mm, 10 h, 4,49 g). Bel exemplaire complet. Patine sombre. LT. 8124 - DT. 155 - Sch/GB. 191 pl. 24/685 - Sch/L. 1024 - PK. 169.

TTB+75 €

Cet exemplaire provient de la collection J. G. (1933-2015).

Potin de poids lourd.



bga 423719. Potin au personnage de face, classe I, (Pot, Ø 21 mm, 8 h, 4,06 g). Bel exemplaire complet, avec un droit particulièrement net. Patine sombre.

LT. 8145 var. - DT. 220 var. - PK. 168 var. - Sch/L. 1032.

RR. TTB+250 €

Cet exemplaire provient de la collection J. G. (1933-2015).

Cet exemplaire a un astre entre les pattes du sanglier, et un autre au-dessus de la tête.

TRÉVIRES (RÉGION DE TRÈVES)



bga 423723. Denier d'argent au personnage assis, (Ar, Ø 14 mm, 6 h, 1,49 g). Flan un peu court avec un droit usé et un joli revers malgré une faiblesse de frappe sur l'avant du cheval hors flan. Patine grise.

LT. 9383 - DT. 201 - ABT.cf. 532 - Sch/L. 1068 - Sch/D. 360 - Lambert II 1864, pl. IV, n° 30.

RR. TB / TTB+150 €

Cet exemplaire provient de la collection J. G. (1933-2015).

Au revers, il existe des variantes selon la présence ou non d'un anneau (pointé ou pas) entre les jambes du cheval ; cet exemplaire en est pourvu.

cgb.fr

numismatique
depuis 1988

MONNAIES DES CELTES DU DANUBE - IMITATIONS DES TÉTRA- DRACHMES D'ALEXANDRE III ET DE SES SUCCESEURS



bga 423732. Tétradrachme, imitation du type de Philippe III, (Ar, Ø 30,5 mm, 11 h, 16,63 g). Superbe exemplaire sur un flan large avec une frappe vigoureuse set une très belle patine de médailleur.

LT. 9640 var. - KO. 919 - Pink. 587 - Wien. 1483 - Z. 1348 var.

RR. TTB+750 €

Cet exemplaire provient de la collection J. G. (1933-2015).

Ce tétradrachme est parmi les premières imitations des Celtes de l'Est ; le droit sera rapidement stylisé et dégénéré jusqu'à présenter une masse informe.

IMITATIONS DES TÉTRA- DRACHMES DE PHILIPPE II ET DE SES SUCCESEURS



bga 423733. Tétradrachme au cavalier, imitation de Philippe II, (Ar, Ø 23 mm, 12 h, 13,74 g). Tétradrachme sur un flan un peu court avec des types centrés et complet. Patine grise.

LT. 9701-9703 var. - KO. 350-351 var. - Göbl, OTA cf. pl.4, n° 14 ff.

RR. TTB / TTB+250 €

Cet exemplaire provient de la collection J. G. (1933-2015).

Si le statère d'or de Philippe II de Macédoine a servi de prototype à de nombreuses imitations gauloises, le tétradrachme n'a pas été imité en Gaule, mais reste principal sujet d'inspiration des monnaies pour les Celtes du Danube (LT. 9697-9767, 9768-9832, 9618-9630, 9870-9886). Les premières imitations furent frappées dans le premier quart du III^e siècle avant J.-C. La fabrication des copies serviles, puis des imitations, enfin des frappes celtiques continuèrent pendant plus de deux siècles.

Au revers la torche correspond à Philippe III pour Amphipolis entre 323 et 316.

DACIE - MUNTÉNIE



bga_423734. Tétradrachme « type Sattelkopfpferd », (Ar, Ø 23,5 mm, 3 h, 7,52 g). Monnaie avec des types complets mais des zones écrasées. patine grise.
 LT.- - KO. 632 - Pink.- cf. 300-305 - Wien. 1225 - Z. - 1325.
RR. TTB120 €
 Cet exemplaire provient de la collection J. G. (1933-2015).

COTINI



bga_423735. Tétradrachme, « type de Buckelavers », (Ar, Ø 20 mm, 9 h, 10,99 g). Monnaie usée, avec surtout des types très frustes. Patine grise, un peu brillante.
 LT.manque - KO. 685 - Pink. 367 - Wien. 1285 - Z. - MONNAIES XV, n° 1429.
R. TB+150 €
 Cet exemplaire provient de la collection J. G. (1933-2015).
Semble être du même coin de revers que l'exemplaire du musée de Munich (n° 685), et du n° 893 de MONNAIES 23. Le droit fait penser aux drachmes des Tarusates.

ROUELLES



bga_423738. Rouelle en potin à 4 rayons, (Pot, Ø 16,5 mm, 1,86 g). Rouelle classique avec un métal sombre avec de petites concrétions. Sch/D. 406 - Salicis. 91.
R. TTB60 €
 Cet exemplaire provient de la collection J. G. (1933-2015).
Ce type de rouelle en potin est un des mieux attesté comme celtique. Le métal est souvent très proche du potin utilisé pour les monnaies coulées. Ces rouelles furent surtout trouvées (en grand nombre) sur des sanctuaires, mais leur usage monétaire n'est pas à exclure.



bga_423737. Rouelle en plomb à 4 rayons - 10 mm, (pb, Ø 10 mm, 0,5 g). Bel exemplaire avec une patine grise homogène. LT.- - Salicis. 79.
RR. TTB50 €
 Cet exemplaire provient de la collection J. G. (1933-2015).
Intéressant exemplaire treflé, résultant d'un mauvais ajustement des moules.



bga_423736. Chapelet de 3 rouelles en plomb à 4 rayons - 7 mm, (pb, Ø 7 mm, 0,88 g). Intéressant chapelet de 25,5 mm de long, avec une rouelle incomplète. LT.- - Salicis. 79.
RR. TTB75 €
 Cet exemplaire provient de la collection J. G. (1933-2015).
Ces petites rouelles devaient probablement être conservées et transportées en chapelets. D'un poids insignifiant ces rouelles devaient être très facilement perdues à partir du moment où elles étaient individualisées ! Le poids de 0,89 grammes correspond à un poids moyen de 0,30 gramme par rouelle.



bga_423732



bga_423733

Numismatique et Archéologie
en Armorique occidentale à la fin de l'Âge du Fer:
Le monnayage des Osismes



Philippe ABOLLIVIER

Éditions COMMIOS
SAINT-GERMAIN-en-LAYE

Le monnayage
de Osismes

Réf. Ln65

44 €

LA TOUR II



Éditions les Chevaux-légers

COMPTOIR GÉNÉRAL FINANCIER

Samuel GOUET - Michel PRIEUR - Laurent SCHMITT

La Tour II
les monnaies gauloises

Réf. LL07

18€

LA TOUR Henri de, GOUET Samuel, PRIEUR Michel, SCHMITT Laurent

MASSALIA - MARSEILLE



bga_424279. Trihémiobole ou 1 1/4 litra « type de Smyrne », (Ar, Ø 9,5 mm, 1,08 g). Bel exemplaire homogène malgré une frappe un peu molle. Fine patine de médailleur. LT. 0150 - BN. 149-150 - Rosen 597 - F.- cf. p. 151 et p. 285, n° 3, pl. 41, n°3 - Jameson 2374 - cf. A. Furtwangler, INC. 1973, pl. 4, n° 7 - Herbert A. Cahn, Ionische Damen, Studies in Greek Numismatics in memory of Martin Jessop Price, Londres 1998, p. 59-63, pl. 15-16, n° 4.

R. SUP220 €

Cet exemplaire provient de la collection M. S.

Ce trihémiobole ou 1 1/4 litra « type de Smyrne » est un prototype phocéén d'un groupe monétaire (F) qui se retrouve dans le trésor d'Auriol. Pour Dieter Klein (SGKB) il s'agit plutôt d'une diobole.



bga_424248. Litra du type du trésor d'Auriol à la tête d'Athéna coiffé du casque attique, (Ar, Ø 10,5 mm, 0,99 g). Litra avec des types complets et bien centrés. Patine grise, un peu hétérogène.

BN. 164 - F.Eal var (?) cf. Annexe 2, n° 1-3 - Dicomon. OBB-1 p. 21, cf. OBA-Ea p. 12.

RR. TTB+350 €

Cet exemplaire provient de la collection M. S. et précédemment de la collection d'un notable clermontois qui avait noté les provenances de ses monnaies sur un registre manuscrit ; cette litra provient de l'oppidum de Caumont-sur-Durance (84), il s'agit probablement de l'oppidum de Bonpas.

Cet exemplaire est très proche de l'OBB-1 du Dicomon ; ce type est lui-même indiqué « très proche du type OBA-Ea ».

Cette monnaie s'intègre dans le groupe Eal, répertorié par une seule monnaie dans l'ouvrage de Furtwängler.

Dans le RN 2008, page 243, J.-A. Chevillon remet en doute l'appartenance de la monnaie illustrée par Furtwängler au trésor d'Auriol ; il date cette monnaie des années 475-460, soit après l'enfouissement du trésor !



bga_424274. Litra au krobylos et au carré creux, (Ar, Ø 9,5 mm, 0,80 g). Flan large avec un droit complet mais un revers un peu décentré. Fine patine grise et cristallisée.

LT.manque - BN. manque - Br/M.- - Sch/L.- - MHM.-

RRR. SUP380 €

Cet exemplaire provient de la collection M. S.

Exemplaire particulièrement stylisé, d'un style proche du n° 1168 de MONNAIES 34.



bga_424247. Litra au crabe et à l'M, (Ar, Ø 10,5 mm, 6 h, 0,66 g). Flan large et ovale avec une frappe très vigoureuse et un beau brillant de frappe. Patine un peu hétérogène avec de fines concrétions, surtout au droit. LT. 511 - BN. 511 - F.- - Br/M.- - Sch/L.-.

RR. SUP420 €

Cet exemplaire provient de la collection M. S.

Cet exemplaire appartient à la seconde catégorie, avec l'M.



bga_424269. Litra à l'ethnique et au M, (Ar, Ø 10,5 mm, 10 h, 0,65 g). Litra sur un flan régulier avec une belle épigraphie et un revers complet. Patine grise avec une concrétion au revers. LT. 530 - BN. 530 - Br/M. C1 p. 21, n° 6 - MHM. 7.

RRR. SUP350 €

Cet exemplaire provient de la collection M. S.

Bel exemplaire de poids léger, avec une superbe légende au droit dont devant le visage.



bga_424247



bga_424222



bga_424260. Obole MA, tête à droite, (Ar, Ø 10,5 mm, 1 h, 0,78 g). Belle obole complète avec des types bien centrés. Patine grise. LT.manque - MHM. 10 var p. 32 - Sch/L. 114. R. TTB+180 €

Cet exemplaire provient de la collection M. S.

Sur cette obole de qualité hors du commun, les favoris sont marqués par une petite ligne droite alors que sur d'autres monnaies ils sont plutôt indiqués comme une sorte d'épis.



bga_424261. Obole MA, tête à droite, (Ar, Ø 11 mm, 12 h, 0,75 g). Belle obole complète avec des types bien centrés. Patine grise. LT.manque - MHM. 10 var p. 32 - Sch/L. 114. R. TTB+ /SUP.....180 €

Cet exemplaire provient de la collection M. S.

Sur cette obole de qualité hors du commun, les favoris sont marqués par une petite ligne droite alors que sur d'autres monnaies ils sont plutôt indiqués comme une sorte d'épis.



bga_424257. Obole MA, tête à droite - coiffure en cœur, (Ar, Ø 10 mm, 1 h, 0,75 g). Superbe exemplaire de frappe vigoureuse, avec une fine patine grise. LT.manque - MHM. 10 var p. 32 - CMP. 333-335 - Sch/L. 114 var. R. SUP250 €

Cet exemplaire provient de la collection M. S.

Ces oboles de poids lourd, avec la tête à droite de très bon style sont classées dans le CMP. dans la période classique, et plus précisément entre 380 et 336.

Assez homogènes dans l'ensemble, ces monnaies peuvent être classées plus précisément selon la composition de la chevelure, la présence et la taille des favoris, la taille du moyeu central au revers... ; avec une grande part de subjectivité ! Avec cette chevelure caractéristique, composée autour de deux mèches formant un cœur, ces oboles se rapprochent des CMP. 333 à 335.



bga_424222. « Drachme légère » ou tétrobole, (Ar, Ø 16 mm, 6 h, 2,48 g). Drachme sur un flan large avec quelques éclats de frappe. Patine grise de collection ancienne, plus claire au revers. LT.- - MHM. 37/11 - BN. 976-979.

RRR. SUP /TTB+.....340 €

Cet exemplaire provient de la collection M. S.

La combinaison du revers correspond au groupe 37/11 du Moneta 16, mais au droit aucune lettre n'est visible alors qu'il est censé y avoir un « A déformé ». Onze exemplaires sont recensés dans le MONETA.



bga_424258. Diobole à l'aigle, B, (Ar, Ø 11 mm, 4 h, 0,85 g). Rare dénomination, avec des types assez bien centrés. Patine grise et très légèrement cristallisée. LT.- - MHM. 57 - BN. 1469-1473 - Sch/L. 109.

RRR. SUP600 €

Cet exemplaire provient de la collection M. S.

Toutes variétés confondues, cet exemplaire n'est que le quatrième diobole que nous proposons à la vente, après celui de MONNAIES II (A), celui de MONNAIES 29 (B) et celui de MONNAIES 45 (B). G. Depeyrot a répertorié 20 exemplaires pour la variété avec le A et autant pour la variété avec le B. Les poids sont répartis entre 0,73 et 0,96 pour un poids moyen de 0,84 gramme. L'alliage des dioboles n'a que très peu de cuivre par rapport à celui des oboles ; les dioboles ont soit une forte proportion de fer, soit pas de fer. Cet exemplaire de la variété B est dans un très bel état, tant de frappe que de conservation, pour ce très rare monnayage !



bga_424240. Obole MA, tête à gauche, (Ar, Ø 9,5 mm, 4 h, 0,53 g). Bel exemplaire malgré une patine très cristallisée. LT.- - BN.- - Br/M.E5 - Sch/L.- - MHM. 31.

TTB+120 €

Cet exemplaire provient de la collection M. S.

Magnifique portrait.

SALYENS



bga_424252. Hémiobole à la tête de satyre et à la corne, (Ar, Ø 8 mm, 6 h, 0,31 g). Monnaie sur un flan large avec une tête complète mais très en bord de flan. Patine grise. LT.- - BN.- - Br/M.- - Sch/L.- - Moneta 27, n° 32.

RRR. TTB+250 €

Cet exemplaire provient de la collection M. S. et précédemment de la collection d'un notable clermontois qui avait noté les provenances de ses monnaies sur un registre manuscrit ; cette hémiobole provient du nord du département des Bouches du Rhône (sans autre précision).

Cet exemplaire a une tête inhabituelle au droit, très stylisée. La corne du revers est particulièrement fine.



bga_424258

TRANSPADANE -
CELTO-LIGURES

bga 424214. « Drachme lourde », imitation de Marseille, (Ar, Ø 17 mm, 3 h, 2,69 g). Drachme avec un superbe revers mais un droit un peu moins bien frappé et légèrement décentré. Fine patine grise.

LT. 2146 var. - Z. 990 - Sch/L. 9 - MIAMG. - - Wien. 129 var.

RR. SUP / SPL.....420 €

Cet exemplaire provient de la collection M. S.

Cette drachme lourde est d'un style exceptionnel et d'une rare qualité pour ce monnayage !

CABELLIO - CAVAILLON



bga 424203. Bronze COL/CABE (semis), (Ae, Ø 15,5 mm, 6 h, 2,34 g). Bronze complet avec une patine piquée et assez peu photogénique.

LT. 2572 - Sch/L. 115 - RPC. 529 (46 ex.).

R. TTb+125 €

Cet exemplaire provient de la collection M. S.

Les légende COL CABE sont particulièrement nettes sur cet exemplaire.

AUGUSTE ET AGRIPPA



bga 424237. Dupondius COL NEM (as), (Ae, Ø 26 mm, 8 h, 12,47 g). Très bel exemplaire avec un superbe revers particulièrement fin. Agréable patine vert foncé lisse et homogène. LT. 2778 - RIC. - - RPC. 524 - RIC. 158 - RCV. 1730 (640S) - M. Veyrac, Le symbolisme de l'as de Nîmes au crocodile, Montagnac 1998, p. 17.

TTB+ / SUP.....900 €

Cet exemplaire provient de la collection M. S.

Monnaie du groupe 3 de bon style.

SUD-OUEST DE LA GAULE



bga 424255. Drachme imitation de Rhodé, (Ar, Ø 16 mm, 5,32 g). Drachme sur un flan relativement large pour ce type. Droit et revers de qualité avec un bon centrage général. Fine patine grise.

LT. 2325 var. - S. 487 var. - CNH. 21 p. 14 (R5).

RRR. SUP950 €

Cet exemplaire provient de la collection M. S.

Les drachmes de cette série sont des copies conformes au début et dégèrèrent jusqu'à devenir des bouts de métal sur lesquels on distingue à peine le revers.

TOLOSATES (RÉGION
DE VIEILLE-TOULOUSE)

bga 424223. Drachme « à la fête négroïde », S. 75, (Ar, Ø 15 mm, 10 h, 2,52 g). Drachme exceptionnellement complète et de frappe vigoureuse, sur un flan large. Fine patine de médaillier.

LT. 2986 - S. 75 - BN. 2976-3240 - Z. 79 - Sch/D. 51.

TTB+ / SUP.....300 €

Cet exemplaire provient de la collection M. S.

Ces exemplaires de bon style sont souvent fourrés ; ce n'est pas le cas sur cet exemplaire.

SOTIATES (RÉGION DE SOS)



bga 424242. Drachme au loup, (Bil, Ø 14,5 mm, 11 h, 2,22 g). Monnaies bien identifiable malgré des types un peu décentrés et une patin hétérogène.

LT. 3605 - RIG. 233 - S. 515 - Sch/D. 61 - Sch/L. 84 - Moneta 28, n° 301 (53 ex.).

RRR. TTb / TTb+.....320 €

Cet exemplaire provient de la collection M. S.

Cette monnaie pourrait être décrite comme un bronze argenté, comme le font certains auteurs... il semblerait plutôt qu'il s'agisse d'une monnaie de billon, plus fortement chargée en bronze. Une comparaison des surfaces avec certaines monnaies armoricaines de billon est très édifiante ; le billon peut prendre la patine du bronze qu'il contient et avoir des oxydations vert de gris.

TARUSATES (RÉGION DE TARTAS)



bga 424226. Drachme dite « à la paire de fesses », (Ar, Ø 15,5 mm, 2,85 g). Drachme avec des types très décentrés, mais toujours identifiables. Patine grise de collection ancienne. LT. 3582 et 3584 - BN. 3575-3586 - ABT. 157 - S. 510* - Sch/L. 77 - Lambert II, 1864, pl. I, n° 8 - Moneta 28, Boudet R., n° 295 (55 ex.).

RR. TTB+ 220 €
Cet exemplaire provient de la collection M. S.

CENTRE, INCERTAINES



bga 424266. Potin au corbeau, (Ae, Ø 17 mm, 11 h, 2,42 g). Rare potin avec des types complets sur un flan irrégulier. Patine sombre et brillante. LT.manque - DT. 2675 - BN.manque - PK. 60 - Sch/SM. 424 - RN 1837, pl. VII, n° 13 - PC. 11.04.

RRR. TTB+ 350 €
Cet exemplaire provient de la collection M. S. et précédemment de la collection d'un notable clermontois qui avait noté les provenances de ses monnaies sur un registre manuscrit ; ce potin provient des environs de Bourges (18). *Bien que peu d'exemplaires aient été publiés, il semblerait que ce potin circule principalement autour de chez les Bituriges. Les auteurs du Nouvel Atlas le classent dans le groupe des « potins de la Loire moyenne ». (cf. MONNAIES XV, page 106 pour la première publication de ce potin en 1837).*

TURONS (RÉGION DE TOURAINE)



bga 424221. Bronze TVRONOSTRICCOS au taureau, (Ae, Ø 17,5 mm, 4 h, 3,74 g). Bel exemplaire complet avec la légende en bord de flan. Patine brun vert clair. LT. 6997 - DT. 3510 - RIG. 292.

RRR. TTB 350 €
Cet exemplaire provient de la collection M. S. et précédemment de la collection d'un notable clermontois qui avait noté les provenances de ses monnaies sur un registre manuscrit ; ce bronze provient de Sainte-Maure-de-Touraine (37). *Ce type de bronze est très rare. Cet exemplaire est homogène, avec une partie de la légende du droit lisible, et celle du revers complète.*

CARNUTES (RÉGION DE LA BEAUCE)



bga 424256. Bronze CATAL à l'aigle et à l'amphore, (Ae, Ø 16,5 mm, 3 h, 3,42 g). Très bel exemplaire de frappe vigoureuse avec des types centrés. Patine sombre.

LT. 6329 - DT. 2589 - RIG. 102 - ABT. 254 - Sch/L. 793.
RRR. SUP 600 €
Cet exemplaire provient de la collection M. S.

Il est très intéressant de noter que ces bronzes épigraphes CATAL (MONNAIES XV, n° 600-601) ont la caractéristique de présenter une feuille de vigne derrière la nuque, tout comme le bronze TASGIITIOS (MONNAIES XV, n° 596-597).



bga 424218. Bronze TOVTOBOCIO ATEPILOS, (Ae, Ø 16 mm, 1 h, 2,06 g). Bronze avec un très bel avers mais un revers un peu hétérogène. Patine brun foncé.

LT. 6361 - DT. 2596-2597 - RIG. 288 - ABT. 256 - Sch/L. 795 - RN. 1842, pl. XXI, n° 13 - Lelewel Atlas, 1840, pl. VI, n 35 - Lambert II, 1864, pl. XV, n° 21.
RRR. TTB+ 450 €
Cet exemplaire provient de la collection M. S.

Ce type de bronze est très rare. Sur cet exemplaire, il manque la fin de la légende TOVTOBOCIO au droit, et ATEPILOS est presque complètement hors flan au revers autour du lion.



bga 424233. Bronze PIXTILOS classe I au griffon attaquant, (Ae, Ø 17 mm, 1 h, 4,28 g). Bronze sur un flan large et lourd, avec des types complets. patine vert foncé. LT. 7064 - DT. 2465 - RIG. 224 c - Z. - Sch/L. 774.

RR. TTB+ 300 €
Cet exemplaire provient de la collection M. S.

Dans la série PIXTILOS, cette classe I est l'une des moins bien représentée, avec souvent des exemplaires lourds. Le superbe exemplaire n° 660 de MONNAIES XXV a été vendu 825€ !



bga_424208. Bronze au pégage, (Ae, Ø 17,5 mm, 9 h, 3,68 g). Flan large avec des types un peu décentré. Patine sombre mais hétérogène.

LT.manque - DT. 2603 - BN. 4216-4217 - Sch/L.- - Z.-.

RRR. TTb+ /TTb.....380 €

Cet exemplaire provient de la collection M. S.

Sur la quinzaine d'exemplaires que nous avons eu en Vente sur Offres ou en Boutique, l'exemplaire n° 416 de MONNAIES 57 a trouvé preneur à 830€.



bga_424216. Bronze « aux oiseaux et au serpent », (Ae, Ø 17 mm, 6 h, 3,40 g). Bronze sur un flan un peu irrégulier, mais avec des types complets. Patine sombre.

LT. 6088 - DT. 2582 - ABT. 243 - Sch/L. 764-767 - Sch/D.-.

R. TTb /TTb+.....200 €

Cet exemplaire provient de la collection M. S.

Ce type de bronze est assez abondant ; il a connu une très large aire de circulation !



bga_424215. Bronze au loup, tête à droite, (Ae, Ø 15 mm, 8 h, 1,96 g). Bronze avec un bel avers mais associé à un revers un peu plus confus. Patine vert foncé.

LT. 6188 - DT. 2608 - ABT. 246 - Sch/E. 122-123 - Sch/L. 803.

R. SUP /TTb.....175 €

Cet exemplaire provient de la collection M. S.

Le revers avec cette impression de pseudo-légende est proche du bga_271277.

Si ce type de bronze est plutôt rare, cette série est pourtant très variée ; il existe des bronzes avec la tête à droite, mais aussi à gauche. Les bronzes avec la tête à droite semblent bien plus courants.



bga_424208

SÉNONS (RÉGION DE SENS)



bga_424281. Statera globulaire à la croix, au torque, (Or, Ø 12,5 mm, 7,01 g). Très beau statera avec une croix particulièrement nette et un torque un peu plus mou. LT.manque - DT. 2539 - Sch/GB. 128 var. - Z. 707 var. - Sch/L. 852 var.

RRR. TTb+1200 €

Cet exemplaire provient de la collection M. S.

Cet exemplaire a la particularité d'avoir un petit torque en relief au revers ; cette rare variante figure dans le Nouvel Atlas sous le DT. 2539 au sujet duquel les auteurs précisaient en 2004 que « moins de cinq exemplaires de cette classe II sont connus de nous ».



bga_424262. Quart de statera globulaire à la croix, (Or, Ø 7,5 mm, 1,54 g). Toute petite monnaie d'un type rarissime. Frappe assez nette sur un or qui semble de bon aloi. LT.manque - DT. 2538.

RRR. SUP1450 €

Cet exemplaire provient de la collection M. S.

Comme le fait remarquer le Nouvel Atlas, « si les statères sont abondants, les divisions sont rarissimes » ! Si ce type est recensé dans le Nouvel Atlas, il semble manquer à tous les musées consultés.

C'est la première fois que nous rencontrons ce type à la vente.



bga_424211. Bronze YLLYCCI à l'oiseau, classe VIIa, (Ae, Ø 14 mm, 12 h, 3,03 g). Bel avers associé à un revers un peu mou et légèrement décentré. Patine brune.

LT. 7527 - DT.série 556 - RIG. 320 - Jean Piette, Le site des « Grèves » à la Villeneuve-au-Châtelot (Aube), Monnaies gauloises découvertes en fouilles, dossier de Protohistoire I, Paris 1987, p. 211-235.

R. TTb /Tb.....120 €

Cet exemplaire provient de la collection M. S.

Exemplaire une S tournée dans le bon sens devant la bouche ; quelques exemplaires, comme le n° 1573 de MONNAIES 41, ont l'esse inversée ou rétrograde.



bga_424262



bga 424207. Bronze YLLYCCI à l'oiseau, classe VIIb, esse inversée, (Ae, Ø 15 mm, 11 h, 2,70 g). Bronze avec des types complets et une agréable patine sombre. LT. 7527 - DT.série 556 - ABT.- - RIG. 320 - Jean Piette, Le site des « Grèves » à la Villeneuve-au-Châtelot (Aube), Monnaies gauloises découvertes en fouilles, dossier de Protohistoire I, Paris 1987, p. 211-235.

R. TTb150 €
Cet exemplaire provient de la collection M. S.

Pour ce type de bronze à l'esse, il existe deux variétés de droit selon la position de l'annelet pointé derrière la chevelure. Les deux revers associés à ce type de droit ont un anneau pointé (var. b) ou rien (var. a) sous le bec de l'oiseau.



bga 424220. Bronze YLLYCCI à l'oiseau, classe XIa, (Ae, Ø 15,5 mm, 5 h, 2,36 g). Bronze d'un style intéressant avec de très beaux reliefs et une patine sombre et brillante. LT. 7508 var. - DT.série 556 - RIG. 320 - BN. 7508-7517. RR. TTb+160 €

Cet exemplaire provient de la collection M. S.

Ce bronze appartient à la classe XI, avec un droit et un revers très dégénérés.



bga 424229. Potin à la grosse tête, (Pot, Ø 20 mm, 3 h, 4,36 g). Très bel exemplaire pour ce type assez commun, mais dans un état de conservation exceptionnel. LT. 7396 - DT. 2646.

SUP300 €

Cet exemplaire provient de la collection M. S.
Certains potins de cette série sont plus rares, avec un œil vide.

LINGONS (RÉGION DE LANGRES)



bga 424224. Bronze aux trois poissons, (Ae, Ø 18,5 mm, 3,83 g). Flan large, coulé avec les penons de coulée. Frappe décentrée au revers. Patine brune et un peu croûteuse, hétérogène. LT. 8329 (bronze) - BN. 8329 -

ABT.- - Sch/L. 487 var. - Sch/SM. 231 bronze !

RR. TTb160 €

Cet exemplaire provient de la collection M. S.

Très rare bronze ; techniquement, il s'agit d'une monnaie frappée. Cette série dite « aux trois poissons » est un des quelques exemples de type connu en potin coulé et en bronze frappé.

SÉQUANES - HEL- VÈTES, INCERTAINES (SUISSE ACTUELLE)



bga 424280. Statère, type de Crainvilliers au croissant, (Or, Ø 24 mm, 1 h, 7,14 g). Statère sur un flan large, avec une frappe vigoureuse mais avec un important éclatement de frappe. Quelques plats de frappe par endroits.

LT. 8922 - DT. 3074 - Sch/D. 86 var. - Sch/L. 316 - Z. 846 - D. F. Allen, The Philippus in Switzerland and the Rhineland, RSN. 53, 1974, n° 91.

RRR. SUP1350 €

Cet exemplaire provient de la collection M. S. et précédemment de la collection d'un notable clermontois qui avait noté les provenances de ses monnaies sur un registre manuscrit ; ce statère provient de Ville-neuve-au-Chemin (10).

Pour ce type précis, avec le portrait entouré d'un grènetis de petits croissants, cet exemplaire correspond au bga 230583, acquis par le musée de Lausanne. Le croissant du revers se retrouve sur d'autres monnaies qui se sont certainement inspirées de ce monnayage séquano-helvète...

Dans cette série, les statères semblent encore plus rares que les quarts.

SÉQUANES (RÉGION DE BESANÇON)



bga 424217. Denier TOGIRIX, (Ar, Ø 14,5 mm, 11 h, 1,89 g). Flan un peu court et irrégulier, mais avec de beaux reliefs et des types assez bien centrés. Patine sombre. LT. 5550 - DT. 3248 - ABT. 421 - RIG. 286 - Sch/L. 495-509. TTb+150 €

Cet exemplaire provient de la collection M. S.



bga_424259. Obole à la croix, MASO tête à gauche, type du coin d'Arbois, (Ar, Ø 10 mm, 0,50 g). Monnaie bien identifiable, avec des types complets sur un flan irrégulier. Patine grise et poreuse.

LT. 2172 var. - DT.S 3173 A - ABT. 99 var. - Z. - - Sch/D. - - CN177, L.-P. Delestrée et F. Pilon, septembre 2008, p. 9-16.
RR. TB+100 €

Cet exemplaire provient de la collection M. S.

Il existe de nombreuses variantes pour ces très rares oboles ! Le droit peut avoir une tête à droite ou à gauche, avec ou sans la croisette dans la chevelure. Le revers peut aussi présenter plusieurs combinaisons de lettres.

L'attribution à l'Est de la France, autour du Jura est probable au vu de récentes découvertes. Il semble qu'il y ait eu des confusions entre les monnaies de ce type, et les imitations de Marseille épigraphes MSAO, émises dans la vallée du Rhône ou plus précisément par les Allobroges (cf. DT. 3173).



bga_424238. Potin TVRONOS / CANTORIX, (Pot, Ø 17 mm, 12 h, 3,88 g). Potin bien identifiable malgré une patine hétérogène.

LT. 7011 - DT. 3259 - RIG. 291 - Sch/L. 568.

R. TTB100 €

Cet exemplaire provient de la collection M. S.

Les légendes TVRONOS / CANTORIX sont bien lisibles, un peu plus nette au droit qu'au revers. Tous les exemplaires de ce rare potin semblent avoir une orientation des moules à 12 heures.

ÉDUENS (BIBRACTE, RÉGION DU MONT-BEUVRAY)



bga_424241. Denier DOVBNO, (Ar, Ø 15 mm, 6 h, 1,83 g). Denier bien identifiable mais avec des types de frappe un peu molle et une patine poreuse.

LT. 4886 - DT. 3219 - RIG. 140 - BN. 4910 - Sch/L. 361.

RR. TB+140 €

Cet exemplaire provient de la collection M. S.

Ce type précis est souvent confondu avec les deniers DIASVLOS ; les auteurs du Nouvel Atlas ont fort justement distingué ces rares deniers sous la série 908 de leur Tome III, sans toutefois s'attarder sur les très différentes épigraphies. Pour toutes les variantes d'épigraphies sur cette série de deniers, voir la plaquette réalisée en 1867 par F. de Saulcy, « Monnaie du Vergobret éduen DIVITIACVS ».



bga_424205. Denier à la tête casquée, (Ar, Ø 13,5 mm, 6 h, 1,38 g). Denier sur un flan un peu court au droit, avec des reliefs bien venus. Fine patine grise. LT. 5138 et 5252 - DT. 3188 - ABT. 424 - Sch/D. 113 - Sch/L. 335-342.

TTB+200 €

Cet exemplaire provient de la collection M. S.



bga_424206. Denier à la lyre - revers à la tête coupée (?), (Ar, Ø 12,5 mm, 6 h, 2,05 g). Exemplaire homogène sur un flan un peu court. Patine grise, un peu hétérogène. LT. 4858 - DT. 3182 - ABT. 423 - RIG. - - Sch/L. 329-334.

RRR. TTB380 €

Cet exemplaire provient de la collection M. S.



bga_424265. Denier VIIIPOTAL, (Ar, Ø 14,5 mm, 8 h, 1,69 g). Bel exemplaire avec des types complet complet. Bel avers mais légèrement décentré. Patine grise.

LT. 4484 - DT. 3215 - RIG. 300 - Sch/L. 858 - Z. 186.

R. SUP350 €

Cet exemplaire provient de la collection M. S.

L'épigraphie VIIIPOTAL est particulièrement bien lisible sur cet exemplaire.



bga_424264. Potin à l'hippocampe, tête casquée, (Pot, Ø 19,5 mm, 5 h, 3,93 g). Potin de qualité pour ce type, avec un flan qui semble irrégulier au revers. Patine brune. LT. 2935 var. - DT. 3202 - BN. 2935-2937 - PK. 2 - Sch/L. 370.

RR. TTB+190 €

Cet exemplaire provient de la collection M. S.

Exemplaire avec le casque. Ce potin est considéré comme le type A par H. Patat, à la différence du type B qui a une série de globules en guise de bandeau.



bga_424206

ÉDUENS / ARVERNES,
INCERTAINES



bga 424251. Statera de bronze, type de Siaugues-Saint-Romain, classe IV, (Ac, Ø 17,5 mm, 9 h, 4,84 g). Rare et intéressante monnaie avec des types un peu mous mais bien identifiables. Patine brune.
LT.manquer - DT. 3241 - ABT.- - Sch/L. 436 - BMCC. - - Changarnier 1914, Monnaies des Boiens de la Germanie. Trésor de Siaugues-Saint-Romain (Haute Loire), Dijon, 1914 (extr. Revue préhistorique de l'Est) - MONNAIES 53, n° 644.

RRR. TTB+880 €
Cet exemplaire provient de la collection M. S. et précédemment de la collection d'un notable clermontois qui avait noté les provenances de ses monnaies sur un registre manuscrit ; ce statera provient du Puy-en-Velay (63).
Monnaie d'un type exceptionnel, avec de très beaux motifs. Ce type précis correspond au DT. 3241 (n° 436 du Musée de Lyon) et au n° IV de la planche du Trésor de Siaugues-Saint-Romain par Changarnier, à la nuance près que notre exemplaire présente deux petites rouelles (en bord de flan) au-dessus du cheval, contre une seule sur le n° IV. Le n° 644 de MONNAIES 53 présentait le même revers mais un avers moins finement orné ; il a été vendu 650€ plus les frais. Simone Scheers ne recensait que 2 exemplaires ; le n° 768 (= Z. 487) et le n° 769 (= BN. 4061). Ce monnayage a été récemment réétudié par K. Gruel, lors de la parution des Mélanges offerts à S. Scheers.

SEGUSIAVES / ÉDUENS,
INCERTAINES
(RÉGION DE FEURS (FOREZ) /
RÉGION DU MONT-BEUVRAY)



bga 424267. Denier SEGVSIAVS ARVS, (Ar, Ø 14,5 mm, 8 h, 1,74 g). Très bel exemplaire avec un droit complet et un revers légèrement décentré. Fine patine grise de collection ancienne.
LT. 4622 var. - DT. 3273-3274 - RIG. 255 - ABT. 468 - Sch/D. 255 - Lelewel Atlas, 1840, pl. VIII, n° 5.
RRR. SUP950 €
Cet exemplaire provient de la collection M. S.

Cette très rare monnaie est certainement la Gauloise en argent la plus recherchée par les collectionneurs. L'exemplaire de la collection Changarnier avait été vendu 10.250 Francs dans MONNAIES II.

ALLOBROGES
(RÉGION DU DAUPHINÉ)



bga 424213. Denier au cheval galopant et au « caducée », (Ar, Ø 15 mm, 12 h, 2,28 g). Denier homogène avec de beaux reliefs et une fine patine grise.
LT. 2895 - DT. 3113 - CRN6.type 3b pl. III, 3 - Z. 23 - Sch/L. 151-158.
RR. TTB+160 €
Cet exemplaire provient de la collection M. S.



bga 424272. Denier VOL au cheval galopant et au « caducée », (Ar, Ø 14,5 mm, 11 h, 2,20 g). Denier avec des types complets et bien centrés. Patine grise, un peu poreuse.
LT. 2630 - DT. 3120-3121 - RIG. 315 - CRN6.type 3c pl. III, 4 - Z. - Lelewel Atlas, 1840, pl. IV, n° 4 - Deroc p. 104, pl. VII, n° 153-164.
RR. SUP/TTB+180 €
Cet exemplaire provient de la collection M. S.
Dans Monnayages Allobroges (CRN 6), l'auteur répertoriait 41 exemplaires de ce type 3c. Deroc en 1983 classait ce type « Monnaie au cheval galopant ; classe III ».



bga 424273. Denier VOL au cheval et à la rouelle, (Ar, Ø 16 mm, 9 h, 2,20 g). Flan large et ovale pour ce denier avec un droit complet mais un revers un peu décentré. Patine grise et cristallisée.
LT.- - DT. 3122 - CRN6.type 3d pl. III, 5 - Sch/D. 32 - Sch/L. 163.

RR. SUP175 €
Cet exemplaire provient de la collection M. S. ; il provient précédemment d'une vieille collection en Isère (38).
Bien que 25 exemplaires soient répertoriés dans le CRN6, ce type avec la légende VOL au-dessus du cheval et la rouelle entre les jumbes est rare.



bga 424271. Denier à l'hippocampe, tête à gauche, (Ar, Ø 13,5 mm, 9 h, 2,25 g). Denier complet sur un flan un peu court. Fine patine grise.
LT. 2924 - DT. 3127 - CRN6.type 4B - Z. 30-33 - Sch/L. 168-170 - Deroc p. 105, pl. IX, n° 192-205.

TTB+150 €
Cet exemplaire provient de la collection M. S.
L'étude sur ce monnayage, dans les Cahiers Romains de Numismatique n° 6, montre que ces monnaies sont rarement bien centrées.

VALLÉE DU RHÔNE



bga_424277. Denier au cavalier DVRNACOS / AVSCRO, (Ar, Ø 15,5 mm, 1 h, 1,87 g). Bel exemplaire complet avec une frappe très vigoureuse au droit et un revers complet. Patine grise de collection ancienne.
LT. 5762 - DT. 3157 - RIG. 148 - Sch/L. 273 - Sch/SM. 88 - Lelewel Atlas, 1840, pl. IV, n° 52.

R. SUP240 €

Cet exemplaire provient de la collection M. S.

Légende presque complète au droit, mais hors flan au revers.

AULERQUES CÉNOMANS
(RÉGION DU MANS)

bga_424254. Denier à la tête casquée à droite - mini-mi, (Ar, Ø 10 mm, 10 h, 0,52 g). Toute petite monnaie avec de beaux reliefs et une agréable patine grise, un peu poreuse.
LT.- - DT. 2365 - Sch/D.- - Sch/L.- - Sch/SM.-.

RR. SUP420 €

Cet exemplaire provient de la collection M. S.

Ces deniers à la tête casqués sont plus variés qu'il n'y paraît, tant au niveau des types de revers que de la métrologie...

Cet exemplaire particulièrement léger est de même type que la « division originale » DT. 2365 qui pesait 0,53 gramme.

AULERQUES ÉBUROVICES
(RÉGION D'ÉVREUX)

bga_424244. Hémistatère aux sangliers et à l'annelet perlé pointé, (El, Ø 18,5 mm, 10 h, 3,29 g). Monnaie avec un bel avers bien net associé à un revers avec une faiblesse de frappe.

LT.manque - DT. 2401 - Sch/SM. 287-291 var. - Sch/L.- - Sch/E.-.

R. TTb+1000 €

Cet exemplaire provient de la collection M. S. et précédemment de la collection d'un notable clermontois qui avait noté les provenances de ses monnaies sur un registre manuscrit ; cet hémistatère provient des environs de Pacy-sur-Eure (27).

Ce type est de plus en plus abondant mais se trouve néanmoins assez rarement en excellent état de frappe et de conservation.



bga_424249. Denier d'argent scyphate dit au sanglier - stylisé, (Ar, Ø 16 mm, 9 h, 0,76 g). Flan irrégulier, mais monnaie d'une rare qualité. Fine patine grise.

LT.manque - DT.S2428A - Sch/GB. 335 var. - Sch/D.- - Sch/L.-.

RR. SUP600 €

Cet exemplaire provient de la collection M. S.

Très proche de certaines monnaies lamellaires attribuées aux Ambiens, cet exemplaire correspond au DT. S2428A.

Si le sanglier enseigne entre les jambes du sanglier est typique, il est plus inhabituel d'avoir un autre sanglier (à l'envers) au droit ; cette particularité se retrouve sur bon nombre d'hémistatères des Aulerques.



bga_424234. Bronze au sanglier enseigne, ECTA-EBVRO AVLIRCO-EBVROVIC, (Ac, Ø 15 mm, 1 h, 2,68 g). Très rare bronze, sur un flan un peu court et irrégulier, mais avec des types centrés. Patine verte avec des concrétions rougeâtres au droit.
LT.- - DT. 2432 -2433 - RIG. 65.

RR. TTb150 €

Cet exemplaire provient de la collection M. S.

Ce n'est que la seconde fois que nous proposons ce rarissime bronze à la vente. Au droit comme au revers, les légendes sont incomplètes, mais EBVRO est particulièrement nette au droit, comme EBVROVICO au revers.



bga_424244



bga 424219. Bronze aux animaux affrontés, (Ac, Ø 15,5 mm, 10 h, 2,56 g). Très bel exemplaire pour ce type, avec un flan large et des types complets malgré un léger décentreage au droit. Patine verte. LT. 8529 - DT. 2458 var. - Sch/GB. 451 série 108 - Sch/L.- - Sch/SM. 297.

RR. TTB+ 320 €

Cet exemplaire provient de la collection M. S.

Bronze intéressant avec l'association sanglier et cheval au droit.



bga 424278. Bronze au cheval, (Ac, Ø 16 mm, 8 h, 3,16 g). Bronze intéressant, avec un revers particulièrement net. Patine brun vert. LT. 7034 - DT. 2460 - Sch/GB.manque - Sch/L. 842 - Sch/SM. 296 - Lambert I, 1844, pl. XI bis, n° 13, M. Dhénin, Trouville de monnaies gauloises à Mézières-sur-Seine (Yvelines), BSFN. 33, 1978, p. 310-313.

RR. TTB/SUP.....180 €

Cet exemplaire provient de la collection M. S.

Ce type de bronze est en fait plus rare qu'il n'y paraîtrait ! Nous n'avons eu aucun exemplaire en VSO depuis les deux de MONNAIES XV.



bga 424232. Potin au sanglier enseigne, (Pot, Ø 15,5 mm, 9 h, 2,22 g). Potin de qualité, sur un flan un peu irrégulier. Patine gris foncé. LT.manque - DT. 2480.

TTB+120 €

Cet exemplaire provient de la collection M. S.

L'orientation des moules des potins de cette série semble être très majoritairement 9 heures, et parfois 3 heures.



bga 424239. Potin à la tête et aux trois lignes ondulées, (Pot, Ø 16 mm, 2,11 g). Bel exemplaire avec une patine assez hétérogène mais très esthétique, en nuances de brun et de noir. LT.manque - DT.S2510B - PK. 134 - Sch/GB.manque - Sch/L.-.....240 €

RRR. TTB+ 240 €

Cet exemplaire provient de la collection M. S.

Ce potin extrêmement rare peut être attribué aux Aulerques Eburoides, par l'analogie du droit avec le potin bga_241824. La première mention de ce potin semble être celle d'A. Gaïmann en 2000, qui le classe « ??? » et précise qu'il est inédit. Manque à tous les musées consultés. Le DT. S 2510 B, attribué au sud de la basse-Seine, provient des environs d'Évreux.

DUROCASSES (RÉGION DE DREUX)



bga 424230. Potin aux volutes cruciformes, (Pot, Ø 19,5 mm, 3,77 g). Potin bien identifiable, avec des reliefs un peu mous. LT.manque - DT. 2630 - PK. 184 - Sch/L.- - Sch/D. - - RN. 1885, p. 140 - B. Fischer, Monnaies et trésors en pays Dunois, p. 103 n° 118 - Musée de Cherbourg n° 36.

R. TTB+ /TTB.....160 €

Cet exemplaire provient de la collection M. S.

Ce potin était presque inconnu il y a à peine plus de dix ans. Les premiers exemplaires ont réalisé des prix records. Désormais il reste rare, surtout en très bel état, mais son attribution aux Durocasses est confirmée. L'appellation « aux volutes cruciformes » (initée dans MONNAIES II) ou « au chignon » désigne désormais sans ambiguïté cette monnaie !

VÉLIOCASSES (RÉGION DU VEXIN NORMAND)



bga 424212. Bronze SVTICOS, classe I au taureau, (Ac, Ø 15,5 mm, 1 h, 3,96 g). Très beau bronze avec un droit particulièrement net mais un revers issu d'un coin avec quelques défauts. Belle patine vert foncé.

LT. 7363 - DT. 648 - RIG. 274 - Sch/GB. 611 série 164 - Sch/L.- - Lelewel Atlas, 1840, pl. IX, n° 43 - RN. 1840, pl. XVII, n° 12 - Lambert II, 1864, pl. XV, n° 7.

RR. SUP/TTB+.....450 €

Cet exemplaire provient de la collection M. S.

Exemplaire de même coin de droit que l'exemplaire MONNAIES XV, n° 1014 et que l'exemplaire illustré dans le « Nouvel Atlas » n° 648.



bga 424270. Bronze SVTICOS, classe V à la petite tête de face, (Ac, Ø 16 mm, 3 h, 2,64 g). Très bel exemplaire pour ce bronze complet avec de beaux reliefs et une agréable patine sombre et brillante.

LT. 7360 var - DT. 652 - RIG. 272 variété 3.

RR. SUP 500 €

Cet exemplaire provient de la collection M. S.

Sur cet exemplaire de qualité hors du commun, les légendes SVTICOS et VELIOCAIO sont très en bord de flan mais les types sont particulièrement bien venus. La petite tête coupée au-dessus du cheval est magnifiquement travaillée avec toutes les expressions de visage, comparable à la tête des bronzes au buste de face attribués aux Lexovii.

BELLOVAQUES (RÉGION DE BEAUVAIS)



bga_424246. Statère d'or à l'astre, cheval à droite, (Or, Ø 16,5 mm, 11 h, 5,83 g). Statère sur un flan court mais de style intéressant avec une frappe vigoureuse.

LT.manque - DT. 271 - Sch/GB. 163 - Sch/D. 305.

RR. SUP1400 €

Cet exemplaire provient de la collection M. S. et précédemment de la collection d'un notable clermontois qui avait noté les provenances de ses monnaies sur un registre manuscrit ; ce statère provient de Formerie (60). *Cheval d'un style intéressant au revers, avec une très longue oreille.*



bga_424225. Potin aux chevrons, stylisé, (Pot, Ø 16 mm, 9 h, 2,48 g). Bel exemplaire pour ce potin complet, avec de beaux reliefs et une agréable patine sombre.

LT.manque - DT. 535.

R. TTb+ /TTb.....120 €

Cet exemplaire provient de la collection M. S. et précédemment de la collection d'un notable clermontois qui avait noté les provenances de ses monnaies sur un registre manuscrit ; ce potin provient des environs de Vernon (27).

D'après le classement du Nouvel Atlas, ce potin appartient à la var. 3 de la classe II, alors qu'il appartient à la classe I dans le Traité de S. Scheers.



bga_424245. Potin aux chevrons et au demi-cercle, classe II, (Pot, Ø 17 mm, 9 h, 2,04 g).

Rare potin avec un flan un peu court. Patine sombre.

LT.manque - DT.S 535 A - BN. 8666-8668 - Sch/GB. 712 - PK. 132 - Lambert II, 1864, pl. I, n° 13 - Fillieux 1867, pl. II, n° 2.

RRR. TTb+300 €

Cet exemplaire provient de la collection M. S. et précédemment de la collection d'un notable clermontois qui avait noté les provenances de ses monnaies sur un registre manuscrit ; ce potin provient de Brionne (27).

Sur les trois exemplaires conservés à la BN, les deux de la collection de Saulcy proviennent de Lisieux (BN 8666) et de Saône-et-Loire (BN 8668).

Ce n'est que la quatrième que nous proposons après le n° 1069 de MONNAIES XV, le n° 865 de MONNAIES XXIII et le bga_203031.



bga_424250. Potin « à la cigarette », (Pot, Ø 17,5 mm, 9 h, 3 g). Potin homogène et complet avec une patine vert foncé. LT.manque - DT. 532 - Sch/GB. 709 - Sch/SM. 861 - PK. 129.

R. TTb160 €

Cet exemplaire provient de la collection M. S. et précédemment de la collection d'un notable clermontois qui avait noté les provenances de ses monnaies sur un registre manuscrit ; ce potin provient de Saint-Ouen l'Aumône (95).

Ce type dit « à la cigarette », dans le classement du Nouvel Atlas, appartient à la série « aux chevrons ».



bga_424235. Bronze à l'oiseau, « type de Vendeuil-Caply », (Ac, Ø 14,5 mm, 10 h, 1,63 g). Bronze très stylisé, avec un droit complet et un revers un peu plus confus. Patine brun vert, un peu poreuse. LT.manque - DT. 697 var. - Sch/GB.série 214 - Sch/L.- - Sch/SM.-.

RR. TTb+ /TTb.....180 €

Cet exemplaire provient de la collection M. S.

Cet exemplaire est très proche du n° 745 de MONNAIES 29 qui était en moins bel état et avait été vendu 192€. Ces deux monnaies semblent être sorties des mêmes coins de droit et de revers. Si les monnaies de cette série sont assez variées, les liaisons de coins sont nombreuses dans chaque type... ce qui semble indiquer une certaine rareté !



bga_424246

SUESSIONS (RÉGION DE SOISSONS)



bga_424275. Potin au sanglier, au torse et aux globules, (Pot, Ø 18 mm, 7 h, 3,05 g). Superbe exemplaire avec des types complets et une jolie patine. LT. 7905 - DT. 530, 531A - Sch/GB. 696 - ABT. 351 - Sch/L. 1153.

SUP230 €

Cet exemplaire provient de la collection M. S.

Des recherches inédites sont toujours en cours sur cette série de potins dite « au sanglier et au torse ». Si de nombreuses hypothèses quant à sa signification symbolique, l'aspect technique est tout aussi intéressant et les conclusions seront certainement très édifiantes et modifieront sans doute une part de nos connaissances sur ces monnaies coulées et plus précisément sur ces potins...



bga_424231. Potin au cheval à droite, (Pot, Ø 17,5 mm, 2 h, 4,58 g). Potin complet avec des types assez bien venus et une patine grise.

LT. 7924 - DT. 684 - Sch/L. 1154-1155.

RR. TB+125 €

Cet exemplaire provient de la collection M. S.

Sept exemplaires seulement de cette rare monnaie étaient répertoriés dans le Traité de S. Scheers : six potins de la BN et un autre à l'ANS. Le DT. 684 est classé en « potin tardif de la région parisienne » (?).

SUESSIONS, INCERTAINES



bga_424228. Potin aux trois volutes, « type de Pommiers » à la tête chauve, (Pot, Ø 19 mm, 3,56 g). Potin intéressant avec un droit un peu simplifié et un revers bien net, un peu scyphate. Patine sombre et brillante. LT. manque - DT. 690 - BN. 7940 - PK. 187 - Sch/GB. 718 - BCEN, n° 41, p. 7-13 - PC 15.14.

RR. TTB+240 €

Cet exemplaire provient de la collection M. S.

Un seul exemplaire de ce rare potin était conservé à la BN. Dans la récente publication d'A. Bodson et A. De Backer, sont recensés les onze exemplaires connus (cf. BCEN n° 41), mettant en évidence les différents types de droits et de revers.

HAUTE ET MOYENNE SEINE



bga_424209. Potin au taureau et au lis, classe Ia, (Pot, Ø 18,5 mm, 3 h, 3,62 g). Droit un peu mou par rapport au superbe revers. Patine sombre et brillante.

LT. 9155 - DT. 229.

TTB+220 €

Cet exemplaire provient de la collection M. S.

Ce potin appartient à la classe Ia ; cette classe regroupe tous les premiers exemplaires peu stylisés ou dégénérés et n'ayant pas de globule dans le champ du revers (cf. musée de Lyon n° 588).



bga_424276. Potin au taureau et au lis, classe Ia, (Pot, Ø 17 mm, 3 h, 3,10 g). Potin complet et homogène avec une patine grise.

LT. 9155 - DT. 229.

TTB+180 €

Cet exemplaire provient de la collection M. S.

Ce potin appartient à la classe Ia ; cette classe regroupe tous les premiers exemplaires peu stylisés ou dégénérés et n'ayant pas de globule dans le champ du revers (cf. musée de Lyon n° 588).



bga_424275



bga_424236



bga_424236. Potin au cheval et aux deux têtes coupées, (Pot, Ø 17,5 mm, 4 h, 2,75 g). Potin intéressant avec des types complets, assez bien venus surtout au revers. Patine grise.

LT.manque - DT. 2656 - PK. 126 inédite - Sch/GB.manque - Sch/L.-.

RRR. TTB320 €

Cet exemplaire provient de la collection M. S. et précédemment de la collection d'un notable clermontois qui avait noté les provenances de ses monnaies sur un registre manuscrit ; ce potin provient de Tonnerre (89) près de la rivière l'Armançon.

Très intéressant potin avec les deux têtes coupées au revers. Manque à la Bibliothèque Nationale, au British Museum et à tous les autres musées consultés. Le DT. 2656 est attribué de façon hypothétique aux Sénon.

AMBIENS (RÉGION D'AMIENS)



bga_424263. Bronze au monstre marin, (Ae, Ø 15 mm, 3 h, 2,16 g). Petit bronze un peu scyphate avec des types bien identifiable mais une patine fragile.

LT. 8497 var. - DT. 429 - Sch/GB. 420.

R. TTB/SUP.....220 €

Cet exemplaire provient de la collection M. S.

L'interprétation de l'animal du droit et du petit animal secondaire du revers n'est pas très aisée, mais les propositions sont variées ; du canard au cheval sans membres...



bga_424268. Bronze au swastika et au cheval, (Br, Ø 13,5 mm, 2,53 g). Bronze sur un flan court et ovale, mais avec des types complets. Patine verte, un peu poreuse par endroits.

LT.manque - DT. 523.

RRR. TTB /TTB+.....250 €

Cet exemplaire provient de la collection M. S.

Ce type de bronze est très rare. Le revers est typique des bronzes ambiens, alors que le droit rappelle plutôt ceux des Atuatuques.

RÈMES (RÉGION DE REIMS)



bga_424253. Quart de statère « aux segments de cercles », cheval à gauche, (El, Ø 10 mm, 1,30 g). Beau revers mais droit presque lisse. Fine patine grise.

LT. 8030 var. - DT. 181-182 var.

R. TB /TTB+.....180 €

Cet exemplaire provient de la collection M. S.

Ces quarts sont très nombreux et variés ; le classement est précis mais ces monnaies restent souvent difficiles à classer.



bga_424243. Bronze REMO/REMO, (Ae, Ø 17 mm, 5 h, 2,71 g). Superbe exemplaire sur un flan un peu court, mais de frappe vigoureuse avec une belle patine sombre et brillante.

LT. 8040 - DT. 593 - RIG. 232 - Sch/GB. 520 - Sch/D. 333.

SUP380 €

Cet exemplaire provient de la collection M. S. et précédemment de la collection d'un notable clermontois qui avait noté les provenances de ses monnaies sur un registre manuscrit ; ce bronze provient de Morains (51), accompagné initialement d'un bronze à la tête janiforme.



bga_424210. Potin à la tête d'indien, classe Ia, (Pot, Ø 18,5 mm, 3 h, 3,24 g). Potin bien identifiable avec une patine un peu granuleuse.

LT.manque - DT. 153 - Sch/GB. 658.

TTB100 €

Cet exemplaire provient de la collection M. S.

Ce type est censé être le moins stylisé et sans doute le prototype de l'ensemble de la série des potins à la tête d'indien attribués aux Leuques.



bga_424227. Potin à la tête d'indien, classe Ia, (Pot, Ø 19 mm, 3 h, 3,64 g). Potin bien identifiable mais avec des reliefs un peu mous et de petites concrétions vertes sur une patine grise. LT.manque - DT. 153 - Sch/GB. 658.

TTB60 €

Cet exemplaire provient de la collection M. S.

Ce type est censé être le moins stylisé et sans doute le prototype de l'ensemble de la série des potins à la tête d'indien attribués aux Leuques.



bga_424251



bga_424267



bga_424270



bga_424243

HIGHLIGHTS

LIVE
AUCTION
Jun 2017

cgb.fr
—•••—
numismatique



DATE DE CLÔTURE : mardi 13 juin 2017 à partir de 14:00

HIGHLIGHTS

LIVE AUCTION

Juin 2017

cgb.fr
—•••—
numismatique



DATE DE CLÔTURE : mardi 13 juin 2017 à partir de 14:00

UN TRÉSOR INCONNU

LE « TRÉSOR ÉDUEN-SÉQUANE X » ?

Les 40 deniers proposés aujourd'hui proviennent d'un ensemble bien plus conséquent, dont environ 300 exemplaires sont passés en vente au cours de l'année 2016 chez un professionnel étranger (certains à l'unité d'autres en lots). Nous sommes donc seulement en présence d'un échantillon (pas forcément représentatif) d'un probable trésor inconnu de monnaies gauloises ; car il nous semble difficile de penser qu'une telle quantité de deniers (dont certains sont rarissimes et d'autres appartiennent à des séries si répétitives) soit le fruit d'une collection longue et patiente... l'étude qui suit tend à prouver ce sentiment.

Mais à partir de catalogues de vente et/ou de photos de lots, comment étudier un trésor, ne sachant même pas si tel ou tel lot de la vente provient de ce *trésor supposé* ?

La tâche semble impossible.

Pourtant la frustration que procure le spectacle d'une telle *masse de monnaies vendues en vrac* sans aucune information complémentaire m'a poussé à éplichter toutes les informations disponibles, à examiner les lots photographiés pour en dresser le catalogue, histoire d'avoir au moins une vision d'ensemble de ce « trésor ».

Car il s'agit évidemment d'un trésor... que nous nommerons le « *Trésor éduen-séquane X* ».

En admettant que les trésors de deniers sont rarement mixtes, nous ne prendrons pas en considération dans notre étude les quelques monnaies dispersées en même temps en 2016 (ces dernières ayant probablement d'autres origines) mais nous les mentionnons ci-dessous :

- 11 « Regenbogenschüsse icken » en bas électrum.
- 3 statères Séquanes / Helvètes en électrum.
- 1 statère uniface des Ambiens.
- 1 statères globulaire à la croix des Sénons.
- 1 quart de statère au segment des Sénons.
- 1 statère à l'astre des Rèmes.
- 1 statère de billon des Coriosolites, classe IV.
- 1 potin du type de Zurich.
- 1 potin au taureau et au lys.

Notons néanmoins que quelques unes des monnaies ci-dessous pourraient très bien avoir leur place dans ce trésor, notamment les 3 statères Séquanes / Helvètes en électrum (voyez, à titre d'exemple, le trésor de Bassing qui contenait 1 111 deniers, 3 monnaies d'électrum et 51 monnaies de « divers alliages »)

À défaut de disposer des éléments de réponses à toutes les questions que pose cet ensemble incomplet et incertain de 293 monnaies d'argent (représentant au moins 500 grammes d'argent au total) voyons ci-dessous sa composition :

- | | |
|-------------------|------------------|
| ■ 41% Éduens | ■ 1% Pictons |
| ■ 32% Séquanes | ■ 0,7% Bituriges |
| ■ 10,6% Allemagne | ■ 0,7% Camutes |
| ■ 6,2% Leuques | ■ 0,3% Arvernes |
| ■ 4,1% Santons | ■ 0,3% Lingons |
| ■ 1,4% Helvètes | ■ 0,3% Romain |
| ■ 1,4% Rèmes | |

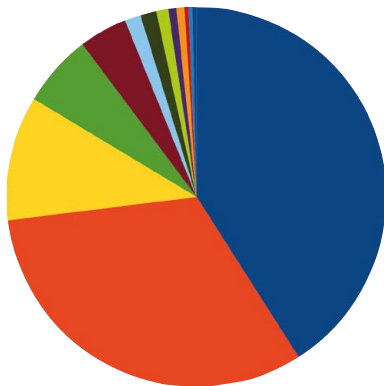

Deniers attribués aux Éduens (120 exemplaires) :

- 26 deniers ATEPILI F ORGETIRIX au dauphin.
- 3 deniers ATEPILI F ORGETIRIX à la fleur.
- 11 deniers BELINOC au temple.
- 2 deniers BELINOC à la corne d'abondance.
- 1 denier COIOS ORGIITIRIX
- 1 denier DIASVLOS
- 1 denier DVBN OV DVBNOREX à la chevelure bouclée
- 2 deniers DVBN OV DVBNOREX à la chevelure raide
- 1 denier GAIVS.IVLI AGEDOMAPATIS.
- 1 denier LITAVICOS.
- 7 deniers LVCIOS, dont deux avec une S au revers.
- 4 deniers à la tête casquée (dont un pourrait être une imitation helvète)
- 60 deniers VIIPOTAL.

Deniers attribués aux Séquanes (94 exemplaires) :

- 2 deniers SEQVANOIOTOS.
- 6 deniers Q.DOICI SAM_F.
- 1 denier IMIOCI SAM_F.
- 85 deniers TOGIRIX.

Deniers originaires d'Allemagne (31 exemplaires) :

- 25 deniers variés.
- 6 oboles.

Deniers attribués aux Leuques (18 exemplaires) :

- 18 deniers SOLIMA (7 à la petite tête et 11 à la grosse tête).

Deniers attribués aux Santons (12 exemplaires) :

- 12 deniers ARIVOS SANTONOS.

Deniers attribués aux Helvètes (4 exemplaires) :

- 3 deniers NINNO, dont un avec la légende NINNNO et un second avec un lys sous le sanglier.
- 1 denier au rameau.

Deniers attribués aux Rèmes (4 exemplaires) :

- 2 deniers CALEDV.
- 2 deniers ATEVLA VLATOS (classe au pentagramme).

Deniers attribués aux Pictons (3 exemplaires) :

- 2 deniers DVRAT IVLIOS.
- 1 denier NERCOD.

Deniers attribués aux Bituriges (2 exemplaires) :

2 deniers au glaive et à l'annelet.

Deniers attribués aux Carnutes (2 exemplaires) :

2 deniers ANDECOM.

Denier attribué aux Arvernes (1 exemplaire) :

1 denier EPAD au guerrier debout.

Denier attribué aux Lingons (1 exemplaire) :

1 denier KALETEDOY.

Quinaire romain (1 exemplaire) :

1 quinaire de RVBRIA daté de 87 avant J.-C.

L'absence de provenance de cet ensemble est très préjudiciable aux nombreuses informations qui auraient pu en découler... Souvenons-nous du trésor de Bassing qui appartenait « à un aristocrate qui tenait son pouvoir non seulement d'une importante exploitation agricole, mais aussi de son statut guerrier. » Des conclusions similaires à celles de l'étude de ce trésor auraient probablement pu être avancées. « Toutes ces monnaies ont été émises au cours du I^{er} siècle avant notre ère, la majorité juste après la guerre des Gaules. Une des particularités de ce trésor est d'être constitué de monnaies d'argent. En effet, à cette période, les monnaies en bronze et les potins, occupent une place centrale dans les échanges quotidiens. L'argent est réservé au paiement des cadres liés au pouvoir. »

La composition du trésor de Bassing (avec ses 1.111 deniers) varie quelque peu du lot étudié (avec ses 293 monnaies) :

- 74 % des monnaies du trésor de Bassing sont issues du Centre-Est de la Gaule et appartiennent aux Séquanes, aux Lingons et aux Éduens ; il est intéressant de noter que ces trois peuples (en leur associant les Leuques) représentent 80% de notre ensemble.
- 14% des deniers de Bassing sont originaires du « Val de Loire » ; les monnaies pictones, santones, bituriges et carnutes représentent seulement 6,5% du lot étudié ici.
- 7% des deniers de Bassing proviennent des Rèmes alors que ce peuple ne représente ici que 1,4%.
- 3% des deniers de Bassing étaient arvernes ; le seul denier EPAD représente 0,35% de notre lot.
- Les « quelques rares exemplaires Ségusiaves » présents à Bassing sont absents de notre lot.
- La différence la plus importante réside surtout dans la présence de ces 25 deniers et 6 oboles originaires d'Allemagne, alors qu'aucune monnaie de cette origine n'est signalée à Bassing (?) ; la comparaison avec la composition d'autres trésors inciterait à les isoler de notre étude.

Si nous repartons du même lot, mais amputé des monnaies allemandes, voici une seconde proposition de répartition (sur une base de 262 deniers) :

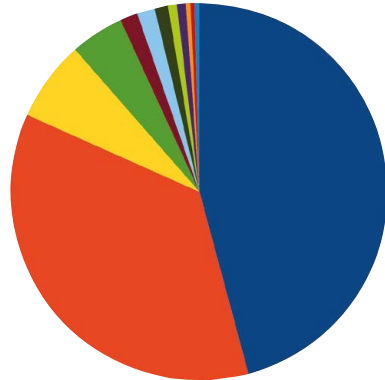
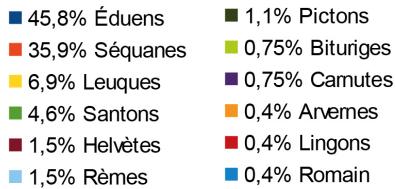

Cette brève étude n'a pas tant vocation à être une publication scientifique qu'à **sensibiliser sur l'importance de conserver les provenances et toutes informations permettant de tracer une monnaie**, et à combien plus forte raison toute ou partie d'un trésor !

Ce travail de catalogue et de répartition pour un ensemble probablement plus important aura au moins comblé d'une certaine mesure la frustration qu'il y a à deviner de façon subjective que nous sommes en présence d'un trésor sans avoir aucun autre élément, si ce ne sont les monnaies en elles-mêmes...

Notre récent blog sur le trésor de Montargis (1899) rappelait fort justement que « *de nombreux trésors de monnaies gauloises ont été mentionnés depuis le XIX^e siècle. La plupart ont été dispersés mais certains ont été conservés dans leur intégralité. Les plus gros ont souvent été partiellement fondus et partagés en lots. Il se trouve encore de tels lots dans divers musées (MAN, BN par exemple mais aussi dans divers musées de province parfois méconnus) alors que d'autres lots peuvent avoir été conservés pendant des générations dans une même famille ou immédiatement dispersés entre collectionneurs...* »

L'ensemble sur lequel nous nous sommes attardés aujourd'hui ne pourrait-il pas être un échantillon d'un important trésor comme il s'en est tant trouvé au XIX^e siècle (acheté alors par un érudit de l'époque) et conservé dans une même famille jusqu'à ce qu'un descendant l'ait retrouvé et ait décidé de s'en défaire, ignorant tout de son origine ?

Le scénario est probable et à défaut de publication **systématique de tous les trésors découverts et étudiés scientifiquement** (avec catalogue et couverture photographique de l'ensemble), ce scénario pourrait se reproduire dans les décennies et les siècles à venir !

Les **40 monnaies proposées aujourd'hui** ont été acquises lors des ventes aux enchères en Allemagne.

ÉDUENS (BIBRACTE,
RÉGION DU MONT-BEUVRAY)

bga_423753. Denier BELINOC à la corne d'abondance, (Ar, Ø 14 mm, 4 h, 1,94 g). Très bel exemplaire pour ce type rarissime, sur un flan un peu irrégulier, mais avec des types centrés. Faiblesse de frappe sur l'avant du cheval. Sinon, usure homogène et agréable patine grise. LT.manque - DT. 2660-2661 - RIG. 68 - Sch/L.- - Sch/D. 210.

RRR. TTB+620 €
Cet exemplaire provient très vraisemblablement d'un ancien trésor de deniers dispersé en partie en 2016 (en Allemagne).

La typologie et le style de ce denier le rapprochent très clairement du type ILANTOS / CASSISVRATOS (DT. 2355). Ce denier est pourtant classé dans le Nouvel Atlas en « monnayage tardif de la Loire moyenne », série 589 (avec la classe au temple). Le denier ILANTOS / CASSISVRATOS est quand à lui été conservé en monnayage spécifique de Jersey alors même que le commentaire précise que « l'origine continentale de ce quinnaire, proche du type BELINOC (BN. 6378-6380), est très probable ».



bga_423775. Denier BELENOG - fourré, (Ar, Ø 15 mm, 7 h, 1,52 g). Flan large et un peu ovale, avec un superbe avers complet mais avec des manques d'argent en surface du revers, à cause d'un flan fourré. Sinon, agréable patine grise. LT.manque - DT. 2658 - RIG. 67 - ABT. 47 - Sch/L. 856 - RN. 1842 pl. I, n° 1 à 3.

RR. TTB+350 €
Cet exemplaire provient très vraisemblablement d'un ancien trésor de deniers dispersé en partie en 2016 (en Allemagne). *La légende BELENOG est presque complète au droit de cet exemplaire. Ce type est classé dans le Nouvel Atlas dans les « monnayages tardifs de la Loire Moyenne », de même que le denier LT. 4599 classé habituellement aux Éduens. Une attribution aux Éduens n'est d'ailleurs pas à exclure ; les rares provenances ne sont guère pertinentes pour restituer le peuple responsable de la frappe de ce denier !*

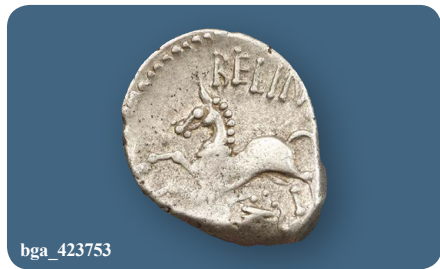

bga_423753



bga_423779. Denier BELENOG - fourré, (Ar, Ø 15 mm, 5 h, 1,37 g). Flan large avec un superbe avers assez décentré mais pourtant presque complet. revers avec d'importantes oxydations oranges là où la pellicule d'argent est manquante sur le flan fourré. LT.manque - DT. 2658 - RIG. 67 - ABT. 47 - Sch/L. 856 - RN. 1842 pl. I, n° 1 à 3.

RR. TTB+ /TB+250 €
Cet exemplaire provient très vraisemblablement d'un ancien trésor de deniers dispersé en partie en 2016 (en Allemagne).



bga_423780. Denier BELENOG, (Ar, Ø 16 mm, 1 h, 1,67 g). Denier sur un flan large, avec des types centrés et bien identifiable malgré d'importantes faiblesses de frappe au droit comme au revers. Fine patine gris clair.

LT.manque - DT. 2658 - RIG. 67 - ABT. 47 - Sch/L. 856 - RN. 1842 pl. I, n° 1 à 3.

RR. TTB160 €
Cet exemplaire provient très vraisemblablement d'un ancien trésor de deniers dispersé en partie en 2016 (en Allemagne).



bga_423782. Denier BELENOG, (Ar, Ø 11,5 mm, 6 h, 1,83 g). Intéressant denier, sur un tout petit flan rond et régulier, avec des types incomplets, décentré au droit et vraiment sur un flan trop court au revers. Fine patine grise. LT.manque - DT. 2658 - RIG. 67 - ABT. 47 - Sch/L. 856 - RN. 1842 pl. I, n° 1 à 3.

RR. TTB140 €
Cet exemplaire provient très vraisemblablement d'un ancien trésor de deniers dispersé en partie en 2016 (en Allemagne).



bga_423785. Denier DVBNOCOV / DVBNOREX, (Ar, Ø 14 mm, 3 h, 1,83 g). Denier avec des types complets et bien centrés, sur un flan pourtant un peu court. Patin grise légèrement cristallisée. LT. 5026 - DT. 3211 - RIG. 143 - Sch/L.- - Z. 541-545 - 57 439.

RRR. TTB /TB+220 €
Cet exemplaire provient très vraisemblablement d'un ancien trésor de deniers dispersé en partie en 2016 (en Allemagne). *Cet exemplaire est intéressant avec de belles légendes ; DVBNOCOV est bien lisible au droit mais DVBNOREX est un peu confus au revers.*



bga 423773. Denier LVCIOS, revers à l'esse, (Ar, Ø 13,5 mm, 6 h, 1,81 g). Denier sur un flan relativement large avec des types assez bien centrés. La légende de droit est hors flan mais celle de revers est en bord de flan. Fine patine grise.

LT. 4336 var. - DT. 3217-3218 var. - RIG. 199 var. - Sch/D. 212 var.

RRR. TTB+750 €
Cet exemplaire provient très vraisemblablement d'un ancien trésor de deniers dispersé en partie en 2016 (en Allemagne).

C'est la première fois que nous proposons un denier LVCIOS à la vente ; ce type précis est par ailleurs introuvable. Trois exemplaires sont conservés à la BN (4336-4339) et un autre dans la collection Danicourt et aucun autre ailleurs !

Typologiquement, ce denier se distingue des deniers DVBNOCOV et VIIPOTAL uniquement par le croissant dans la chevelure au droit (qui permettrait d'identifier la déesse Diane), et par la légende LVCIOS au droit comme au revers.

Notre exemplaire se distingue des rares exemplaires publiés par la présence d'une esse entre le guerrier et le bouclier. Au droit, derrière la nuque, on observe une trace de motif incus ; il s'agit du bout de l'enseigne du revers L'attribution ancienne aux Pictons, désormais abandonnée, ne repose que « sur le fait qu'un exemplaire de ce type se trouvait dans le trésor de Vernon, parmi un millier de deniers romains et plusieurs centaines de quinaires de la zone du denier ».

Dans le RIG, B. Fischer précise que Serrure attribua cette monnaie au chef Liscus, vergobret des Éduens. Une autre attribution aux Petrocores repose sur l'identité de la légende avec le bronze LVCCIOS (qui n'a pourtant rien à voir).



bga 423772. Denier LVCIOS, revers à l'esse, (Ar, Ø 13,5 mm, 3 h, 1,78 g). Denier sur un flan court avec des types légèrement décentrés mais bien identifiables. Frappe vigoureuse, surtout au revers. Patine grise. LT. 4336 var. - DT. 3217-3218 var. - RIG. 199 var. - Sch/D. 212 var.

RRR. TTB+650 €
Cet exemplaire provient très vraisemblablement d'un ancien trésor de deniers dispersé en partie en 2016 (en Allemagne).

Notre exemplaire se distingue des rares exemplaires publiés par la présence d'une esse entre le guerrier et le bouclier.



bga 423774. Denier LVCIOS, (Ar, Ø 14,5 mm, 6 h, 1,73 g). Denier sur un flan large mais avec un droit assez décentré et un revers avec une faiblesse de frappe sur le sanglier. Fine patine grise.

LT. 4336 - DT. 3217-3218 - RIG. 199 - Sch/D. 212.

RRR. TTB550 €
Cet exemplaire provient très vraisemblablement d'un ancien trésor de deniers dispersé en partie en 2016 (en Allemagne).

Notre exemplaire semble avoir une petite esse entre le guerrier et le sanglier renseigne (?). Le guerrier a trois petits globules en guise de barbe, à moins qu'il ne s'agisse d'un ornement de cuirasse (?) ; ce détail se retrouve sur le DT. 3218.



bga 423822. Denier VIIPOTAL, (Ar, Ø 16 mm, 10 h, 1,81 g). Superbe exemplaire sur un flan large avec les types complets et bien centrés. Fine patine grise avec du brillant de frappe sur de très beaux reliefs.

LT. 4484 - DT. 3215 - RIG. 300 - Sch/L. 858 - Z. 186.

R. TTB+350 €
Cet exemplaire provient très vraisemblablement d'un ancien trésor de deniers dispersé en partie en 2016 (en Allemagne).

Denier de qualité avec un superbe portrait et un guerrier particulièrement net. L'épigraphie VIIPOTAL est presque complète en bord de flan.



bga 423813. Denier VIIPOTAL, (Ar, Ø 15 mm, 9 h, 1,72 g). Denier sur un flan large et ovale, avec une frappe vigoureuse et des types complets mais sans légende. Patine cristallisée un peu hétérogène en surface.

LT. 4484 - DT. 3215 - RIG. 300 - Sch/L. 858 - Z. 186.

R. TTB+250 €
Cet exemplaire provient très vraisemblablement d'un ancien trésor de deniers dispersé en partie en 2016 (en Allemagne).

Très beau portrait complet et finement détaillé au droit, malgré un léger décentrage. La légende VIIPOTAL est hors flan au revers.



bga_423806. Denier VIIIPOTAL, (Ar, Ø 13,5 mm, 7 h, 1,81 g). Denier avec un droit incimplet et très décentré mais un superbe revers presque complet et de frappe vigoureuse sur un flan court. Patine grise et irisée.

LT. 4484 - DT. 3215 - RIG. 300 - Sch/L. 858 - Z. 186.

R. TTB/SUP.....250 €
Cet exemplaire provient très vraisemblablement d'un ancien trésor de deniers dispersé en partie en 2016 (en Allemagne).

Le revers de cet exemplaire est de toute beauté et les détails de la cuirasse permettent de mieux comprendre le traitement du guerrier sur le denier LVCIOS bga_423774.



bga_423812. Denier VIIIPOTAL, (Ar, Ø 15 mm, 10 h, 1,83 g). Denier sur un flan large, avec des types assez bien centrés et complets. Une faiblesse de frappe sur le sanglier au revers. Patine grise et cristallisée.

LT. 4484 - DT. 3215 - RIG. 300 - Sch/L. 858 - Z. 186.

R. TTB+220 €
Cet exemplaire provient très vraisemblablement d'un ancien trésor de deniers dispersé en partie en 2016 (en Allemagne).

L'épigraphie VIPOTA est particulièrement bien lisible sur cet exemplaire.



bga_423811. Denier VIIIPOTAL, (Ar, Ø 14,5 mm, 3 h, 1,73 g). Très bel exemplaire avec un portrait complet et bien centré. Le revers est un peu trop court avec a tête du guerrier et la légende hors flan. Patine grise.

LT. 4484 - DT. 3215 - RIG. 300 - Sch/L. 858 - Z. 186.

R. TTB+220 €
Cet exemplaire provient très vraisemblablement d'un ancien trésor de deniers dispersé en partie en 2016 (en Allemagne).



bga_423808. Denier VIIIPOTAL, (Ar, Ø 14,5 mm, 3 h, 2,04 g). Bel exemplaire sur un petit flan régulier, avec une tête bien centrée mais un revers incomplet. Patine grise.

LT. 4484 - DT. 3215 - RIG. 300 - Sch/L. 858 - Z. 186.

R. TTB+220 €
Cet exemplaire provient très vraisemblablement d'un ancien trésor de deniers dispersé en partie en 2016 (en Allemagne).

L'épigraphie VIIIPOTAL est partiellement lisible sur cet exemplaire, avec seulement les deux dernière lettre TA particulièrement lages.



bga_423794. Denier VIIIPOTAL, (Ar, Ø 15 mm, 3 h, 1,60 g). Denier sur un flan large avec un très bel avers complet et un revers centré mais sans légende. Patine grise un peu hétérogène.

LT. 4484 - DT. 3215 - RIG. 300 - Sch/L. 858 - Z. 186.

R. TTB+ /TTB.....200 €
Cet exemplaire provient très vraisemblablement d'un ancien trésor de deniers dispersé en partie en 2016 (en Allemagne).

Longtemps attribués aux Pictons, l'attribution aux Éduens est désormais acceptée. Ce denier trouve sa place dans la même série que les deniers DVBNOCOV DVBNOREIX et LVCIOS.



bga_423796. Denier VIIIPOTAL, (Ar, Ø 12,5 mm, 12 h, 1,84 g). Denier sur un flan irrégulier, avec des types centrés et de frappe vigoureuse. Fine patine irisée.

LT. 4484 - DT. 3215 - RIG. 300 - Sch/L. 858 - Z. 186.

R. TTB+200 €
Cet exemplaire provient très vraisemblablement d'un ancien trésor de deniers dispersé en partie en 2016 (en Allemagne).

Exemplaire avec une belle épigraphie VIPOTA en bord de flan.



bga_423797. Denier VIIIPOTAL, (Ar, Ø 14 mm, 4 h, 1,88 g). Denier sur un flan un peu court et épais avec des types presque complets mais un droit avec le profil en bord de flan.

LT. 4484 - DT. 3215 - RIG. 300 - Sch/L. 858 - Z. 186.

R. TTB+ /TTB.....200 €
Cet exemplaire provient très vraisemblablement d'un ancien trésor de deniers dispersé en partie en 2016 (en Allemagne).



bga_423807. Denier VIIIPOTAL, (Ar, Ø 16,5 mm, 10 h, 1,43 g). Denier sur un flan large et un peu irrégulier, avec des types centrés et presque complets. Quelques faiblesses de frappe sont à signaler. Patine grise.

LT. 4484 - DT. 3215 - RIG. 300 - Sch/L. 858 - Z. 186.

R. TTB+180 €
Cet exemplaire provient très vraisemblablement d'un ancien trésor de deniers dispersé en partie en 2016 (en Allemagne).

L'épigraphie VIIIPOTAL est partiellement lisible sur cet exemplaire.



bga_423810. Denier VIIPOTAL, (Ar, Ø 14 mm, 3 h, 1,78 g). Denier sur un flan un peu court avec de types incomplets mais un joli portrait. Patine grise.

LT. 4484 - DT. 3215 - RIG. 300 - Sch/L. 858 - Z. 186.

R. TTB+180 €

Cet exemplaire provient très vraisemblablement d'un ancien trésor de deniers dispersé en partie en 2016 (en Allemagne).



bga_423817. Denier VIIPOTAL, (Ar, Ø 14,5 mm, 3 h, 1,75 g). Très bel exemplaire homogène bien que frappé sur un flan un peu court et légèrement décentré des deux côtés. Fine patine grise.

LT. 4484 - DT. 3215 - RIG. 300 - Sch/L. 858 - Z. 186.

R. TTB+180 €

Cet exemplaire provient très vraisemblablement d'un ancien trésor de deniers dispersé en partie en 2016 (en Allemagne).

Le revers de ce denier est particulièrement intéressant avec un traitement très sommaire de la tête du guerrier ; le travail de gravure se limite à trois globules sur une masse ovale en guise de visage, exactement comme sur le denier LVCIOS DT. 3218.



bga_423819. Denier VIIPOTAL, (Ar, Ø 14 mm, 2 h, 1,78 g). Denier homogène avec des types bien centrés et presque complets. Fine patine grise, cristallisée.

LT. 4484 - DT. 3215 - RIG. 300 - Sch/L. 858 - Z. 186.

R. TTB180 €

Cet exemplaire provient très vraisemblablement d'un ancien trésor de deniers dispersé en partie en 2016 (en Allemagne).

L'épigraphie VIIPOTAL est presque complète en bord de flan.



bga_423818. Denier VIIPOTAL, (Ar, Ø 13,5 mm, 12 h, 1,70 g). Denier sur un flan un peu court, mais avec des types centrés et presque complet. Patine grise et cristallisée.

LT. 4484 - DT. 3215 - RIG. 300 - Sch/L. 858 - Z. 186.

R. TTB /TB+160 €

Cet exemplaire provient très vraisemblablement d'un ancien trésor de deniers dispersé en partie en 2016 (en Allemagne).

L'épigraphie VIIPOTAL est presque complète en bord de flan.



bga_423816. Denier VIIPOTAL, (Ar, Ø 14 mm, 3 h, 1,77 g). Denier sur un flan court avec un droit décentré mais présentant un joli profil. Revers incomplet mais bien net. Patine grise.

LT. 4484 - DT. 3215 - RIG. 300 - Sch/L. 858 - Z. 186.

R. TTB150 €

Cet exemplaire provient très vraisemblablement d'un ancien trésor de deniers dispersé en partie en 2016 (en Allemagne).

L'épigraphie VIIPOTAL se limite aux dernières lettres TAL à côté du bouclier.



bga_423823. Denier VIIPOTAL, (Ar, Ø 14,5 mm, 3 h, 1,72 g). Denier intéressant, sur un flan un peu court, avec un droit et un revers décentrés et incomplets. Patine grise.

LT. 4484 - DT. 3215 - RIG. 300 - Sch/L. 858 - Z. 186.

R. TTB150 €

Cet exemplaire provient très vraisemblablement d'un ancien trésor de deniers dispersé en partie en 2016 (en Allemagne).

La légende VIIPOTAL est presque complètement hors flan au revers.



bga_423774



bga_423803





bga_423824. Denier VIIPOTAL - coin à empreintes multiples, (Ar, Ø 15 mm, 6 h, 1,75 g). Denier décentré au revers, entre deux empreintes différentes. Revers de frappe vigoureuse, mais sur un flan trop court. Fine patine grise. LT. 4484 - DT. 3215 - RIG. 300 - Sch/L. 858 - Z. 186.

R. TTB+180 €

Cet exemplaire provient très vraisemblablement d'un ancien trésor de deniers dispersé en partie en 2016 (en Allemagne).

Cet exemplaire est particulièrement intéressant car il permet d'affirmer qu'une partie de la production des deniers VIIPOTAL est issue de coins de droits à empreintes multiples. Ce phénomène est particulièrement bien attesté pour une autre série de deniers éduens, les deniers ANORBOS/DVBNO (cf. article de Samuel Gouet « Exemple de reconstitution de coin pour la monnaie d'argent des Éduens à légende ANORBOS » SENA, CN 162-3).

C'est la première fois que nous observons ce phénomène sur un denier VIIPOTAL.



bga_423815. Denier VIIPOTAL, double frappe, (Ar, Ø 15 mm, 6 h, 1,76 g). Exemplaire techniquement intéressant avec un double frappe assez nette au droit. Revers centré mais incomplet à cause d'un flan trop court. Fine patine grise. LT. 4484 - DT. 3215 - RIG. 300 - Sch/L. 858 - Z. 186.

R. TTB+180 €

Cet exemplaire provient très vraisemblablement d'un ancien trésor de deniers dispersé en partie en 2016 (en Allemagne).

Intéressante double frappe avec un joli portrait et le sommet d'une seconde tête. Au revers, la double frappe apparaît plus comme une zone incuse.



bga_423798. Denier VIIPOTAL, incus, (Ar, Ø 13,5 mm, 4 h, 1,77 g). Flan court et régulier avec une belle frappe incuse mais décentrée au droit. LT. 4484 - DT. 3215 - RIG. 300 - Sch/L. 858 - Z. 186.

R. TTB+120 €

Cet exemplaire provient très vraisemblablement d'un ancien trésor de deniers dispersé en partie en 2016 (en Allemagne).

Intéressant accident de frappe avec un denier resté dans le coin fixe en guise de « coin en revers », d'où cet incus de revers en guise de droit. Ce genre de denier témoigne d'une frappe de masse et/ou d'une production probablement rapide et peu soignée.

En plus d'être incus, le droit présente un autre motif à déterminer (petit personnage à gauche), vestige d'une surfrappe.



bga_423803. Denier ATPILL.F ORCETIRIX, au dauphin, (Ar, Ø 14 mm, 4 h, 1,87 g). Superbe exemplaire avec des types idéalement centrés et bien frappés sur un flan un peu court. Fine patine grise, un peu cristallisée.

LT. 4805 - DT. 3226 - RIG. 57.

RRR. TTB+420 €

Cet exemplaire provient très vraisemblablement d'un ancien trésor de deniers dispersé en partie en 2016 (en Allemagne).

La légende ATPILL.F est complète et particulièrement nette au droit de cette exemplaire. Mise à part la légende ORCETIRIX qui est complètement hors flan, cet exemplaire est particulièrement complet et bien frappé ; c'est probablement l'un des plus beaux exemplaires que nous ayons eu.



bga_423800. Denier ATPILL.F ORCETIRIX, au dauphin, (Ar, Ø 15 mm, 2 h, 1,88 g). Très bel exemplaire homogène avec des types bien centrés et presque complets. Patine grise, légèrement granuleuse. LT. 4805 - DT. 3226 - RIG. 57.

RRR. TTB+350 €

Cet exemplaire provient très vraisemblablement d'un ancien trésor de deniers dispersé en partie en 2016 (en Allemagne).

Les légendes ATPILL.F au droit et ORCETIRIX au revers sont complètement lisibles sur cet exemplaire.

Le dauphin à droite est bien venu sur ce denier, entre les jambes du cheval.



bga_423802. Denier ATPILL.F ORCETIRIX, au dauphin, (Ar, Ø 15 mm, 3 h, 1,70 g). Bel exemplaire sur un flan régulier, avec des types incomplets mais assez bien centrés. Fine patine grise. LT. 4805 - DT. 3226 - RIG. 57.

RRR. TTB220 €

Cet exemplaire provient très vraisemblablement d'un ancien trésor de deniers dispersé en partie en 2016 (en Allemagne).

La légende ATPILL.F est presque complète au droit, mais semble stylisée et simplifiée. Au revers, il manque la fin de la légende ORCETIRIX.



bga_423801. Denier ATPILL.FORCETIRIX, au dauphin, (Ar, Ø 13 mm, 12 h, 1,86 g). Flan un peu court et ovale, avec un avers décentré mais un joli revers assez bien centré. Fine patine grise.

LT. 4805 - DT. 3226 - RIG. 57.

RRR. TTB+180 €
Cet exemplaire provient très vraisemblablement d'un ancien trésor de deniers dispersé en partie en 2016 (en Allemagne).

Les légendes sont presque toutes hors flan sur cet exemplaire. Le dauphin à droite est bien venu et légèrement stylisé, avec une cassure de coin ou un surplus de métal au niveau de sa tête.



bga_423805. Denier ATPILL.FORCETIRIX, au dauphin - incus, (Ar, Ø 13 mm, 1,96 g). Denier très intéressant sur un flan un peu court mais régulier, avec un droit incus.

LT. 4805 - DT. 3226 - RIG. 57.

RRR. TTB+120 €
Cet exemplaire provient très vraisemblablement d'un ancien trésor de deniers dispersé en partie en 2016 (en Allemagne).

Intéressant accident de frappe avec un denier resté dans le coin fixe en guise de « coin en revers », d'où cet incus de revers en guise de droit. Ce genre de denier témoigne d'une frappe de masse ou plus probablement d'une production rapide et peu soignée.

Une partie de la légende ORCETIRIX est visible en creux au-dessus du cheval au droit.



bga_423783. Denier ATPILL.FORCETIRIX, à la fleur, (Ar, Ø 13 mm, 4 h, 1,81 g). Bel exemplaire pour ce type rare, sur un flan un peu court mis régulier. Patin grise.

LT. 4800 - BN. 4800-4804 - ABT. 427 - RIG. 57.
RR. TTB /TTB+300 €
Cet exemplaire provient très vraisemblablement d'un ancien trésor de deniers dispersé en partie en 2016 (en Allemagne).

Par rapport au nombre d'exemplaires répertoriés, cette variété à la fleur semble au moins deux fois plus rare que celle au dauphin. L'exemplaire du Nouvel Atlas est le BN. 4800, aussi dessiné dans la LA TOUR.



bga_423749. Denier CALEDV à la tête casquée, (Ar, Ø 14,5 mm, 2 h, 1,86 g). Denier de qualité exceptionnelle pour ce type, avec un droit et un revers centrés et complet. Belle qualité avec une agréable patine grise.

LT. 7174 - DT. 645 - RIG. 90 - Sch/GB. 310 - Z. - Lambert I, 1844, pl. IX, n° 22.

RRR. TTB+750 €
Cet exemplaire provient très vraisemblablement d'un ancien trésor de deniers dispersé en partie en 2016 (en Allemagne).

Ce denier est le plus beau de ce type que nous ayons eu en vente ! La légende CALEDV est complète au revers alors que l'exemplaire DT. 645 a toute la légende hors flan au revers.

S. Scheers précise que « les trouvailles sont trop dispersées pour permettre une attribution. La présence de ce quinnaire dans le trésor de Vernon fixe le début de la frappe avant 45 avant J.-C. ».

Ce type précis est classé dans les « apparentés » à la série ATEVLA-VLATOS - SENODON - CALEDV. Ce type de tête n'a rien à voir avec les traditionnels deniers SENODON CALEDV, classe III. La tête est nettement casquée sur cet exemplaire et aucune légende n'est présente au droit.

HELVÈTES (SUISSE ACTUELLE)



bga_423752. Denier NINNO / MAVC, tête ailée - revers au lys, (Ar, Ø 12 mm, 4 h, 1,30 g). Denier sur un fan un peu court et irrégulier, avec des types à peu près centrés, mais sans légende visible. Patine grise.

LT.manque cf. 9355 - DT. 3278-3279A var. - BC.manue.
RRR. TTB+ /TTB+500 €
Cet exemplaire provient très vraisemblablement d'un ancien trésor de deniers dispersé en partie en 2016 (en Allemagne).

Cet exemplaire est intéressant avec une tête clairement ailée, mais le fleuron en forme de fleur de lys entre les pattes du sanglier semble être sans équivalent ? Dans les Mélanges en l'honneur de Simone Scheers, Anne Geïser a fait le point sur les monnaies helvètes à la légende NINNO (cf. pages 107-116).

SANTONS / CENTRE-OUEST,
INCERTAINES

bga_423786. Denier ARIVOS / SANTONO, (Ar, Ø 14,5 mm, 9 h, 1,76 g). Denier bien identifiable, sur un flan régulier, avec des types à peu près bien centrés, mais avec quelques faiblesses de frappe.

LT. 4525 - DT. 3266 - BN. 4525-4534 - RIG. 47 - Sch/L. 853 - Lelewel Atlas, 1840, pl. V, n° 9 - Lambert I, 1844, pl. XI, n° 4-6.

R. TTB / SUP.....180 €

Cet exemplaire provient très vraisemblablement d'un ancien trésor de deniers dispersé en partie en 2016 (en Allemagne).

Sur cet exemplaire, on observe nettement un anneau perlé et pointé, entre les jambes du cheval. La légendes ARIVOS est incomplète mais SANTONO est particulièrement nette !



bga_423788. Denier ARIVOS / SANTONO, (Ar, Ø 14,5 mm, 3 h, 1,80 g). Flan rond pour ce denier avec un droit centré mais avec une faiblesse de frappe et un revers légèrement décentré. Fine patine grise.

LT. 4525 - DT. 3266 - BN. 4525-4534 - RIG. 47 - Sch/L. 853 - Lelewel Atlas, 1840, pl. V, n° 9 - Lambert I, 1844, pl. XI, n° 4-6.

R. TTB180 €

Cet exemplaire provient très vraisemblablement d'un ancien trésor de deniers dispersé en partie en 2016 (en Allemagne).

La légendes ARIVOS est complète tandis que SANTONO est facile à restituer. Revers avec le cercle perlé et pointé.



bga_423752



bga_423789. Denier ARIVOS / SANTONO, (Ar, Ø 15 mm, 4 h, 1,85 g). Denier sur un flan ovale, avec une faiblesse de frappe au droit et une frappe défectueuse au revers. Patine grise.

LT. 4525 - DT. 3266 - BN. 4525-4534 - RIG. 47 - Sch/L. 853 - Lelewel Atlas, 1840, pl. V, n° 9 - Lambert I, 1844, pl. XI, n° 4-6.

R. TB+ / TTB+.....180 €

Cet exemplaire provient très vraisemblablement d'un ancien trésor de deniers dispersé en partie en 2016 (en Allemagne).

Revers avec le cercle perlé et pointé bien net.



bga_423793. Denier ARIVOS / SANTONO, (Ar, Ø 13,5 mm, 12 h, 1,75 g). Denier avec un avers assez décentré et un revers presque complet. Patine grise et cristallisée.

LT. 4525 - DT. 3266 - BN. 4525-4534 - RIG. 47 - Sch/L. 853 - Lelewel Atlas, 1840, pl. V, n° 9 - Lambert I, 1844, pl. XI, n° 4-6.

R. TB+ / TTB+.....150 €

Cet exemplaire provient très vraisemblablement d'un ancien trésor de deniers dispersé en partie en 2016 (en Allemagne).

Ce revers semble présenter un cheval stylisé, donc la gravure et l'anneau perlé et pointé sont moins soignés.



bga_423749



bga_423772



bga_423773



bga_423775



bga_423806



bga_423822



bga_423800



bga_423786



bga_423801



bga_423783

PÉNINSULE IBÉRIQUE ET ROUSSILLON

HISPANO-CARTHAGINOISES



bga_423298. Quart d'unité, (Ae, Ø 13 mm, 12 h, 1,36 g). Bronze avec des types bien identifiables sur un flan irrégulier avec un léger décentrage du droit et du revers. CNH. 43 p. 69 - MHC.-.

RR. TB220 €

Ce bronze semble s'intégrer dans les séries hispano-carthaginoises. Il est classé R4 avec seulement 5 exemplaires étudiés pour un poids moyen de 2g28.

ESPAGNE / SUD-EST DE LA FRANCE, INCERTAINE



bga_412014. Hémiobole au croissant et au globule, (Ar, Ø 10,5 mm, 1 h, 0,40 g). Très belle monnaie complète et bien centrée, avec une agréable patine de collection ancienne.

CNH. 6 p. 78 - H.manque - Calico.- - Act Num 16, 1986, p. 53-64, fig. 7-9.3 - MONNAIES XXIII, n° 701.

RRR. SUP /TTB+480 €

Cette monnaie semble être du même type que l'hémiobole reprise par Villaronga, page 78, n° 6. Au droit, notre exemplaire est mieux centré et de meilleure qualité que la monnaie qui illustre l'ouvrage de référence. C'est le troisième exemplaire que nous proposons après le n° 701 de MONNAIES 23 (avec un globule) et le n° 1139 de MONNAIES 34 (avec seulement le croissant).

SORDES OU SARDONES (ROUSSILLON ET RUSCINO)



bga_411463. Obole à l'hippocampe de Ruscino et du Roussillon, (Ar, Ø 9,5 mm, 9 h, 0,34 g). Intéressante monnaie avec des types complets et assez bien venus. Patine grise, un peu plus sombre au droit.

CNH. 12 var. p. 78 - BN. 1991/060 - Dicomon.IBL-189, p. 315-316 - S.-.

RRR. TTB+400 €

Cet exemplaire provient d'une collection espagnole. L. Villaronga classe ce genre de division dans les Divisions incertaines de la fin du III^e siècle avant J.-C. Il semble que ces monnaies appartiennent au très rare monnayage des Sordes ou Sardones.

GADIR/GADES (PROVINCE DE CADIZ)



bga_423300. Calque de bronze à la tête de Melqart et au thon, (Ae, Ø 19,5 mm, 6 h, 5,86 g). Flan large avec des types centrés mais avec des reliefs assez faibles. Patine marron. CNH. 40 p. 89 - cf. MONNAIES 34, n° 1133.

RR. TTB140 €

SUSSETANOS - BOLSKAN (OSCA/HUESCA) (PROVINCE DE HUESCA)



bga_423288. Denier au cavalier, (Ar, Ø 19 mm, 1 h, 4,08 g). Denier complet au revers mais légèrement décentré au droit. H. 2 pl. 13 - CNH. 6 p. 211 (R1) - Calico. 173.

TTB+200 €

Cette légende est l'une des plus courantes pour les deniers de ce type.



bga_424006. Denier au cavalier, (Ar, Ø 17,5 mm, 1 h, 3,95 g). Très bel exemplaire centré au droit et au revers, avec une agréable patine naissante.

H. 2 pl. 13 - CNH. 6 p. 211 (R1) - Calico. 173.

TTB+180 €

Cet exemplaire provient d'une vente Aureo & Calico. Cette légende est l'une des plus courantes pour les deniers de ce type, elle est complète sur cet exemplaire.

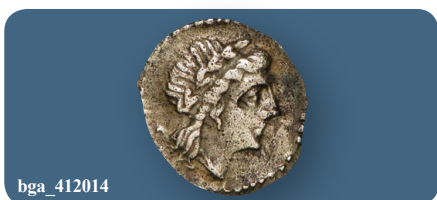

bga_412014



bga_411466. Denier au cavalier, (Ar, Ø 18,5 mm, 12 h, 3,52 g). Très bel exemplaire sur un flan large avec une frappe vigoureuse. Patine grise un peu tachée par endroits en surface.

H. 2 pl. 13 - CNH. 6 p. 211 (R1) - Calico. 173.

TTB+150 €

Cet exemplaire provient d'une vente Aureo & Calico.

Cette légende est l'une des plus courantes pour les deniers de ce type.



bga_424755. Denier au cavalier, (Ar, Ø 18 mm, 11 h, 4,1 g). Denier particulièrement lourd. Types complets avec une patine gris foncé et quelques petits défauts de métal.

H. 2 pl. 13 - CNH. 6 p. 211 (R1) - Calico. 173.

TTB+ /TTB.....150 €

Cette légende est l'une des plus courantes pour les deniers de ce type, elle est complète sur cet exemplaire.

SEDETANOS - KELSE (PROVINCE DE ZARAGOZA - VELILLA DEL EBRO)



bga_423274. Unité de bronze, (Ae, Ø 30 mm, 8 h, 16,27 g). Bronze intéressant avec des reliefs un peu mous sur un flan imposant.

CNH. 9 p. 223 - H. 1-3 Pl. XI - Calico. 408 - MONNAIES XXVIII, n° 491.

R. TTB+350 €

La légende KELSE est parfaitement lisible sur le revers particulièrement bien frappé. Ce type n'est pas très rare avec 51 exemplaire recensés par Villaronga.

cgb.fr
numismatique
depuis 1988



bga_423275. Unité de bronze, (Ae, Ø 30 mm, 5 h, 18,38 g). Bronze complet avec une patine sombre dans les champs et brune sur les reliefs.

CNH. 9 p. 223 - H. 1-3 Pl. XI - Calico. 408 - MONNAIES XXVIII, n° 491.

R. TTB+250 €

La légende KELSE est parfaitement lisible sur le revers particulièrement bien frappé. Ce type n'est pas très rare avec 51 exemplaire recensés par Villaronga.

SEKAISA - VALLE DE JALÒN (DURÒN DE BELMONTE, PROVINCE DE SARAGOSSE)



bga_423473. Unité de bronze ou as, au cavalier et à la lance, (Ae, Ø 23,5 mm, 9 h, 9,71 g). Bel exemplaire homogène et complet avec une épaisse patine sombre.

CNH. 40 var. p. 236 - Calico. 1026 var.

RR. TB+ /TB+120 €

Avec ce buste entouré de deux dauphins, ce bronze correspond aux émissions du 1^{er} siècle repris par le Villaronga (n° 40-45).

VASCONES - TURIASU - (PROVINCIA DE ZARAGOZA - TARAZONA)



bga_423290. Denier au cavalier, (Ar, Ø 19 mm, 2 h, 2,75 g). Denier avec un défaut de flan et une frappe un peu molle, surtout visible au droit. patine de collection ancienne.

H. 3 var. - CNH. 15 p. 267 (R8) (1000€) - Calico. 1206 - Delepierre 13 - MONNAIES 47, n° 1.

RR. TTB+120 €

SEKOBIRIKES - SEGOBIRICES (PROVINCE DE CUENCA - SEGOBRIGA)



bga 423284. Unité de bronze au cavalier ou as, (Ac, Ø 24 mm, 5 h, 8,61 g). Très bel exemplaire avec de fins reliefs et une patine brune, légèrement concrétionnée de vert par endroits. CNH. 1 p. 291.

RR. TTB+ 450 €
Ce bronze nous semble plus rare qu'il n'est indiqué dans le Villaronga ; il n'est classé qu'en R1 avec 98 exemplaires étudiés.

CASTULO/KASTILO (PROVINCE DE JAEN/CALZONA)



bga 423287. Unité de bronze ou as, (Ac, Ø 25,5 mm, 10 h, 11,37 g). Bronze identifiable avec des types presque complets sur un flan irrégulier. Épaisse patine brune, croûteuse par endroits.

CNH. 23 p. 333 - Calico.cf. 366-387 - CV34, n° 1146.
TTB 150 €
Cette série se caractérise par un croissant ou une main coupée, devant le visage au droit ; aucun de ces symbole n'est d'ailleurs visible sur cet exemplaire, comme sur le n° 23 du Villaronga. Classé en R1, ce type avec seulement la tête sans ornement au droit est portant plus rare que celui à la main !



bga 423302. Unité de bronze ou as, (Ac, Ø 27,5 mm, 10 h, 14,42 g). Bel exemplaire malgré un léger décentrage au droit comme au revers. Patine brune orangée.

CNH. 38 p. 335 - Calico. 384.
R. TTB+ 200 €
La main coupée se retrouve en cantonnement de certaines monnaies dites « à la croix » mais aussi sur les statères attribués aux Pictons.



bga 423304. Unité de bronze ou as, (Ac, Ø 28 mm, 9 h, 13,1 g). Frappe molle et/ou usure marquée pour ce bronze avec des types complets.
CNH. 38 p. 335 - Calico. 384.

R. TTB 140 €
La main coupée se retrouve en cantonnement de certaines monnaies dites « à la croix » mais aussi sur les statères attribués aux Pictons.



bga 423312. Unité de bronze ou as au pégase, (Ac, Ø 29,5 mm, 1 h, 19,44 g). Superbe bronze sur un flan large avec des types centrés. Un défaut de frappe est à signaler au revers. Fine patine rougeâtre.

H. 4 var. - CNH. 32 p. 335 - Calico. 384.
RR. TTB+ 300 €
Bronze de style inhabituel, avec une impression de double frappe au revers (?).

OBULCO/IPOLKA (PROVINCE DE JAÉN - PORCUNA)



bga 423271. Unité de bronze ou as, (Ac, Ø 28,5 mm, 9 h, 15,06 g). Très beau portrait, stylisé sur un flan irrégulier avec une patine vert olive foncé et sable. La légende ibérique au revers est de style fin et élégant. LT.- - H. 8 var. pl. 43 (5f.) - CNH. 17 p. 344 (R1) - Calico.- - MONNAIES II, -.
R. TTB 150 €
Exemplaire bga 148046.

Plus de six pages sont consacrées à ce type dans l'ouvrage de L. Villaronga ; la distinction est principalement stylistique, avec des critères parfois un peu subjectifs.



bga_423305. Unité de bronze ou as, (Ae, Ø 29,5 mm, 4 h, 14,78 g). Très bel exemplaire avec des types centrés et des reliefs assez fins. Patine brune. CNH. 44 p. 347.

R. TTB+250 €



bga_423273. Unité de bronze ou as, (Ae, Ø 30 mm, 3 h, 18,79 g). Flan un peu irrégulier mais épais et lourd avec de beaux reliefs et une épaisse patine sombre. CNH. 44 p. 347.

RR. TTB+200 €

Cet exemplaire correspond exactement au n° 26 du Villaronga, avec les légendes TIKUEKI / BOTILKOS au revers et sans la croisette au-dessus de la tige de l'épi.



bga_423272. Unité de bronze ou as, (Ae, Ø 28 mm, 1 h, 13,7 g). Très bel exemplaire avec portrait complet et un frappe vigoureuse. Patine brune. CNH. 44 p. 347.

R. TTB+190 €



bga_423284

NERONKEN - NÉDÈNES (OPPIDUM DE MONTLAURÈS)



bga_424737. Obole au cheval retourné, (Pot, Ø 14 mm, 9 h, 0,28 g). Petit flan ovale avec une frappe un peu décentrée au droit comme au revers, mais de frappe vigoureuse. Patine grise.

LT.- -BN.- - Puig I/- - cf. MONNAIES XXVIII, n° 522.

RRR. TTB+280 €

Si ce type de petite obole se rapproche des monnaies attribuées aux Nédènes, avec le cheval se retournant, ce type précis semblait inédit lors du passage en vente du n° 1500 de MONNAIES 38.

Pour ce style si particulier, nous n'avions pas rencontré d'autre exemplaire depuis MONNAIES 38, jusqu'à un petit lot de quatre monnaies conservées en collection privée depuis des années, présenté en février 2017.

Le style rappelle aussi certaines monnaies trévières. Il est intéressant de noter des similitudes stylistiques et typologiques entre des monnayages de l'Est (ou de l'Allemagne du sud) et du sud-est !



bga_424735. Obole au cheval retourné, (Ar, Ø 7,5 mm, 9 h, 0,29 g). Tout petit flan avec une frappe très décentrée au droit mais avec un revers presque complet. Patine grise.

LT.- -BN.- - Puig I/- - cf. MONNAIES XXVIII, n° 522.

RRR. TTB+180 €

Si ce type de petite obole se rapproche des monnaies attribuées aux Nédènes, avec le cheval se retournant, ce type précis semblait inédit lors du passage en vente du n° 1500 de MONNAIES 38.

Pour ce style si particulier, nous n'avions pas rencontré d'autre exemplaire depuis MONNAIES 38, jusqu'à un petit lot de quatre monnaies conservées en collection privée depuis des années, présenté en février 2017.

Le style rappelle aussi certaines monnaies trévières. Il est intéressant de noter des similitudes stylistiques et typologiques entre des monnayages de l'Est (ou de l'Allemagne du sud) et du sud-est !



bga_423423. Obole au cheval retourné, (Ar, Ø 9 mm, 3 h, 0,50 g). Rare petite monnaie, avec un droit de frappe molle mais un très joli revers. LT.- -BN.- - Puig I/- - H.- - CNH.- - cf. MONNAIES XXVIII, n° 522.

RR. TB /TTB.....140 €

Cet exemplaire provient du fond d'un professionnel en retraite. Ce type d'obole se divise en au moins deux variétés ; avec ou sans l'M sous le menton à côté du dauphin.



bga_388846. « Drachme lourde », imitation de Marseille, (Ar, Ø 14,5 mm, 6 h, 3,11 g). Très beau portrait de frappe vigoureuse, presque complet. Flan rectangulaire et un peu court, surtout au revers. Patine hétérogène, avec des concrétions de vert de gris.

LT. 2126 var. - Z. 989 - Sch/L. 9 - MIAMG.- - Wien. 129 var.
RR. SUP 350 €
Cet exemplaire provient de la collection M. G.

Avec ce poids de plus de trois grammes, cette monnaie est plutôt une drachme lourde. Le style, particulièrement du droit, correspond à celui des n° 29 et 30 de MONNAIES XV.



bga_388867. « Drachme lourde », imitation de Marseille, (Ar, Ø 13,5 mm, 4 h, 2,65 g). Très belle monnaie avec un superbe avers très stylisé et un revers un peu plus confus. Frappe vigoureuse avec une magnifique patine de médaillier. LT. 2146 var. - Z. 990 - Sch/L. 9 - Wien. 129.

RR. SUP 350 €
Cet exemplaire provient de MONNAIES VIII, 16 juin 2000, n° 822 et de la vente Poindessault du 14 décembre 1995, n° 289.

Poids léger. Semble de même coin de droit que l'exemplaire du musée de Vienne (pl. 7, n°129).



bga_423465. « Drachme légère », imitation de Marseille, (Ar, Ø 15 mm, 1 h, 2,11 g). Jolie drachme avec des types légèrement décentrés mais presque complets. Fine patine de collection. LT. 2126 var. - Z. 1002-1007 - Sch/L.cf. 3.

RR. TTB+ 350 €
Ce style précis correspond à celui des drachmes n° 106-111 et 148 de Pautasso. Avec ce genre de poids, inférieur à 2,75 grammes, cette drachme correspond plutôt aux drachmes légères.



bga_423465



bga_411573. « Drachme légère », VOIOIXVOX imitation de Marseille, (Ar, Ø 16 mm, 4 h, 2,43 g). Très bel exemplaire avec un magnifique avers, sur un flan large, mais un revers un peu mou. Frappe centrée des deux côtés, avec une superbe patine de médaillier, aux reflets métalliques. LT. 2171 var. - Z. 1023, 1041 - Sch/L. 3 - Pautasso 1966, n° 267 et suivantes.

RRR. SUP /TTB+ 350 €
Cet exemplaire provient d'une vieille collection dispersée par J. Creusy (Lyon).

Sur la quarantaine de drachmes celto-ligures que nous avons eu à la vente, cet exemplaire est le second avec ce type de légende qui diffère des monnaies plus classiques à la légende MASSA. Deux monnaies de ce type sont conservées à Zurich (n° 1023 et 1041). La chevelure est traitée d'une façon bien particulière. La légende est lue VOIOIXVOX par K. Castelin.



bga_411475. « Drachme légère » DIKOL, imitation de Marseille, (Bil, Ø 15 mm, 12 h, 2,2 g). Très bel exemplaire avec de beaux reliefs malgré un revers un peu plus mou. Patine sombre de collection ancienne. LT. 2169 - Z. 1055-1056 - RIG.- - Lambert 1864, pl. XVII, n° 15-17 - Pautasso 1966, n° 235-240, 464-471.

RRR. TTB+ /TTB 280 €
Cet exemplaire provient d'une vieille collection suisse, avec sa pochette d'origine.

L'exemplaire n° 1204 de MONNAIES 36 a été vendu 255€ sur un ordre de 292€ et le n° 1458 de MONNAIES 38 a été vendu à son ordre maximum de 258€. Cet exemplaire n'est que le quatrième et de loin le plus beau que nous proposons ! Ces drachmes (de très bas billon plutôt que de bronze) sont très rares et recherchées. Elles seraient datées du II^e et début du I^{er} siècle avant J.-C. et leur frappe cesserait en 89 avant J.-C.



bga_423383. « Drachme légère » DIKOL, imitation de Marseille, (Bil, Ø 14,5 mm, 10 h, 2,28 g). Monnaie intéressante, avec une usure marquée mais des types complets. Patine grise et plus sombre dans les champs.

LT. 2169 - Z. 1055-1056 - RIG.- - Lambert 1864, pl. XVII, n° 15-17 - Pautasso 1966, n° 235-240, 464-471.

RRR. TB+ 180 €
Cet exemplaire provient du fond d'un professionnel en retraite. *L'exemplaire n° 1204 de MONNAIES 36 a été vendu 255€ sur un ordre de 292€ et le n° 1458 de MONNAIES 38 a été vendu à son ordre maximum de 258€. Ces drachmes (de très bas billon plutôt que de bronze) sont très rares et recherchées. Elles seraient datées du II^e et début du I^{er} siècle avant J.-C. et leur frappe cesserait en 89 avant J.-C.*

MASSALIA - MARSEILLE



bga 423557. Hémidrachme à la tête de lion, du type du trésor d'Auriol, (Ar, Ø 12 mm, 2,25 g). Monnaie d'un type très rare, bien identifiable mais avec une surface poreuse et une patine sombre. LT. 296 - F.B 1-5 pl. 2 - Dicomon.OBA-B - CN 205, sept 2015, p.7-10. RRR. TTB+1800 €

Les hémidrachmes de ce type sont datées du dernier quart du VI^e siècle avant J.-C., avec une masse théorique se situe entre 2,06 et 2,80 grammes. Le trésor d'Auriol renfermait six exemplaires de ce type. C'est la première fois que nous proposons une monnaie de ce type. Cette monnaie ne provient pas du trésor d'Auriol.



bga 423228. Hémiobole « au masque de satyre », du type du trésor d'Auriol, (Ar, Ø 9,5 mm, 0,55 g). Très rare monnaie en bon état de conservation, avec des types complets. Métal un peu cristallisé avec un léger éclatement de frappe. Patine grise. LT. 48 var. - BN. 55 var. - F.II (ex. du musée de Marseille) - Maurel. 27 - Sch/L.-. RRR. TTB+520 €

Cet exemplaire est d'un type très particulier avec cette tête de satyre. Selon le Furtwängler, le trésor d'Auriol contenait deux exemplaires de ce type ; dont un seul était encore connu en 1978, celui du Musée de Marseille (illustré dans le Hucher, p. 19, n° 18).



bga 423229. Hémiobole « au masque », du type du trésor d'Auriol, (Ar, Ø 8,5 mm, 12 h, 0,58 g). Superbe exemplaire complet sur un flan large. Frappe vigoureuse et centrée avec une agréable patine irisée de médaillier. LT. 48 - BN. 58, 62 - F.L90-91 - Maurel. 33 - Sch/L.-. RR. SPL600 €

Cet exemplaire provient de la vente CNG 231 Collection Müller, et précédemment de la vente SKA de Zurich 52, n° 141 en novembre 1989. Cette obole appartient au sous groupe « Type mèches » dans le classement d'A. Furtwängler. Elle semble être issue des mêmes coin que les monnaies L90 et 91 du Furtwängler (BN 58 et 62). Dans son tout dernier ouvrage, G. Maurel identifie cette monnaie en « 1/2 obole milésiaque ».



bga 424754. Litra à l'ethnique et au M, (Ar, Ø 9 mm, 6 h, 0,71 g). Petite monnaie sur un flan irrégulier, avec un léger manque sur la tranche derrière la nuque. Revers complet et de frappe vigoureuse. Patine grise, un peu poreuse. LT. 530 - BN. 530 - Br/M.C1 p. 21, n° 6 - MHM. 7. RRR. TTB+200 €

Bel exemplaire de poids léger.



bga 420681. Obole MA, tête à gauche, (Ar, Ø 11 mm, 9 h, 0,64 g). Superbe portrait avec de très beaux reliefs. Revers très fortement décentré mais de qualité.

LT.- - MHM. 18, 20, 31 var - Br/M.E10 p. 27 - Sch/L. 147 p. 31, n° 21 - MHM. 58.

SUP180 €



bga 423470. Obole MA, tête à gauche, (Ar, Ø 9,5 mm, 6 h, 0,66 g). Obole sur un flan régulier avec des types presque complets. Épaisse patine sombre, surtout au revers.

LT.- - MHM. 18, 20, 31 var - Br/M.E10 p. 27 - Sch/L. 147 p. 31, n° 21 - MHM. 58.

TTB+120 €



bga 423469. Obole MA, tête à gauche, dite « à la tête de Pompée », (Ar, Ø 8,5 mm, 6 h, 0,55 g). Jolie petite obole sur un flan court avec des types incomplets mais bien nets. Patine grise. LT.- - BN.- - Br/M.E5 - Sch/L.- - MHM. 31.

R. TTB+160 €

Très beau portrait d'un style inhabituel.



bga 423132. Obole MA, tête à gauche, stylisée, (Ar, Ø 9,5 mm, 7 h, 0,65 g). Agréable obole avec un beau portrait. Flan un peu court mais avec des type centrés. LT.- - MHM. 31.

TTB+100 €

Frappées sur des flan courts et d'un style très dégénéré, ces monnaies sont les dernières oboles de Marseille et elles furent largement exportées jusqu'au Nord de la Gaule où elles furent certainement imitées...



bga 423134. Obole MA, tête à gauche, stylisée, (Ar, Ø 10,5 mm, 5 h, 0,58 g). Agréable obole avec un beau portrait. Flan un peu court avec des type légèrement décentrés. LT.- - MHM. 31.

TTB+90 €

Frappées sur des flan courts et d'un style très dégénéré, ces monnaies sont les dernières oboles de Marseille et elles furent largement exportées jusqu'au Nord de la Gaule où elles furent certainement imitées...

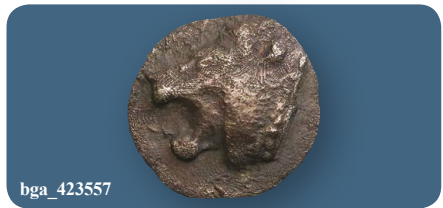

bga_423557



bga_423136. Obole MA, tête à gauche, stylisée, (Ar, Ø 9,5 mm, 5 h, 0,55 g). Flan court pour cette intéressante petite obole stylisée. Patine grise. LT.- - MHM. 31.

TTB / TTB+ 80 €
Frappées sur des flan courts et d'un style très dégénéré, ces monnaies sont les dernières oboles de Marseille et elles furent largement exportées jusqu'au Nord de la Gaule où elles furent certainement imitées...



bga_388866. « Drachme légère » ou tétrabole, groupe 1, (Ar, Ø 15 mm, 5 h, 2,67 g). Drachme sur un flan ovale et assez large pour avoir les types complets. Revers centré mais droit très légèrement décentré sur la gauche. Usure régulière avec une belle patine de médaillier, lisse et brillante. LT.- - MHM. 32/10 - BN. 891 - MONNAIES XV, n° 89.

RR. TTB+ 280 €
 Cet exemplaire provient de la collection du docteur Charles Haas. Ce type est absent des collections des musées de Lyon et de Marseille. Seuls deux exemplaires sont conservés à la Bibliothèque nationale (BN 891 et 892).



bga_423396. « Drachme légère » ou tétrabole, groupe 1, (Ar, Ø 16,5 mm, 6 h, 2,62 g). Drachme d'un style intéressant, sur un flan court et ovale, avec un beau portrait mais un lion incomplet.

LT.- - BN. 898 - Br/M. 16 / 1 - Sch/L. 55 p.22 - MHM. 32/14 p. 61 (11 ex.) - bga_163901.

R. TTB+ 300 €
La marque ressemble à un O mais est difficile à interpréter. Le portrait est encore assez proche de ceux des drachmes lourdes.



bga_423396



bga_423462. « Drachme légère » ou tétrabole, lion à gauche, (Ar, Ø 15 mm, 5 h, 2,64 g). Flan un peu court avec des types un peu décentrés mais de frappe vigoureuse. Fine patine grise et brillante. LT.- - BN. 1112-1115 - MHM. 44/4 - Sch/L.-.

RR. SUP 350 €
Onze exemplaires sont répertoriés dans le MONETA. C'est la première fois que nous proposons ce type précis avec L // AQ au revers.



bga_423236. « Drachme légère » ou tétrabole, lion à gauche, (Ar, Ø 15,5 mm, 5 h, 2,66 g). Drachme complète, sur un flan régulier malgré une zone de frappe molle à l'exergue. Patine irisée de collection ancienne, avec de beaux reflets. LT.- - BN. 1121-1127 - MHM. 44/6 - Maurel. 656.

R. TTB+ 280 €
 Ce type est répertorié à une vingtaine d'exemplaires par G. Depeyrot, ce qui en fait une drachme relativement courante avec un revers à gauche. Cet exemplaire présente cependant un droit de style inhabituel !



bga_423404. « Drachme légère » ou tétrabole, lion à gauche, (Ar, Ø 17 mm, 5 h, 2,66 g). Drachme sur un flan large et ovale, avec des types complets. Agréable patine de collection. LT.- - BN. 1121-1127 - MHM. 44/6 - Maurel. 656.

R. TTB+ / SUP 280 €
 Ce type est répertorié à une vingtaine d'exemplaires par G. Depeyrot, ce qui en fait une drachme relativement courante avec un revers à gauche.



bga_423462



bga_423459. « Drachme légère » ou tétrobole, (Ar, Ø 17,5 mm, 7 h, 2,76 g). Monnaie homogène avec un droit issu d'un coin un peu usé. Patine grise.

LT.- - BN.? - MHM. 45/3 - Sch/L.-.

RR. TTB+ / SUP.....220 €

Bien que ce type soit répertorié par 18 exemplaires par G. Depeyrot, ce n'est que le troisième que nous ayons en vente ! Celui-ci nous semble beaucoup plus rare qu'indiqué, avec un G stylisé à l'exergue, proche d'un B ! ?



bga_423461. « Drachme légère » ou tétrobole, (Ar, Ø 14,5 mm, 6 h, 2,76 g). Très belle drachme idéalement centrée et de frappe vigoureuse. Agréable patine grise de collection ancienne. LT.- - BN. 1379-1380 - MHM. 55/4, p. 90-91 (7ex) - Br/M. 101/1.

RR. SUP.....380 €

Ce n'est que le troisième exemplaire que nous proposons pour cette variante après le n° 118 de MONNAIES XV, provenant de la collection Fabre et le 325239.

Le bga_325224 est de la série 55/4 ou 55/49...



bga_423460. « Drachme légère » ou tétrobole, (Ar, Ø 15,5 mm, 5 h, 2,71 g). Magnifique drachme sur un flan un tout petit peu court mais de frappe vigoureuse et assez bien frappée. Fine patine de collection ancienne.

LT.- - BN. 1388-1389 et 1455 - MHM. 55/13 - Sch/L.- - MONNAIES 41, n° 1528.

R. SUP.....350 €

Avec ces lettres AZA (en grec) à l'exergue et le Z devant le lion, ce type de drachme est représenté par 8 exemplaires dont 3 à la BN. La lettre ou monogramme sous le menton au droit, est censé être un P grec.



bga_415745. « Drachme légère » ou tétrobole, (Ar, Ø 16,5 mm, 6 h, 2,63 g). Drachme avec une usure marquée. Droit et revers décentrés mais l'ensemble reste identifiable. Patine grise.

LT.- - MHM. 55/23 - BN. 1315 - Sch/L.-.

RRR. TB+.....100 €

Avec cette exergue EDB, cette drachme est excessivement rare ; il n'y a que deux exemplaires répertoriés (BN. 1315 et SNG. Danish n° 793). Cet exemplaire est le premier que nous proposons, ce qui fait trois exemplaires connus!

SALYENS



bga_411500. Oboles stylisée, MA - barre du A brisée, (Ar, Ø 9 mm, 0,47 g). Petite monnaie avec un superbe revers. Patine de collection ancienne.

LT.- - BN.- - D. 276 pl. 12 - MONNAIES II, n° 87 - A. Deroc, Les oboles scyphates des Saluvii, CN. 71 (1982), p. 123-125, fig. 2.

RR. TB / TTB+.....80 €

Revers de qualité, avec les lettres M-A bien nettes et bouletées.

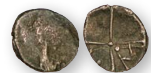

bga_411501. Oboles stylisée, MA - barre du A brisée, (Ar, Ø 9 mm, 0,59 g). Monnaie sur un flan un peu court mais bien identifiable. Patine grise.

LT.- - BN.- - D. 276 pl. 12 - MONNAIES II, n° 87 - A. Deroc, Les oboles scyphates des Saluvii, CN. 71 (1982), p. 123-125, fig. 2.

RR. TB / TTB+.....80 €

Revers de qualité, avec les lettres M-A bien nettes et bouletées.

CABELLIO - CAVAILLON



bga_423126. Bronze COL/CABE (semis), (Ae, Ø 15 mm, 6 h, 2,21 g). Bronze bien identifiable sur un flan un peu court, patine brun vert.

LT. 2572 - Sch/L. 115 - RPC. 529 (46 ex.).

R. TB+.....90 €

Les légendes COL CABE se devinent tant au droit qu'au revers sur cet exemplaire.



bga_423461

NEMAUSUS - NÎMES



bga 423468. Obole NEM COL, (Ar, Ø 9,5 mm, 10 h, 0,40 g). Obole complète et bien identifiable malgré une frappe molle et un aspect granuleux en surface.

LT. 2718 - Sch/L. 101 - RPC. 519 - ABT.p. 436 - J.-B. Giard, Le monnayage antique de Nîmes, Ecole Antique de Nîmes, 1971-1972, p. 47-60.

RR. TTB 280 €

Cette obole présente une belle tête un peu décentrée sur la partie gauche.

AUGUSTE ET AGRIPPA

Caius Julius Caesar Augustus, Marcus Vipsanius Agrippa.



bga 386301. Dupondius COL NEM (as), (Ae, Ø 26,5 mm, 2 h, 12,63 g). Monnaie assez usée, sur un flan un peu court, mais néanmoins identifiable et homogène avec une patine brune.

LT. 2837 - RIC. 160 - RPC. 525 - RIC. 159 - RCV. 1731 (640\$) - M. Veyrac, Le symbolisme de l'as de Nîmes au crocodile, Montagnac 1998, p. 17.

TB+ /TB.....90 €

Cet exemplaire provient de la collection de M^{me} E. H. (1922-2000).

Les monnaies du groupe 4 sont généralement d'un style plus stéréotypé.



bga 386300. Dupondius COL NEM (as), (Ae, Ø 26 mm, 11 h, 12,22 g). Bel exemplaire complet et bien centré avec une agréable patine sombre et homogène.

LT. 2837 - RIC. 160 - RPC. 525 - RIC. 159 - RCV. 1731 (640\$) - M. Veyrac, Le symbolisme de l'as de Nîmes au crocodile, Montagnac 1998, p. 17.

TTB200 €

Cet exemplaire provient de la collection de M^{me} E. H. (1922-2000).



bga_423468



bga_423468



bga_386300

MONNAIES A LA CROIX

VOLQUES TECTOSAGES
(RÉGION DE TOULOUSE)

bga_423458. Drachme « à la tête cubiste », (Ar, Ø 14 mm, 1 h, 2,97 g). Drachme sur un flan un peu court, mais suffisant pour avoir les types complets et bien centrés. LT. 3254 var. - S. 1 bis - Moneta 28, Boudet R., n° 73 (778 exemplaires).

TTB220 €

Cet exemplaire est le bga_181848 de CELTIC I.

Très beau visage, s'accommodant idéalement de la taille et de la forme du flan.



bga_423464. Drachme « à la tête cubiste », S. 20, (Ar, Ø 13,5 mm, 9 h, 2,78 g). Jolie monnaie mais sur un flan court avec des types de frappe molle ou issus de coins fatigués. LT.- - S. 20 var.

R. TTB150 €

Grâce au pendant en ellipse au 2^e canton, cette drachme est parfaitement identifiable.



bga_423467. Drachme « à la tête cubiste », S. 20, (Ar, Ø 13 mm, 10 h, 3,12 g). Flan très court et épais, avec une belle patine grise de collection ancienne. LT.- - S. 20 var.

R. TTB150 €

Drachme lourde, de type probablement cubiste, mais aussi très proche des monnaies dites flamboyantes...



bga_423366. Drachme « à la tête cubiste », S. 20, (Ar, Ø 14 mm, 7 h, 2,95 g). Drachme sur un flan un peu court, mais idéalement centrée sur son flan rond. Patine de collection. LT.- - S. 20 var.

R. TTB /TTB+100 €

Grâce au pendant en ellipse au 2^e canton, cette drachme est parfaitement identifiable.



bga_400496. Drachme de style hybride entre « cubiste et romanisé », S. 58, (Ar, Ø 17 mm, 10 h, 3,52 g). Drachme complète et centrée des deux côtés, avec un droit issu d'un coin usé mais un revers d'une rare qualité. Patine grise et irisée, de collection ancienne. LT.manque - BN.? - S. 58 - Z.- - Sch/D.-.

RRR. TB+/SUP180 €

Cet exemplaire présente le plus beau revers qu'il nous a été donné de voir avec cette composition si particulière, correspondant au n° 58 du Savès et aux monnaies n° 50-55 du trésor de Moussan dont proviendrait cet exemplaire.

TOLOSATES (RÉGION
DE VIEILLE-TOULOUSE)

bga_423466. Drachme à la petite tête négroïde, (Ar, Ø 14,5 mm, 1 h, 2,46 g). Bel exemplaire homogène sur un flan large avec des types presque complets. Fine patine grise. LT. 2986 - S. 75 - BN. 2976-3240 - Z. 79 - Sch/D. 51.

SUP280 €

Ces exemplaires de bon style sont souvent fourrés ; c'est le cas sur cet exemplaire.



bga_411579. Drachme « à la tête négroïde » - incuse, (Ar, Ø 15 mm, 1 h, 2,93 g). Drachme sur un flan quadrangulaire mais avec les angles arrondis. Superbe patine de médaillier. LT. 2986 var. - S. 110 var.

RRR. SUP450 €

Cet exemplaire provient d'une vieille collection dispersée à Drouot par A. Weil.

Cet exemplaire incus correspond au Savès n° 110 (exemplaire du musée de Nîmes), classé en R3, tout en présentant un droit et un revers mieux centré que celui de Nîmes.

Ce genre d'accident de frappe est exceptionnel.

CADURQUES (RÉGION DE CAHORS)



bga_423384. Drachme « à la tête triangulaire », S. 118, (Ar, Ø 12,5 mm, 1,88 g). Drachme sur un flan un peu court, avec un revers complet. Patine grise un peu hétérogène. LT. 3263 - S. 120 - BN. 3259-3276 - Z. 89 - Sch/D.- - Moneta 28, Boudet R., n° 104 (83 exemplaires).

RR. TB+ /TTB.....120 €

Cet exemplaire provient du fond d'un professionnel en retraite. *Avers difficile à restituer pour une monnaie de la série triangulaire, mais le revers ne laisse pas de doute.*



bga_424752. Drachme assimilée « à la tête triangulaire », (Ar, Ø 14,5 mm, 1,93 g). Drachme très intéressante, avec un revers centré mais un revers très stylisé imité à quelques segments de cercle. Fine patine grise.

LT.- - S. 390 - Dicomon.DCR-99A p. 275 - VSO 34, n° 1213.

RR. SUP180 €

Si ce type de droit est habituellement classé en tête triangulaire dégénéré, il s'agit vraisemblablement d'un type proche mais distinct ! L'appellation « aux torques » est également employée. Quoi qu'il en soit, ce monnayage reste rare et mal documenté !



bga_423455. Drachme « du type de Cuzance », (Ar, Ø 14,5 mm, 1,23 g). Monnaie caractéristique de cette série avec un droit mosaïqué et un revers partiellement mal frappé. LT.manque - S.-.

TTB100 €

Cet exemplaire provient du vieux stock d'un professionnel à la retraite ; il s'agit probablement des monnaies dispersées du trésor de Cuzance (découvert en 1878).

Ce type de drachme a toujours le droit uniface ou mosaïqué de traces d'incuses. Cette monnaie ne présente pas de trace d'usure, mais est très mal frappée. Il est tentant de penser que ce type de pièce a surtout été frappé pour être thésaurisé en trésors...



bga_423388. Drachme « du type de Cuzance », (Ar, Ø 13 mm, 1,31 g). Flan presque lisse au droit et relativement bien frappé au revers malgré les deux premiers cantons presque lisses. Patine grise de collection. LT.manque - S.-.

TTB90 €

Cet exemplaire provient du vieux stock d'un professionnel à la retraite ; il s'agit probablement des monnaies dispersées du trésor de Cuzance (découvert en 1878).



bga_423456. Drachme « du type de Cuzance », (Ar, Ø 12,5 mm, 1,30 g). Drachme typique de cette série, avec une patine de collection ancienne. LT.manque - S.-.

TB+75 €

Cet exemplaire provient du vieux stock d'un professionnel à la retraite ; il s'agit probablement des monnaies dispersées du trésor de Cuzance (découvert en 1878).

PETROCORES / NITIOBROGES, INCERTAINES



bga_423740. Drachme « au style flamboyant », S. 198, (Ar, Ø 15 mm, 1 h, 3,46 g). Superbe exemplaire de frappe vigoureuse sur un flan quadrangulaire. Patine sombre de collection ancienne. LT.cf. 3316 - S. 198*.

RRR. SUP1200 €

Cette drachme provient de la fameuse collection Eugen Wankmüller de Iéna (1913-2003).

Exemplaire particulièrement lourd pour cette série dont les exemplaires que nous avons proposés se situent entre 2,57 grammes et 3,52 grammes. Même le bga_361962 en état neuf ne pesait que 3,30 grammes. Un tel écart de poids est inhabituel pour les monnaies à la croix qui sont plutôt très proche du poids moyen. Cette série classée en S. 198 nous réserve peut-être encore des surprises si les poids sont associés à des styles ou des variantes variées...

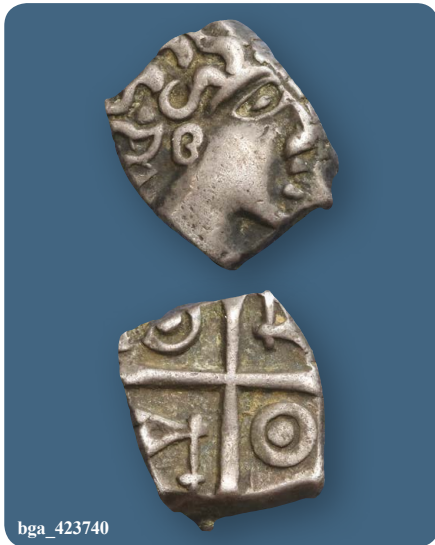

bga_423740



bga 412013. Drachme « au style flamboyant », S. 198, (Ar, Ø 13,5 mm, 2 h, 3,52 g). Très bel exemplaire bien centré, surtout au droit. Fine usure homogène et patine grise de collection ancienne. LT.cf. 3316 - S. 198*.
RRR. TTB+580 €
 Cet exemplaire provient d'une vieille collection parisienne et probablement du trésor de Saint-Etienne-de-la-Lande. *Exemplaire particulièrement lourd pour cette série dont les exemplaires que nous avons proposés se situent entre 2,57 grammes et 3,52 grammes (avec cet exemplaire).*



bga 423270. Drachme incertaine « au style flamboyant », S. 361, (Ar, Ø 15 mm, 12 h, 3,13 g). Flan large mais irrégulier, avec des types à peu près bien centrés. Patine grise et un peu piquée en surface. LT. 2975 - S. 361.
RRR. TTB+750 €
Cette monnaie d'un style bien particulier était restée classée en 1976, comme « Type divers d'origine incertaine ». Nous proposons de le rattacher à la grande série si hétérogène dite « de style flamboyant ». Le revers n'est cependant pas sans rappeler ceux des monnaies du « type négroïde ». Un exemplaire sur flan arrondi, mais très proche a été trouvé dans le trésor de Lattes.



bga_412013

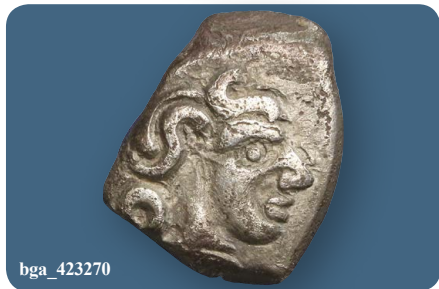

bga_423270

PÉTROCORES (RÉGION DE PÉRIGUEUX)



bga 423437. Drachme au sanglier, tête à droite / sanglier à droite, (Ar, Ø 13,5 mm, 2 h, 1,95 g). Superbe drachme avec un droit incomplet et décentré mais un droit d'un type exceptionnellement aussi bien détaillé. LT. 4309 var. - DT. 3641 - Sch/L.- - Sch/D.- - BN. 4314-4315 - cf. LT 4309 (tête à gauche) - cf. MONNAIES 32, n° 867.

RRR. SUP /TTB.....350 €
 Cet exemplaire provient d'un ancien stock de marchand, dispersé récemment.
Cette monnaie est très proche du n° 1135 de MONNAIES 43.

Ce type se rapproche du DT. 3641, avec une petite tête coupée sous le sanglier. La série 1256 dite « au sanglier monstrueux » regroupe cinq monnaies habilement choisies pour représenter tous les différents exemplaires connus (le revers du DT. 3640 devrait subir une rotation de 180° pour correspondre au standard de la série ; il aurait donc un sanglier à gauche !).



bga 423441. Drachme au sanglier, tête à droite / sanglier à droite, (Ar, Ø 15,5 mm, 9 h, 1,89 g). Rare drachme sur un flan ovale, avec des types bien centrés. Patine grise, un peu poreuse. LT. 4309 var. - DT. 3641 var. - Sch/L.- - Sch/D.- - BN. 4314-4315 - cf. LT 4309 (tête à gauche) - cf. MONNAIES 32, n° 867.

RRR. TTB /TTB+.....350 €
 Cet exemplaire provient du fond d'un professionnel en retraite.

Ce revers présente de beaux « épis » autour du sanglier ; ces symboles secondaires sont souvent peu visibles et aucune monnaie du Nouvel Atlas ne présente cette variante.



bga 423406. Drachme au sanglier, tête à droite / sanglier à droite, (Ar, Ø 15 mm, 1 h, 1,73 g). Rare drachme avec des types assez net et bien identifiables, mais avec un portrait légèrement décentré. Fine patine grise et poreuse. LT. 4309 var. - DT. 3641 - Sch/L.- - Sch/D.- - BN. 4314-4315 - cf. LT 4309 (tête à gauche) - cf. MONNAIES 32, n° 867.

RRR. TTB150 €
 Cet exemplaire provient du fond d'un professionnel en retraite. *Cette monnaie est très proche du n° 1135 de MONNAIES 43.*



bga_388873. Drachme trilobée, S. 368, (Ar, Ø 13 mm, 3,51 g). Monnaie frappée sur un flan un peu court, mais néanmoins avec un droit et un revers complets. Fine patine grise et irisée de médaillier.

LT. 3351 - S. 368 - Sch/L. 52 - Z.- - Sch/D.-.
RRR. SUP650 €
 Cet exemplaire a été acquis en 2003.

Bien que G. Savès ne les signale pas, il existe au moins deux variantes pour ce type de drachme ; selon qu'il y a ou non des globules au revers devant la hache. Sur cet exemplaire, le manche est bouleté et il y a trois globules en bord de flan devant la hache.



bga_411575. Drachme trilobée, S. 368, (Ar, Ø 14 mm, 3,63 g). Monnaie frappée sur un flan un peu court, mais néanmoins avec un droit et un revers complets. Fine patine grise et irisée de médaillier.

LT. 3351 - S. 368 - Sch/L. 52 - Z.- - Sch/D.-.
RRR. SUP500 €

C'est le n° 1218 de MONNAIES 34.
Sur cet exemplaire, le manche est bouleté et il y a trois globules en bord de flan devant la hache.



bga_423232. Drachme à la swastika, « CO-VERTOMOTVL », (Ar, Ø 17 mm, 12 h, 2,79 g). Monnaie exceptionnelle, avec une frappe centrée mais un peu molle au revers et un revers de qualité idéale. Belle patine grise de collection ancienne.

LT. 3560 - BN. 3559-3562 - S. 393* cet ex. - RIG. 122 - Sch/D.- - Moneta 28, Boudet R., n° 289 (15 ex.).

RRR. TTB+ /SUP 2500 €
 Cet exemplaire provient du Trésor du Causé (1897) et de la collection de Georges Savès ; c'est le S. 393 (* Revers) de son ouvrage.

Drachme d'un type rarissime sur le marché, pour lequel R. Boudet répertorie néanmoins 15 monnaies, avec seulement deux provenances géographiques ; cinq de Vieille-Toulouse et deux (dont celui-ci) du Causé. Cet exemplaire de la Collection Savès n'est que le troisième que nous proposons, après le n° 902 de MONNAIES 24 et le n° 590 de MONNAIES 25.



bga_424013. Drachme « SETVBO », (Ar, Ø 15 mm, 12 h, 2,87 g). Belle monnaie sur un flan un peu court et irrégulier. Patine grise assez homogène. LT. 3563 var. - BN. 3563 - S. 396 - RIG. 261 var. - Sch/D.- - Moneta 28, Boudet R., n° 287 (8 ex.) - MONNAIES XXIII, n° 779.

RRR. SUP1500 €
Seulement huit exemplaires ont été répertoriés par R. Boudet. Sur cet exemplaire, au droit, il y a une sorte de triskèle et à l'esse bouletées. Il existe deux variantes, selon que la légende commence dans le 1^{er} ou dans le 4^e canton. Avec SE dans le quatrième canton, la légende n'est pas centripète, mais centrifuge.



bga_388873



bga_423232



bga_424013

RUTÈNES (RÉGION DE RODEZ)



bga_423457. Drachme « au sanglier », à la petite tête bouclée, (Ar, Ø 15 mm, 3 h, 2,23 g). Drachme avec des types identifiables mais assez mal centrés. Fine patine grise. LT. 3433 - BN. 3433-3458 ? - S. 442 - Z.- - Sch/D.- - Moneta 28, Boudet R., n° 206 (203 exemplaires, tous confondus). RR. TTB+350 €

Cet exemplaire est le bga_177680 de CELTIC I.

Ces drachmes avec la petite tête sont moins courantes que celles à la grosse tête bouclée. Cet exemplaire semble être issu des mêmes coins que la monnaie S. 442. Avec la petite tête, il semble qu'il n'existe qu'un seul coin de revers et deux coins de droit ; celui représenté par la monnaie S. 441 et le second par la monnaie S. 442.



bga_423370. Drachme « au sanglier », « type de Fouzilhon », (Ar, Ø 16 mm, 4 h, 1,75 g). Drachme sur un flan large avec des types assez bien centrés mais de frappe un peu confuse à cause d'une patine hétérogène. LT. manque - S. 447 var. - BN. 3456 - Z. 101-102 - Sch/D.- - Moneta 28, Boudet R., n° 206 (203 exemplaires, tous confondus) - Michel Feugère, « Monnaies gauloises de Fouzilhon (Hérault) », BSFN décembre 2000, page 221-227 - MONNAIES 23, n° 787.

RRR. TTB220 €
Le n° 447 du Savès a une oreille ; sur notre exemplaire il est difficile de déterminer la présence de cette oreille.

ÉLUSATES (RÉGION DU GERS)



bga_423874. Drachme « au cheval », (Ar, Ø 17,5 mm, 9 h, 3,09 g). Très bel exemplaire avec des types centrés et bien venus malgré un coin de droit un peu usé. patine irisée de collection ancienne. LT. 3587 - S. 512** - BN. 3587-3601 - Sch/SM. 136 - Sch/L. 80 - Cf. MONNAIES XXIII, n° 781. RR. TTB /SUP.....480 €
Drachme très proche et issue des mêmes coins de droit et de revers que bga_370040.

Avec un poids de 3,09 grammes, cette drachme est parmi les exemplaires lourds de la série légère. Le revers est intéressant avec le motifs entre les jambes du cheval très estompé, frappé avec le même coin que le n° 609 de MONNAIES 25.



bga_396191. Drachme « au cheval », (Ar, Ø 15 mm, 12 h, 2,76 g). Superbe exemplaire sur un flan un peu court, avec des types complets et une agréable patine de collection. LT. 3587 - S. 512** - BN. 3587-3601 - Sch/SM. 136 - Sch/L. 80 - Cf. MONNAIES XXIII, n° 781.

RR. TTB+450 €
Avec un poids de 2,76 grammes, cette drachme est parmi les exemplaires lourds de la série légère.



bga_424004. Drachme « au cheval », (Ar, Ø 18 mm, 6 h, 2,84 g). Très bel exemplaire, avec un revers complet et bien centré, mais un droit de frappe un peu molle ou issu d'un coin commençant à s'user. Agréable patine de médaillier. LT. 3587 - S. 512** - BN. 3587-3601 - Sch/SM. 136 - Sch/L. 80 - Cf. MONNAIES XXIII, n° 781.

RR. TB+ /SUP.....180 €
Cet exemplaire provient d'une très ancienne collection dispersée à Drouot.

Avec un poids de 2,84 grammes, cette drachme est parmi les exemplaires lourds de la série légère.



bga_423874



bga_396191

ALLOBROGES (RÉGION DU DAUPHINÉ)



bga_424000. Statère en bas électrum du type d'Annonay, (El, Ø 19,5 mm, 9 h, 5,88 g). Flan court avec des types bien identifiables, avec une patine sombre donnant plus l'impression d'avoir une monnaie de bronze que d'électrum.

LT. 6067 - DT. 3098 - ABT.fig. 64 - Z.- - Sch/L. 314 - Deroch p. 24, pl. I, n° 8-9 - S. Carrara - Les statères d'or bas au type BnF 6066-6067 : une attribution possible aux Allobroges, BSFN juin 2004, p. 130-134.

RRR. TB+ /TTB.....380 €

Ce type de statère a été longtemps ignoré et a été récemment le sujet d'un article recensant tous les exemplaires connus avec les provenances quand elles sont disponibles. L'exemplaire proposé ici doit être tardif et est frappé sur un flan de très bas aloi, avec une patine très sombre. L'exemplaire DT. 3098 a le même genre de métal est indiqué comme pouvant être « défouuré »...



bga_402763



bga_424697. Denier au cervid, tête à gauche, (Ar, Ø 14,5 mm, 3 h, 2,39 g). Drachme de qualité, mais sur un flan un peu trop court. Beaux reliefs avec des types bien centrés. Patine grise et poreuse. LT.manque - DT. 3105-3106 - CRN6. pl. II, 4 - Z. 21 - Sch/L. 137 - Deroch p. 104, pl. III-IV, n° 65-88.

RR. TTB+200 €
Dans Monnayage Allobroges (CRN 6), l'auteur répertoriait 55 exemplaires de ce type 2 b. Deroch en 1983 classait ce type « Monnaie au bouquetin ; classe II ». Dans le Nouvel Atlas, cette monnaie appartient à la classe II, dite « à l'épée ».



bga_415746. Denier à l'hippocampe, tête à droite, (Ar, Ø 15 mm, 12 h, 2,28 g). Denier avec des types centrés et assez bien venus malgré une faiblesse de frappe sur la partie supérieure. LT. 2917 - DT. 3125 - CRN6.type 4A.

R. TB+ /TTB.....120 €
Ce type à l'hippocampe avec avers et revers à droite est beaucoup plus rare qu'il n'y paraît !



bga_423432. Denier à l'hippocampe, tête à gauche, (Ar, Ø 13 mm, 3 h, 2,22 g). Flan un peu court et épais avec des types biens venus. Fine patine grise.

LT. 2924 - DT. 3127 - CRN6.type 4B - Z. 30-33 - Sch/L. 168-170 - Deroch p. 105, pl. IX, n° 192-205.

TTB+175 €
Cet exemplaire provient du fond d'un professionnel en retraite. L'étude sur ce monnayage, dans les Cahiers Romains de Numismatique n° 6, montre que ces monnaies sont rarement bien centrées.

CAVARES (RÉGION D'AVIGNON ET D'ORANGE)



bga_402763. Denier IALKOVESI au buste de cheval, (Ar, Ø 14,5 mm, 11 h, 2,51 g). Superbe exemplaire avec un centrage idéal et un excellent état de conservation. Métal sain avec une patine lisse et brillante.

LT.manque - DT. 3045-3046 - BN. 2537 - CRN6.pl. II, 2 - RIG.- - Deroch p. 103, pl. II, n° 39-44.

RR. SUP1500 €
Ces drachmes au buste de cheval sont traditionnellement attribuées aux Cavares. Cet exemplaire permet de lire une bonne partie de la légende IALKOVESI.

VALLÉE DU RHÔNE



bga 423123. Denier au cavalier DVRNACOS / AVSCRO, (Ar, Ø 15 mm, 9 h, 1,76 g). Superbe exemplaire, sur un flan un peu court. Agréable patine de collection ancienne finement irisée.

LT. 5762 - DT. 3157 - RIG. 148 - Sch/L. 273 - Sch/SM. 88 - MONNAIES II, n° 115 - Lelewel Atlas, 1840, pl. IV, n° 52.

R. TTb+ / SUP.....220 €

Cet exemplaire provient d'une vente Boule, Monaco.

Légende presque complète au droit, mais hors flan au revers.



bga 423122. Denier au cavalier DVRNACOS / DONNVVS, (Ar, Ø 15 mm, 9 h, 1,68 g). Superbe exemplaire particulièrement bien centré et complet. Patine grise de collection ancienne.

LT. 5795 - DT. 3159, 3163 - CRN6. 5i - RIG. 149.

RR. TTb+ / TTb.....220 €

Cet exemplaire provient d'une vente Boule, Monaco.

Ce denier est vraiment très rare avec cette épigraphie DVRNACVS et DONNVVS complète ; c'est un des plus beaux exemplaires de ce type que nous ayons proposé à la vente.



bga 423368. Denier au cavalier DVRNACOS / DONNVVS, (Ar, Ø 15,5 mm, 5 h, 1,90 g). Denier sur un flan un peu court et ovale, mais avec la légende du revers assez nette, patine grise de collection.

LT. 5795 - DT. 3159, 3163 - CRN6. 5i - RIG. 149.

RR. TTb+140 €

Ce denier est vraiment très rare avec cette épigraphie DONNVVS au revers. La légende de revers DONNVVS n'est associée qu'à DVRNACVS et à ESIANNI. Pour la légende ESIANNI au droit, il n'y a que trois exemplaires de référencés (BN 5801-5802 et celui de Genève, CdN 35846).



bga 423124. Denier au cavalier, indéterminé, (Ar, Ø 15 mm, 3 h, 1,76 g). Denier sur un flan court avec un revers centré. Patine grise et poreuse. LT. 5762 var. - DT. ?

TTb120 €

Les légendes étant hors flan, il est impossible de classer précisément cette monnaie.

ARVERNES, INCERTAINES



bga 412532. Statère de Philippe II, imitation celtique type de « Montmorot », (Or, Ø 21,5 mm, 10 h, 7,84 g). Statère intéressant malgré une frappe molle au revers et une usure marquée mais homogène. LT.manque - DT. 3002 - BN. 3614-3617 - Sills. 70-72 , cf. 81 - Sch/L. 300 - Lambert II 1864, pl. II, n° - MONNAIES 28, n° 685.

RRR. TTb / TB.....2800 €

Ce statère est une dégénérescence du type d'Abydos, avec l'épi de blé en différent au revers. L'attribution aux Helvètes est possible, mais pas certaine, pas plus que celle aux Arvernes ou bien encore une hypothétique attribution aux Carnutes. La concentration des trouvailles, pourtant dispersées, serait plutôt dans l'est de la France. Mais peut-on considérer qu'un seul peuple en est à l'origine...



bga 412010. Huitième de statère d'or, imitation du type de Philippe - quart coupé en deux, (Or, Ø 11,5 mm, 10 h, 0,93 g). Monnaie coupée en deux, aux types de Philippe II, avec une coupe franche au burin. Beau profil au droit, mais revers un peu confus et partiellement écrasé.

LT. - - DT.-.

RRR. TTb / TB+.....420 €

Ce type de quart de statère a une attribution qui oscille entre les Helvètes et les Arvernes. Il est intéressant de noter la coupe très franche qui exclut un accident. Comme cela se fera plus tard avec les As de Nîmes par exemple, ce quart de statère a été découpé en deux pour palier au besoin de monnaies divisionnaires et faire ainsi deux huitièmes de statère dont un est proposé ici !



bga 423380. Drachme à la palme, (Ar, Ø 17 mm, 4 h, 1,95 g). Drachme d'un aspect curieux, comme si le flan avait été écrasé anciennement.

LT.- - DT. 3389.

RRR. TB+ / TTb.....280 €

Cette drachme est très rare ; elle appartient à la série 1064 « à la volute et à la palme ». C'est le prototype d'un denier attribué aux Ambiens qui reprend les types exactes de cette monnaie !

TRESOR DE BRIDIERS (CREUSE)



bga 423741. Drachme au bige, (Ar, Ø 20 mm, 9 h, 3,45 g). Monnaie particulièrement intéressante avec des types complets et bien centrés. Le droit est de frappe un peu molle. Patine grise de collection.

LT.manque cf. 2253-2255 - DT.manque cf. 3307B - ABT.- - Z.- - Sch/L.-

RRR. TTB+ / TTB+ 1400 €

Le DT. 3288 est la seule monnaie au bige de l'ensemble des types de Bridiers. Notre exemplaire ne correspond pourtant pas au style de la monnaie DT. 3288 conservée au Musée Bargoin et trouvée dans la Creuse « sans autre précisions » et provenant pourtant très probablement directement du trésor de Bridiers.



bga 388868. Drachme au lion et à l'échassier, (Ar, Ø 16,5 mm, 6 h, 2,95 g). Très intéressante monnaie parfaitement identifiable avec tous les détails caractéristiques visibles. Patine grise de collection ancienne. LT.manque cf. 2253-2255 - DT.manque cf. 3307B - ABT.- - Z.- - Sch/L.- - CN. 1979, p. 252-255 - MONNAIES XX, n° 162, 41, n° 1560.

RRR. TB+ 350 €
Cet exemplaire provient d'une vieille collection dispersée par VINCHON à Drouot.

Ce type précis est très rare ; un exemplaire inédit a été publié par A. Deroc dans le C.N. pages 252-255 en 1979. Ce type a curieusement été oublié dans le Tome III du Nouvel Atlas, qui ne reprend qu'une autre variété inédite (DT. 3307B) proche de cette monnaie mais avec un cercle inscrit dans un quadrilatère derrière l'échassier. Le Tome IV reprend une monnaie oubliée de cette série, pourtant illustrée dans le LA TOUR (B.N. 2253), avec une tête à gauche et un anneau pointé au-dessus du lion. Notre type de drachme manque donc toujours au Nouvel Atlas. Après l'exemplaire publié par A. Deroc, le magnifique exemplaire n° 222 de la vente BURGAN du 26 juin 2004 et le n° 1560 de MONNAIES 41, cette monnaie semble être la quatrième connue pour ce type à l'échassier et à l'étoile.

LÉMOVICES (RÉGION DE LIMOGES)



bga 424689. Statère à la grue, (El, Ø 20,5 mm, 10 h, 6,56 g). Exemplaire sur un flan large mais toujours un peu trop court, avec une tête très en bord de flan et un revers idéalement centré. Un défaut de métal est à signaler au droit dans la chevelure, sinon agréable patine de collection.

LT. 4072 var. - DT. 3406-3407 - BN. 4065-4066 - ABT. 175 - Sch/D. 150 - Moneta 36, n° 45 (27 ex.).

RR. TTB+ 1750 €

Cette variété correspond à la classe II de la série 1076 « à la grue et au trèfle » du Nouvel Atlas. L'oiseau posé sur la croupe du cheval est bien net et n'est accosté que d'un seul anneau. Le motif d'accolade partant de la bouche, devant le visage, est parfois interprété comme le signe de la parole ; on retrouve ce détail sur les statères des Bituriges, mais aussi sous forme des deux dauphins, plus ou moins stylisés, sur la plupart des monnaies d'argent du sud, dites « à la croix ». On notera qu'au revers, le cheval a lui aussi une sorte de volute qui lui sort de la bouche.



bga_412532



bga_424689

cgb.fr

numismatique
depuis 1988



bga_420739. Statère à la grue, en bronze, (Ac, Ø 17 mm, 10 h, 5,73 g). Très bel exemplaire sur un flan épais et relativement large pour ce type souvent globulaire et mal frappé. Patine verte arrangée. LT. 4072 var. - DT. 3413. RR. TTB260 €
Ces statères existent en électrum avec la tête et le revers à droite ou à gauche ; les différentes liaisons de coins offrent quatre combinaisons possibles.

La plupart des monnaies de bronzes au type du statère sont avec l'avers et le revers à droite. Elles constituent la classe IV « suite en bronze de la classe II » du Nouvel Atlas.



bga_423234



bga_346308



bga_386272



bga_423234. Drachme au carnyx, tête à droite, (Ar. Ø 15,5 mm, 8 h, 2,15 g). Drachme de bon style, sur un flan un peu court mais néanmoins avec des types presque complets. Patine grise un peu poreuse. LT. 4552 var. - DT. 3393 - ABT.cf. 165 - Sch/D. 151 - Sch/L.- - MONET 36, n° 35 - MONNAIES II, n° 194 var., 36, n° 1277.

RRR. TTB+580 €
Avec ce type de tête à droite, les auteurs du Moneta ne répertorient que trois exemplaires ; l'exemplaire du MAN (repris par D. Nash), le n° 151 de la collection Danicourt (repris pour illustrer le Nouvel Atlas) et l'exemplaire de Vienne, n° 215.

LEMOVICES / BITURIGES, INCERTAINES



bga_411531. Héli-drachme, avers et revers à gauche, (Ar. Ø 12 mm, 9 h, 1,30 g). Monnaie frappée sur un petit flan, avec des types presque complets et bien centrés. Beau style du visage. Revers avec un coup de burin. Patine grise de collection ancienne.

LT. 4572 var. - DT. 3415 var. - ABT.- - Z.- - Sch/L.-. RRR. TTB+350 €
C'est le second exemplaire d'héli-drachme que nous proposons, après le n° 319 de MONNAIES 61. Avec ce style et ce type de flan léger, nous sommes bien en présence d'héli-drachme, telle que le DT. 3415 ! Les fractions de cette série ne sont connues qu'à très peu d'exemplaires, et ce depuis très récemment...



bga_346308. Quart de statère à la lyre et au triskèle, tête à gauche, (El, Ø 10,5 mm, 6 h, 1,46 g). Agréable petite monnaie sur un flan un peu court mais avec des types de droit et de revers idéalement centrés avec une frappe assez nette, un peu plus molle au droit. LT.manque - DT. 3478A var. - Nash.manque - Z.- - Sch/L.-.

RRR. TTB /SUP.....600 €
D'un style bien particulier, ce quart est difficile à classer précisément ; il se rapproche du bga_329437 et de la série 1106 du Nouvel Atlas « Quarts en or tardifs sans unité-statère » et plus précisément au Type III « au triskèle », mais les similitudes avec les monnaies du type de Chenôves sont aussi troublantes !

BITURIGES CUBES (RÉGION DE BOURGES)



bga 386272. Statère à l'aurige et à la fleur, (El, Ø 18 mm, 3 h, 6,75 g). Statère.
LT. 3696 - DT.manque - Nash. 147-148.

RRR. TB /TTB.....420 €
Cet exemplaire provient d'un petit ensemble de quatre monnaies du même type conservées dans la collection de M^{me} E. H. (1922-2000) de Montrichard.

Ce type de statère est assez rare ; peu d'exemplaires semblent avoir été publiés ou être passés en vente.

D. Nash illustre les deux BN. 2696 et 3697 qu'elle reprend sous les n° 147-148 de son étude dans les « West Berry ». Ces deux statères sont aussi de frappe molle et très usés, frappés sur le même genre de flan.

Ce genre de flan pourrait faire penser aux frappes édennes du type de Chenôves, sans qu'il s'agisse du même monnayage, mais peut-être contemporain... Ces deux statères étaient classés dans le Muret Chabouillet en monnaies arvernes indépendantes (pour les distinguer des Arvernes sous « suprématie éduenne »).

Probablement faute d'exemplaire de qualité, ce type manque au Nouvel Atlas qui reprend pourtant le DT. 3316 au profil barbu mais avec ce même revers, attribué aux Bituriges / Lémovices. La provenance probable des environs de Montrichard tend à confirmer une attribution en faveur des Bituriges (?).



bga 386289. Statère à l'aurige et à la fleur, (El, Ø 18,5 mm, 4 h, 6,75 g).
LT. 3696 - DT.manque - Nash. 147-148.

RRR. B+ /TB+.....250 €
Cet exemplaire provient d'un petit ensemble de quatre monnaies du même type conservées dans la collection de M^{me} E. H. (1922-2000) de Montrichard.



bga 386290. Statère à l'aurige et à la fleur, (El, Ø 18 mm, 10 h, 6,67 g). Monnaie usée mais identifiable, sur un flan court, avec un bon centrage.
LT. 3696 - DT.manque - Nash. 147-148.

RRR. TB /TB+.....220 €
Cet exemplaire provient d'un petit ensemble de quatre monnaies du même type conservées dans la collection de M^{me} E. H. (1922-2000) de Montrichard.



bga 386291. Statère à l'aurige et à la fleur, (El, Ø 17,5 mm, 10 h, 6,67 g). Monnaie usée mais identifiable, sur un flan court, avec un bon centrage.
LT. 3696 - DT.manque - Nash. 147-148.

RRR. TB180 €
Cet exemplaire provient d'un petit ensemble de quatre monnaies du même type conservées dans la collection de M^{me} E. H. (1922-2000) de Montrichard.



bga 411487. Denier CAMBOTRE, (Ar, Ø 19,5 mm, 1 h, 1,94 g). Denier sur un flan large, avec des types bien centrés mais quelques faiblesses de frappe. Patine de collection ancienne.

LT. 4131 - DT. 3432 - NC3. 59 - RIG. 97 - ABT. 438 - Lelewe Atlas, 1840, pl. V, n° 11 - RN. 1996, pl. I, n° 21.

RR. TTB /TTB+.....160 €
Cet exemplaire provient d'une vieille collection dispersée par J. Vinchon en juin 2016.

La légende CA-MBOTR-E est presque complète sur cet exemplaire. Pour ce type de denier, il existe des variantes selon les césures de la légende autour des jambes du cheval.



bga 400501. Denier incus, (Ar, Ø 15 mm, 12 h, 1,87 g). Denier sur un flan large avec une très belle tête complète au droit et légèrement décentrée au revers.

Patine de collection ancienne.
LT. 4108 var. - DT.série 1094.

RRR. SUP380 €
Cet exemplaire provient de la collection Jorg Müller, dispersée par Classical Numismatic Group ; c'est le n° 63 de la vente Gérard Barre de fin d'année 1985 à Saint-Malo.

Sans les éléments distinctifs du revers, il est impossible de proposer de restituer le revers de cet exemplaire ! Cet incus est le fruit d'un défaut de frappe ; le denier frappé juste avant est resté collé dans le coin de revers présentant donc un avers en relief en guise coin au lieu du revers en creux ; ces accidents sont rares !



bga_400501



bga_424701. Denier au glaive et au pentagramme, (Ar, Ø 15,5 mm, 12 h, 1,91 g). Denier avec des types centrés et de frappe particulièrement vigoureuse. LT. 4097 - DT. 3435 - BN. 4097-4101 - Nash. 494 - Sch/L. 619.

RR. SUP300 €

Cet exemplaire a été acheté anciennement à J. Creuzy. Exemplaire intéressant présentant un beau profil avec une double frappe sur l'arrière de la tête.



bga_423430. Denier au glaive et au pentagramme, (Ar, Ø 17,5 mm, 3 h, 1,84 g). Intéressant denier sur un flan particulièrement large, mais irrégulier, avec une patine de collection ancienne. LT. 4097 - DT. 3435 - BN. 4097-4101 - Nash. 494 - Sch/L. 619.

RR. TTB+ /SPL.....180 €

Cet exemplaire provient du fond d'un professionnel en retraite.

Cet exemplaire présente une intéressante surfrappe, avec un portrait refrappé sur un type de revers dont on distingue clairement le pentagramme entre les jambes du cheval.



bga_411479. Bronze ABVDOS aux trois annelets pointés, (Ae, Ø 16 mm, 3 h, 2,93 g). Très bel exemplaire homogène sur un flan un peu court, mais avec des types bien centrés. Patine vert foncé.

LT.cf. 4183 - DT. 3469 - RIG. 7 - Sch/L. 600.

RR. TTB /TTB+.....180 €

Ce bronze semble anépigraphie au droit. La légende ABVDOS est complète et bien lisible au revers.



bga_424703. Bronze VANDIINOS à l'aigle, (Ae, Ø 16,5 mm, 10 h, 3,27 g). Bronze de frappe vigoureuse au droit et au revers sur un flan régulier. Patine verte, avec de petites concrétions de surface. LT.cf. 7988-7981 - DT. 2587 - BN. 7980-7999 - RIG. 294 - Z.-.

R. TTB+ /SUP.....200 €

La légende VANDIINOS est presque complète au revers.



bga_423402. Bronze au cheval et aux trois annelets, (Ae, Ø 17,5 mm, 11 h, 3,77 g). Bronze avec un bel avers particulièrement net, associé à un revers décentré et un peu plus mou. Agréable patine brune, lisse et brillante.

LT.manque - DT. 3480 - Sch/D. 147 - Z. 470 et 472 - Sch/L. - Lambert II, 1864, pl. V, n° 8-10 - MONNAIES II, n° 199.

RR. TTB+ /TTB.....320 €

Le motif constitué de trois annelets se retrouve fréquemment sur les monnaies gauloises, particulièrement chez les Bituriges (cf. LA TOUR II 4143-4196, pl. 24).



bga_424001. Potin aux deux arcs de cercle opposés, (Pot, Ø 17,5 mm, 12 h, 3,74 g). Bel exemplaire pour ce type rare. Patine grise avec de légères irrégularités de surface.

LT.manque - DT.S2510D var. - PK. 96 - PC. 13. 1.

RRR. TB150 €

Ce potin semble très rare et sous documenté, pourtant déjà mentionné par Barthélemy dans ses manuscrits. Bien qu'il se rapproche des séries reprises en 1837 dans la Revue Numismatique, ce type précis n'y est pas reproduit. A. Gaumann posait une attribution aux Sénones, Éduens ou Véliocasses... le classement de H. Patat aux Bituriges semble plus pertinent !

BITURIGES CUBES, INCERTAINES



bga_416702. Bronze au sanglier, (Ae, Ø 18 mm, 10 h, 3,66 g). Rare bronze sur un flan un peu court mais avec des types complets. Patine brune et homogène.

LT.manque - DT. 3483 - BN. 6258-6265 - BMCC. S173 Oxford - Sch/L. 652 (ex. RN 1840) - RN 1840, pl. XVI, n° 3 - MONNAIES XXIII, n° 806, 26, n° 626, 31, n° 785.

RRR. TTB+220 €

Très bel exemplaire pour ce type de bronze très rare. Connu depuis la première moitié du XIX^e siècle, ce bronze semble pourtant très rare et ne passe qu'exceptionnellement en vente sur le marché. L'exemplaire DT. 3483 est l'exemplaire de MONNAIES XXIII, n° 806.



bga_420735. Bronze au loup et au pégase, à l'S, (Ae, Ø 15 mm, 6 h, 1,71 g). Flan un peu court et irrégulier mais avec de très beaux reliefs et une agréable patine vert foncé. LT.manque - DT. 3494 - ABT. 442 var. - Z. 473-475 var. - Sch/L. 636-645 var. - RN. 1837, pl. VII, n° 3 - Leleweil Atlas, 1840, pl. VII, n° 64 - Lambert I, 1864, pl. V, n° 1.
RR. TTB / TTB+ 250 €
Le revers est bien net avec l'esse entière entre les jambes du cheval. Elle est d'ailleurs pas perlée ou traitée en pointillés (constituée de globules juxtaposés les uns aux autres) comme c'est souvent le cas.



bga_386305. Potin MA au taureau à gauche, (Pot, Ø 17,5 mm, 9 h, 3,96 g). Très bel exemplaire pour ce type, avec de jolis reliefs et une agréable patine sombre et brillante. LT. 5284 var. - DT. 148-149 var. - PK. 24 var.
RR. TTB / TTB+ 140 €
Cet exemplaire provient de la collection de M^{me} E. H. (1922-2000).
Exemplaire complet pour ce type de potin, avec un très agréable avers mais un revers plus mou, avec les lettres MA qui ne se devinent qu'à peine au-dessus du taureau.



bga_424703



bga_423402



bga_403604. Potin MA au taureau à gauche, (Pot, Ø 19 mm, 2 h, 4,27 g). Potin avec des reliefs très frustes mais bien identifiables. Épaisse patine sombre avec de petites oxydations. LT. 5284 var. - DT.-.
RR. TB 135 €
Exemplaire complet pour ce type de potin, avec la queue ondulée simulant les lettres M.



bga_423829. Potin au taureau chargeant, (Pot, Ø 18,5 mm, 9 h, 4,50 g). Potin bien identifiable mais avec des reliefs très émusés. Patine sombre. LT.manque - DT. 3209, 3503 - PK. 29 var. - Sch/L. 671-672 var. - Sch/D.- - PK. 2.7.
RR. TB+ 120 €
Ce potin est entre le DT. 3209 attribué aux Eduens et le DT. 3503 attribué aux Bituriges. L'appellation « H. Patat pour ce potin est Potin au taureau chargeant « Loire moyenne » 1. Si l'attribution est plutôt biturige, il semblerait qu'ils circulèrent jusqu'au sud de la Touraine. Cet exemplaire est très particulier, avec l'œil fortement marqué par un globe devant le front. Il se rapproche du potin n° 672 du musée de Lyon (qui est dans un piteux état). L'exemplaire 3209 du Nouvel Atlas classé aux Eduens (?) pourrait être le prototype de notre potin, largement plus stylisé. En ce qui concerne les potins proches de celui proposé ici, les provenances militeraient plutôt pour une attribution aux Bituriges.

BITURIGES CUBES / CARNUTES, INCERTAINES



bga_386302. Potin à l'animal retourné du Loir-et-Cher, (Pot, Ø 16 mm, 6 h, 2,64 g). Très bel exemplaire avec de bons reliefs et un aspect homogène. Patine gris anthracite, avec d'infimes défauts de surface. LT.manque - DT. 2676 - RN. 1837, pl. VII, n° 8 - MONNAIES XV, n° 429 - CN n° 154, Une série gauloise méconnue : les potins BN 5697-5700 du Loir-et-Cher, par J. Grangien et D. Holland.
R. TTB+ 150 €
Cet exemplaire provient de la collection de M^{me} E. H. (1922-2000). *Ce type de droit est très proche de ceux des potins dits « aux chevrons » dont l'attribution oscille entre les Bellovaques et les Aulerques Éburovices. Contrairement aux suppositions faites dans MONNAIES XV, ce potin est présent dans le catalogue de la BN, par Muret et Chabouillet. Mieux connue depuis l'étude qui en a été réalisée dans le CN n° 154, cette série proviendrait du Loir-et-Cher.*

CENTRE-OUEST,
INCERTAINES

bga 412536. Drachme aux lignes entremêlées, revers à l'aurige, (Ar, Ø 18,5 mm, 12 h, 3,07 g). Superbe exemplaire frappé sur un flan large avec une frappe vigoureuse. Le revers est bien net mais sur un flan encore trop court. Fine patine grise avec quelques concrétions sombres. LT.manque - DT.S3628C - BN.- - Sch/L.- - Moneta manque.

RRR. SUP1450 €
Les drachmes dites aux lignes entremêlées étaient encore, il n'y a pas si longtemps complètement inconnues... L'avers est interprété comme dérivant de Rhoda. Elles sont classées par facilité dans le type V de la série 1244 « types composites (or et argent) » du Nouvel Atlas. Malheureusement, faute de provenances, l'attribution de cette série reste très incertaine.

Cet exemplaire semble correspondre exactement au DT. S3628D, en collection privée et sans provenance.



bga 423743. Obole au carré, (Ar, Ø 10 mm, 0,52 g). Intéressante petite monnaie, avec une patine brune. LT.manque - DT. 3712B - BN.? - Z.- - Sch/L.- - MONNAIES 34, n° 1262 (253€) - Moneta manque.

RRR. TTb+175 €
Ce monnayage était inédit jusqu'à très récemment ; il est repris dans le Nouvel Atlas Tome III comme type VII « à la protubérance carrée » de la série 1088 « fractions en argent des peuples centraux ». La victoire du revers se retrouve sur les oboles attribuées aux Cénomans ; elle est imitée des drachmes de Bricidiers. Deux types de revers sont connus ; avec le revers à droite et avec le revers à gauche, mais la plupart des quelques exemplaires connus ont un revers à droite. Sur cet exemplaire, le cheval ne semble pas androcéphale, mais plutôt avoir une énorme mâchoire ouverte en guise de tête (? ?).



bga_412536



bga 424016. Obole au carré, (Ar, Ø 12 mm, 0,45 g). Agréable petite monnaie sur un flan très irrégulier avec une épaisse patine sombre et granuleuse. LT.manque - DT. 3712B - BN.? - Z.- - Sch/L.- - MONNAIES 34, n° 1262 (253€) - Moneta manque. RRR. TTb+175 €



bga 340266. Héli-obole à la tête stylisée, (Ar, Ø 9 mm, 10 h, 0,19 g). Monnaies très atypique, sur un petit flan légèrement voilé, avec des types centrés et de frappe vigoureuse. Patine grise, légèrement poreuse. LT.manque - DT.manque - BN.- - Z.- - Sch/L.-.

INÉDIT. TB+250 €
Cette petite monnaie d'argent est inédite ; elle semble pouvoir être intégrée à la série 1088 « fractions en argent des peuples centraux » du Nouvel Atlas Tome III, avec une tête d'un style très inhabituel au droit !



bga 413314. Obole au cheval et à la tête coupée, (Ar, Ø 10 mm, 1 h, 0,59 g). Intéressante monnaie sur un flan un peu court mais avec des types bien centrés. Patine grise un peu poreuse. LT.manque - DT. 3699 - BN. 3834-3835 - Z.- - Sch/L.- - MONNAIES XXIV, n° 950.

RRR. TB280 €
Une monnaie de ce type, en moins bel état, a été vendue dans MONNAIES XXIV, n° 950 (315 euros). Elle était considérée à tort comme inédite ; deux exemplaires figurent dans le livre de D. Nash 1978, n° 102 et 103 (=BN. 3835 et 3834 pesant respectivement 0,79 et 0,57 gramme). Ces monnaies sont classées dans le « West Berry Silver Horseman Group ». La petite tête coupée rappelle la drachme LT. 4560 dont ces oboles pourraient être des divisionnaires. Ce petit monnayage d'argent est certainement à mettre en relation avec les divisions d'argent attribuées aux Arvernes (cf. MONNAIES XXVI, n° 614-615).



bga 423998. Obole ou quinaire au cavalier, (Ar, Ø 12 mm, 9 h, 0,99 g). Monnaie avec un superbe revers et un droit de frappe vigoureuse, mais légèrement décentré. Agréable patine sombre et homogène. LT. manque - DT. 3429 - BN.? - Z.- - Sch/L.- - Moneta manque. RR. TTb+150 €
Cet exemplaire provient d'une vieille collection dispersée par VINCHON à Drouot.

Ce monnayage est repris dans le Nouvel Atlas Tome III comme type III « à la cavalière » de la série 1088 « fractions en argent des peuples centraux ». La chevelure y est décrite « élaborée fuite de trois rangées de petites boucles arrondies ». Même coin de droit que la monnaie bga_350816 avec la cassure de coin dans la mèche à 9 heures.



bga_423375. Bronze CABALLOS, (Ae, Ø 16,5 mm, 2 h, 2,84 g). Rare bronze avec un avers décentré mais un beau revers complet. Patine brune relativement homogène. LT. 5958 - DT. 2672 - RIG. 82 - ABT.p. 106, 252 - BN. 5958-5961 - RN. 1846, pl. XIV, n° 9 - RN. 1855, pl. VIII, n°4.

RRR. TB+ / TTB+ 350 €
Exemplaire avec l'épigraphie CABALLO complète et particulièrement nette. Sur les deux exemplaires illustrés dans le RIG, l'un porte la légende CABALLO (BN. 5958) et l'autre ABALLOS (Lyon n° 783). Attribués à la Loire Moyenne, il semble que ces bronzes se concentrent surtout au sud de l'Indre-et-Loire.



bga_424736. Potin à la ramure de cerf, (Pot, Ø 18 mm, 9 h, 3,05 g). Très bel exemplaire de ce type particulièrement rare. Beaux reliefs et patine brune homogène, très légèrement poreuse. LT.- - DT.S3507A - PC.- - PK.-.

RRR. TTB 580 €
Connu depuis seulement quelques années, ce potin semble être passé inaperçu depuis. Mentionné par A. Gaumann et rajouté par L.-P. Delestrée dans son supplément au Nouvel Atlas, ce potin reste exceptionnel, connu à très peu d'exemplaires et manquant à tous les musées. Si le droit est assez classique avec une tête casquée, avec un visage très stylisé, le revers est très inhabituel dans l'iconographie gauloise. La partie supérieure est interprétée comme deux petits chevaux ou protomés de chevaux, face à face (?). La partie inférieure avec la ramure de cerf est plus probable, bien que le cerf soit bien présent dans la mythologie celtique (avec Cernunnos), il n'est que rarement représenté sur les monnaies.

SANTONS / CENTRE-OUEST, INCERTAINES



bga_424698. Bronze CONTOVTOS (quadrans), (Ae, Ø 13,5 mm, 10 h, 2,30 g). Bel exemplaire homogène pour ce petit bronze avec une patine vert et un peu poreuse, piquée par endroits. LT. 4316 - DT. 3721 - RIG. 117 - Sch/L. 694. R. TTB+ 150 € coll PECHÉ Marcel.

La légende CONTOVTOS est assez nette sur cet exemplaire complet et homogène. Le style du portrait fait penser à une imitation.



bga_423482. Bronze CONTOVTOS (quadrans), (Ae, Ø 16 mm, 11 h, 1,60 g). Bronze sur un flan particulièrement large, avec des types complets mais avec une patine verte un peu hétérogène et concrétionnée.

LT. 4316 - DT. 3721 - RIG. 117 - Sch/L. 694.
R. TB+ 120 €
La légende CONTOVTOS est assez nette sur cet exemplaire.

PICTONS (RÉGION DE POITIERS)



bga_420682. Statera d'électrum à la main, (El, Ø 26,5 mm, 3 h, 6,52 g). Statera sur un flan large et ovale avec des types centrés mais de frappe molle. Une cassure de coin est à signaler au revers. LT. 4395 - DT. 3659 - BN. 4292-4415 - Z. 172 - Sch/L. 681 - cf. VSO 25, n° 621.

R. TTB 450 €
Avec ce style de chevelure au droit, ce statera s'intègre dans le Groupe B « profil de style dit aquitanique » et plus précisément au Type I « profil à droite, au différent à la main ».



bga_429915. Statera d'électrum à la main, droit et revers à gauche, (El, Ø 21 mm, 11 h, 6,60 g). Statera très intéressante avec des types bien centrés malgré des faiblesses de frappe périphériques. Patine un peu hétérogène. LT. 4417 - DT. 3667.

RR. TTB 1200 €
Ce type de statera bien précis appartient au groupe B « profil de style dit aquitanique », mais au type III « profil à gauche, au différent de la main ». Ce type est très rare, c'est le premier exemplaire que nous proposons, après le n° 1566 de MONNAIES 41 à la petite tête et le bga_241597 incertain entre Type III et IV.



bga_423435. Drachme au cavalier ailé, (Ar, Ø 18 mm, 9 h, 2,71 g). Drachme avec un joli portrait au droit, mais légèrement décentré. Revers complet. Patine grise de collection ancienne.

LT. 4461 - DT. 3678 - ABT. 27 - RN. 1996 pl. I, n° 17.

TB+ /TTB.....140 €
Cet exemplaire provient du fond d'un professionnel en retraite.



bga_321391. Drachme au cavalier ailé, double frappe - trésor d'Ouzilly, (Ar, Ø 14,5 mm, 12 h, 2,9 g). Frappe confuse, mais bien nette et vigoureuse, bien que décentrée des deux côtés.

LT. 4461 - DT. 3678 - ABT. 27 - RN. 1996 pl. I, n° 17.

TTB /TTB+.....150 €
Cette drachme est la n° 255 du trésor d'Ouzilly.

Monnaie décentrée des deux côtés, mais intéressant témoignage d'une monnaie frappée deux fois successivement !



bga_423399. Denier DVRAT / IVLIOS, (Ar, Ø 15,5 mm, 10 h, 1,76 g). Denier intéressant avec un droit décentré mais vigoureux et un revers centrés mais avec une faiblesse de frappe périphérique.

LT. 4478 - DT. 3687 - ABT. 182 - RIG. 145 - Sch/L. 687 - Leleuvel Atlas, 1840, pl. VII, n° 12 - MONNAIES II, n° 184.

RR. TTB+.....380 €
Quatre deniers de ce type sont conservés à la BN (4478-4482).

La légende DVRAT est complète sur cet exemplaire tandis que la légende IVLIOS est de frappe molle.



bga_429915

PICTONS / BITURIGES / CARNUTES - CENTRE-OUEST, INCERTAINES



bga_388852. Drachme au cavalier et au fleuron - P III B, (Ar, Ø 17 mm, 9 h, 3,07 g). Superbe drachme frappée sur un flan relativement large, avec de légères irrégularités. Droit complet et de frappe vigoureuse. Revers aussi complet, mais de frappe moins vigoureuse. Agréable patine grise et homogène, très légèrement cristallisée.

LT. 4452 - DT. 3348 - Sch/D. 138 - NC3.- (sic pl. 3 !!) - Sch/L.- - RN. 1996 pl. I, n° 4.

RRR. TTB+.....720 €
Cet exemplaire provient de MONNAIES 43, n° 1143.

Selon la RN 1996, ce type au cavalier et au bouclier appartient à la série PIII, avec une tête aquitanique sans collier au droit et motif sous le cheval. Mais cet exemplaire serait plutôt de la série PIII B, qui correspondrait au n° 5 pl. I, alors que la série PIII B serait illustré pl. I, n° 19 (sic). Le fleuron est semblable au motif 10, page 13 de cette même RN.



bga_423620. Drachme aux deux chevaux, tête moustachue, série A2, (Ar, Ø 16,5 mm, 12 h, 3,47 g).

Drachme sur un flan un peu court mais régulier avec un revers assez bien centré et de frappe vigoureuse mais un droit issu d'un coin fatigué ou de frappe molle. Patine de collection ancienne.

LT. 5994 - DT. 3356 - BN. 5993-5995 - ABT. trésor 115 - NC4. 46 - RN. 1996, pl. I, n° 10 - MONNAIES 38, n° 1567.

RRR. TTB+ /SUP.....750 €

Cet exemplaire provient d'une vente Vinchon effectuée à Drouot ; c'est l'un des deux exemplaires de la Collection Vallas.

Ces rares drachmes avec chevaux superposés au revers sont divisées en trois séries (A pour droit et revers à droite, B pour droit et revers à gauche et C pour droit à droite et revers à gauche). Pour cette série A2, l'étude de la RN 1996 ne porte que sur les 3 exemplaires de la BN (n° 5993-5995).

Cette variante avec la tête moustachue est particulièrement rare. L'exemplaire qui illustre l'étude de D. Nash, la RN 1996 et le Nouvel Atlas est aussi dessiné dans le LA TOUR (BN. 5994) ; il provient aussi du trésor d'Issoudun et Charnizay.

Deux drachmes de ce type mais en piètre état sont passées en vente ; l'une chez Burgan en 1993 et une autre chez Poindessault en 1986. Un troisième exemplaire, particulièrement bien frappé et conservé est passé en vente chez Vinchon en 1998 puis repassé en 2000 chez LEU.



bga_373433. Drachme aux deux chevaux, tête moustachue, série A2, (Ar, Ø 15 mm, 7 h, 3,42 g). LT. 5994 - DT. 3356 - BN. 5993-5995 - ABT.trésor 115 - NC4. 46 - RN. 1996, pl. I, n° 10 - MONNAIES 38, n° 1567.

RRR. TTB+ /SUP.....680 €
Cette drachme provient d'une vieille collection américaine dispersée par Harlan J. Berk ; elle provient probablement du trésor de Buxeuil, puis fut exportée vers les USA à la fin du XIX^e ou au tout début du XX^e siècle.

Ces rares drachmes avec chevaux superposés au revers sont divisées en trois séries (A pour droit et revers à droite, B pour droit et revers à gauche et C pour droit à droite et revers à gauche). Pour cette série A2, l'étude de la RN 1996 ne porte que sur les 3 exemplaires de la BN (n° 5993-5995). Cette variante avec la tête moustachue est particulièrement rare. L'exemplaire qui illustre l'étude de D. Nash, la RN 1996 et le Nouvel Atlas est aussi dessiné dans le LA TOUR (BN. 5994) ; il provient aussi du trésor d'Issoudun et Charnizay.



bga_423616. Drachme aux deux chevaux à gauche et à la croisettes bouletée, série B, (Ar, Ø 15,5 mm, 3 h, 3,32 g). Drachme lourde, frappée sur un flan un peu ovale, avec une faiblesse de frappe sur l'arrière de la tête au droit et légèrement décentrée au reversx. Très belle patine sombre de collection ancienne. LT. 6011 - DT. 3357 (= Sch/L. 608) - BN. 6003-6013 - NC4. 47 - Sch/L. 608 - Nash 1978, pl. 5, n° 111-114 - RN. 1996, pl. I, n° 13 - MONNAIES 38, n° 1568.

RRR. TTB /TTB+.....650 €
Cet exemplaire provient de la collection M. G. Avec la croix entre les jambes et le triskèle au-dessus, caractéristique de la série B (avec droit et revers à gauche) du type « aux deux chevaux », 25 exemplaires sont recensés par G. Depyrot, dont les onze exemplaires de la BN (provenant tous du trésor d'Issoudun et Charnizay) et neuf dans d'autres musées (français et étrangers). Un seul exemplaire provient du marché ; le n° 1668 de la collection F. de Saulcy (vente Cahn du 5 avril 1933).



bga_423620



bga_412562. Drachme au cavalier ailé et au fleuron, (Ar, Ø 16 mm, 12 h, 3,16 g). Drachme sur un flan un peu court, mais avec des types idéalement centrés. Faiblesse de frappe sur l'arrière du cheval au revers. Patine sombre et irisée de collection ancienne. LT.- - DT.B3367S - ABT.- - NC3.- - Sch/L.-.

RRR. TTB /TTB+.....750 €
Ce type de drache est exceptionnel ; il a été repris récemment dans le Complément au Nouvel Atlas, DT. S3367A comme drachme « au cavalier sans jambe ». L'attribution de cette monnaie est probablement comme toute la série de drachmes lourdes, entre Pictons, Biturges et Carnutes. L'exemplaire du Nouvel Atlas est indiqué type inédit. Notre drachme serait alors le second exemplaire connu et vraisemblablement le plus complet et le plus beau !

PICTONS / CENTRE-OUEST, INCERTAINES



bga_410209. Bronze VIRETIOS, (Ae, Ø 16 mm, 2 h, 3,96 g). Bronze de qualité pour ce type rare, avec un droit et un revers complets. Épaisse patine sombre et homogène. LT. 4473 - DT. 3688 - RIG. 307 - ABT.fig. 179 - Sch/L.- - Moneta 36, n° 92 (42 exemplaires) - MONNAIES 26, n° 635.

RR. TTB+340 €
La légende VIREDIOS ou VIRETIOS est en bord de flan sur cet exemplaire. L'exemplaire MONNAIES 41, n° 1568, d'une moindre qualité mais avec une légende complète, a été vendu 360€.



bga_424702. Bronze VIPT, (Ae, Ø 16 mm, 6 h, 2,16 g). Bronze bien identifiable avec des types bien centrés. Patine brune (nettoyée) avec des zones de concrétions vert foncé. LT.manque - DT.S3692A - RIG. 306 - RN. 1860, pl. VI, n° 7-8 - Lambert II, 1864, pl. XVI, n° 5 - MONNAIES XV, n° 382.

RR. TTB140 €
Ce type avec la légende VIPT semble être à placer en tête de série, avec un flan large et un style encore très bon, tant au droit qu'au revers.

TURONS (RÉGION DE TOURAINE)



bga_423376. Bronze TVRONOS TRICCOS au taureau, (Ac, Ø 16 mm, 1 h, 2,44 g). Rare bronze sur un flan un peu court. Les types de droit et de revers sont assez bien centrés mais avec une faiblesse de frappe au centre. Patine sombre. LT. 6997 - DT. 3510 - RIG. 292.

RRR. TB+150 €

Ce type de bronze est très rare. Cet exemplaire est homogène, avec une partie de la légende du droit lisible, et celle du revers complète.



bga_423828. Potin « à la tête diabolique », (Pot, Ø 16,5 mm, 9 h, 3,12 g). Potin homogène et bien conservé pour ce type. Patine brune.

LT.manque - DT. 3509 var. - BMCC.S262 var.

TTB+150 €

Même si les études réalisées sur les potins des Turons laissent à désirer, les auteurs du Nouvel Atlas n'ont repris que deux exemplaires ; celui de la classe I, typique avec sa petite tête chevelue et la croisettes au revers, et celui de la classe II auquel tous les autres potins turons sont assimilés.



bga_423826. Potin « à la tête diabolique », taureau à droite, (Pot, Ø 18 mm, 9 h, 4,36 g). Potin de qualité pour ce type souvent fruste. Si le revers est complet, le droit est très en bord de flan. Patine brune. LT.manque - DT.- - BMCC. 285.

RR. TB+ /TTB+150 €

Cet exemplaire semble plus proche des monnaies des Turons, mais il n'est pas sans rappeler certaines séries attribuées aux Bituriges.



bga_423832. Potin « à la tête diabolique », taureau à droite, (Pot, Ø 19 mm, 9 h, 5,19 g). Point intéressant, sur un flan lourd et large. Patine sombre, avec de légères concrétions. LT.manque - DT.- - BMCC. 285.

RR. TTB125 €

Cet exemplaire semble plus proche des monnaies des Turons, mais il n'est pas sans rappeler certaines séries attribuées aux Bituriges.



bga_423091



bga_423620



bga_423096



bga_431735

CARNUTES (RÉGION DE LA BEAUCE)



bga 423091. Statère d'électrum à la joue ornée et à la lyre, (El, Ø 21,5 mm, 9 h, 7,19 g). Monnaie de qualité mais sur un flan éclaté. Frappe vigoureuse, surtout au revers.

LT. 5947 - DT. 2530 - Nash. 266-268 var. - Sch/L.cf. 292 (=DT. 2531) - Sch/D. 76 - cf. MONNAIES 43, n° 1147. RRR. TTB+ /SUP.....1.800 €
Pour cette série de statères à la lyre, plusieurs classes ont été distinguées. Cet exemplaire correspond à la classe III au profil luniforme et à la joue lisse.

Les quarts de cette série sur presque l'exacte réduction modulaire du statère, mais avec un cheval à la place du bige au revers. Le style du droit et du revers, ainsi que le type de métal utilisé, rapprochent ces monnaies du statère épigraphe KABALLOS CONTI.

Les monnaies anépigrahes de cette série qui sont reprises dans le Nouvel Atlas, dans le Moneta ou encore par D. Nash sont toutes de mauvais style.



bga 379010. Statère d'électrum à la joue ornée et à la lyre, (El, Ø 22 mm, 3 h, 6,74 g). Statère sur un flan ovale, avec de légers éclatements de frappe. Joli revers associé à un revers de style plat.

LT. 5947 - DT. 2530 - Nash. 266-268 var. - Sch/L.cf. 292 (=DT. 2531) - Sch/D. 76 - cf. MONNAIES 43, n° 1147. RRR. TTB1.400 €



bga 423092. Statère d'électrum à la joue ornée et à la lyre, (El, Ø 20 mm, 11 h, 7 g). Statère bien identifiable mais sur un flan court avec une frappe molle mais relativement bien centrée.

LT. 5947 - DT. 2530 - Nash. 266-268 var. - Sch/L.cf. 292 (=DT. 2531) - Sch/D. 76 - cf. MONNAIES 43, n° 1147. RRR. TB+ /TB.....600 €



bga 423096. Quart de statère d'électrum au profil luniforme et à la lyre, (El, Ø 13 mm, 7 h, 1,68 g). Petite monnaie intéressante, avec des types de droit et de revers bien identifiables et relativement complets.

LT. 5955 (=DT. 2533) - DT. 2535 - BN. - Sch/D. - Z. - RRR. TTB+500 €
Attribué aux Carnutes, ce quart de statère est une division des statères de la classe IV dite « au profil luniforme et à la joue lisse ».

Si les statères de cette série sont très rares, les divisionnaires semblent encore plus rares !



bga 431735. Drachme au loup et au cheval, (Ar, Ø 15 mm, 1 h, 3,26 g). Drachme bien identifiable, sur un flan un peu court mais de frappe vigoureuse. Fine patine grise. LT. 6017 var. - DT. 3363 - Sch/L. 609 - Z. 254 - Sch/D. 143.

RRR. TTB+680 €
Une monnaie du même type est illustrée dans le LA TOUR, mais avec la tête du droit à droite. Ces drachmes sont classées avec incertitude aux Pictos, aux Carnutes et aux Bituriges.



bga 424002. Drachme au loup et au cheval, (Ar, Ø 15 mm, 1 h, 3,13 g). Très bel exemplaire pour cette rare drachme, sur un flan large et ovale. Droit et revers centrés et bien frappés, avec un éclatement de frappe sur la tranche et une faiblesse sur l'avant du cheval. Patine sombre et irisée de collection ancienne.

LT. 6017 var. - DT. 3363 - Sch/L. 609 - Z. 254 - Sch/D. 143.

RRR. TTB+450 €
Cet exemplaire provient de la vente Poindessault du 22 octobre 1998, n° 330.



bga 423408. Denier ANDECOM / ANDECOMBOS, coin à empreintes multiples, (Ar, Ø 13 mm, 1,78 g). Denier intéressant frappé sur un flan un peu court et irrégulier. Patine de collection ancienne.

LT. 6342 - DT. 2657 - RIG. 23 - Sch/L. 862-864 - Sch/D. 202. RR. TTB /TTB+180 €

Cet exemplaire provient du fond d'un professionnel en retraite. Le droit a été frappé sur un flan à empreintes multiples, mais à cheval sur deux empreintes ; l'une ne présente qu'un morceau de chevelure et l'autre un morceau de la légende ANDECOM.

Intéressant spécimen concernant les techniques de frappe.



bga_403552. Bronze PIXTILOS classe V à la « déesse assise », (Ac, Ø 16,5 mm, 5 h, 4,35 g). Bronze avec un bel avers mais un revers très décentré. Flan épais avec une patine vert foncé.

LT. 7058 - DT. 2469 - RIG. 224 b - BN. 7058-7062 - Sch/L. - Lelewe Atlas, 1840, pl. VII, n° 62 - Lambert II, 1864, pl. XV, n° 29 - RN. 1979, p. 57-83, pl. XIII, n° 9-10.

RR. TTb160 €
Cette classe est l'une des plus rares du monnayage PIXTILOS.



bga_427830. Bronze PIXTILOS classe VII au cavalier, (Ac, Ø 16,5 mm, 12 h, 2,45 g). Bel exemplaire avec des types de droit et de revers à peu près centrés. Patine sombre et homogène.

LT. 7081 - DT. 2471 - RIG. 224 f - ABT. 271 - Sch/L. 778-779 - MONNAIES XV, n° 574.

R. TTb+220 €
La légende PIXTILOS est complète au droit.



bga_403549. Bronze PIXTILOS classe VIII à l'oiseau dans le temple, (Ac, Ø 16 mm, 9 h, 3,46 g). Flan un peu court avec un revers complet et un droit présentant un beau portrait. Patine sombre.

LT. 7100 - DT. 2472 - ABT. 273 - RIG. 224 h - Sch/L. 780 - Lelewe Atlas, 1840, pl. VII, n° 60 - Lambert II, 1864, pl. XV, n° 26 - RN. 1979, p. 57-83, pl. XIII, n° 16-19 - MONNAIES XV, n° 576.

R. TTb+195 €
L'aigle du revers est complet, inscrit dans le temple. Au droit, la légende PIXTILOS est parfaitement lisible.



bga_403547



bga_403550. Bronze PIXTILOS classe VIII à l'oiseau dans le temple, (Ac, Ø 16 mm, 6 h, 3,13 g). Bronze avec des types centrés mais avec une patine hétérogène.

LT. 7100 - DT. 2472 - ABT. 273 - RIG. 224 h - Sch/L. 780 - Lelewe Atlas, 1840, pl. VII, n° 60 - Lambert II, 1864, pl. XV, n° 26 - RN. 1979, p. 57-83, pl. XIII, n° 16-19 - MONNAIES XV, n° 576.

R. TTb+ /SUP.....170 €



bga_416704. Bronze PIXTILOS classe VIII à l'oiseau dans le temple, (Ac, Ø 16 mm, 6 h, 2,46 g). Bronze bien identifiable, sur un flan un peu court avec un contour irrégulier. LT. 7100 - DT. 2472 - ABT. 273 - RIG. 224 h - Sch/L. 780 - Lelewe Atlas, 1840, pl. VII, n° 60 - Lambert II, 1864, pl. XV, n° 26 - RN. 1979, p. 57-83, pl. XIII, n° 16-19 - MONNAIES XV, n° 576.

R. TTb+ /TTb.....160 €
La légende est à peine visible au droit, en bord de flan.



bga_431747. Bronze PIXTILOS classe VIII à l'oiseau dans le temple, (Ac, Ø 17 mm, 3 h, 3,47 g). Bronze sur un flan un peu irrégulier, avec des types complets. Épaisse patine verte, un peu hétérogène. LT. 7100 - DT. 2472 - ABT. 273 - RIG. 224 h - Sch/L. 780 - Lelewe Atlas, 1840, pl. VII, n° 60 - Lambert II, 1864, pl. XV, n° 26 - RN. 1979, p. 57-83, pl. XIII, n° 16-19 - MONNAIES XV, n° 576.

R. TTb160 €
L'aigle du revers est complet, inscrit dans le temple. Au droit, la légende PIXTILOS est parfaitement lisible.



bga_403547. Bronze PIXTILOS classe IX au lion, (Ac, Ø 16 mm, 12 h, 3,43 g). Bronze légèrement décentré des deux côtés, mais presque complet. Patine vert foncé avec de petites piqûres.

LT. 7105 - DT. 24733 - RIG. 224 i - ABT. 274 - BN. 7105-7110.

RR. TTb480 €

Les bronzes de cette classe IX sont très rares, mais curieusement il semble qu'il y ait proportionnellement plus de monnaies de cette classe dans un état de conservation exceptionnel... est-ce une frappe plus récente ou un métal qui se prête plus à des reliefs vigoureux et à une meilleure conservation ?



bga 403546. Bronze PIXTILOS classe IX au lion, (Ae, Ø 16 mm, 3 h, 3,43 g). Très bel exemplaire malgré un léger décentreage au droit. Patine sombre et brillante, avec de petites oxydations rougeâtres en surface. LT. 7105 - DT. 24733 - RIG. 224 i - ABT. 274 - BN. 7105-7110.
RR. TTB+ / SUP.....420 €



bga 427833. Bronze PIXTILOS classe X au cheval et au sanglier, (Ae, Ø 17 mm, 3 h, 3,24 g). Bel exemplaire particulièrement complet pour ce type. Patine vert foncé sur un flan large avec un petit défaut de métal sur la tranche. LT.manque - DT. 2474-2476 - RIG. 224 j - ABT.- - Sch/L.-.
RR. TTB250 €
Ce type de bronze est rare. Les bronzes DT. 2474 - 2476 semblent surtout avoir des centrages différent ; le premier est classé en PIXTILOS et les deux derniers en TITIVS (?). Ce type manque à la BN. Les deux avec provenance du Nouvel Atlas proviennent du sud d'Elboeuf et du camp de la Chaussée-Tirancourt (Somme).



bga 416707. Bronze PIXTILOS classe X au cheval et au sanglier, (Ae, Ø 17 mm, 6 h, 3,95 g). Bel exemplaire complet et homogène pour cette série toujours rare. Patine vert foncé.
LT.manque - DT. 2474-2476 - RIG. 224 j - ABT.- - Sch/L.-.
RR. TTB160 €
Ce type de bronze est rare ; nous n'avions eu que le n° 579 de MONNAIES XV. A défaut d'exemplaires complets, la légende du droit est encore soumise à discussion. Les bronzes DT. 2474 - 2476 semble surtout avoir des centrages différent ; le premier est classé en PIXTILOS et les deux derniers en TITIVS (?). Ce type manque à la BN. Les deux avec provenance du Nouvel Atlas proviennent du sud d'Elboeuf et du camp de la Chaussée-Tirancourt (Somme).



bga 423451. Bronze PIXTILOS classe X au cheval et au sanglier, (Ae, Ø 16,5 mm, 4 h, 3,48 g). Bronze avec des types centrés et homogène mais de frappe un peu molle avec une épaisse patine sombre.
LT.manque - DT. 2474-2476 - RIG. 224 j - ABT.- - Sch/L.-.
RR. TB+ / TTB.....125 €
Cet exemplaire provient du fond d'un professionnel en retraite.



bga 403558. Bronze au cheval et au sanglier, (Ae, Ø 15 mm, 1 h, 2,95 g). Très bel exemplaire complet et homogène avec une agréable patine grise.
LT. 6202 - DT. 2605 - Sch/GB. 785 p. 146, note 340 - Z.- - Sch/L. 804-805 - RN. 1836, pl. X, n° 4 - Lambert I, 1844, pl. VII, n° 10 - Lambert II, 1864, pl. IV, n° 25-26 - MONNAIES II, n° 317 - MONNAIES VIII, n° 923.

RR. TTB+250 €
Curieusement, pour ce type, les auteurs du Moneta V ont distingué près d'une dizaine de numéros différents pour ce bronze, alors qu'ils englobent par ailleurs des variétés pourtant bien distinctes sous un même numéro !



bga 413081. Bronze au cheval et au sanglier, (Ae, Ø 15,5 mm, 6 h, 3,18 g). Bronze de qualité avec des types complets. Agréable patine vert foncé, bien homogène.
LT. 6202 - DT. 2605 - Sch/GB. 785 p. 146, note 340 - Z.- - Sch/L. 804-805 - RN. 1836, pl. X, n° 4 - Lambert I, 1844, pl. VII, n° 10 - Lambert II, 1864, pl. IV, n° 25-26 - MONNAIES II, n° 317 - MONNAIES VIII, n° 923.
RR. TTB+220 €



bga 423452. Bronze au cheval et au sanglier, (Ae, Ø 16 mm, 6 h, 1,82 g). Bel exemplaire relativement complet et homogène. Patine grise, un peu poreuse et piquée au revers sur la croix boutelée.
LT. 6202 - DT. 2605 - Sch/GB. 785 p. 146, note 340 - Z.- - Sch/L. 804-805 - RN. 1836, pl. X, n° 4 - Lambert I, 1844, pl. VII, n° 10 - Lambert II, 1864, pl. IV, n° 25-26 - MONNAIES II, n° 317 - MONNAIES VIII, n° 923.
RR. TTB / TTB+150 €
Cet exemplaire provient du fond d'un professionnel en retraite.



bga 424719. Bronze au cheval et au sanglier, (Ae, Ø 17 mm, 6 h, 3,26 g). Bronze sur un flan court et irrégulier avec néanmoins de beaux reliefs. Patine sombre et brillante, piquée au revers.
LT. 6202 - DT. 2605 - Sch/GB. 785 p. 146, note 340 - Z.- - Sch/L. 804-805 - RN. 1836, pl. X, n° 4 - Lambert I, 1844, pl. VII, n° 10 - Lambert II, 1864, pl. IV, n° 25-26 - MONNAIES II, n° 317 - MONNAIES VIII, n° 923.
RR. TTB120 €



bga_416700. Bronze CATAL au lion et au sanglier, (Ae, Ø 16,5 mm, 12 h, 3,47 g). Rare bronze avec des types assez bien centrés et complets. Patine brune un peu brossée et arrangée.

LT. 6331 - DT. 2592 - RIG. 102 - ABT. 253 - Sch/L. 794 - Lelewel Atlas, 1840, pl. IX, n° 48 - RN. 1840, pl. XVIII, n° 1 - RN. 1979, pl. XIV, n° 35-36.

RRR. TTB+350 €

Cette monnaie est très rare. L'annelet accosté de quatre globules au-dessus du lion n'est pas sans rappeler certaines « rouelles » à quatre digitations en bronzes réputées être gauloises, particulièrement bien visible sur l'exemplaire du British museum.



bga_427818. Bronze COIAT, lion à gauche, (Ae, Ø 14 mm, 1 h, 3,34 g). Bronze sur un flan un peu court mais avec des types complets et centrés. Patine sombre.

LT. 6317 - DT. 2598 - RIG. 276.

R. TTB240 €

Ce type avec le lion à gauche est un peu moins rare que celui avec le lion à droite. La légende COIAT est partiellement lisible sur cet exemplaire.



bga_424705. Bronze « aux oiseaux et au serpent », (Ae, Ø 17 mm, 9 h, 3,17 g). Bel exemplaire pour ce type, avec une frappe centrée des deux côtés. Patine brune avec des petites oxydations.

LT. 6088 - DT. 2582 - ABT. 243 - Sch/L. 764-767 - Sch/D.-. - RN. 1837, pl. III, n° 7 - Lelewel Atlas, 1840, pl. VII, n° 58 - Lambert II, 1864, pl. V, n° 15-16 -.

R. TTB+150 €

Ce type de bronze est assez abondant ; il a connu une très large aire de circulation !



bga_403564. Bronze à l'aigle et à la rouelle, tête à gauche, (Ae, Ø 14,5 mm, 3 h, 2,09 g). Bel exemplaire de frappe vigoureuse sur un flan irrégulier avec une patine vert foncé et oxydée.

LT. 6132 - DT. 2581 - BN. 6131-6135 - Z.- - Sch/L.-.

RR. TTB+145 €

Cet exemplaire avec la tête à gauche est la plus rare de la série.



bga_403548. Bronze aux oiseaux et à la branche,

(Ae, Ø 17,5 mm, 1 h, 2,09 g). Bronze sur un flan un peu court avec un avers à peu près complet. Les types sont bien identifiables avec une patine sombre.

LT.manque - DT.- - RIG.- - BN.- - Sch/L.- - MONNAIES 31, n° 812 - 57, n° 418.

RRR. TTB380 €

Ce type à l'aigle et à l'aiglon est très rare ; il correspond exactement au n° 812 de MONNAIES 31 et au bga_318813 qui étaient alors presque inconnus. Cette rare série a depuis été étudiée dans les Cahiers de la SENA, « ESOYDA, notable et monétaire entre les Aulerques et les Carnutes », par L.-P. Delestrée et D. Thavard (C.N. 196 de juin 2013 p. 17 à 22).

L'exemplaire n° 418 de MONNAIES 57 était surfrappé sur un bronze DT. 2607, ce qui confirme encore une aire de circulation aulero-carnute.

Typologiquement, ce type à l'aigle semble pouvoir s'intégrer dans la série des bronzes Carnutes.



bga_403566. Bronze à l'aigle et à la croisettes, (Ae, Ø 16,5 mm, 12 h, 2,34 g). Bel exemplaire pour ce type, avec un revers de frappe vigoureuse.

LT. 6108 - DT. 2577-2578 - BN. 6108-6111 - Z.- - Sch/L. 771 - RN. 1837, pl. III, n° 6 - Lambert II, 1864, pl. V, n° 17 - CN. 26, décembre 1970 - MONNAIES XV, n° 551.

RR. TTB/TTB+160 €

L'association de la croix bouletée et du pentagramme est intéressante ; elle se retrouve tant sur ce bronze des Carnutes que sur les bronzes YLLICCI des Sénons.



bga_424727. Bronze au loup, tête à droite, (Ae, Ø 16 mm, 1 h, 2,60 g). Bronze homogène avec des types complets et bien centrés. Patine vert foncé, piquée au revers.

LT. 6188 - DT. 2608 - ABT. 246 - Sch/E. 122-123 - Sch/L. 803.

R. TTB+150 €

Ce revers précis se rapproche du bronze bga_271277 qui semblait présenter une pseudo légende.

Si ce type de bronze est plutôt rare, cette série est pourtant très variée ; il existe des bronzes avec la tête à droite, mais aussi à gauche. Les deux sont du même style, contrairement à ce que le bronze DT. 2609 pourrait faire croire (cf. MONNAIES XV, n° 585-588). Les bronzes avec la tête à droite semblent bien plus courants.



bga 424083. Bronze ou potin (?) à l'aigle et au sanglier, (Ae, Ø 20 mm, 6 h, 3,93 g). Superbe exemplaire, surtout au niveau du droit idéalement centré. Revers légèrement décentré. patine verte, un peu poreuse.

LT.manque - DT. 2617 - BN. 6169-6170 - Sch/GB. 719 série 212 - Sch/L. 814-815.

RRR. TTB450 €
L'exemplaire n° 826 de MONNAIES 23, le plus beau que nous ayons eu, proche de cet exemplaire, avait été vendu 392€, et le bga_241297 de CELTIC II (le denier que nous avons proposé) a été vendu 280€.

Cette monnaie est très proche, de par son droit, des bronzes SNIA (également attribués aux Carnutes). Ces deux monnaies ont l'autre point commun de faire couler beaucoup d'encre et de salive sur leur nature ; potin coulé ou bronze frappé sur un flan coulé... Toutes deux sont pourtant clairement frappées !



bga 403569. Bronze ou potin (?) à l'aigle et au sanglier, (Ae, Ø 19 mm, 11 h, 3,03 g). Bronze intéressant sur un flan large et épais, avec des types bien venus à la frappe.

LT.manque - DT. 2617 - BN. 6169-6170 - Sch/GB. 719 série 212 - Sch/L. 814-815.

RRR. TTB280 €



bga_403548



bga_424083

LIVE AUCTION

4 VENTES PAR AN
 SUR CGB.FR



bga_423741



bga_424736



bga_424701



bga_420682



bga_388852



DUROCASSES (RÉGION DE DREUX)



bga_411490. Quart de statère d'or à l'oreille centrée d'un point, (Or, Ø 11 mm, 12 h, 1,45 g). Quart sur un flan un peu court en or pâle avec des types centrés et presque complets malgré une frappe molle au droit. LT.manque - DT.S2419 A - BN.manque - Z.- - Sch/L.- - cf. bga_235839 pour le droit et bga_235840 pour le revers.

RRR. TB /TTB+.....220 €
Ces monnaie sont rares et semblent toujours n'avoir qu'une seule face bien frappée (?). Cet exemplaire n'est que le quatrième que nous proposons ; les deux exemplaires bga_235839 (pour le droit) et bga_235840 (pour le revers) constituent les deux pièces type au supplément du Nouvel Atlas !

Le bga_241746 présentait un motif indéterminé devant le poitrail du cheval. Cet exemplaire permet de restituer une lyre assez nette devant le cheval et un gros croissant entre les jambes du chevm.



bga_403573. Potin aux croisettes, coiffure aux globules, (Pot, Ø 18,5 mm, 9 h, 2,94 g). Potin homogène et complet avec une patine sombre et de légères oxydations de surface.

LT.manque - DT. 2508A - Moneta V, n° 117.

RR. TTB /TTB+.....180 €
Au droit, la coiffure avec deux rangées de globules correspond à la variété 2 du « type de Bû ».



bga_403572. Potin aux volutes cruciformes, (Pot, Ø 19,5 mm, 5,02 g). Potin homogène et de poids particulièrement lourd. Patine grise et verte sur les reliefs. LT.manque - DT. 2630 - BN. 7930-7932 - PK. 184 - Sch/SM.- - RN. 1885, p. 140 - B. Fischer, Monnaies et trésors en pays Dunois, p. 103 n° 118 - Musée de Cherbourg n° 36.

R. TB+ /TTB+.....180 €
Ce potin était presque inconnu il y a à peine plus de dix ans. Les premiers exemplaires ont réalisés des prix records. Désormais il reste rare, surtout en très bel état, mais son attribution aux Durocasses est confirmée. L'appellation « aux volutes cruciformes » (initiée dans MONNAIES II) ou « au chignon » désigne désormais sans ambiguïté cette monnaie !

Cet exemplaire est assez exceptionnel de par son état complet et homogène entre le droit et le revers !

AULERQUES CÉNOMANS (RÉGION DU MANS)



bga_424695. Statère d'or au cheval androcéphale et au personnage allongé, tenant deux objets ovoïdes, (Or, Ø 21 mm, 10 h, 7,60 g). Bel exemplaire pour ce type recherché, avec des types bien centrés et presque complets. Un défaut de coin est à signaler au-dessus de la tête de l'androcéphale.

LT. 6847 - BN. 6844-6849 - Sch/L. 928 - Sch/SM. 513 var. - Sch/D. 252 - Lambert I, 1844, pl. III, n° 5 - MONNAIES XV, n° 788.

RR. TTB /TTB+.....3500 €
Le Muret-Chabouillet, ainsi que Hucher décrivent au revers une « figure couchée tenant de chaque main une tête par les cheveux ». Dans L'Or gaulois, cahier Ernest Babelon, les auteurs distinguent cette série « au personnage allongé et tenant deux objets ovoïdes ».



bga_412533. Statère d'or au cheval anthropomorphe, (Or, Ø 22,5 mm, 3 h, 7,48 g). Bel exemplaire sur un flan large avec un droit légèrement décentré et un revers un peu mou. Nombreux éclatements de frappe. Les types de droit et de revers sont néanmoins parfaitement bien identifiables. LT. 6847 - BN. 6844-6849 - Sch/L. 928 - Sch/SM. 513 var. - Sch/D. 252 - Lambert I, 1844, pl. III, n° 5 - MONNAIES XV, n° 788.

RR. TTB1800 €
Particulièrement médiatisés suite au trésor des Sablons (Le Mans), les statères cénomans restent relativement rares.



bga_423914. Denier à la tête casquée à droite, (Ar, Ø 14 mm, 2 h, 1,00 g). Superbe exemplaire avec de beaux reliefs et une très agréable patine irisée. LT.- - DT. 2366-2367 - Sch/D.- - Sch/L.- - Sch/SM.- - Moneta 47, cf. n° 92VSO 32 926 = bga_177783.

RR. SUP580 €
Le denier DT. 2366, du même type que celui proposé ici, est décrit comme ayant un « motif en demi-cercle doublé par un cercle avec un décor perlé entre les deux courbes ». Il nous semble raisonnable de rapprocher ce motif de la tête d'Hélios des monnaies dites « au buste de face » (cf. DT. 2002-2004, 2013-2015) ! Malgré l'éroitesse du flan, cet exemplaire est parfait au revers, avec la victoire stylisée et levant la tête bien nette et complète.



bga_416695. Denier à la tête casquée à droite, (Ar, Ø 13 mm, 3 h, 1,28 g). Superbe petite monnaie avec des types centrés, complets et bien conservés. Épaisse patine sombre et brillante.

LT.- - DT. 2366-2367 - Sch/D.- - Sch/L.- - Sch/SM.- - Moneta 47, cf. n° 92VSO 32 926 = bga_177783.

RR. SUP450 €



bga_413280. Denier à la tête casquée à droite et aux carnyx, (Ar, Ø 13 mm, 10 h, 1,06 g). Très belle monnaie avec des types bien frappés. Patine sombre et brillante.

LT. 5967 - DT. 2368 - Moneta 47, cf. n° 92.

RR. TTB+ /TB+180 €

L'inventaire de G. Depeyrot, série 92, reprend toutes les monnaies des types LT. 5967, 5973 et 5980 sans distinction !



bga_413282. Denier à la tête casquée à droite et aux carnyx, (Ar, Ø 13,5 mm, 9 h, 0,98 g). Petite monnaie sur un flan irrégulier avec des éclatements de frappe. Patine grise.

LT. 5967 - DT. 2368 - Moneta 47, cf. n° 92.

RR. TB+100 €

L'inventaire de G. Depeyrot, série 92, reprend toutes les monnaies des types LT. 5967, 5973 et 5980 sans distinction !



bga_358985. Minimi à la tête casquée à droite, (Ar, Ø 10 mm, 7 h, 0,58 g). Superbe petite monnaie avec une frappe centrée et particulièrement vigoureuse, avec une agréable patine de collection ancienne.

LT.- - DT. 2365A - Sch/D. 254 var. - Sch/L.- - Z.-.

RRR. SUP550 €

Avec seulement 0,58 grammes et une telle fraîcheur, il est certain que nous avons à faire à une divisionnaire. Les deniers ou quinaire de ce type sont habituellement exactement au double, entre 0,90 et 1,25 g.

Cet exemplaire est particulièrement net et complet !



bga_358985



bga_424695



bga_412533



bga_423914



bga_416695

ARMORIQUE, INCERTAINES



bga_410216. « Petit billon » armoricain, au cheval et aux sanglier, (Bill, Ø 11,5 mm, 11 h, 0,51 g). Jolie petite monnaie sur un flan relativement large. Avers un peu mou, frappé avec un coin défectueux. Très beau revers bien net mais légèrement décentré. Patine sombre de médaillier. LT. 10392 - DT. manque.
RRR. TB+ /TTB+.....200 €
 Cet exemplaire provient de la collection Robert Boissel, n° 40.

Cette très rare petite monnaie correspond exactement au LT. 10292 qui permet de mieux comprendre les deux animaux devant le visage au droit !!

AULERQUES DIABLINTES
(RÉGION DE JUBLAINS)

bga_388871. Statère d'argent à la situle, (Ar, Ø 21 mm, 1 h, 6,52 g). Statère sur un flan un peu court mais avec les types bien centrés des deux côtés, avec une frappe particulièrement vigoureuse au revers. Fine patine grise de collection ancienne. LT. 6493 (or pâle) - DT. 2169-2170 - Sch/L. 935 - Z.- - Sch/D.-.
RR. TTB+ /SUP.....750 €

Cet exemplaire de poids lourd et de bon métal présente une tête d'un style inhabituel. Le revers montre un superbe vexillum devant l'androcéphale.



bga_423604. Statère d'argent à la situle, (Ar, Ø 20 mm, 3 h, 4,90 g). Très bel exemplaire pour ce type, sur un flan un peu court mais avec des types complets et idéalement centrés. Fine patine grise de collection. LT. 6493 (or pâle) - DT. 2169-2170 - Sch/L. 935 - Moneta 47, manque.
RR. TTB /TTB+.....600 €

Monnaie d'un type exceptionnellement rare, avec un droit un peu décentré mais un superbe revers sur lequel on distingue bien la situle, avec le personnage couché hors flan. Le cheval est clairement androcéphale et l'aurige tient un torque (?) bouleté avec un troisième globule qui termine la crinière du cheval.

Les quelques rares exemplaires de ce type ont été vendus lors de la dispersion de collections telle celle d'A. Trampitsch chez Jean VINCHON.



bga_400465. Statère d'argent à la situle, (Ar, Ø 21 mm, 3 h, 5,74 g). Statère sur un flan un peu trop court pour le droit mais permettant d'avoir un revers complet. Agréable patine grise, finement irisée. LT. 6493 (or pâle) - DT. 2169-2170 - Sch/L. 935 - Z.- - Sch/D.-.
RR. TTB+ /SUP.....580 €

Cet exemplaire présente un revers d'une rare qualité avec un bel aurige bien net avec son petit torque.



bga_423996. Statère de billon au personnage allongé, (Bil, Ø 21 mm, 8 h, 5,45 g). Flan large avec des éclatements de métal en bord de flan, résultant d'une frappe vigoureuse. Droit complet avec une très belle chevelure, mais le bout du visage un peu mou. Revers bien net, sauf au niveau de l'aurige. Patine grise, un peu poreuse. LT. 6524 - DT. 2321A var. - BN. 6524 - Sch/L.- - Sch/SM.- - cf. Quart VSO 38, n° 1586.
RRR. TTB+.....280 €

C'est le n° 559 de MONNAIES 55.

Cette rare statère appartient à la classe II des statères au personnage allongé. L'exemplaire typologiquement comparable du Nouvel Atlas (DT. 2321A) est celui de la BN, repris pour illustrer le LA TOUR (LT. 6524). Le revers est orné de trois légers coups de burin.

NAMNÈTES
(RÉGION DE NANTES)

bga_423884. Quart de statère à l'hippophore, (El, Ø 16,5 mm, 3 h, 1,61 g). Quart de qualité pour ce type, avec une frappe centrée et particulièrement vigoureuse au droit comme au revers. LT. 6745 var - DT. 2197-2198 - BN. 6724-6725, 6733-6734, 6745-6754 - Sch/L. 881 - Sch/SM.-.
R. TTB+ /SUP.....450 €

La série 308B à laquelle appartient ce quart de statère se divise en deux catégories, selon que la tête est large ou petite.

VÉNÈTES (RÉGION DE VANNES)



bga_423216. Statère d'argent, classe IV, (Ar, Ø 23 mm, 3 h, 5,58 g). Statère sur un flan large et légèrement ovale, avec un droit complet mais de frappe un peu molle avec un flan convexe. Revers de qualité avec une frappe vigoureuse et un aspect très agréable. Patine grise, légèrement granuleuse.

LT. 6667 var. - ABT.- - KG.p. 54 - MCB. 467 (45 ex.) - Sch/L. 871 - Jeuffrain, 1846, pl. III, n° 78 - Lambert II, 1864, pl. IX, n° 21 - P. de Jersey, Coinage in Iron Age Armorica, Oxford 1994, p. 93-95, fig. 50.

RR. TTB+/SUP.....1200 €

Cet exemplaire proviendrait du trésor d'Amanlis. *Superbe revers, malheureusement un peu décentré. Le coin de droit est caractéristique avec une légère cassure au niveau de l'œil.*



bga_423216



bga_388860



bga_431734. Quart de statère de billon, (Ar, Ø 13,5 mm, 9 h, 1,11 g). Intéressante petite monnaie, sur un flan un peu court et ovale, avec des reliefs assez nets mais une patine cristallisée.

LT.- - DT. 2304-2305 var. - ABT.- - MCB.cf. 443 - Sch/L.- - « Une énigme de la numismatique armoricaine : Les monnaies celtiques des Vénètes », J.-B. Colbert de Beaulieu 1953, cf. pl. I, n° 5-6 (quart de statère trouvé à Nantes) = Rennes n° 443 = DT. 2303.

RRR. TB+800 €

Les quarts de statères armoricains en billon restent rares. Ce type précis correspond à la seconde des deux seules variantes connues pour ces quarts de billon. Notons cependant une petite esse et un anneau perlé devant la tête au droit et une tête coupée renversée devant l'androcéphale au revers.

OSISMES (RÉGION DE CARHAIX - FINISTÈRE)



bga_424003. Quart de statère dit « à la barrière », (El, Ø 17 mm, 9 h, 1,62 g). Très belle monnaie, sur un flan large pour le type, avec de petits éclatements de frappe. Patine de collection ancienne.

LT.- - DT. 2213 - MCB. 151 - Sch/D.- - Sch/SM.- - Revue Belge 1956, Monnaies Ossismiennes de Guingamp, pages 81-141, pl. XIV-XV.

RRR. TTB+480 €

Cet exemplaire provient d'une importante collection de monnaies armoricaines. *Ce quart est issu d'un coin de droit très proche de celui du quart n° 1154 de MONNAIES 43, provenant du trésor de Plouguerneau.*



bga_388860. Statère au sanglier et à l'aigle, (Bill, Ø 22,5 mm, 6 h, 5,73 g). Flan large et frappe centrée des deux côtés. Droit complet et très agréable, mais revers un peu plus mou. Agréable patine sombre de collection ancienne. LT. 6555 - DT. 2244 - Sch/D. 234 - Sch/SM. 456-458 - Sch/L. 877.

RRR. TTB+ /TTB.....950 €

Cet exemplaire provient du stock Numis Aisne, acheté en 2004 à Mulhouse.

Exemplaire avec tous les détails permettant une classification précise. Les monnaies osismes sont très rares sur le marché, mais le public a pourtant pu se rendre compte de la diversité de ce monnayage avec les planches IX et X du tome II du Nouvel Atlas.

**REDONS
(RÉGION DE RENNES)**



bga_423242. Statère d'or à la cavalière armée et à la lyre, (El, Ø 19 mm, 12 h, 7,34 g). Statère intéressant, frappé sur un flan un peu court mais en bon or, bien dense. Droit issu d'un coin de droit usé associé à un revers complet et de qualité.

LT. 6761 - DT. 2094 - Sch/L. 902 - Sch/D. 241 - Or gaulois. 8 pl. VI.

RRR. TB/TTB+.....2500 €

Cette série à la cavalière armée est composée de rarissimes monnaies au foudre et de rares monnaies à la lyre. Ce second groupe est plus diversifié, dans la style et dans les ornements du revers. D'un style de droit très proche du DT. 2090, ce statère a bien deux croissettes autour de la lyre sous le cheval (comme le n° 241 du musée de Péronnes).



bga_423248. Statère de billon, classe IV, (Bill, Ø 22 mm, 1 h, 6,45 g). Statère complet et relativement bien centré, un peu décalé sur le bas du droit. Revers de frappe vigoureuse, avec un léger coup de burin sur la tête de l'androcéphale et au-dessus. Patine grise de collection ancienne.

LT. 6774 - DT. 2313-2314 - BN. 6770-6781 - ABT. 212 - Sch/L. 905 var. - Lambert I, 1844, pl. XI bis, n° 8 - P. de Jersey, *Coinage in Iron Age Armorica*, p. 99-102, fig. 52 - MONNAIES II, n° 338.

RR. TTB+450 €

Cet exemplaire provient de la vente Classical Numismatic Group XXII (2 Septembre 1992), lot n° 3.

Cette monnaie est bien complète, avec une très belle chevelure mais un rinceau à peine visible devant la bouche. Au revers, la roue à quatre rayons est l'élément déterminant dans le classement de ces statères à la classe IV. Le vexillum devant l'androcéphale est nettement relié à la main levée de l'aurige.



bga_423248

**CORIOSOLITES
(RÉGION DE CORSEUL,
COTES D'ARMOR)**



bga_412538. Statère de billon, classe Vb au nez en croce, (Bill, Ø 24 mm, 7 h, 6,03 g). Statère intéressant avec des types centrés mais avec des zones plus molles. Éclatement de frappe assez important sur un flan granuleux.

LT. 6684 - DT. 2333 - BN. 6683-6687 - Sch/L. 909 - Sch/SM.-.

R. TTB160 €

Cet exemplaire a le nez caractéristique de la classe V et la lyre du revers bien nette, de même que la croix devant le cheval.



bga_388865. Quart de statère de billon, classe Vb, (Bill, Ø 13 mm, 4 h, 1,47 g). Belle petite monnaie, sur un flan un peu trop court et ovale, mais avec des types assez bien venus. Patine sombre. LT.- - DT.S 2344 B - BN.?

RR. TTB+ /TTB.....250 €

Cet exemplaire provient d'une collection d'armoricaines ; il a été acquis en 2006.

Le droit de ce quart a la particularité de présenter des motifs triangulaires, comme rayonnant, derrière la chevelure. Cette caractéristique ne semble pas avoir été observée sur les statères alors qu'elle est régulière sur les quarts. Ce quart est typique de la classe Vb, tant au droit qu'au revers, avec tous les éléments caractéristiques complets et bien nets.



bga_412540. Statère de billon, classe IVb, (Bill, Ø 22 mm, 1 h, 6,53 g). Statère sur un flan large avec des types complets, un peu mou au droit mais assez net au revers.

LT.J35 - DT. 2335 - ABT.- - Sch/L.- - Sch/SM.- - S. Guidon, *Les monnaies coriosolites du musée de la société archéologique de Corseul*, Mélanges offerts au docteur J.-B. Colbert de Beaulieu, Paris 1987, p. 469, n° 14 - P. de Jersey, *Coinage in Iron Age Armorica*, Oxford 1994, p. 95-99, fig. 51.

R. TTB /TTB+.....250 €

Les exemplaires de cette classe IVb sont souvent d'une fabrication peu soignée.



bga_416684. Statère de billon, classe IVb, (Bill, Ø 23,5 mm, 12 h, 7,31 g). Statère bien identifiable avec des types incomplets mais assez bien centrés. Patine grise et poreuse. LT.J35 - DT. 2335 - ABT.- - Sch/L.- - Sch/SM.- - S. Guidon, Les monnaies coriosolites du musée de la société archéologique de Corseul, Mélanges offerts au docteur J.-B. Colbert de Beaulieu, Paris 1987, p. 469, n° 14 - P. de Jersey, Coinage in Iron Age Armorica, Oxford 1994, p. 95-99, fig. 51.

R. TTB 250 €
Avec le n° 33 inscrit à l'encre au droit, cet exemplaire provient d'un trésor étudié scientifiquement, probablement par J.-B. Colbert de Beaulieu ou l'équipe qui travailla sur Trébray.



bga_420683. Statère de billon, classe IVb, (Bill, Ø 24 mm, 6 h, 6,59 g). Statère sur un flan un peu irrégulier avec une faiblesse de frappe en périphérie, surtout au revers. Métal sain avec une agréable patine. LT.J35 - BN.- - ABT.- - Sch/L.- - Sch/SM.- - S. Guidon, Les monnaies coriosolites du musée de la société archéologique de Corseul, Mélanges offerts au docteur J.-B. Colbert de Beaulieu, Paris 1987, p. 469, n° 14 - P. de Jersey, Coinage in Iron Age Armorica, Oxford 1994, p. 95-99, fig. 51.

R. TTB+ 250 €
Cet exemplaire avec le numéro 3 à l'encre blanche au revers provient d'un vieux trésor étudié scientifiquement, probablement Trébray. Comme souvent ce statère est issu d'un coin fortement convexe ; seul le centre du flan est idéalement venu lors de la frappe.



bga_423252. Statère de billon, classe IVb, (Bill, Ø 23 mm, 9 h, 6,68 g). Flan large, légèrement éclaté à 11 heures au droit. Exemplaire de haut relief au droit. Joli revers avec une petite faiblesse de frappe sur le contour. LT. J35 - BN.- - ABT.- - Sch/L.- - Sch/SM.- - S. Guidon, Les monnaies coriosolites du musée de la société archéologique de Corseul, Mélanges offerts au docteur J.-B. Colbert de Beaulieu, Paris 1987, p. 469, n° 14 - P. de Jersey, Coinage

in Iron Age Armorica, Oxford 1994, p. 95-99, fig. 51.

R. TTB+ 250 €
Poids lourd. Numéroté 37 au droit et 11 au revers de la main du Dr. Colbert de Beaulieu. Semble de même coin de droit que l'exemplaire du musée de Rennes (p. 178, n° 747).



bga_413286. Statère de billon, classe IVb, (Bill, Ø 21 mm, 6 h, 6,83 g). Statère avec un droit centré mais un revers un peu décalé sur la droite. Épaisse patine verte typique des billons.

LT.J35 - DT. 2335 - ABT.- - Sch/L.- - Sch/SM.- - S. Guidon, Les monnaies coriosolites du musée de la société archéologique de Corseul, Mélanges offerts au docteur J.-B. Colbert de Beaulieu, Paris 1987, p. 469, n° 14 - P. de Jersey, Coinage in Iron Age Armorica, Oxford 1994, p. 95-99, fig. 51.

R. TTB 180 €
Les exemplaires de cette classe IVb sont souvent d'une fabrication peu soignée.



bga_424078. Statère de billon, classe II, (Bill, Ø 21 mm, 8 h, 5,75 g). Joli statère sur un flan un peu court, surtout au revers. Patine hétérogène.

LT. 6598 var. - DT. 2341 - Sch/L. 922 - Lambert I, 1844, pl. V, n° 9-10 - S. Guidon, Les monnaies coriosolites du musée de la société archéologique de Corseul, Mélanges offerts au docteur J.-B. Colbert de Beaulieu, Paris 1987, p. 468, n° 3 - P. de Jersey, Coinage in Iron Age Armorica, Oxford 1994, p. 95-99, fig. 51.

R. TTB /TTB+ 250 €
La classe 2 serait la dernière du monnayage coriosolite d'après la nouvelle chronologie de K. Gruel.



bga_424019. Statère de billon, classe II, (Bill, Ø 20,5 mm, 1 h, 4,84 g). Statère bien identifiable avec des zones de frappe vigoureuse, mais d'autres avec des plats de frappe sur un métal fragile et granuleux.

LT. 6598 var. - DT. 2341 - Sch/L. 922 - Lambert I, 1844, pl. V, n° 9-10 - S. Guidon, Les monnaies coriosolites du musée de la société archéologique de Corseul, Mélanges offerts au docteur J.-B. Colbert de Beaulieu, Paris 1987, p. 468, n° 3 - P. de Jersey, Coinage in Iron Age Armorica, Oxford 1994, p. 95-99, fig. 51.

R. TTB /TTB+ 150 €

ABRINCATUI (RÉGION DU COTENTIN)



bga 410207. Quart de statère de billon, (Bill, Ø 16 mm, 3 h, 1,30 g). Quart de statère sur un flan un peu court avec des types bien identifiables, mais sur un flan cristallisé. LT.J. 10 - DT. 2271 var. - BN.- - Sch/D. 248 - Sch/L.- - MONNAIES 28, n° 611.

RRR. TTb470 €
Cet exemplaire provient d'une vieille collection américaine et vraisemblablement d'un des trésors de Jersey. *Ce quart de statère est parfaitement identifiable, avec tous les détails bien nets. Les exemplaires de ce type sont quasiment tous frappés avec le même coin, la joue est nue. Les liaisons de coins permettent de restituer la croisette devant le cheval au revers, bien qu'elle soit hors flan sur cet exemplaire.*



bga 411486. Quart de statère de billon, (Bill, Ø 15,5 mm, 2 h, 0,79 g). Quart frappé sur un flan très allongé avec des types identifiables. Patine grise, de médaillier. LT.J. 10 - DT. 2271 var. - BN.- - Sch/D. 248 - Sch/L.- - MONNAIES 28, n° 611.

RRR. TB /TTb180 €
Cet exemplaire provient d'une vieille collection dispersée par J. Vinchon en juin 2016 et très probablement du trésor de Jersey.

Ce quart de statère est parfaitement identifiable, avec tous les détails bien nets au revers. La joue est nue.

BAÏOCASSES (RÉGION DE BAYEUX)



bga 423231. Statère d'électrum aux sangliers, (El, Ø 19 mm, 7 h, 7,12 g). Statère idéalement centré avec des types de droit et de revers complets. Usure homogène avec une très agréable patine de collection.

LT.manque - DT. 2254-2255 var - Sch/D.- - MCB.cf. 171 - Z.-.

RR. TTb+ 2500 €

Cet exemplaire provient de la collection de l'explorateur, ethnologue, linguiste et diplomate H. Labouret (1878-1959), partiellement dispersée le 30 mai 2008, n° 83 (vendu 2562€). *Ce statère correspond aux monnaies DT. 2254-2255, de la série aux sangliers, sans être exactement du même style. L'androcéphale de notre monnaie est très particulier, avec une crinière très stylisée ; ce genre de traitement se retrouve sur certaines monnaies aulerques.*



bga 382308. Statère d'électrum aux sangliers, (El, Ø 19 mm, 1 h, 7,24 g). Très bel exemplaire sur un flan d'électrum, avec un droit de frappe un peu molle associé à un revers de qualité hors du commun.

LT.manque - DT. 2254-2255 var - Sch/D.- - MCB.cf. 171 - Z.-.

RR. TTb+/SUP1600 €

Ce statère correspond aux monnaies DT. 2254-2255, de la série aux sangliers, sans être exactement du même style. L'androcéphale de notre monnaie est très particulier, de style très géométrique avec une crinière stylisée ; ce genre de traitement se retrouve sur certaines monnaies aulerques.



bga_423242



bga_423231



bga_382308



bga_413099. Statère d'électrum aux sangliers, (El, Ø 18,5 mm, 3 h, 6,86 g). Très bel exemplaire sur un flan un peu court et ovale, mais avec une frappe idéalement centrée et vigoureuse. Patine de collection au droit avec des frottement superficiels au revers.

LT.manque - DT. 2254-2255 var - Sch/D.- - MCB.cf. 171 - Z.-
RR. TTb+ /TB+.....1400 €



bga_423509. Statère d'électrum aux sangliers, (El, Ø 20,5 mm, 8 h, 7,09 g). Très bel exemplaire homogène, avec des types complets et centrés. Agréable patine d'électrum alié.

LT.manque - DT. 2254-2255 var - Sch/D.- - MCB.cf. 171 - Z.-
RR. TTb+ /SUP.....750 €



bga_423510. Statère d'électrum aux sangliers, (El, Ø 19,5 mm, 1 h, 7,01 g). Flan un peu court et épais, avec un droit presque lisse mais des types encore identifiables.

LT.manque - DT. 2254-2255 var - Sch/D.- - MCB.cf. 171 - Z.-
RR. B+ /TB+.....220 €



bga_423239. Quart de statère d'électrum, à la lyre et à la rouelle, (El, Ø 15,5 mm, 3 h, 1,67 g). Agréable monnaie, sur un flan large et régulier. Revers complet, de frappe vigoureuse et bien centrée. Droit avec une petite tête dans une composition de cordons perlés.

LT.- - DT.S2253B - BN.manque - Sch/D.- - Z.-
RRR. TTb+2000 €

Cet exemplaire correspond exactement au DT.S2253B (considéré alors comme unique) qui semble être issu des mêmes coins de droit et de revers.

Le recensement du Moneta est malheureusement inutilisable, celui-ci regroupant visiblement tous les quarts baïocasses.



bga_423511. Statère d'argent au sanglier, « style géométrique », (Ar, Ø 21 mm, 2 h, 6,44 g). Superbe exemplaire homogène avec des types de droit et de revers bien frappés. Le métal est sain avec une fine patine grise.

LT.manque - DT. 2264 var. - Sch/D.- - MCB.cf. 171 - Z.- - B. Fischer.

RR. TTb+550 €

Le style du droit et du revers rapproche ce statère des monnaies dites « au profil géométrique » DT. 2264.



bga_423512. Statère d'argent au sanglier, « style géométrique », (Ar, Ø 21 mm, 3 h, 6,68 g). Intéressante monnaie avec un droit de frappe plus vigoureuse mais un peu décentrée et un revers sortant d'un coin usé.

LT.manque - DT. 2264 var. - Sch/D.- - MCB.cf. 171 - Z.- - B. Fischer.

RR. TTb /TB+.....350 €



bga_423517. Statère de billon au sanglier, « style géométrique », (Bill, Ø 20,5 mm, 4 h, 6,77 g). Très bel exemplaire avec un portrait particulièrement bien venu et complet, associé à un revers très mou. Patine grise.

LT.manque - DT. 2264 - Sch/D.- - MCB.cf. 171 - Z.- - B. Fischer.

RR. TTb+ /TB.....450 €

Cet exemplaire de qualité est très proche du n° 1167 de MONNAIES 43. Le traitement de la tête et le revers correspondent en tous points au DT. 2264 « au profil géométrique ».



bga_423516. Statère de billon au sanglier, « style géométrique », (Bill, Ø 21 mm, 8 h, 6,48 g). Statère sur un flan un peu court et épais, de poids lourd pour un billon. Types centrés et homogènes.

LT.manque - DT. 2264 - Sch/D.- - MCB.cf. 171 - Z.- - B. Fischer.

RR. TTb380 €

Cet exemplaire de qualité est très proche du n° 1167 de MONNAIES 43. Le traitement de la tête et le revers correspondent en tous points au DT. 2264 « au profil géométrique ».



bga_412543. Statère de billon au sanglier, « style géométrique », (Bill, Ø 19,5 mm, 10 h, 5,40 g). Statère sur un flan court mais régulier, avec un droit bien identifiable mais un revers très mou et/ou très usé. Patine gris foncé. LT.manque - DT. 2261 var. - MCB.cf. 171 - B. Fischer.

RR. TTb+ /TB.....150 €
Exemplaire n° 981 de MONNAIES 24.

Cet exemplaire est très proche du n° 464 de MONNAIES XIX ; ils sont tous deux frappés avec le même coin de droit, et avec un coin de revers usé.



bga_423244. Statère de billon au sanglier, « style figuratif », (Bill, Ø 23 mm, 5 h, 5,68 g). Statère de billon frappé sur un flan large et ovale. Le droit et le revers sont parfaitement centrés et complets, avec tous les détails bien venus. La patine est très épaisse, homogène au droit, mais avec des zones plus sombres au revers. LT. 6967 et 6969 - DT. 2259 (= Sch/SM. 558) - NC8. 9 - Z.- - Sch/L. 945.

RRR. TTb+ /SUP.....600 €
Portrait complet de « style figuratif » avec le petit sanglier enseigne dans la chevelure. Au revers, le cheval est androcéphale et conduit par un aurige complet sur cet exemplaire.



bga_423246. Statère de billon au sanglier, « style figuratif », (Bill, Ø 23 mm, 6 h, 5,62 g). Statère de billon frappé sur un flan large et ovale, avec un droit presque complet malgré une faiblesse de frappe devant le visage. Revers incomplet, légèrement décentré, avec un coup de burin sur le cheval. Agréable patine sombre et brillante. LT. 6967 et 6969 - DT. 2259 (= Sch/SM. 558) - NC8. 9 - Z.- - Sch/L. 945.

RRR. TTb+ /TTb.....600 €
Le Numéraire celtique n'est pas pertinent sur ce monnayage ; le type 9 est représenté par les deux dessins du LA TOUR, de style figuratif... et par la photographie d'un exemplaire stylisé (provenant de la vente Vinchon du 25 mai 1998). Au total, tout confondus G. Depeyrot répertorie 120 exemplaires (en argent) et 81 autres sous la série 12 (en billon) ; cette distinction nous semble très subjective alors que la distinction typologique entre profil de style figuratif et géométrique est plus pertinente !



bga_423514. Statère de billon au sanglier, « style figuratif », (Bill, Ø 22,5 mm, 2 h, 4,39 g). Statère sur un flan large et irrégulier, avec de très beaux reliefs mais un revers avec des oxydations de surface. LT. 6967 et 6969 - DT. 2259 (= Sch/SM. 558) - NC8. 9 - Z.- - Sch/L. 945.

RRR. TTb+ /SUP.....450 €
Portrait complet de « style figuratif » avec le petit sanglier enseigne dans la chevelure. Cet avers est très proche du bga_423244. Au revers, le cheval est androcéphale et conduit par un aurige complet sur cet exemplaire.



bga_423513. Statère de billon au sanglier, « style figuratif », (Bill, Ø 22 mm, 7 h, 4,14 g). Flan large et ovale, avec un droit un peu mou mais d'un style intéressant. Revers de frappe plus vigoureuse. Patine grise avec un métal poreux. LT. 6967 et 6969 - DT. 2259 (= Sch/SM. 558) - NC8. 9 - Z.- - Sch/L. 945.

RRR. TTb+ /SUP.....420 €
Cet exemplaire présente un avers proche du bga_423244.

Au revers, le cheval est androcéphale et conduit par un aurige stylisé presque résumé à une tête dans un cordon perlé sur cet exemplaire !



bga_423515. Statère de billon au sanglier, « style figuratif », (Bill, Ø 21 mm, 1 h, 4,41 g). Statère avec des types de frappe vigoureuse, surtout au revers, mais décentré au droit et avec une patine hétérogène. LT. 6967 et 6969 - DT. 2259 (= Sch/SM. 558) - NC8. 9 - Z.- - Sch/L. 945.

RRR. TTb250 €

cgb.fr

numismatique
depuis 1988



bga 423915. Stature de bronze, (Ae, Ø 18,5 mm, 12 h, 7,30 g). Intéressante monnaie sur un flan de bronze un peu court mais avec des très beaux reliefs. Patine brune.

LT.manque - DT.série 344 - Sch/L.- - Sch/D.- - Z.-

RRR. SUP450 €

Cette monnaie de bronze appartient clairement à la série 344 du Nouvel Atlas, cette dernière regroupant les monnaies de billon traditionnellement attribuées aux Baïocasses. Si la typologie est la même le métal n'a rien à voir ; le flan est plus court et plus épais, mais en bronze ! Le style du droit rappellerait plutôt les monnaies dites de style figuratif, avec l'œil en amande.

LÉXOVIENS (RÉGION DE LISIEUX)



bga 423223. Semis au portrait CISIAMBOS, (Ae, Ø 20,5 mm, 6 h, 6,73 g). Bronze très intéressant, avec un droit particulièrement net et complet associé à un revers surfrappé. Patine vert foncé, bien stable.

LT.cf. 7158 - DT.cf. 2483-2485 var. - BN.- - RIG.cf. 108.

INÉDIT. TTB+480 €

Les légendes des semis à l'aigle ou à la fleur sont normalement bien connues, mais cet exemplaire semble poser quelques problèmes. Ce type de droit avec CISIAMBOS au droit est censé avoir SEMISSOS. LEXOIVIO.PVBBLICA (cl. I), CISIAMBOS.CATTOS. VEROBRETO (cl. II) ou seulement ARCANTODAN (cl. III) (cf. DT. 2483-2485). Le revers est surfrappé ou fortement tréflé, mais la légende nettement visible (...) ASEAR (...) ne correspond à aucune légende répertoriée pour cette série de semis ! Le bga_335595 permettait déjà d'affirmer que la classe III au portrait a une légende longue MAVPENNOS.ARCANTODA normalement dévolue aux monnaies à la fleur. Cet exemplaire avec une nouvelle légende encore incomplète remet largement en doute notre connaissance de cette série au portrait dont les exemplaires de qualité (permettant une étude d'épigraphie) sont trop rares !



bga 423913. Semis à l'aigle PVBLICOS.LIXOVIO. SIMISSOS. / CISIAMBOS.CATTOS.VEROBRETO., (Ae, Ø 19 mm, 9 h, 5,55 g). Bronze avec une patine hétérogène mais avec des types bien identifiables.

LT. 7159 - DT. 2481 - RIG. 226 - BN. 7159-7165 - Sch/L. 848-850 - Leleweil Atlas, 1840, pl. VII, n° 42 - Lambert I, 1844, pl. IX, n° 2 - MONNAIES XV, manque.

RR. TB+ 250 €

Ce type de bronze est rare et très souvent mal frappé et de conservation médiocre...

B. Fischer fait très justement remarquer que la légende PVBLICOS correspond à un monnayage public et émet l'hypothèse qu'il y avait des émissions privées.



bga 423750. Bronze CISIAMBOS au lion, (Ae, Ø 14 mm, 3 h, 2,07 g). Rare bronze, sur un flan un peu court, avec des types bien centrés et de frappe vigoureuse. Patine brune avec quelques éclats verts (entre autres sur la tranche).

LT.manque - DT.cf. 2492, 2497 - ABT.- - RIG. 107 var. - Sch/L.-

RRR. TTB150 €

L'exemplaire MONNAIES XVIII, n° 869 semblait complètement inédit et manquait à tous les inventaires des musées consultés. Nous précisons à son sujet que l'épigraphie du droit CISIAMBOS était connue, mais pas pour ce type, et sans l'épigraphie OYO du revers. C'est donc un nouveau bronze pour le petit numéraire attribué aux LEXOVIENS. Il est intéressant de remarquer le bronze 115 de la vente Albuquerque du 18/06/93, avec la tête du droit au type de la monnaie n° 868, mais avec un revers assez semblable à celui-ci, mais moins bien centré (décrit comme étant du type LT 7357, mais avec de « multiples annelets » et un annelet entouré d'un cercle perlé entre les pattes).



bga_423246

AULERQUES ÉBUROVICES
(RÉGION D'ÉVREUX)

bga_424686. Hémistatère au loup, joue tatouée, (El, Ø 17,5 mm, 10 h, 3,19 g). Monnaie sur un flan un peu court et bien régulier, avec un revers complet mais un droit nécessitant un fan plus large.

LT. 7019 - DT. 2395 - ABT. 234 - Sch/L. 285 - Sch/D.-.

RR. TTb+ /SUP.....1800 €

Cet exemplaire a été acquis auprès de J.-B. Vigne.

Sur cet hémistatère, le traitement du cou est intéressant un très léger quadrillage et une belle rosace à quatre pétales tournoyantes, comme une sorte de swastika. Ce type de revers avec cet animal interprété comme un loup est plus rare que ceux au sanglier.



bga_396011. Hémistatère au loup, joue tatouée, (El, Ø 19,5 mm, 9 h, 3,23 g). Monnaie sur un flan relativement large mais irrégulier, avec un droit de frappe molle associé à un revers de frappe vigoureuse.

LT. 7019 - DT. 2395 - ABT. 234 - Sch/L. 285 - Sch/D.-.

RR. TB+ /TTb+.....1400 €



bga_423073. Hémistatère aux sangliers en électrum, (El, Ø 17,5 mm, 12 h, 3,31 g). Superbe exemplaire de frappe vigoureuse, sur un flan un peu court.

LT.manque - DT. 2404 - Sch/D.- - Sch/L.-.

RRR. SUP.....1500 €

Cet hémistatère, avec cette sorte de triskèle devant le cheval n'est que le second que nous proposons sur la cinquantaine d'hémistatères que nous avons eu à la vente, après le n° 695 de MONNAIES 59. Les deux exemplaires bga_215204 et bga_235818 ont ce même motif mais avec un cheval à gauche.



bga_423073



bga_396012. Hémistatère aux sangliers et à l'annelet perlé pointé, (El, Ø 18 mm, 9 h, 2,85 g). Bel exemplaire homogène sur un flan large et un peu irrégulier, avec des types complets et bien centrés. Patine sombre dans les champs.

LT.manque - DT. 2401 - Sch/SM. 287-291 var. - Sch/L.- - Sch/E.- - Moneta V, inutilisable.

R. TTb+1400 €

Ce type de revers au sanglier avec l'annelet perlé et pointé est le prototype direct du bronze LT. 7021, avec un aurige plus stylisé et le rajout d'un anneau pointé devant le cheval.



bga_430826. Hémistatère aux sangliers et à l'annelet perlé pointé, (El, Ø 19 mm, 9 h, 3,33 g). Très bel exemplaire avec des types complets. Revers de frappe vigoureuse.

LT.manque - DT. 2401 - Sch/SM. 287-291 var. - Sch/L.- - Sch/E.- - Moneta V, inutilisable.

R. TTb+1400 €

Ce type est de plus en plus abondant mais se trouve néanmoins assez rarement en excellent état de frappe et de conservation.



bga_424685. Hémistatère aux sangliers et à l'annelet perlé pointé, (El, Ø 21 mm, 12 h, 3,06 g). Monnaie sur un flan large avec des types complets. Revers de frappe particulièrement vigoureuse.

LT.manque - DT. 2401 - Sch/SM. 287-291 var. - Sch/L.- - Sch/E.- - Moneta V, inutilisable.

R. TTb+ /SUP.....800 €



bga_424684. Hémistatère aux sangliers et à l'annelet perlé pointé, (El, Ø 17,5 mm, 1 h, 2,87 g). Monnaie sur un fan court avec des types centrés mais incomplets à cause de l'étréitesse du flan. Métal légèrement écrouis par endroits.

LT.manque - DT. 2401 - Sch/SM. 287-291 var. - Sch/L.- - Sch/E.- - Moneta V, inutilisable.

TTb+750 €

Exemplaire de poids léger. Ce type de revers au sanglier avec l'annelet perlé et pointé est le prototype direct du bronze LT. 7021, avec un aurige plus stylisé et le rajout d'un anneau pointé devant le cheval.



bga_416167. Hémistatère aux sangliers et à l'annelet perlé pointé, (El, Ø 19 mm, 3 h, 3,17 g). Monnaie relativement homogène et complète malgré une faiblesse de frappe sur l'encolure du cheval. LT.manque - DT. 2401 - Sch/SM. 287-291 var. - Sch/L.- - Sch/E.- - Moneta V, inutilisable. R. TTB600 €



bga_416166. Hémistatère aux sangliers et à l'annelet perlé pointé, (El, Ø 19 mm, 12 h, 3,18 g). Monnaie légèrement schyphate avec un droit un peu mou et une faiblesse de frappe sur l'aurige du revers par ailleurs de frappe vigoureuse. LT.manque - DT. 2401 - Sch/SM. 287-291 var. - Sch/L.- - Sch/E.- - Moneta V, inutilisable. R. TB+ /TTB.....450 €



bga_403553. Bronze IBRVIXS au cheval et au sanglier, (Ae, Ø 15,5 mm, 1 h, 2,78 g). Bronze avec des types centrés mais de frappe molle. Patine sombre et hétérogène. LT. 7044 var. - DT. 2434 var. - RIG. 183 var. RRR. TB+290 €
Cette série reste rare.



bga_424686



bga_424055. Bronze EPV au cheval et au sanglier enseigne, (Ae, Ø 14,5 mm, 10 h, 3,14 g). Rare bronze sur un flan un peu court et épais, mais avec des types presque complets. Patine gris vert. LT.manque - DT. 2439 - ABT. 382 - Sch/GB. 527 - Sch/E. 57-60 - Sch/Rép. pl. XIX, n° 157.

RR. TTB180 €
La légende était traditionnellement lue EPL, mais sur certains exemplaires, EPV serait plus pertinent ; certains aimeraient y voir la légende EBV pour Ebuovices...



bga_403559. Bronze au cheval et au sanglier, (Ae, Ø 16 mm, 2 h, 3,21 g). Bronze avec un très bel aspect mais quelques piqûres vertes. LT. 7037 - DT. 2451 - Sch/GB. 786 - Sch/L.- - RN. 1837, pl. III, n° 17 - Lelewel Atlas, 1840, pl. VIII, n° 13 - MONNAIES XV, n° 698.

RR. SUP200 €
Ce type de bronze est attribué aux Aulerques Ebuovices, mais il présente une homotypie de contiguïté avec les bronzes véliocasses (LT. 7333). Le centrage de certains exemplaires permet de distinguer un anneau devant la tête du cheval (comme que le n° 698 de MONNAIES XV).



bga_424053. Bronze au sanglier enseigne, (Ae, Ø 17,5 mm, 3 h, 3,35 g). Bronze de qualité avec des types complet. Patine vert foncé. LT.manque - DT. 2447 - Sch/GB. 490 - Sch/E. 68-70 - Moneta V, n° 163.

RR. TTB /TTB+200 €
Ce bronze semble manquer à tous les musées, y compris au Cabinet des Médailles. Il manque aussi aux collections publiées dans le BMCC par Derek Allen. Seulement sept exemplaires sont répertoriés dans le Moneta V.



bga_292063. Bronze au cheval, dérivé de types belges, (Ae, Ø 16 mm, 11 h, 3,22 g). Très bel exemplaire avec des types complets, un peu mou au droit mais très net au revers. Agréable patine vert foncé, plus claire dans les champs donnant un agréable aspect à ce bronze. LT. 7032 - DT. 2462 - ABT.- - Z.- - Sch/L. 842.

RR. TB+ /TTB+125 €
C'est le n° 565 de MONNAIES 55.

Cette série de bronzes comprends deux types différents ; selon le prototype de l'avers. La distinction a bien été faite dans le Nouvel Atlas, avec les monnaies dérivées des « types ébuovices » (avec les deux revers différents) et ce type dérivé des « statères belges » (et plus principalement suession).

CALÈTES (PAYS DE CAUX)



bga 411482. Quart au glaive, fourré, (Or, Ø 12,5 mm, 12 h, 0,90 g). Monnaie fourrée avec un droit de frappe molle mais un superbe revers. La pellicule d'or est presque complète au revers mais laisse la place à quelques zones sombre au droit sur les points les plus en relief.

LT. 6943 - DT. 2056 - BN. - Sch/D. - Sch/L.

RRR. TTB/TTB+.....850 €

Ce genre de monnaie est excessivement rare ; c'est la première que nous proposons à la vente. Bien que fourré, cet exemplaire présente un revers particulièrement net et complet, de style proche des DT. 2055 et 2056.

Un autre exemplaire très proche du notre est passé en vente chez Bourgey le 4 novembre 1975, n° 305. Le n° 37 de la vente Vinchon de 2002 est repris comme DT. 2057.

Plus récemment, un autre exemplaire probablement des mêmes coins mais en bon or a été vendu chez OGN, le 9 juin 2015.



bga 411478. Quart de statère aux lignes entremêlées, fourré, (Or, Ø 13 mm, 1,70 g). Monnaie intéressante, avec un superbe droit et un revers un peu plus confus bien que centré et complet, à cause de la pellicule d'or partiellement manquante.

LT. 8697 - DT. 96 - BN. 8694-8701 - Z. 353 - Sch/L. 951.

RR. TTB/TB+.....250 €

Ce type de droit présente peu de grosse lignes alors que d'autres présentent de multiples petites et fines lignes.

PAGUS CATUSLUGI -
SANCTUAIRE DE BOIS
L'ABBÉ (SEINE-MARITIME)

bga 338477. Bronze VIIRICIVS, classe I, (Ae, Ø 15 mm, 10 h, 1,57 g). Bronze sur un flan court, avec les penons de coulée du flan. Le droit est un peu décentré et de frappe molle, mais le revers est de toute beauté avec un superbe revers complet et recouvert d'une magnifique patine verte.

LT. 8569 - DT. 505 - RIG. 304 - Sch/L. - - Sch/SM. 611-615 - Lambert II, 1864, pl. XVI, n° 21 - LPD. Les monnaies gauloises de Bois l'Abbé, 1984, p. 66-71.

R. TB/SUP.....250 €

Les types sont presque complets avec la légende VIIRICIVS bien lisible.

VÉLIOCASSES
(RÉGION DU VEXIN NORMAND)

bga 424054. Bronze SVTICOS, classe I au taureau et aux étoiles, (Ae, Ø 15,5 mm, 12 h, 2,92 g). Superbe bronze sur un flan un peu court et irrégulier, avec de beaux reliefs et une agréable patine vert foncé.

LT. 7363 - DT. 648 - BN. 7362-7363 - RIG. 274 - Sch/L. - -

RR. SUP.....350 €

Superbe bronze, particulièrement net et détaillé, avec un avers très proche du n° 651 de MONNAIES 28 et du bga_306566 de CELTIC VII.

Cet exemplaire a la particularité d'avoir deux étoiles au revers, entre les pattes du taureau et au-dessus de sa tête.



bga 424730. Bronze SVTICOS, classe II au lion, (Ae, Ø 15,5 mm, 7 h, 3,06 g). Très bel exemplaire, avec un droit un peu décentré. Agréable patine gris foncé sur de très beaux reliefs. LT. 7357 - DT. 649 - RIG. 273.

RR. SUP.....350 €

Cet exemplaire a été acquis anciennement auprès de G. Danicourt.

Seuls les deux exemplaires de la BN sont mentionnés dans le Traité de S. Scheers pour cette classe II.



bga 420736. Bronze SVTICOS, classe III à la tête casquée, (Ae, Ø 16,5 mm, 12 h, 3,08 g). Bel exemplaire avec un superbe portrait mais associé à un revers un peu décentré. Épaisse patine sombre arrangée.

LT. 7370 - DT. 650 - RIG. 271.

R. TTB+/TTB+.....280 €

La légende SVTICCOS, avec deux C, est complète devant le visage au droit !



bga 427825. Bronze SVTICCOS, classe IV au cheval, (Ae, Ø 17,5 mm, 12 h, 3,73 g). Très bel exemplaire avec de beaux reliefs et une agréable patine sombre et brillante.

LT. 7356 - BN. 651 - RIG. 615 - Sch/GB. 288 - Sch/L. - - Leleweil Atlas, 1840, pl. VII, n° 5.

RR. SUP/TTB+.....380 €

Les légendes SVTICCOS et VELIOCAOI sont presque complètement lisibles sur ce très bel exemplaire.



bga 424691. Statère d'or, classe VIIa, coin cassé, (Or, Ø 19,5 mm, 1 h, 6,97 g). Statère sur un flan court avec des éclatements de frappe visibles sur la tranche. Droit assez net mais revers plus confus avec des érasements superficiels.

LT.manque - DT. 88 - Sills. 479 p. 499 - BN. 1995-318 - J.-B. Colbert de Beaulieu, Les monnaies gauloises des Parisii, Paris 1970, p. 44-45.

RRR. TTB+ /TTB.....6000 €

Cet exemplaire a été acquis auprès de C. Burgan, mais il ne semble pas que ce soit celui mentionné dans le Sills comme ayant été vu en novembre 1997 (dont le poids est de 6,94 grammes).

La classe VIIa n'est connue que depuis quelques décennies. La classe VIIb (sans le petit triskèle) n'est toujours représentée dans le Sills que par les trois exemplaires connus en 1970. Pour la classe VIIa, J. Sills recense huit exemplaires (dont deux sur Polaroid à la BN). Seulement quatre exemplaires seraient passés sur le marché, chez Künker en 2001, Triton en 1997, Burgan en 1997 et Argenor en 1999 ; comme tous les exemplaires précités, notre statère est frappé avec les coins D28 et R32.



bga 423221. Quart de statère d'or, classe IV, (Or, Ø 16 mm, 1 h, 1,73 g). Flan large et régulier avec des types centrés et presque complets mais avec des faiblesses de frappe et un métal à peine patiné. De légers défauts de surface sont à signaler sur la bouche au droit et sur la rosace au revers.

BN. 7792 - DT. 82 - Sills. 489 (= BN 7792) - Sch/D. 195 - J.-B. Colbert de Beaulieu, Les monnaies gauloises des Parisii, Paris 1970, p. 17-18.

RRR. TTB /TB+.....7200 €

Les monnaies de la classe IV sont très rares ; J.-B. Colbert de Beaulieu ne connaissait que huit quarts de cette série lors de sa publication. A l'époque, aucune liaison de coin n'avait été observée parmi ces quarts de statères. Pour J. Sills, ce quart appartient à la classe 3b. Il semble que cet exemplaire ne soit pas recensé dans le catalogue de J. Sills qui liste 18 exemplaires de cette classe, en collection privées ou passés en vente entre 1912 et 1999.



bga 398534. Bronze ECCAIOI, au cheval retourné, (Ae, Ø 16 mm, 5 h, 2,74 g). Très bel exemplaire sur un flan irrégulier, avec un droit un peu plus mou mais un superbe revers de frappe vigoureuse avec une agréable patine lisse et brillante. LT. 7472 - DT. 673 - RIG. 152 var. 1 - BN. 7471-7482 - Sch/L. 1145 - RN. 1867, p. 173.

RR. TTB /SUP.....680 €

Cet exemplaire provient de la collection R. et D. Chevallier La légende ECCAIOI est mal venue au droit, mais particulièrement complète au revers.



bga 423450. Bronze ECCAIOI, au cheval retourné, (Ae, Ø 15 mm, 6 h, 2,77 g). Bronze avec un avers assez bien centré sur un flan court. Revers très incomplet et mou. Patine sombre et légèrement piquée. LT. 7472 - DT. 673 - RIG. 152 var. 1 - BN. 7471-7482 - Sch/L. 1145 - RN. 1867, p. 173.

RR. TB+ /TB.....220 €

Cet exemplaire provient du fond d'un professionnel en retraite. Exemplaire intéressant avec la légende ECCAIOI complète au droit mais hors flan au revers.



bga 398544. Potin au cheval, (Pot, Ø 18,5 mm, 12 h, 3,39 g). Potin parfaitement identifiable avec des zones plus ou moins bien venues à la coulée. Patine sombre et homogène. LT. 7820 - DT. 682 - Sch/L. 1150 - Sch/D. 381 - Sch/GB. 706.

RR. TTB+650 €

Cet exemplaire provient de la collection R. et D. Chevallier C'est le seul type de potin attribué aux Parisii de façon certaine (?), le potin à la tête de face restant en Région parisienne...



bga_424691



bga_413063. Potin au cheval. (Pot, Ø 18,5 mm, 12 h, 3,02 g). Potin de qualité avec un droit assez net et un revers un peu plus mou. Patine sombre.
LT. 7820 - DT. 682 - Sch/L. 1150 - Sch/D. 381 - Sch/GB. 706.
RR. TTb+550 €

RÉGION PARISIENNE



bga_410208. Bronze VENEXTOC. (Ae, Ø 20 mm, 9 h, 5,10 g). Bronze de qualité pour ce type rare, mais frappé sur un flan irrégulier avec un penon de coulée du flan. Patine sombre au droit et un peu croûteuse au revers.

LT. 7850 - DT. 674 - RIG. 299 - J.-B. Colbert de Beaulieu, Les monnaies gauloises des Parisii, Paris 1970, p. 120-121, fig. 58, n° 2-4.

RRR. TTb+380 €

Exemplaire d'un type plus rare qu'il n'y paraît ; ce n'est que le sixième que nous proposons, et probablement le plus beau, tant dans la qualité de frappe que de la qualité du métal. Cette monnaie est une des rares à représenter un cheval androcéphale sur un bronze, alors que cela est presque systématique sur les monnaies de billon et d'or armoricaines...



bga_403561. Bronze au cheval - LT. 7137 / 7134, (Ae, Ø 16,5 mm, 1 h, 3 g). Bronze intéressant, avec un droit centré sur un flan un peu court, mais un revers décentré. Patine sombre, instable sur la tranche.
LT. 7137 var. - DT.manque - BN.- - Sch/GB.série 173 - Sch/L.- - MONETA V, n° 198 (11 ex.) - MONNAIES 32, n° 832, bga_189867 et bga_238319.

RRR. TTb+200 €

Cet exemplaire est très intéressant ; le droit correspond au bga_279570, LT. 7137 et le revers classique mais associé au bga_279566, LT. 7134. Il semble que les monnaies LT. 7134 et 7137 doivent être rassemblées dans une même série. Si les auteurs du Nouvel Atlas reprennent deux exemplaires LT. 7134, ils n'ont pas retenu le bronze LT. 7137. G. Depeyrot fait également l'amalgame en listant onze exemplaires variés sous la même référence.



bga_313330. Bronze au cheval - LT. 7137 / 7134, (Ae, Ø 17 mm, 12 h, 4,01 g). Flan relativement large pour ce type, avec une frappe assez bien centrée des deux côtés. Droit avec une belle patine lisse et brillante, mais revers avec une surface plus hétérogène.
LT. 7137 var. - DT.manque - BN.- - Sch/GB.série 173 - Sch/L.- - MONETA V, n° 198 (11 ex.) - MONNAIES 32, n° 832, bga_189867 et bga_238319.

RRR. TTb+ /TB.....160 €

Cet exemplaire provient d'une très ancienne collection dispersée à Drouot.



bga_398546. Potin à la tête de face. (Pot, Ø 18 mm, 3 h, 2,85 g). Potin avec des types complets. Patine brune avec de petites plaques de concrétions orangées. LT.D. 45 - DT. 2650 - BN. 5713 - Sch/L.- - Sch/SM.- - S. Scheers, Les monnaies des peuples belges portant une tête humaine de face, RN. 1971, p. 69-70, p. 70, pl. V, n° 38.

RRR. TB+ /TTb.....500 €

Cet exemplaire provient de la collection R. et D. Chevallier. Comme le bga_230400, ce potin semble ne pas avoir les yeux de marqués au droit !?

Représentation exceptionnelle dans le monnayage gaulois. D'après le Nouvel Atlas, tome II, plusieurs exemplaires auraient été découverts à Noyen-sur-Seine.

HAUTE ET MOYENNE SEINE



bga_423398. Potin au sanglier et à la tête coupée - tête à droite, (Pot, Ø 18 mm, 9 h, 2,74 g). Potin avec des types bien identifiables mais des reliefs assez mous. Patine grise.

LT. 9180 var. - DT. 151 var.

RRR. TB+ /TTb.....350 €

Potin très stylisé, avec un revers classique mais associé à un avers avec une tête très simplifiée et orientée à droite. Ce type de droit semblait complètement inédit ! C'est le troisième exemplaire que nous proposons (après le bga_306150 et le bga_324099).

MELDES (RÉGION DE MEAUX)



bga_423138. Denier ROVECA, (Ar, Ø 14 mm, 11 h, 2,36 g). Bel exemplaire de ce type rare, sur un flan un peu court avec un droit un peu confus et un revers plus net. Patine sombre et irisée de collection ancienne. LT. 7694 - DT. 570 - BN.- - RIG. 239 - Sch/GB. 199-200 série 28.

RRR. TTB /TTB+..... 650 €
Rare denier pour cette série trimétallique ROVECA. Cette variante correspond à la classe II de Simone Scheers, puis à la Var. 3a du Nouvel Atlas. Notons que si ce type est rare dans les collection privées comme publiques, trois exemplaires sont conservés au British Museum (n° 212-214). Le musée de Dijon conserve un bel exemplaire découvert à Burcy (Seine-et-Marne) acquis en 2002 (cf. n° 54 du catalogue).



bga_425171. Denier ROVECA, (Ar, Ø 15 mm, 6 h, 2,20 g). Denier bien identifiable mais de frappe molle, surtout au droit. Patine poreuse avec des zones plus sombres au revers.

LT. 7694 - DT. 571 - BN.- - RIG. 238 - Sch/GB.-.
RRR. TB+ /TTB..... 450 €
Rare denier pour cette série trimétallique ROVECA. Cette variante correspond à la classe II de Simone Scheers, puis à la Var. 3a du Nouvel Atlas. Le droit est intégré dans une couronne de feuillage dont on distingue une partie devant le visage. Notons que si ce type est rare dans les collection privées comme publiques, trois exemplaires sont conservés au British Museum (n° 212-214). Le musée de Dijon conserve un bel exemplaire découvert à Burcy (Seine-et-Marne) acquis en 2002 (cf. n° 54 du catalogue).



bga_420690. Bronze EPENOS, (Ac, Ø 18,5 mm, 1 h, 2,31 g). Bronze de qualité sur un flan large. Patine brun vert foncé un peu hétérogène au revers.

LT. 7617 - DT. 587 - RIG. 163.
R. TTB+ 250 €
Exemplaire avec une tête de très bon style alors qu'il existe des monnaies avec un style beaucoup plus lourd, probablement des imitations.



bga_416698. Bronze à l'aigle et au sanglier, classe II, (Ac, Ø 17 mm, 9 h, 2,93 g). Bronze rare et intéressant avec des types un peu décentrés mais identifiables. Épaisse patine verts assez homogène.

LT. 7608 - DT. 589 - Sch/GB. 514 - BN. 7608-7611 - BMCC. manque - Lambert I 1844, pl. VII, n° 12.

RR. TTB /TTB+..... 220 €
Ce type de monnaie passe très rarement en vente. Le nombre de coins semble être très faible, mais les liaisons sont souvent difficiles à établir en raison d'exemplaires souvent mal frappés et largement décentrés.



bga_431732. Potin à l'oiseau et animaux affrontés - grénétis d'annelets, (Pot, Ø 20,5 mm, 12 h, 3,32 g). Bel exemplaire homogène avec une patine brune.

LT. 7602 - DT. 213A - Sch/GB. 673 - PC. 25. 7 - PK. 167 - MAN. 802 - cf. VSO 38, n° 1664.

RR. TTB+ 280 €
Ces potins sont très rares. Bien que souvent associés ou confondus avec les potins suessions aux animaux affrontés, ils en sont très différents et plus variés.



bga_423221



bga_395122. Statère globulaire à la croix, (Or, Ø 13 mm, 7,21 g). Statère globulaire avec une croix encore assez nette malgré une usure marquée. LT.manque - DT. 2537 - Sch/GB. 128 - ABT.p. 476 - Sch/L. 852.

R. TTB+420 €

D'une simplification extrême, ce statère montre la différence entre notre conception moderne d'une belle monnaie et la conception antique d'une monnaie de valeur...



bga_412093. Statère globulaire à la croix et au torque, en bronze, (Or, Ø 12,5 mm, 4,39 g). Monnaie avec de faibles reliefs, mais avec des types bien identifiables. Flan de 9,5 mm d'épaisseur, avec une patine sombre et poreuse.

LT.manque - DT. 2537 - Sch/GB. 128 - ABT.p. 476 - Sch/L. 852 - MONNAIES 59, n° 721.

RRR. TB+600 €



bga_423449



bga_412073



bga_304536. Bronze YLLYCCI à l'oiseau, classe Va / Vc, (Ae, Ø 16,5 mm, 1 h, 3,46 g). Bel exemplaire, avec un droit complet et très agréable avec une patine sombre et brillante, mais un revers un peu plus mou et confus.

LT. 7508 var. - DT. 2636 - RIG. 320.

R. TTB+ /TTB+120 €

Exemplaire n° 725 de MONNAIES 59.

Les bronzes de cette série sont très abondants. Le classement proposé par J. Petite semble pouvoir être affiné grâce aux nombreux exemplaires apparus sur le marché et conservés en collections privées ! Cet exemplaire présente un bel avers typique de cette classe. Le revers a quant à lui une légende très simplifiée et/ou stylisée.



bga_423449. Bronze au cerf et à l'oiseau, (Ae, Ø 16,5 mm, 2 h, 1,78 g). Exemplaire particulièrement net, bien centré, de frappe vigoureuse et de bonne conservation avec une patine brune homogène.

LT.manque - DT.S 2639 B - BN. 1989-48 et 1990-905 - D. Hollard, L.-P. Delestrée, S. Gouet, Deux représentations de cerfs sur des monnaies de bronze gauloises, CN. 152 Juin 2002, page 7 à 21 (exemplaire illustré dans CN 152, fig. 10 page 10).

RRR. SUP350 €

Cet exemplaire provient du fond d'un professionnel en retraite. Ce bronze présente des reliefs particulièrement nets. Au revers, le triskèle n'en est pas un entre les jambes du cerf (?). Voir la publication de L.-P. Delestrée, D. Hollard et S. Gouet dans les CN. n° 152 de juin 2002 et le S 2639 B du Nouvel Atlas tome IV réattribué aux Sénonis plutôt qu'aux Léxoviens.



bga_387957. Bronze au cerf et à l'oiseau, (Ae, Ø 19,5 mm, 9 h, 4,17 g). Bronze sur un flan large et épais, avec des types de frappe molle et un peu décentrée. Épaisse patine sombre.

LT.manque - DT.S 2639 B - BN. 1989-48 et 1990-905 -

RRR. TB+220 €

Le portrait est particulièrement net sur cet exemplaire. Au revers, le triskèle entre les jambes du cerf (?) est bien visible.





bga_321405. Potin à la tête « d'indien », (Pot, Ø 19,5 mm, 2 h, 4,01 g). Superbe exemplaire avec de beaux reliefs et une agréable patine sombre et brillante.
LT. 7417 - DT. 2640.

TTB+150 €



bga_359281. Potin à la tête casquée et à la rosace, (Pot, Ø 19,5 mm, 1 h, 3,35 g). Potin de qualité, avec des types complets au droit comme au revers. Patine brune et homogène. LT. 7388 - DT. 150 - PK. 86 - Z. 698 - Sch/L. - - Lambert II, 1864, pl. I, n° 21, p. 211-235 (cf. p. 218, fig. 4) - Gallia 52, 1995, p. 6, fig. 2/10.

R. TTB+ /SUP.....140 €

Ce potin, contrairement au DT. 2651, est classé à la vallée de l'Aisne, dans la série 24 « Premiers potins des Rèmes ». Cet exemplaire a la particularité d'avoir la crinière bouletée et une rosace composée de cinq globules entre les jambes.



bga_412073. Statère en électrum à la lyre, type de Chenôves, (El, Ø 18 mm, 9 h, 6,04 g). Très bel exemplaire, sur un flan épais en or gris. Revers complet et idéalement centré. Le droit est un peu moins bien centré, avec une chevelure bien nette. LT. 4843 - DT. 3174 - ABT. - - Sch/L. 327 - Z. - - Moneta 41, n° 181-182.

R. TTB1500 €

Ces monnaies du type de Chenôves se divisent en deux types ; à la lyre (classe I) ou à la rouelle (classe II).



bga_412078. Quart de statère en électrum à la lyre, type de Chenôves, (El, Ø 11,5 mm, 8 h, 1,78 g). Bel exemplaire sur un flan un peu irrégulier mais avec des types complets. Patine régulière, avec de petites zones sombres au revers en bord de flan. LT. 4845 - DT. 3177 - Sch/L. 328 - Z. - - Sch/D. -.

RR. TTB600 €

Ces monnaies du type de Chenôves se divisent en deux types ; à la lyre (classe I) ou à la rouelle (classe II). Le traitement de la chevelure correspond exactement à celle du statère DT. 3176 avec les mèches en forme de goutte et aux extrémités enroulées.



bga_398524. Statère en électrum au triskèle, type de Chenôves, (El, Ø 19,5 mm, 9 h, 6,33 g). Statère sur un flan large et irrégulier, en très bas électrum, presque en billon. Frappe molle et usure marquée mais les types de droit et de revers sont bien identifiables. LT.manque - DT. 3181.

RR. TB+950 €

Cet exemplaire provient de la collection R. et D. Chevallier. Ces monnaies du type de Chenôves se divisent en trois types ; à la lyre (classe I), à la rouelle (classe II) ou au triskèle (classe III). Ce statère avec la tête à gauche correspond à la classe III. Le traitement de la chevelure correspond exactement à celle du statère DT. 3176 avec les mèches en forme de goutte et aux extrémités enroulées.



bga_412078



bga_398524



bga 423439. Denier à la lyre, (Ar, Ø 14 mm, 1 h, 2,06 g). Bel exemplaire malgré un droit partiellement décentré sur un flan trop court. Patine de collection ancienne. LT. 4858 - DT. 3182 - ABT. 423 - RIG. - - Sch/L. 329-334. R. TTB/TB+125 €
Cet exemplaire provient du fond d'un professionnel en retraite. Droit intéressant avec un traitement de la chevelure bien caractéristique de cette série.



bga 297064. Denier à la tête casquée, (Ar, Ø 12,5 mm, 1 h, 1,79 g). Denier sur un flan court avec un droit complet et assez net mais un revers un peu plus mou. Patine grise de collection ancienne. LT. 5138 et 5252 - DT. 3188 - ABT. 424 - Z. 555-556 - Sch/L. 335-342. TTB125 €
C'est le n° 442 de MONNAIES 57. Pour le revers, il existe de nombreuses combinaisons, selon qu'il y ait une rouelle, un anneau ou un anneau pointé de part et d'autre du cheval. Cet exemplaire a un cheval entouré de deux annelets pointés.



bga 380431. Denier à la tête casquée, (Ar, Ø 13,5 mm, 1 h, 1,83 g). Denier sur un flan un peu court avec des types complets et bien centrés. LT. 5138 et 5252 - DT. 3188 - ABT. 424 - Sch/D. 113 - Sch/L. 335-342. TTB+120 €
Denier avec une très belle tête au droit.



bga 423751. Denier à la croix et à la rouelle, (Ar, Ø 13 mm, 9 h, 1,55 g). Superbe exemplaire pour ce type très rare, avec un revers complet mais un droit légèrement décentré. Le flan est régulier mais fourré avec une zone brune sur la tranche vers 11-12 heures au droit (environ 9 heures au revers). LT. 5099 - DT. manque - BN. 5096-5100 - Sch/L. - - Z. 553-554 - Moneta IV, n° 196 (20 ex.) - MONNAIES 38, n° 1542.

RRR. TTB/SUP.....350 €
Cet exemplaire provient de la collection du Docteur Jur E. J. Haeblerin dont la collection de monnaies républicaines a été vendue en 1933 par E. Cahn. Cette très rare variante figure dans la LA TOUR mais semble avoir été négligée par les auteurs du Nouvel Atlas des monnaies gauloises d'H. de LA TOUR indique la série 881 « quinaires anépigraphes à la tête casquée (Aedui) », pour la monnaie LT 5099 ! Ce type est excessivement rare alors même que les auteurs du Moneta IV auraient répertorié une vingtaine d'exemplaires, de provenances variées ?



bga 423443. Denier ANORBOS / DVBNO, (Ar, Ø 13,5 mm, 4 h, 1,96 g). Denier avec une double empreinte au droit. Patin e irisée de collection ancienne. LT. 4972 - DT. 3221 - RIG. 30 - BN. 4945-5025 - Sch/L. 348 - Lelewel Atlas, 1840, pl. IV, n° 46. R. TTB+120 €
Cet exemplaire provient du fond d'un professionnel en retraite.

Très intéressante monnaie issue du même coin à empreintes multiples que celui publié par Samuel Gouet « Exemple de reconstitution de coin pour la monnaie d'argent des Eduens à légende ANORBOS » SENA, CN 162-3.



bga 423444. Denier ANORBOS / DVBNO, (Ar, Ø 12,5 mm, 3 h, 1,93 g). Denier bien identifiable bien que sur un flan un peu court et des types incomplets. Patine grise. LT. 4972 - DT. 3221 - RIG. 30 - BN. 4945-5025 - Sch/L. 348 - Lelewel Atlas, 1840, pl. IV, n° 46. R. TTB120 €

Cet exemplaire provient du fond d'un professionnel en retraite. Ce genre de casque orné est très rare dans cette série ; le bga 196534 avec la légende COION inédite avait cette caractéristique, ainsi que le n° 1447 de MONNAIES 51, avec le globule perlé devant le front, ou encore le bga 241000 à priori d'un type plus classique.



bga 423448. Denier ATPILLF ORCETIRIX, à la fleur, (Ar, Ø 15 mm, 3 h, 1,72 g). Très rare monnaie, sur un flan large, avec un droit presque complet bien que décentré et un revers frappé deux fois. Patine grise. LT. 4800 - DT. 3228 - ABT. 427 - RIG. 57 - Sch/L. 352 - MONNAIES XV, n° 484 - Moneta 41, n° 238. RR. TTB+350 €

Cet exemplaire provient du fond d'un professionnel en retraite. Cet exemplaire présente une légende presque complète au droit comme au revers. Sa principale particularité est probablement cette double frappe au revers qui donne l'impression d'avoir un buge et non pas un simple cheval !



bga 411858. Denier DIASVLOS, (Ar, Ø 16 mm, 10 h, 2,01 g). Flan ovale avec un écrasement derrière la tête. Sinon frappe vigoureuse et centrée des deux côtés. Patine de collection ancienne. LT. 4871 - DT. 3220 - RIG. 135 - ABT. 429 - Sch/D. 204. RR. TTB+300 €

Beau portrait avec le torse à tampons bien visible ! La légende DIA-SV-LOS est presque complète au revers.



bga 423363. Potin à l'hippocampe, tête à la chevelure bouletée, (Pot, Ø 17,5 mm, 6 h, 2,93 g). Potin bien identifiable sur un flan court. Patine grise avec de petites concrétions ocrees.

LT. 2935 - DT. 3203 - ABT. 109 - PK. 1 - Sch/L. 370 - Moneta 41, n° 235 var.

RR. TTB / TTB+160 €

Dans le classement de la série 890, ce potin correspond à la classe III « au bandeau perlé ».

SEGUSIAVES / ÉDUENS, INCERTAINES (RÉGION DE FEURS (FOREZ) / RÉGION DU MONT-BEUVRAY)



bga 423120. Denier SEGVSIAVS ARVS, (Ar, Ø 14 mm, 8 h, 1,64 g). Rare denier parfaitement identifiable malgré une frappe molle. Droit et revers légèrement décentrés. Patine grise avec une tache sombre au revers.

LT. 4622 var. - DT. 3273-3274 - BN. 4622-4627 - ABT. 468 - RIG. 255 - Lelewel Atlas, 1840, pl. VIII, n° 5 - MONNAIES II, n° 114.

RRR. TB+350 €

Cet exemplaire provient d'une vente Boule - Monaco. *Cette très rare monnaie est certainement une des gauloises en argent les plus recherchées par les collectionneurs. La légende de droit est incomplète mais on lit bien ARVS au revers.*

SÉQUANES - HEL- VÈTES, INCERTAINES (SUISSE ACTUELLE)



bga_424693. Statère, type de Crainvilliers au croissant, (Or, Ø 23,5 mm, 8 h, 7,54 g). Intéressante monnaie sur un flan large avec des types complets et bien centrés. Une patine sombre autour des reliefs permet de les mettre en valeur. Des rayures sont à signaler au revers devant le cheval et à l'exergue.

LT. 8922 - DT. 3074 - D. F. Allen, The Philippus in Switzerland and the Rhineland, RSN. 53, 1974, n° 91.

RRR. TTB+1500 €

Ce statère est d'un style assez inhabituel pour la série de Crainvilliers, avec une superbe coiffure assez élaborée. Le croissant du revers se retrouve sur d'autres monnaies qui se sont certainement inspirées de ce monnayage séquano-helvète... Dans cette série, les statères semblent encore plus rares que les quarts.



bga_399658. Statère au bige et à la rouelle, (El, Ø 24,5 mm, 12 h, 6,83 g). Très bel exemplaire sur un flan scyphate. Droit complet mais faiblesse de frappe périphérique au revers.

LT. 8901 var. - DT. 3065 - D. F. Allen, The Philippus in Switzerland and the Rhineland, RSN. 53, 1974, 80-84 et 252-254.

RR. TTB1250 €

Cet exemplaire, frappé sur un flan caractéristique de cette série, présente des types de droit et de revers assez complets.



bga_424693



bga_399658

SÉQUANES (RÉGION DE BESANÇON)



bga_423433. Denier TOGIRIX, (Ar, Ø 11,5 mm, 4 h, 1,39 g). Très beau denier idéalement centré sur un flan un peu court et épais. Patine irisée de collection ancienne. LT. 5550 - DT. 3248 - ABT. 421 - RIG. 286.

RR. TTB+150 €
Cet exemplaire provient du fond d'un professionnel en retraite. Denier sur un flan court avec une tête stylisée. La légende TOGIRIX est en bord de flan au droit et complètement hors flan au revers.



bga_423440. Denier TOGIRIX, (Ar, Ø 10,5 mm, 12 h, 1,44 g). Très bel exemplaire sur un flan court et épais. Le droit est bien centré et de frappe vigoureuse, mais le revers très incomplet. Patine de collection ancienne avec des concrétions de rouille (?). LT. 5550 - DT. 3248 - ABT. 421 - RIG. 286.

RR. SUP/TTB.....150 €
Cet exemplaire provient du fond d'un professionnel en retraite. Denier sur un flan court avec une tête stylisée. La légende TOGIRIX est en bord de flan au droit et complètement hors flan au revers.



bga_411856. Denier TOGIRIX, (Ar, Ø 13 mm, 12 h, 1,84 g). Flan un peu court mais denier homogène avec une agréable patine de collection. LT. 5550 - DT. 3248 - ABT. 421 - RIG. 286 - Sch/L. 495-509. TTB/TTB+.....120 €



bga_411583



bga_423418. Bronze TOGIRIX, (Ac, Ø 12,5 mm, 7 h, 0,87 g). Très rare bronze, sur un flan large mais avec des types assez mal centrés, surtout au droit. Agréable patine brune. LT. 5594 - DT. 3258 - RIG. 285.

RR. TTB+160 €
Cet exemplaire provient du fond d'un professionnel en retraite. Associée au monnayage de TOGIRIX ce bronze est d'un type particulier, avec un animal cornu au revers qui n'est pas sans rappeler le taureau au revers des deniers ATEVLA VLATOS (?).

La légende est assez bien venue au droit.



bga_250175. Potin TOC au cheval, petit module, (Pot, Ø 17 mm, 7 h, 3,2 g). Potin de petit module, avec les types de droit et de revers complets et une superbe patine sombre et brillante. Monnaie irréprochable !. LT. 5538 var. - DT. 3254 var. - RIG. 280 var. - PK. 82 var. - Sch/L. 520 var. - MONNAIES XV, n° 909 var.

RRR. TB+ /SUP.....350 €
Ce type précis correspond au n° 1637 de MONNAIES 38 ! Cette variante est bien plus rare qu'il n'y semble et cet exemplaire dans un état exceptionnel. Ce potin ne correspond pas au DT. 3254 ; il existe effectivement deux types de potin TOC au cheval en fonction du module et de la légende. Le potin DT. S3257B présente le même motif () entre les jambes et au-dessus du dos du cheval. Cet exemplaire d'un petit module manque au Nouvel Atlas, avec un Q au-dessus du cheval () entre les jambes.



bga_423387. Denier Q. DOCI/SAMF, (Ar, Ø 11,5 mm, 6 h, 1,88 g). Superbe denier de frappe vigoureuse avec des types complets. Patine grise, très légèrement granuleuse. LT. 5405 - DT. 3245 - RIG. 228 - Z. 756 - Sch/L. 525.

TTB+ /SUP.....180 €
Cet exemplaire provient du fond d'un professionnel en retraite.

Denier particulièrement complet avec les légendes de droit et de revers complètes.



bga_423742. Denier Q. DOCI/SAMF, (Ar, Ø 12 mm, 8 h, 1,97 g). Denier sur un fan un peu court avec une superbe avers mais un revers un peu décentré. Fine patine irisée. LT. 5405 - DT. 3245 - RIG. 228 - Z. 756 - Sch/L. 525.

SUP160 €
La légende Q. DOCI est complète au droit comme au revers, mais on ne lit pas la légende sous le cheval.



bga 423389. Denier Q. DOCI/SAM F. (Ar, Ø 13 mm, 6 h, 1,42 g). Très joli denier sur un flan large mais irrégulier avec un droit légèrement décentré mais un revers complet. Patine grise.

LT. 5405 - DT. 3245 - RIG. 228 - Z. 756 - Sch/L. 525.
TTB+150 €

Cet exemplaire provient du fond d'un professionnel en retraite. Toutes les légendes sont presque complètes sur cet exemplaire légèrement stylisé.



bga 423896. Denier Q. DOCI/SAM F. (Ar, Ø 13 mm, 3 h, 1,72 g). Denier sur un flan un peu court avec des types décentrés. Patine grise avec quelques irisations.

LT. 5405 - DT. 3245 - RIG. 228 - Z. 756 - Sch/L. 525.
TTB120 €
Exemplaire stylisé.



bga 411583. Bronze TVRONOS / CANTORIX, (Ae, Ø 14,5 mm, 11 h, 3,86 g). Bronze sur un flan court et très épais, avec une superbe patine caramel, lisse et brillante. Beau droit mais revers avec la tête du cheval hors flan.

LT.cf. 7005 - DT. 3260 - RIG. 291 var. 2 - Sch/L. 563-565.
RR. SUP350 €

Cet exemplaire provient de la collection M. G. Les auteurs du RIG n'ont retenu qu'un seul numéro pour cette légende TVRONOS / CANTORIX qui se retrouve à l'identique sur le potin (variété 2) et sur le bronze frappé (variété 1). Cet exemplaire est d'un aspect très curieux comme le DT. 3260 ; ces monnaies avec un métal particulier avec une patine inhabituelle sur les monnaies gauloises proviennent probablement d'un même atelier et pourquoi pas d'une même trouvaille ancienne, nettoyée à l'époque de la même façon et dispersée depuis longtemps (?).



bga 277204. Potin à la grosse tête laurée DOCI, (Pot, Ø 17,5 mm, 3 h, 5,06 g). Droit très bombé et un peu mou, mais très beau revers assez détaillé. Patine sombre et brillante.

LT. 5542 - DT. 3252 - RIG.cf. 137.
RR. TB+ /TTB+140 €

Cet exemplaire provient de la collection M. G. et de CELTIC II. Ce potin est d'un petit module et permet de deviner DOCI sur l'arrière de la tête. Sur la monnaie LT. 5542, la légende est interprétée par quatre annelets en guise de DOCI. Cet exemplaire se rapproche du DT. 3252, avec un bandeau bipartite.



bga 365023. Potin à la grosse tête, (Pot, Ø 19,5 mm, 3 h, 5,10 g). Revers magnifique pour ce type. Beau portrait. Patine noire. LT. 5368 var. - DT. 3091 - ABT. 102 - Sch/L. 547 - R. SUP280 €

Ce potin est le n° 889 de MONNAIES XV ; il a été repris dans de nombreuses publications et est illustré dans BOUDEAU II, à la page 53, « Monnaies gauloises en bronze ». Le revers a souvent été interprété comme un bouquetin, mais les différents auteurs préfèrent y voir un taureau chargeant avec la tête vue de profil et une seule corne figurée. Pour ce type A2, il y a six variétés différentes.



bga 277200. Potin à la grosse tête, (Pot, Ø 20,5 mm, 9 h, 7,31 g). Potin complet avec un flan lourd et agréablement patiné, sombre et brillant. LT. 5368 var. - DT. 3091.

TTB+140 €
Cet exemplaire provient de la collection M. G. et de CELTIC II. Ce type de potin est le plus courant des potins séquanais au bandeau lisse. Le revers de cet exemplaire est particulièrement complet et bien venu.

HELVÈTES (SUISSE ACTUELLE)



bga 324092. Denier NINNO / MAVC, (Ar, Ø 13 mm, 11 h, 1,62 g). Denier bien identifiable avec un avers un peu décentré et de frappe molle, mais un beau revers complet. Patine grise de collection.

LT.manque cf. 9355 - DT. 3278-3279A - ABT. 530 - RIG.manque - Sch/L. 1196-1197.
RRR. TB+ /TTB+320 €

Dans les Mélanges en l'honneur de Simone Scheers, Anne Geiser a fait le point sur les monnaies helvètes à la légende NINNO (cf. pages 107-116). L'exemplaire proposé avec NINNO / MAVC correspond au type 4.3.1 variante a. Au total, 22 exemplaires sont recensés. La tête semble ailée, mais la frappe molle et le léger tréflage ne semblent pas permettre d'être catégorique.



bga_365019. Denier NINNO / MAVC, tête ailée, (Ar, Ø 13 mm, 10 h, 1,55 g). Monnaie très intéressante, avec un superbe avers mais avec un revers très décentré. Patine grise. LT.manque cf. 9355 - DT. 3278-3279A - ABT. 530 - RIG.manque - Sch/L. 1196-1197.

RRR. TTB+380 €
L'exemplaire proposé avec NINNO / MAVC correspond au type 4.3.1 variante b, avec la tête ailé. Au total, 22 exemplaires sont recensés pour la variante a et un seul pour la variante b. Bien que très décentré, cet exemplaire présente des légendes complètes, avec NINNO / MAVC. Le dessus du sanglier est malheureusement hors flan mais pourrait avoir un cercle pointé dans un pentagramme (?).



bga_334422. Denier NINNO / MAVC, tête ailée, (Ar, Ø 12 mm, 12 h, 1,08 g). Monnaie très intéressante, sur un flan un peu court et irrégulier, avec un droit et un revers un peu décentrés. Patine irisée, de collection ancienne. LT.manque cf. 9355 - DT. 3278-3279A - ABT. 530 - RIG.manque - Sch/L. 1196-1197.

RRR. TTB+ /TB+300 €
Bien que très décentré, cet exemplaire présente des légendes complètes, avec NINNO / MAVC. Le dessus du sanglier est malheureusement hors flan mais pourrait avoir un cercle pointé dans un pentagramme (?).



bga_365019



bga_334422



bga_400495. Denier NINNO / MVAC, tête ailée, (Ar, Ø 13,5 mm, 11 h, 1,24 g). Denier sur un flan large, avec une frappe décentrée des deux côtés, un peu molle au droit. Très légère patine, claire et brillante. LT.manque cf. 9355 - DT. 3278-3279A - ABT. 530 - RIG.manque - Sch/L. 1196-1197.

INÉDIT. TTB+320 €
Ce denier correspondrait au type 4.3.1 variante a, mais avec une légende fautive, avec très clairement MVAC au revers ! Le C final coïncide avec une cassure de coin qui se retrouve derrière le sanglier.



bga_423390. Denier aux mèches calamistrées, fourré, (Ar, Ø 13 mm, 1 h, 1,16 g). Denier d'un style inhabituel, frappé sur un flan court et fourré avec les types de droit et de revers presque complets. Patine grise avec de légères concrétions superficielle.

LT.manque - DT.- - ABT.- - RIG.manque - Sch/L.-.
 INÉDIT. TTB250 €
 Cet exemplaire provient du fond d'un professionnel en retraite. *Si le style de ce denier semble pouvoir le rapprocher de certaines séries helvètes (ou éduennes, dont certaines ont été imitées par les Helvètes), aucune monnaie complètement identique ne semble avoir été publiée ou être conservée dans les musées consultés.*

LINGONS (RÉGION DE LANGRES)



bga_423442. Denier KALETEDOY, au delta renversé, (Ar, Ø 12,5 mm, 3 h, 1,91 g). Denier bien identifiable sur un flan court. Patine grise de collection ancienne.

LT. 8291 var. - DT. 3195 - BN. 8279-8295 - RIG. 92 - Sch/L. 461 - Lambert II, 1864, pl. XIV, n° 30 - A. Deyber, S. Scheers, Le trésor de Robache, Archaeologia Mosellana, 2, 1993, p. 415, n° 87.

TTB140 €
 Cet exemplaire provient du fond d'un professionnel en retraite. *Si les deniers KALETEDOY sont plutôt abondants, mal frappés et bien souvent à peine identifiables avec l'entre jambe hors flan, ce denier est quand à lui parfaitement identifiable avec le delta renversé typique de la classe A.*



bga_423429. Denier KALETEDOY, B5, (Ar, Ø 14 mm, 1 h, 1,97 g). Denier homogène avec des types presque complets malgré un droit légèrement décentré. Patine grise. LT. 8291 var. - DT. 3196 - RIG. 92.

TTB150 €

Cet exemplaire provient du fond d'un professionnel en retraite. *Cette classe (B5) est caractérisée par le delta surmontant un demi-cercle, fermé, reste en fait d'un epsilon couché fermé, qui peut aussi laisser penser à la moitié d'une roue, placée sous le cheval.*



bga_423436. Denier KALETEDOY, B5, (Ar, Ø 13,5 mm, 4 h, 1,94 g). Bel exemplaire sur un flan relativement large et régulier avec une fine patine de collection. LT. 8291 var. - DT. 3196 - RIG. 92.

TTB+150 €

Cet exemplaire provient du fond d'un professionnel en retraite.



bga_423409. Denier KALETEDOY, B5, (Ar, Ø 12 mm, 12 h, 1,97 g). Denier sur un flan court mais régulier avec des types bien centrés. Agréable patine de collection. LT. 8291 var. - DT. 3196 - RIG. 92.

TTB120 €

Cet exemplaire provient du fond d'un professionnel en retraite.



bga_416708. Potin aux trois poissons, (Pot, Ø 18,5 mm, 4,95 g). Exemplaire dans un état de conservation assez exceptionnel, avec de beaux reliefs et une patine sombre. LT. 8329 - DT. 3261.

R. SUP250 €

Ces potins sont très variés, avec de multiples variantes malaisées à différencier ; le dessin LA TOUR 8329 est très idéalisé... La facture est généralement assez peu soignée, avec des reliefs très mous ; cet exemplaire ne peut avoir la finesse des potins suessiens, mais pour cette série il est réellement hors du commun.



bga_423217. Statère d'or au cheval retourné, série A, (Or, Ø 22 mm, 8 h, 7,01 g). Statère sur un flan un peu ovale, en or allié de cuivre. Droit et revers centrés et de frappe assez vigoureuse. LT. 9000 - DT. 137 - BN. 8998-9002 - ABT. 408 - Sch/GB. 261 - Lelewel Atlas, 1840, pl. II, n° 16 - D. F. Allen, The Philippus in Switzerland and the Rhineland, RSN. 53, 1974, pl. 12, n° 95.

RR. TTB1800 €

Exemplaire homogène avec de très fins chevrons au droit. Le cheval du revers est rarement aussi net et complet, il a juste une petite faiblesse de frappe sur la queue.



bga_424704. Denier SOLIMA/COLIMA au gros œil, (Ar, Ø 12 mm, 12 h, 1,74 g). Denier sur un flan un peu court avec des types assez bien centrés. Patine grise. LT. 9020, 9025 var. - DT. 3270 - BN. 9020-9043 - RIG. 267 - Sch/L. 577 - cf. MONNAIES XXVIII, n° 648.

R. TTB120 €

Cet exemplaire offre une tête typique de la classe II. En essayant de reconstituer les coins, à partir d'autres exemplaires ; nous arriverions à une empreinte de coin de droit d'au moins 18 mm et d'au moins 20 mm pour le coin de revers, alors même que les flans ne dépassent jamais les 15 mm.



bga_380429. Bronze MATVGINOS, (Ae, Ø 13 mm, 6 h, 2,86 g). Flan court et épais, avec des types incomplets mais identifiables. Patine irrégulière. LT. 9203 - DT. 622 - ABT. 405 - RIG. 206 - Sch/L. 1084 - Lelewel Atlas, 1840, pl. VI, n° 43 - MONNAIES II, n° 428-429.

RRR. TB+100 €

Flan épais avec 4,5 mm d'épaisseur.



bga_423217



bga_380428. Potin à la tête d'indien, classe Ik2, (Pot, Ø 21 mm, 3 h, 3,96 g). Potin intéressant avec ce revers et les penons de coulée bien nets. LT.manque - DT.série 24 - Sch/GB. 667 var. - PK. 566 - MONNAIES XV, n° 981. RR. TTB/SUP.....120 €
*Le n° 981 de MONNAIES XV, est le seul autre potin de ce type que nous ayons vendu !
 Le globe sur les soies à l'arrière du sanglier permet de différencier les exemplaires appartenant à la classe Ik2.*



bga_423397. Potin à la tête d'indien « type du Tremblois », oeil en rouelle, (Pot, Ø 16 mm, 3 h, 2,60 g). Potin avec un bel avers stylisé et un revers assez bien venu malgré un flan irrégulier à cause de la cassure du penon de coulée.
 LT.manque - DT.série 24 - PK. 108 - Sch/GB. 668 - Gallia 52, 1995, p. 40 - RUDD 8, 1995, n° 8 - MONNAIES XV, n° 985 - PC 15.10.
 RR. TTB280 €
Rare variante du Tremblois avec la rouelle à la place de l'oeil. Ce type dit « du Tremblois » est semblable à la classe Ia et Id1 pour le bandeau, mais le profil ne s'intègre pas dans la série des potins leuques en raison du nez, et de la bouche qui rappellent plutôt le traitement des potins séquanés à la grosse tête série A.

MÉDIOMATRIQUES (RÉGION DE METZ)



bga_380398. Quart de statère à la tête janiforme, classe III, (Or, Ø 15 mm, 9 h, 1,44 g). Quart bien identifiable avec un droit mal frappé et usé, mais un joli revers.
 LT.manque - DT. 115 - Sch/GB. 283 série 34 - Z. - Sch/D. 369 ? usé - cf. Lelewel Atlas, 1840, pl. VI, n° 6-7 - MONNAIES XV, n° 1355.
 RRR. TB/TB+.....520 €
*Quart de même coin de revers que le bga_364341 de la collection Jobal, sans la rouelle à quatre rayons devant le cheval
 Cet exemplaire semble correspondre de très près au n° 283 du Traité de Simone Scheers qui ne recensait que huit exemplaires de cette classe III (B.N. 8937-8940, un exemplaire au MAN, un à Metz, un au musée de Bar et un autre à la Haye).*

RÈMES (RÉGION DE REIMS)



bga_424696. Quart de statère « aux segments de cercles », à l'esse, (El, Ø 9,5 mm, 9 h, 1,21 g). Intéressant petit quart avec de beaux reliefs. Patine brune.
 LT. 8030 var. - DT. 184.
 RR. TTB+160 €
*En plus de l'esse au droit, certains exemplaires présentent un anneau pointé et perlé. Cette caractéristique est typique de la classe XV B de J.-M. Doyen.
 Le revers de notre exemplaire à une sorte de E au-dessus du cheval à la place du A, comme sur le bga_272355.*



bga_423454. Denier ATEVLA / VLATOS, classe Ia - fourré, (Ar, Ø 13 mm, 12 h, 1,48 g). Denier sur un flan un peu court et ovale, fourré avec le bronze visible au droit. Sinon agréable patine grise de collection.
 LT. 7191 - DT. 640 - RIG. 54 var. 2 - Sch/GB. 305 - Sch/SM. 809.
 R. TTB /TTB+.....140 €
 Cet exemplaire provient du fond d'un professionnel en retraite.
 Le monnayage ATEVLA VLATOS se divise en deux classes ; la classe Ia a un demi-cercle centré sous la ligne d'exergue et un pentagramme au-dessus.



bga_423906. Bronze REMO/REMO, (Ac, Ø 15 mm, 9 h, 2,36 g). Bronze sur un flan un peu court sans légende au droit et avec un revers mal centré. Patine sombre.
 LT. 8040 - DT. 593 - RIG. 232 - Sch/GB. 520 - Sch/D. 333.
 TB+ /TTB.....120 €



bga_383162



bga_402897. Bronze GERMANVS INDVTILLI au taureau (Quadrans), (Ae, Ø 19 mm, 5 h, 3,02 g). Bronze de qualité pour ce type, frappé sur un flan large avec une agréable patine vert foncé.
LT. 9248 - DT. 707 - RPC. 506.

R. TTB+190 €

Cet exemplaire provient d'une vieille collection dispersée à Drouot par A. Weil.

Exemplaire de beau style et frappé sur un flan large.



bga_423904. Bronze GERMANVS INDVTILLI au taureau (Quadrans), (Ae, Ø 18,5 mm, 12 h, 2,82 g). Flan large et régulier pour ce bronze homogène avec une patine brune.
LT. 9248 - DT. 707 - RPC. 506.

R. TTB180 €

Exemplaire de beau style et frappé sur un flan large. La légende GERMANVS//INDVTILLI est complète au revers.



bga_423905. Bronze GERMANVS INDVTILLI au taureau (Quadrans), (Ae, Ø 17,5 mm, 6 h, 3,13 g). Bel exemplaire sur un flan un eu court mais avec des types complets. Patine brun vert.
LT. 9248 - DT. 707 - RPC. 506.

R. TTB150 €



bga_383162. Statère à l'ancre, (Or, Ø 18,5 mm, 4 h, 5,88 g). Bel exemplaire avec un droit assez net malgré une usure homogène. Revers issu d'un coin bouché et/ou rouillé, mais de frappe vigoureuse et centrée.
LT.manque - DT. 169-170 var. - RN. 1997, pl. II, n° 11 - MONNAIES XV; n° 1104.

R. TTB /TTB+1400 €

Ce type, naguère relativement abondant, semble s'être raréfié ; beaucoup moins d'exemplaires passent en vente ! ?



bga_410206. Statère à l'ancre, (Or, Ø 17,5 mm, 12 h, 6,09 g). Statère parfaitement identifiable, avec un droit un peu confus et un revers avec une faiblesse de frappe sur l'avant du cheval.
LT.manque - DT. 169-170 var. - RN. 1997, pl. II, n° 11 - MONNAIES XV; n° 1104.

R. TB /TTB+1020 €

Ce type, naguère relativement abondant, semble s'être raréfié ; beaucoup moins d'exemplaires passent en vente ! ?



bga_365014. Denier au lion, « type de Villeneuve-Saint-Germain », surfrappé sur un denier éduen, (Ar, Ø 16,5 mm, 3 h, 2 g). Denier frappé sur un flan large, avec un superbe avers mais un revers un peu mou. Patine grise et poreuse, de collection ancienne.
LT. 7220 - DT. 198 - Mél. CB. 8 et 15 p. 252 - CB. p. 235-252.

RRR. TTB+ /TB+420 €

Pour une surfrappe, ce rare denier est particulièrement intéressant, avec la tête bien nette de la classe I de Villeneuve-Saint-Germain (variante aux annelets) et aussi le cheval éduen bien net derrière la tête.

Le revers est moins bien frappé avec le type de Villeneuve-Saint-Germain complet bien qu'un peu mou, mais avec la tête casquée éduenne décentrée, visible au-dessus du lion. Le nez, le casque et la visière du casque sont en bord de flan entre 12 et 3 heures. Le coin de droit est assez caractéristique avec les annelets devant le visage ; il est probable que ce soit le même coin qui ait frappé le denier n° 8 ainsi que le n° 34 de la classe II au bige.

Un autre denier de Villeneuve-Saint-Germain a été frappé sur un denier éduen ; le n° 4 page 250 (mais très peu net).



bga_410206



bga_400473. Denier CRICIRV, variété 1, (Ar, Ø 14,5 mm, 3 h, 2,15 g). Denier sur un flan un peu court, avec un bel avers complet. Revers de frappe un peu décentrée au niveau de la légende et molle sur le dauphin. Patine sombre de collection ancienne. LT. 7946 - DT. 553 - RIG. 126 variété 1 - ABT. 374 var. - Sch/SM. - RN. 1906, p. 126-128, fig. 19-28 - MONNAIES VIII, n° 999.

RR. TTB+ 500 €
Cet exemplaire est d'une rare qualité de frappe pour le buste, avec le rinceau feuillu devant le visage. La légende CRICIRV du revers est hors flan au revers.



bga_373669. Bronze CRICIRV, (Ae, Ø 19 mm, 6 h, 3,58 g). Très bel exemplaire avec une magnifique patine verte. LT. 7951 - DT. 554 - RIG. 127.

TTB+ / TTB 225 €
Superbe portrait complet avec un très beau casque. La légende CRICIRV est complète au revers.



bga_420689. Bronze DEIVICIAC, classe II, (Ae, Ø 15,5 mm, 9 h, 3,54 g). Bel exemplaire pour ce type de bronze, avec un droit et un revers complets. Droit un peu mou mais superbe revers. Patine brun avec des reflets orangés. LT. 7729 - DT. 558 - RIG. 133.

RR. TTB / SUP 250 €
Le revers est particulièrement bien venu à la frappe avec la légende DEIVIC bien lisible.



bga_423447. Bronze au cheval et aux annelets, (Ae, Ø 12,5 mm, 10 h, 1,66 g). Flan court avec les penons de coulée, mais avec des types bien identifiables. Patine verte et hétérogène. LT. 7739 - DT. 232-233 - Sch/GB. 528-532 - ABT. 391 var. - Sch/D. 335.

R. TTB / TTB+ 100 €
Cet exemplaire provient du fond d'un professionnel en retraite. Ces petits bronzes sont assez courants mais très diversifiés, avec des combinaisons d'avers et de revers dans les deux sens. Cet exemplaire avec un avers à droite et un revers à gauche est du type classique.



bga_423260. Bronze à la tête janiforme barbue, classe I, (Ae, Ø 17,5 mm, 12 h, 3,02 g). Bronze sur un flan irrégulier mais avec de très beaux reliefs de frappe particulièrement vigoureuse, surtout au droit. Patine sombre et brillante. LT. 8106 - DT. 562 - Lelewel Atlas, 1840, pl. V, n° 16.

RR. TTB+ 300 €
Cet exemplaire est typique de la classe I avec la tête barbue au droit, le lion réaliste avec l'annelet pointé entouré d'un cercle perlé au revers.



bga_423903. Bronze à la tête janiforme barbue, classe I, (Ae, Ø 17,5 mm, 3 h, 3,35 g). Bel exemplaire malgré un léger décentrage au droit. Sinon des types assez nets avec une épaisse patine sombre. LT. 8106 - DT. 562 - Lelewel Atlas, 1840, pl. V, n° 16.

RR. TTB+ 300 €
Cet exemplaire est typique de la classe I avec la tête barbue au droit, le lion réaliste avec l'annelet pointé entouré d'un cercle perlé au revers.



bga_416701. Bronze à la tête janiforme, classe II aux annelets pointés, (Ae, Ø 17,5 mm, 3 h, 2,32 g). Bel exemplaire pour ce type avec un droit un peu mou mais un très beau revers centré et complet. Agréable patine verte. LT. 8106 var. - DT. 563 - Sch/GB. 545 - Sch/L. 988 - Z. 350.

R. TTB+ / SUP 220 €
Pour cette variété, il existe des avers avec des essos sous les têtes et d'autres avec des annelets pointés ; le deux se confondent souvent.



bga_424699. Bronze à la tête janiforme, classe II aux annelets pointés, (Ae, Ø 15,5 mm, 8 h, 1,27 g). Bronze avec des types complets mais sur un flan irrégulier. Épaisse patine brune. LT. 8106 var. - DT. 563 - Sch/GB. 545 - Sch/L. 988 - Z. 350.
 R. TTB / TTB+ 120 €



bga_411469. Bronze à la tête janiforme, classe II aux annelets pointés, (Ae, Ø 16,5 mm, 8 h, 2,84 g). Bronze frappé avec un coin de droit usé, mais avec un superbe revers. Patine sombre et régulière.
LT. 8106 var. - DT. 563 - Sch/GB. 545 - Sch/L. 988 - Z. 350.
R. TB /TTB+100 €
Pour cette variété, il existe des avers avec des esses sous les têtes et d'autres avec des annelets pointés ; les deux se confondent souvent.



bga_423258. Bronze à la tête janiforme, classe III, (Ae, Ø 19 mm, 8 h, 3,84 g). Bronze sur un flan irrégulier, avec des zones de frappe molle. Patine sombre et brillante.
LT.manque - DT.manque - Sch/GB.- - Sch/L.- - Z.-.
RRR. TTB300 €
Cet exemplaire appartient probablement à la plus rare classe de bronze à la tête janiforme. Le droit correspond à la classe II, mais le revers a deux annelets pointés en plus (devant et derrière le lion) et deux sortes de gouttes de chaque côté des trois annelets pointés au-dessus du lion. Ce type manque au Nouvel Atlas et ce n'est que le second que nous proposons à la vente.



bga_413076. Potin au swastika, (Pot, Ø 19 mm, 3,19 g). Superbe potin sur un flan légèrement scyphate. Patine sombre et homogène.
LT. 7873 - DT. 214 - Sch/GB. 694 - BN. 7873-7876.
RR. SUP420 €
Ces potins sont relativement rares et assez souvent d'un style très fin. Il semblerait qu'il existe plusieurs variétés de ce potin au swastika, selon le degré de stylisation.



bga_413077. Potin au swastika, (Pot, Ø 19,5 mm, 3,67 g). Très beau potin avec les penons de coulée bien nets. Patine grise avec de petites concrétions de surface.
LT. 7873 - DT. 214 - Sch/GB. 694 - BN. 7873-7876.
RR. TTB+350 €
Ces potins sont relativement rares et assez souvent d'un style très fin. Il semblerait qu'il existe plusieurs variétés de ce potin au swastika, selon le degré de stylisation.



bga_410210. Potin au swastika, (Pot, Ø 20,5 mm, 4,91 g). Potin bien identifiable, mais avec des reliefs un peu émoussés, surtout au revers. Patine brune.
LT. 7873 - DT. 214 - Sch/GB. 694 - BN. 7873-7876.
RR. TTB300 €
Ces potins sont relativement rares et assez souvent d'un style très fin. Il semblerait qu'il existe plusieurs variétés de ce potin au swastika, selon le degré de stylisation.



bga_364332. Potin au swastika, fragmentaire, (Pot, Ø 15 mm, 2,37 g). Potin avec de beaux reliefs, surtout au revers, mais cassé avec un manque important et une importante trace d'oxydation au droit.
LT. 7873 - DT. 214 - Sch/GB. 694 - BN. 7873-7876.
RR. SUP105 €
Ces potins sont relativement rares et assez souvent d'un style très fin. Il semblerait qu'il existe plusieurs variétés de ce potin au swastika, selon le degré de stylisation.



bga_364324. Potin au cheval, classe II, (Pot, Ø 20 mm, 12 h, 2,94 g). Potin complet et bien identifiable, avec une surface un peu hétérogène. Patine gris foncé.
LT. 7870 - DT. 216 - ABT.- - Sch/GB. 692 - BMCC. 471-474, S505-S506.
R. TB+ /TTB+135 €
La classe II de cette série au cheval se distingue par une tête élongée avec la chevelure en annelets, un menton proéminent et une ligne de zigzag devant le visage. L'orientation des moules semble être régulièrement à 12 heures.



bga_364322. Potin au cheval, classe II, (Pot, Ø 20,5 mm, 1 h, 3,37 g). Bel exemplaire complet, avec des types bien venus. Patine sombre, un peu hétérogène au droit, mais de qualité au revers. LT. 7870 - DT. 216 - ABT.- - Sch/GB. 692 - BMCC. 471-474, S505-S506.
R. TB+ /TTB+110 €



bga_423220. Potin aux animaux affrontés, classe II, (Pot, Ø 21 mm, 12 h, 5,81 g). Très bel exemplaire pour ce type, avec les animaux bien venus. Patine sombre et brillante. LT. 7458 - DT. 211 - Sch/GB. 655 - PK. 163 - Sch/D. 315.
R. SUP200 €
Sur les exemplaires de la classe II, l'annelet pointé du revers de la classe I se transforme en un globe. Il n'y a plus de légende au droit, mais les deux animaux reposent sur un globe central, avec un anneau pointé entre les têtes.



bga_413092. Potin au cheval à droite, (Pot, Ø 17 mm, 3 h, 4,11 g). Très bel exemplaire complet des deux côtés avec une agréable patine sombre et homogène. LT. 7924 - DT. 684 - Sch/L. 1154-1155.
RR. TTB+280 €
Sept exemplaires seulement de cette rare monnaie étaient répertoriés dans le Traité de S. Scheers : six potins de la BN et un autre à l'ANS. Le DT. 684 est classé en « potin tardif de la région parisienne » (?).



bga_403574. Potin au cheval à droite, (Pot, Ø 19,5 mm, 3 h, 3,07 g). Bel exemplaire bien venu mais avec une flan un peu irrégulier à cause des cassures des penons de coulée. LT. 7924 - DT. 684 - Sch/L. 1154-1155.
RR. TTB+160 €



bga_403571. Potin au sanglier, au torques et aux globules, (Pot, Ø 17 mm, 8 h, 2,72 g). Bel exemplaire homogène pour ce potin complet avec une patine gris foncé. LT. 7905 - DT. 530, 531A - Sch/GB. 696 - ABT. 351 - Sch/L. 1153.
TTB+/SUP160 €
Des recherches inédites sont en cours sur cette série de potins dite « au sanglier et au torques ». Si de nombreuses hypothèses quant à sa signification symbolique, l'aspect technique est tout aussi intéressant et les conclusions seront certainement très édifiantes et modifieront sans doute une part de nos connaissances sur ces monnaies coulées et plus précisément sur ces potins...



bga_424007. Potin au sanglier, au torques et aux globules, (Pot, Ø 17,5 mm, 7 h, 2,51 g). Superbe potin avec une agréable patine grise anthracite. Notons un petit défaut de coulée entre le nez et l'esse devant le visage, visible au revers sous la tête du sanglier. LT. 7905 - DT. 530, 531A - Sch/GB. 696 - ABT. 351 - Sch/L. 1153.
SUP160 €



bga_364328. Potin au sanglier, au torques et aux globules, (Pot, Ø 18 mm, 8 h, 3,51 g). Très bel exemplaire sur un flan large, avec des types complets et des reliefs particulièrement bien venus. Agréable patine sombre. LT. 7905 - DT. 530, 531A - Sch/GB. 696 - ABT. 351 - Sch/L. 1153.
TTB+135 €



bga_413079. Potin au sanglier, au torques et aux globules, (Pot, Ø 18,5 mm, 9 h, 2,19 g). Potin bien identifiable mai avec une patine un peu hétérogène. LT. 7905 - DT. 530, 531A - Sch/GB. 696 - ABT. 351 - Sch/L. 1153.
TTB120 €



bga_364334. Potin au sanglier, au torques et aux globules, (Pot, Ø 18,5 mm, 7 h, 4,51 g). Bel exemplaire homogène, avec de beaux reliefs et une patine sombre. LT. 7905 - DT. 530, 531A - Sch/GB. 696 - ABT. 351 - Sch/L. 1153.
TTB+105 €



bga_413080. Potin au sanglier, au torques et aux globules, stylisés, (Pot, Ø 18,5 mm, 7 h, 2,93 g). Potin complet, avec une patine grise et brillante, et de petites concrétions. LT. 7905 - DT. 530, 531A - Sch/GB. 696 - ABT. 351 - Sch/L. 1153.
TTB150 €
Potin avec une tête particulièrement stylisée et très simplifiée.

BELLOVAQUES (RÉGION DE BEAUVAIS)



bga_410205. Statère d'or à l'astre, cheval à gauche - fourré, (Or, Ø 19 mm, 11 h, 4,46 g). Statère sur un flan un peu court mais avec des types complets, de frappe vigoureuse au droit et un peu plus molle au revers. LT. 7234 - DT. 265 - Sch/GB. 159 - ABT.- - MONNAIES XVIII, n° 909.

RR. TTB+ 2125 €
Ce type de statère, avec le cheval à gauche, appartient à la classe II. Cet exemplaire est complet des deux côtés ; la tête du cheval est souvent en bord de flan, mais elle est bien complète sur cet exemplaire. Le poids particulièrement léger ne laisse guère de doute sur la nature du métal ; ce statère est frappé sur un flan fourré.



bga_410205



bga_424688



bga_424688. Quart de statère d'or à l'astre, cheval à droite, (Or, Ø 10,5 mm, 7 h, 1,44 g). Petite monnaie sur un flan court avec un droit presque complet mais un revers assez décentré avec la trace du bord du coin. LT. 7239 var. - DT.manque - Sch/GB. 166 série 25 - Sch/L.- - Sch/D.-. R. TTB 600 €
Même coin de revers que l'exemplaire du British Museum (Sch/GB., pl. 6, n° 166) et que le n° 1022 de MONNAIES XV avec cette ligne brisée (interprétée par certains comme un serpent) devant le cheval. Il est vraiment dommage que les auteurs du « Nouvel atlas » des monnaies gauloises n'aient pas repris la typologie établie dans les Mélanges J.-B. Colbert de Beaulieu. Cette variété avec la jambe postérieure en avant avait été isolée par S. Scheers, dès 1977.



bga_370159. Quart de statère d'argent à l'astre, cheval à droite, (Ar, Ø 15 mm, 1 h, 1,57 g). Monnaie frappée sur un flan particulièrement large pour ce type. Droit et revers complet et de frappe vigoureuse. Patine sombre de collection ancienne. LT. 7245 var. - DT.manque série 42B - Sch/GB. 548 var. - Sch/D.- - L.P. Delestrée, C. Delplace, La série trimétallique à l'astre témoin du monnayage bellovaque, Mélanges J.-B. Colbert de Beaulieu, Paris 1987, n° 50.

RR. TTB+ 950 €
Habituellement, les chevaux à droite n'ont pas d'astre entre les jambes du cheval. Cet exemplaire est un contre-exemple.



bga_411495. Bronze au lion, (Ae, Ø 19,5 mm, 5 h, 3,11 g). Bel exemplaire sur un flan large avec des types bien centrés, mais méritant un nettoyage pour retirer les concrétions de surface. LT. 8577 - DT. 231 - Sch/GB. 471 - Sch/L.-.

RR. TTB/TB+ 100 €
Une homotypie de contigüité lie les bronzes au coq LT. 8584 et le bronze au lion LT. 8580 comme le faisait déjà remarquer L.-P. Delestrée dans son article de la Revue Numismatique en 1980.



bga_423364. Bronze au coq à tête humaine, (Ae, Ø 17 mm, 4 h, 2,44 g). Bel exemplaire avec un revers assez net mais un droit un peu mou. Patine brun vert. LT. 8584 - DT. 509.

RR. TTB/TTB+ 180 €
Ce type constitue la variété 1 de la première classe de l'ensemble « au coq ».



bga_424732. Bronze au coq à tête humaine, (Ae, Ø 18 mm, 3 h, 2,46 g). Bronze de qualité sur un flan ovale. Patine brune avec de petites zones vertes au revers.
LT. 8584 - DT. 509.
RR. TTB+180 €



bga_423119. Bronze au coq à tête humaine, (Ae, Ø 17 mm, 1 h, 2,66 g). Bel exemplaire homogène avec de beaux reliefs mais une patine verte partiellement recouverte d'une gangue brune dans les creux. LT. 8584 - DT. 509.
RR. TTB+175 €



bga_411817. Bronze au coq, « type de Lewarde » DT.518, (Ae, Ø 15,5 mm, 12 h, 2,48 g). Bel exemplaire de frappe vigoureuse et centrée avec une agréable patine sombre, mais d'importantes oxydations au droit comme au revers.

LT. 7221 - DT. 518 - Sch/GB. 450 - Sch/D. 3.

RRR. TTB120 €

Sur la dizaine de bronze de ce type que nous avons eu en vente, cet exemplaire est l'un des plus complets et des plus nets. Le DT. 518 dit du « type de Leward » (suite aux quelques provenances de la région de Douai) constitue la variété 2 de la classe III du type « au coq » sans profil humain.



bga_427815. Bronze au coq, « type d'Hallen-court », (Ae, Ø 18 mm, 3 h, 2,66 g). Bronze sur un flan un peu irrégulier mais avec des types complets avec une épaisse patine sombre.

LT.manque - DT. 516 - ABT.- - Sch/GB. 469 - Sch/L.-.

RRR. TTB+450 €

Monnaie d'un type rare et encore plus rarement aussi complet.



bga_410212. Bronze au coq, « type d'Hallen-court », (Ae, Ø 18 mm, 6 h, 2,92 g). Bronze d'une rare qualité, frappé sur un flan large et régulier, avec des types complets. Patine verte avec de petites zones concrétionnées ou piquées.

LT.manque - DT. 516 - ABT.- - Sch/GB. 469 - Sch/L.-.

RRR. TTB300 €

Monnaie d'un type rare et encore plus rarement aussi complet ; droit et revers de qualité exceptionnelle, avec l'ensemble des types bien nets.



bga_427809. Bronze « au nageur et aux coqs affrontés », (Ae, Ø 16,5 mm, 3 h, 2,47 g). Bronze identifiable malgré une frappe molle et une usure marquée. Épaisse patine vert foncé. LT.manque - DT. 519 - L.-P. Delestrée, Les monnaies « au coq » frappées en Gaule Belgique, RN. 1980, p. 51, pl. 3, n° 12 = Revue Antique de Picardie, n° 3-4, 1987, p. 58, n° 7 et p. 59, note 7 - MONNAIES XV, n° 1187.

RR. TTB350 €



bga_423415. Bronze au personnage courant, à l'astre, (Ae, Ø 16 mm, 2 h, 3,03 g). Bronze sur un flan large mais irrégulier avec des types bien identifiables. Patine verte. LT.manque - DT. 291.

R. TB+75 €

Cet exemplaire provient du fond d'un professionnel en retraite. Avers avec un anneau bien net de part et d'autre du personnage et un astre au-dessus du cheval au revers.



bga_416687. Bronze au personnage courant, aux deux astres, (Ae, Ø 17 mm, 3 h, 2,39 g). Flan un peu court avec des éclatements de frappe, mais bronze bien identifiable. Patine brune avec des reflets verts dans les champs. LT. 7327 var. - DT. 293.

R. TB+115 €



bga_423446. Bronze au personnage courant, aux deux astres, (Ae, Ø 17 mm, 1 h, 2,57 g). Bronze sur un flan irrégulier avec des éclatement en bord de flan. Revers assez net mais droit plus mou. Patine verte. LT. 7327 var. - DT. 293.
R. TB+ /TTB.....100 €
Cet exemplaire provient du fond d'un professionnel en retraite.



bga_424700. Bronze au personnage courant et à l'androcéphale, (Ae, Ø 15,5 mm, 6 h, 2,94 g). Bronze sur un flan régulier. Superbe revers avec une belle patine brune et brillante, mais un droit concrétionné. LT. 7276 - DT. 307.
R. TB+ /SUP.....125 €
Cet exemplaire a été acheté anciennement à G. Danicourt. Avec ce style de droit et ce revers précis, ce bronze correspond au DT. 307. Cet exemplaire est particulièrement complet au droit, avec tous les motifs ornementaux visibles !



bga_388842. Bronze au personnage courant, aux sangliers et à la tête coupée, (Ae, Ø 14,5 mm, 5 h, 2,55 g). Flan court et épais, avec les type centrés mais incomplets. Frappe vigoureuse. Très belle patine vert émeraude et brillante. LT. 7628 - DT.- - Sch/GB. 585.
RRR. TTB+320 €
Cet exemplaire est celui de CELTIC III. Ce bronze correspond au LT 7628. S. Scheers recense deux exemplaires (BN 7328 et 7330) pour sa variété d ; elle décrit un sanglier au-dessus du cheval sans mentionner celui qui se trouve entre ses jambes, ni la tête coupé au droit. L'exemplaire type (BN 7628) est très incomplet et nos deux monnaies bga_315322 et bga_315323 (issues des mêmes coins) permettent de bien restituer ce type rare !



bga_315323. Bronze au personnage courant, aux sangliers et à la tête coupée, (Ae, Ø 14 mm, 9 h, 2,67 g). Flan court et épais, avec les type centrés mais incomplets. Frappe vigoureuse. Belle patine brune. LT. 7628 - DT.- - Sch/GB. 585.
RRR. TTB+220 €
Cet exemplaire provient de MUNZEN RITTER.
L'exemplaire type (BN 7628) est très incomplet et nos deux monnaies bga_315322 et bga_315323 (issues des mêmes coins) permettent de bien restituer ce type rare !



bga_423419. Bronze au personnage agenouillé et au cheval, (Ae, Ø 17,5 mm, 9 h, 3,27 g). Bronze bien identifiable sur un flan un peu court et ovale. Épaisse patine verte et poreuse. LT.manque - DT. 316.
R. TB /TTB.....125 €
Cet exemplaire provient du fond d'un professionnel en retraite. Ce type particulier est plus rare que celui au personnage courant.



bga_420687. Bronze au personnage agenouillé et au sanglier, (Ae, Ø 22 mm, 12 h, 4,09 g). Exemplaire de qualité raisonnable pour ce type rare. Patine vert foncé sur un flan large et un peu irrégulier. LT.manque - DT. 317 - Sch/GB. 609 - Lelewel Atlas, 1840, pl. IX, n° 21.
RR. TTB250 €
Dans son *Traité*, S. Scheers indique deux exemplaires à la BN pour ce type (BN 7307 et 7306A). La description du bronze BN 7309 dans le Muret Chabouillet n'y correspond pas.



bga_416685. Bronze au personnage agenouillé et au sanglier, (Ae, Ø 19 mm, 9 h, 2,81 g). Bronze avec des beaux reliefs et une agréable patine vert foncé et brillante. LT.manque - DT. 317 - Sch/GB. 609 - Lelewel Atlas, 1840, pl. IX, n° 21.
RR. TTB150 €
Dans son *Traité*, S. Scheers indique deux exemplaires à la BN pour ce type (BN 7307 et 7306A). La description du bronze BN 7309 dans le Muret Chabouillet n'y correspond pas.



bga_427815



bga_420688. Bronze à l'oiseau, « type de Vendeuil-Caply », (Ae, Ø 15,5 mm, 9 h, 1,57 g). Bronze avec un bel avers particulièrement bien venu et un revers légèrement décentré. Patine sombre et brillante. LT.manque - DT. S 696 A - Sch/D.- - Sch/GB. 729 - Sch/L.- - MONNAIES XV, manque - MONNAIES 26, n° 699 - bga_148628.

RR. TTb+ 250 €
Ce bronze avec la tête à gauche et ce type de revers manquait au Nouvel Atlas (cf. DT. S 696 A) alors qu'il figure dans le Traité de S. Scheers (n° 729). Pour sa classe II, rev. b, S. Scheers regroupe malheureusement les deux types d'avers (à droite ou à gauche) ; elle recense au total six exemplaires, dont trois à la BN.



bga_423414. Bronze à l'oiseau, « type de Vendeuil-Caply », (Ae, Ø 17 mm, 3 h, 2,22 g). Bronze intéressant, sur un flan un peu irrégulier. Patine brun vert.

LT. 7583 - BN. 7581-7584 - ABT.- - Sch/L.- - Sch/SM.-.
 RR. TTb 140 €

Cet exemplaire provient du fond d'un professionnel en retraite. *Mêmes coins que l'exemplaire de la Bibliothèque nationale (Sch/GB. pl. 26, n° 726 = LT. 7583) et que MONNAIES XV, n° 1077. Même coin de revers que l'exemplaire du « Nouvel atlas » (pl. 29, n° 696).*



bga_315313. Applique monétiforme bractéate, « type de Vendeuil-Caply », (Ae, Ø 17,5 mm, 6 h, 0,77 g). Exemplaire fragmentaire, dépourvu de la pointe, avec de très beaux reliefs et une superbe patine verte.

LT.- - DT.- - BN. - Sch/GB. - Sch/L.
 RR. TTb+ 150 €

Comme les fibules monétiformes, certaines appliques reprennent l'iconographie monétaire. C'est le cas pour cette applique bractéate, en tôle de bronze dont on distingue encore la pointe au revers.



bga_424080

AMBIENS (RÉGION D'AMBIENS)



bga_424080. Statère d'or biface au flan court, style fin, (Or, Ø 20,5 mm, 1 h, 7,55 g). Statère biface sur un flan large avec des types idéalement centrés. Une profonde rayure ancienne est à signaler au revers.

LT. 8603 var. - DT. 157 - Sch/GB.cf. 86-87 - Z. 297 var. - Sch/L.-.

RR. TTb+ /TB..... 2800 €
Ce statère appartient à la deuxième phase du monnayage ambien ; les flans ont tendance à être plus étroits et à s'épaissir, mais les monnaies sont toujours bifaces, avec une tête stylisée au droit. Cet exemplaire est de joli style. L'exemplaire bga_382111 de même style, dans E-MONNAIES a été vendu 2700€.



bga_410218. Statère d'or biface au flan court, style fin, (Or, Ø 18 mm, 1 h, 7,55 g). Très bel exemplaire sur un flan un peu court, surtout pour le revers qui est un peu décentré. De légères griffures sont à signaler en surface.

LT. 8603 var. - DT. 157 - Sch/GB.cf. 86-87 - Z. 297 var. - Sch/L.-.

RR. TTb+ /TB..... 1600 €
Ce statère appartient à la deuxième phase du monnayage ambien ; les flans ont tendance à être plus étroits et à s'épaissir, mais les monnaies sont toujours bifaces, avec une tête stylisée au droit. Cet exemplaire est de joli style. L'exemplaire bga_382111 de même style, dans E-MONNAIES a été vendu 2700€.



bga_429007. Statère d'or biface au flan court, (Or, Ø 17,5 mm, 3 h, 6,38 g). Exemplaire homogène sur un flan régulier et un peu court, avec une usure marquée.

LT. 8603 var. - DT. 160 - Sch/GB. 86-87 - Z. 297 var. - Sch/L.-.

RR. TB+ 650 €
Ce statère appartient à la deuxième phase du monnayage ambien ; les flans ont tendance à être plus étroit et à s'épaissir, mais les monnaies sont toujours bifaces, avec une tête stylisée au droit.

Le revers de cet exemplaire présente quelques cassures de coin.



bga_429008. Statère d'or biface au flan court, (Or, Ø 17 mm, 11 h, 6,44 g). Statère sur un flan un peu court et irrégulier avec des types confus mais identifiables.
LT. 8603 var. - DT. 160 - Sch/GB. 86-87 - Z. 297 var. - Sch/L.-.
RR. TB+500 €



bga_427446. Statère d'or uniface, (Or, Ø 17 mm, 6,01 g). Statère sur un flan court mais avec un revers bien centré.
LT. 8710 var. - DT. 242 var. - Sch/GB. série 24 série 24.
RR. TTB+1200 €
Cet exemplaire est particulièrement intéressant ; il n'a pas les deux petites esses autour du gros globules entre les jambes du cheval, mais il a l'autre caractéristique de cette variété, à savoir le gros globule dans un anneau perlé devant le cheval. Cette variété manque au Nouvel Atlas.



bga_410211. Denier d'argent scyphate dit au sanglier, (Ar, Ø 15 mm, 2 h, 0,70 g). Denier sur un flan un peu court avec un droit en bord de flan et un revers complet. Patine sombre sur un flan légèrement cristallisé.
LT. 8515 - DT. 192 série 31 - Sch/L.- - Z.- - Sch/D.- - MONNAIES 55, n° 591.
RR. TTB/TTB+300 €
Cet avers est particulièrement proche du bga_266465 de CELTIC IV. Ce denier permet une lecture complète du droit et du revers. Il a la particularité d'avoir au droit une tête avec des favoris traités en zigzags. L'attribution entre les Ambiens et les Aulerques est fluctuante et basée sur le style.



bga_424728. Bronze VACHICO, au sanglier et au cavalier, (Ae, Ø 14,5 mm, 12 h, 1,88 g). Bronze sur un flan un peu court et scyphate, avec un droit légèrement décentré et un peu mou. Patine vert foncé et poreuse.
LT. 8442 - DT. 471 - Sch/GB. 393-394.
RR. TTB+175 €
Cet exemplaire au sanglier est associé à la légende VACHICO, bien qu'elle ne soit pas visible sur la plupart des exemplaires (cf. DT. 468-470). Ce bronze est très proche du bga_273661 de CELTIC IV.



bga_420691. Bronze « aux abeilles », (Ae, Ø 15,5 mm, 10 h, 2,57 g). Flan régulier avec un droit un peu décentré mais un revers complet. Patine vert foncé.
LT. 8399-8397 var. - DT. 352 var. - Sch/GB. 446 var. - Sch/L.- - Sch/SM. 607 var.
RR. TTB180 €
L'appellation imagée de bronze « aux abeilles » vient des deux cercles centrés avec queue triple, placés devant le visage qui faisaient parfois penser à ces insectes.



bga_411781. Bronze « aux abeilles » et au lion, (Br, Ø 15,5 mm, 1 h, 2,03 g). Bronze avec des types centrés et complets mais avec une patine croûteuse assez hétérogène.
LT. manque - DT. 500.
TB+120 €
Ce type est copié pour le droit sur le bronze « aux abeilles » (cf. MONNAIES XV, n° 1253) et pour le revers, sur les drachmes d'argent de Marseille (cf. Br/L. série 9, 66/1-4 = BN 1166).

ATRÉBATES, INCERTAINES



bga_416705. Potin à l'animal, (Pot, Ø 18,5 mm, 2,66 g). Bel exemplaire homogène avec un droit assez net et un revers un peu plus mou. Patine sombre et granuleuse au revers.
LT. 8669 - DT.-.
RR. TTB/TB+250 €
Ce potin reste rare et sous documenté ! Il semble qu'il manque toujours au Nouvel Atlas, probablement faute d'exemplaire de qualité ?? Au total, nous n'en avons proposé que cinq autres et cet exemplaire semble être le plus beau et le plus homogène.



bga_410218

MORINS (RÉGION LITTORALE DE LA MANCHE ET DE LA MER DU NORD)



bga_424082. Quart de statère au bateau et aux annelets, uniface, (Or, Ø 11,5 mm, 1,40 g). Monnaie intéressante avec un revers orné. Bon centrage et métal de qualité pour ce quart rare.

LT. 8722 var. - DT. 252 - Sch/GB. 118-119 - Sch/L. 977 var. - Sch/D. 298 var. - L.-P. Delestrée, Quarts de statères dits « au bateau » en Gaule Belgique, RN. 1996, p. 29-50, pl. II. RR. SUP650 €

Bien qu'uniface, ce type de monnaie est associé à la série communément appelée « au bateau » avec un revers à « l'arbre et à la ligne brisée ». Cet exemplaire présente deux annelets au-dessus de la ligne brisée, comme sur les exemplaires DT. 252-253.

NERVIENS (BELGIQUE ACTUELLE)



bga_411589. Statère à l'épsilon, (Or, Ø 16,5 mm, 12 h, 5,72 g). Statère en électrum cuivreux, sur un flan un peu court mais assez régulier. Avers bien net mais revers un peu mou sur un flan trop court. LT. 8746-8760 var. - DT. 179 - ABT. 305 var. - Sch/GB. 218 série 29 - Z. 298 - Lelewel Atlas, 1840, pl. III, n° 38 - cf. MONNAIES V, n° 640.

R. TTb+950 €
Ce statère est très proche du n° 1271 vendu dans MONNAIES XV. La rouelle du revers est hors flan sur cet exemplaire.

bga_424082

ÉBURONS (BELGIQUE ACTUELLE)



bga_424040. Statère d'électrum, (Ac et Or, Ø 15,5 mm, 5,78 g). Bel exemplaire homogène en or très cuivreux. Bon centrage avec une usure marquée. LT. 8859 - BN. 8859-8863 - ABT. 315 - Sch/GB. 254 série 31 - DT. 635-637 var série 81 - Lelewel Atlas, 1840, pl. VI, n° 2 - MONNAIES XV, n° 1278.

RR. TTb1400 €

Ce statère provient de la collection O. B. ; il fut précédemment acquis auprès de Antonio I. Y Lopez Revillas, Casa de Cambio - Madrid, au début du XX^e siècle.

Statère avec des types complets, d'un petit module et d'un poids assez faible.

GAULE BELGIQUE / CELTIQUE



bga_410217. Bronze au lion, (Ac, Ø 15,5 mm, 3 h, 2,65 g). Bronze sur un flan lourd et épais, avec un avers complet mais à l'usure marquée. Revers un peu décentré, mais bien identifiable. Patine sombre, légèrement frottée par endroits.

LT.manque - DT.manque - BN.? - Sch/GB.?

INÉDIT. TTb250 €

Ce genre de bronze ne semble correspondre à aucune autre monnaie gauloise. Le flan correspond aux bronzes lourds ATISIOS REMOS, des Rèmes, ou encore VIROS au cavalier des Viromanduiens, mais le style et l'épigraphie s'en distinguent nettement. Cette monnaie semble inédite !

bga_411589

BRETAGNE - DUROTRIGES



bga 386444. Stature de billon, « Durotrigan E », (Bill, Ø 19 mm, 4 h, 4,08 g). Superbe exemplaire avec des types idéalement centrés, avec des restes du brillant de frappe, surtout au revers.

LT. 9507 - M. 317 - VA. 1235 /3 - BIAC. 2641 - S. 367.

RR. SUP /SPL.....550 €

Ce statère provient très probablement du fameux trésor de l'Île de White.

Exemplaire de qualité hors du commun, avec un revers d'une rare qualité !

ICENI - ICÉNIENS



bga 423416. Unité ou denier en argent « East-Anglian type », (Ar, Ø 14 mm, 3 h, 1,20 g). Denier de frappe molle mais avec des types bien identifiables. Patine grise. ABC. 1672-1681 - M. 429 - VA. 750 /1 - BIAC. 4299 - S. 436.

TB /TTB.....120 €

Cet exemplaire provient du fond d'un professionnel en retraite.

Certaines analyses semblent montrer que le titre d'argent s'est abaissé pour tomber au-dessous de 40% d'argent dans certains cas. Les monnaies ne sont plus alors en argent, mais en billon.



bga_424040

CELTES DU DANUBE - IMITATIONS DES TÉTRADRACHMES DE PHILIPPE II ET DE SES SUCCESEURS



bga 424747. Tétrarachme « type de Dachreiter », (Ar, Ø 22 mm, 1 h, 12,32 g). Monnaie sur un flan un peu court et épais, de forme ovale, avec un droit centré mais un revers décentré. Patine grise.

LT. 9787 var. - KO. 448-450 - Pink. 171 - Wien. 1105.

RR. TB+150 €

Ce tétrarachme est très proche du bga_163885.

Ce type est directement inspiré par le « type au rameau ».



bga 424748. Tétrarachme « type de Dachreiter », (Ar, Ø 19,5 mm, 1 h, 12,17 g). Monnaie sur un flan court et épais, ovale. Usure marquée mais homogène avec une patine grise.

LT. 9787 var. - KO. 448-450 - Pink. 171 - Wien. 1105.

RR. TB+150 €

Ce statère est très proche du bga_163885.

Ce type est directement inspiré par le « type au rameau ».



bga_386444

IMITATIONS DES TÉTRADRACHMES D'ALEXANDRE III ET DE SES SUCCESSEURS



bga_309123. Tétradrachme,, (Ar, Ø 28 mm, 12 h, 17,05 g). Exemplaire sur un flan large et ovale, légèrement bombé, parfaitement centré des deux côtés avec les grènetis visibles. Très belle tête d'Héraklès légèrement stylisée de haut relief, bien venu à la frappe. Très joli revers, finement détaillé et stylisé servi par une très jolie patine de médailleur grise avec des reflets mordorés.

LT.- var. - KO. 898 - Pink. 592 var. - Wien. 1468 - Z.-.

RR. SUP650 €

Exemplaire n° 45 de MONNAIES 59.

Imitation précoce du type de Philippe III avec une épigraphie encore reconnaissable. Ce type n'est pas repris comme prototype dans l'ouvrage de Martin Price consacré au monnayage d'Alexandre III le Grand et de Philippe III Arrhidée.



bga_424746. Tétradrachme, imitation du type de Philippe III, (Ar, Ø 28 mm, 10 h, 15,75 g). Monnaie imposante, avec un droit bombé mais presque sans relief. Revers assez net malgré une faiblesse devant Zeus. Patine grise.

LT. 9635 var. - KO. 906 - Pink. 581 - Wien. 1468 - Z. 1345 - cf. MONNAIES XV, n° 1440.

R. B+ /TTB.....150 €

Ces monnaies dégèrent jusqu'à ce que le droit ne soit plus du tout identifiable, laissant la place à une masse en relief, sans aucun motif.



bga_424745. Tétradrachme, imitation du type de Philippe III, (Ar, Ø 30 mm, 12 h, 15,66 g). Monnaie avec un droit lisse et un joli revers assez détaillé. Fine patine grise. LT. 9635 var. - KO. 906 - Pink. 581 - Wien. 1468 - Z. 1345 - cf. MONNAIES XV, n° 1440.

R. B+ /TB+.....120 €



bga_309123



bga_424746

cgb.fr

—●—●—●—
numismatique
depuis 1988

TABLE DES MATIÈRES

COLLECTION J. G. (1933-2015).....	5
COLLECTION M. S.....	24
« TRÉSOR ÉDUEN-SÉQUANE X ».....	40
HISPANO-CARTHAGINOISES.....	51
ESPAGNE / SUD-EST DE LA FRANCE, INCERTAINE.....	51
SORDES ou SARDONES (Roussillon et Ruscino).....	51
GADIR/GADES (Province de Cadiz).....	51
SUSSETANOS - BOLSKAN (OSCA/HUESCA) (Province de Huesca).....	51
SEDETANOS - KELSE (Province de Zaragoza - Velilla del Ebro).....	52
SEKAISA - VALLE DE JALÒN (Duròn de Belmonte, province de Saragosse).....	52
VASCONES - TURIASU - (Provincia de Zaragoza - Tarazona).....	52
SEKOBIRIKES - SEGOBIRICES (Province de Cuenca - Segobriga).....	53
CASTULO/KASTILO (Province de Jaen/Calzona).....	53
OBULCO/IPOLKA (Province de Jaén - Porcuna).....	53
NERONKEN - NÉDÈNES (oppidum de Montlaurès).....	54
TRANSPADANE - CELTO-LIGURES.....	55
MASSALIA - MARSEILLE.....	56
SALYENS.....	58
CABELLIO - CAVAILLON.....	58
NEMAUSUS - NÎMES.....	59
AUGUSTE et AGRIPPA.....	59
VOLQUES TECTOSAGES (région de Toulouse).....	60
TOLOSATES (région de Vieille-Toulouse).....	60
CADURQUES (région de Cahors).....	61
PETROCORES / NITIOBROGES, Incertaines.....	61
PÉTROCORES (région de Périgueux).....	62
SOTIATES (région de Sos).....	63
RUTÈNES (région de Rodez).....	64
ÉLUSATES (région du Gers).....	64
ALLOBROGES (Région du Dauphiné).....	65

CAVARES (région d'Avignon et d'Orange).....	65
VALLÉE DU RHÔNE.....	66
ARVERNES, INCERTAINES.....	66
TRÉSOR DE BRIDIERS (CREUSE).....	67
LÉMOVICES (Région de Limoges).....	67
LEMOVICES / BITURIGES, INCERTAINES.....	68
BITURIGES CUBES (Région de Bourges).....	69
BITURIGES CUBES, INCERTAINES.....	70
BITURIGES CUBES / CARNUTES, INCERTAINES.....	71
CENTRE-OUEST, INCERTAINES.....	72
SANTONS / CENTRE-OUEST, Incertaines.....	73
PICTONS (Région de Poitiers).....	73
PICTONS / BITURIGES / CARNUTES - CENTRE-OUEST, Incertaines.....	74
PICTONS / CENTRE-OUEST, Incertaines.....	75
TURONS (Région de Touraine).....	76
CARNUTES (Région de la Beauce).....	77
DUROCASSES (Région de Dreux).....	84
AULERQUES CÉNOMANS (Région du Mans).....	84
ARMORIQUE, Incertaines.....	86
AULERQUES DIABLINTES (Région de Jublains).....	86
NAMNÈTES (Région de Nantes).....	86
VÉNÈTES (Région de Vannes).....	87
OSISMES (Région de Carhaix - Finistère).....	87
REDONS (Région de Rennes).....	88
CORIOSOLITES (Région de Corseul, Cotes d'Armor).....	88
ABRINCATUI (Région du Cotentin).....	90
BAÏOCASSES (Région de Bayeux).....	90
LÉXOVIENS (Région de Lisieux).....	93
AULERQUES ÉBUROVICES (Région d'Évreux).....	94
CALÈTES (Pays de Caux).....	96
PAGUS CATUSLUGI - Sanctuaire de BOIS L'ABBÉ (Seine-Maritime).....	96

VÉLIOCASSES (Région du Vexin normand)	96
PARISII (Région de Paris)	97
RÉGION PARISIENNE	98
HAUTE ET MOYENNE SEINE	98
MELDES (Région de Meaux)	99
SÉNONS (région de Sens)	100
ÉDUENS (BIBRACTE, région du Mont-Beuvray)	101
SEGUSIAVES / ÉDUENS, Incertaines (Région de Feurs (Forez) / région du Mont-Beuvray)	103
SÉQUANES - HELVÈTES, Incertaines (Suisse actuelle)	103
SÉQUANES (Région de Besançon)	104
HELVÈTES (Suisse actuelle)	105
LINGONS (Région de Langres)	106
LEUQUES (Région de Toul)	107
MÉDIOMATRIQUES (Région de Metz)	108
RÈMES (Région de Reims)	108
SUESSIONS (région de Soissons)	109
BELLOVAQUES (Région de Beauvais)	113
AMBIENS (Région d'Amiens)	116
ATRÉBATES, INCERTAINES	117
MORINS (Région littorale de la Manche et de la Mer du Nord)	118
NERVIENS (Belgique actuelle)	118
ÉBURONS (Belgique actuelle)	118
GAULE BELGIQUE / CELTIQUE	118
BRETAGNE - DUROTRIGES	119
ICENI - ICÉNIENS	119
CELTES DU DANUBE - IMITATIONS DES TÉTRADRACHMES DE PHILIPPE II ET DE SES SUCCESSEURS	119
IMITATIONS DES TÉTRADRACHMES D'ALEXANDRE III ET DE SES SUCCESSEURS	120



Bulletin Numismatique

Mensuel gratuit

**40 pages d'informations
illustrées sur l'actualité
numismatique.**

pdf à télécharger sur internet à l'adresse
<http://www.cgb.fr/bn/inscription.html>

les anciens numéros en ligne à
<http://www.cgb.fr/bn/ancienbn.html>

Inscrivez-vous pour le recevoir GRATUITEMENT

DÉPOSEZ VOS MONNAIES

125

DÉPOSEZ VOS MONNAIES

CGB Numismatique Paris met à la disposition des collectionneurs qui souhaiteraient déposer leurs monnaies (que ce soit des ensembles complets, des doublons ou des parties de collections) trois solutions de vente différentes :

- à prix fixe sur les différentes boutiques en ligne du site www.Cgb.fr avec possibilité d'intégration dans un catalogue papier de vente à prix marqués. Seuil minimum de valeur de la monnaie 150 €.

- en LIVE AUCTION. Vente avec support d'un catalogue papier, s'étalant sur quatre semaines et clôturant par une phase finale dynamique, la Live. Vente réservée aux monnaies estimées à 500 € minimum.

- en INTERNET AUCTION pour les monnaies de valeur intermédiaire, mais de qualité.

Durée de la vente trois semaines, sans support de catalogue papier. Prix de départ minimum pour les monnaies, 150 €.

Vous souhaitez déposer des monnaies ? Rien de plus simple. Il vous suffit de prendre contact avec un de nos numismates :

- par email en joignant si possible à votre envoi une liste non exhaustive de vos monnaies ainsi que quelques photos/scans

- en prenant rendez-vous par téléphone au 01 40 26 42 97. Nous vous déconseillons fortement de vous déplacer à notre comptoir parisien avec vos monnaies sans avoir pris rendez-vous au préalable avec le numismate en charge de la période de votre collection.

- lors des salons numismatiques auxquels les membres de CGB participent. La liste complète de ces salons est disponible ici : http://www.cgb.fr/salons_numismatiques.html

LISTE DES DIFFÉRENTS DÉPARTEMENTS NUMISMATIQUES ET DE LEURS RESPONSABLES :



Matthieu Dessertine
Responsable de l'organisation
des ventes
Département monnaies du monde
(m.dessertine@cgb.fr)



Laurent Schmitt
Département antiques
(schmitt@cgb.fr)



Nicolas Parisot
Département antiques
(nicolas@cgb.fr)



Samuel Gouet
Département gauloises
et mérovingiennes – Médailles
(samuel@cgb.fr)



Arnaud Clairand
Département royales françaises
et féodales
(clairand@cgb.fr)



Laurent Voitel
Département Monnaies
modernes françaises
(laurent.voitel@cgb.fr)



Laurent Comparot
Département
des anciennes colonies françaises
(laurent3@cgb.fr)

CALENDRIER DES DÉPÔTS DES PROCHAINES VENTES DE CGB

LIVE AUCTION MONNAIES (4 ventes de prestige par an)

VENTES	DATE CLÔTURE DES DÉPÔTS
Live Auction Septembre 2017 (clôture 12 septembre)	dépôts jusqu'au 12 juillet 2017
Live Auction Décembre 2017 (clôture 12 décembre)	dépôts jusqu'au 10 octobre 2017

INTERNET AUCTION MONNAIES

VENTES	DATE CLÔTURE DES DÉPÔTS
Internet Auction Juillet 2017	dépôts jusqu'au 28 juin 2017
Internet Auction Octobre 2017	dépôts jusqu'au 26 septembre 2017

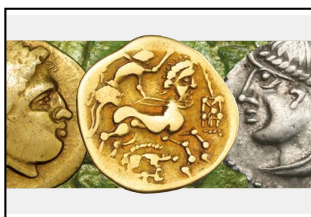

cgb.fr

numismatique
depuis 1988

L'ACTUALITÉ
DE LA NUMISMATIQUE
À SUIVRE AU QUOTIDIEN
SUR LE BLOG DE CGB.FR



B
L
O
G

