

17 MONETÆ

MONNAIES GRECQUES

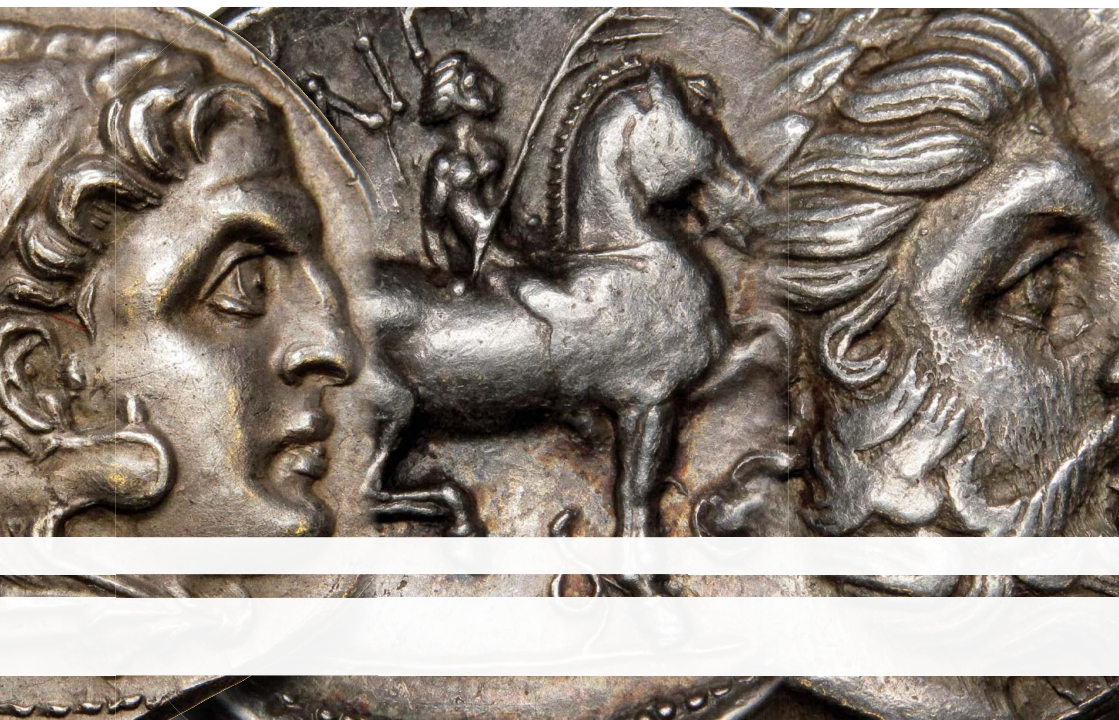

cgb.fr

numismatique
depuis 1988

l'équipe cgb.fr

VOUS SOUHAITEZ VENDRE VOTRE COLLECTION ?



CONTACTEZ-NOUS !

36 rue Vivienne 75002 Paris - 01.40.26.42.97 - contact@cgb.fr

17 MONETÆ

MONNAIES GRECQUES

SOMMAIRE

INTRODUCTION	3
TABLE DES MATIÈRES.....	6
MONNAIES GRECQUES.....	8
BIBLIOGRAPHIE	214
BON DE COMMANDE.....	221



*Vous pouvez commander sur la e-boutique, nous téléphoner,
nous faxer, nous envoyer un e-mail ou bien venir nous voir*
du LUNDI au SAMEDI de 9h00 à 18h00 à



36, rue Vivienne 75002 PARIS

Téléphone : 01.40.26.42.97

Site Internet : <http://www.cgb.fr>

E-mail : contact@cgb.fr

SAS au Capital de 200.000 euros

Siret 732 049 036 00021 - NAF : 4761Z

TVA CEE : FR 93 732 049 036

POUR FACILITER VOS COMMANDES ET NOUS SIMPLIFIER LA GESTION DE « MONETÆ »

Tous les pièces ont été minutieusement décrites en notre âme et conscience.

L'authenticité des monnaies proposées est garantie inconditionnellement.

La vente a lieu au comptant en Euros.

Le règlement s'effectue à la commande.

Les paiements différés ou échelonnés sont possibles après acceptation.

Les commandes sont effectuées selon leur ordre d'arrivée.

Les réservations téléphoniques sont les bienvenues et tiennent lieu de commande, mais devront être réglées par écrit au bout de 5 jours et seront sinon considérées comme annulées.

Toute monnaie ne correspondant pas à la description ou ne satisfaisant pas notre clientèle pourra nous être retournée dans un délai de 5 jours après réception, au-delà la vente sera considérée comme définitive.

Le transfert de propriété n'est effectif qu'au moment où le prix d'achat est intégralement réglé.

L'acheteur est responsable des achats effectués ; il ne peut prétendre avoir agi pour le compte d'un tiers.

L'envoi des monnaies se fait aux frais, risques et périls de l'acheteur.

FRAIS DE PORT

pour France Métropolitaine (5 €)

pour l'étranger (10 €)

Tous les envois sont effectués de manière sécurisée et dûment assurés.

**Pour toute commande par correspondance supérieure à 15 euros, vous pouvez
régler vos achats par cartes bancaires**

CARTE BLEUE, VISA EUROCARD, MASTERCARD

CONSEILS PRATIQUES :

Les réservations et les commandes sur la e-boutique cgb.fr sont fortement conseillées, les numéros de « **MONETÆ** » n'étant souvent disponibles qu'en un seul exemplaire.

Merci de rédiger clairement votre commande et d'indiquer les numéros des lots, sans omettre une liste de remplaçants pour les exemplaires éventuellement déjà vendus.

Libellez lisiblement votre nom et votre adresse afin d'éviter toute erreur d'expédition.

(BONS DE COMMANDE EN DERNIÈRE PAGE DU CATALOGUE)

Tous les lots de « **MONETÆ** » sont visibles en nos locaux, n'hésitez pas à nous rendre visite.

Prenez rendez-vous, nous aurons ainsi plus de temps à vous consacrer.

LES MONNAIES GRECQUES : UNE COLLECTION D'AVENIR

MONETAE 17 est le premier catalogue consacré aux monnaies grecques en 2016. Avec un peu plus de 900 monnaies, il a l'avantage de présenter plus de 250 monnaies nouvelles, classées et mises en ligne depuis le mois de janvier, et plus de 150 monnaies avec de nouveaux prix. Les prix des monnaies proposées sont très variés, de 40 à 24 000 euros pour un rare décadrachme de Syracuse de Kimon ; une des pièces maîtresses de l'art Grec de la fin du V^e siècle avant J.-C. Nous avons mis l'accent dans **MONETAE 17** sur les monnaies divisionnaires d'argent et les monnaies de cuivre qui sont parfois moins connues et surtout moins collectionnées. Quand nous pensons que les graveurs, à une époque où la loupe et le microscope n'existaient pas, ont réussi parfois à réaliser de purs chefs d'œuvre sur des espaces mesurant à peine plus de dix millimètres de diamètre, que seul l'agrandissement photographique permet de remettre en valeur, nous restons sans voix.

Pourquoi les monnaies Grecques connaissent-elles une telle faveur auprès des collectionneurs ?

Ce sont les premières monnaies, les plus anciennes dont les premiers témoignages remontent à la deuxième moitié du VI^e siècle avant J.-C. Elles ne sont pas gravées dans le marbre, comme les temples ou les statues, mais inscrites dans le métal (électrum, or ou argent). Elles ont survécu au travers de plus de vingt siècles d'Histoire. Elles ne sont pas « corrompues ». Intactes, les monnaies grecques continuent de nous livrer leur message. Premiers multiples de l'Histoire, témoignages d'une production de masse dont il ne subsiste qu'une infime partie, les monnaies nous délivrent un message intelligible, venu du passé, qui a encore un sens pour les sociétés actuelles. Les monnaies grecques antiques sont en fait dans leur représentation « très modernes » et reconnues comme telles par nos sociétés. Elles nous interpellent. Elles sont le lien à l'histoire universelle, l'Histoire tout court. Leur espace géographique, pour une époque où le pas, une unité de distance, est gigantesque, s'étend des colonnes d'Hercule (Gibraltar) aux confins de l'Asie, sur les bords de l'Indus. L'aventure d'Alexandre le Grand, plus de 2 300 ans après sa mort, continue de nous faire rêver. Les Romains ont fini par vaincre la Grèce, mais le monde grec a triomphé de son vainqueur et lui a donné ses lettres de noblesse.

La beauté des monnaies grecques reste inégalée, comparée à l'aune des autres monnayages. Mais au-delà de la beauté plastique de l'œuvre, ce qui nous émeut le plus, c'est l'épigraphie, l'écriture qui les accompagnent et les ornent, pratiquement dès leur création, et qui les rend intelligibles pour qui prend la peine de les lire et de les comprendre. Aujourd'hui, dans nos sociétés, l'enseignement du grec s'estompe avant de disparaître complètement, peut-être ? Le grec ancien d'aujourd'hui sera peut-être le hiéroglyphe d'hier, avant Champollion. Mais la magie subsistera. Cette attirance est telle que, sans connaître, nous sommes attirés par quelque chose qui nous dépasse !

En attendant, les monnaies grecques de **MONETAE 17** sont bien là, présentes et vivantes, et n'attendent que de nouveaux propriétaires qui continueront à les aimer et les faire vivre au travers du temps qui passe.

Laurent SCHMITT



E-AUCTIONS LIVE-AUCTIONS BILLETTS MONNAIES

Grecques
Gauloises
Romaines
Provinciales
Byzantines
Mérovingiennes
Carolingiennes
Féodales
Royales françaises

Royales étrangères
Modernes
Colonies
Monde
Euros
Nécessité
Jetons
Médailles

LIBRAIRIE FOURNITURES

36 rue Vivienne - 75002 PARIS
Tél. 01 40 26 42 97 - email : contact@cgb.fr
du lundi au samedi de 9h à 18h
www.cgb.fr



cgb.fr

numismatique
depuis 1988



TABLE DES MATIÈRES

MASSALIA	8
HISPANIA	8
ESPAGNE	8
CAMPANIE	9
APULIE	10
CALABRE	10
LUCANIE	14
BRUTTIUM	18
SICILE	22
THRACE	40
MACÉDOINE	50
PÉONIE	69
ILLYRIE	70
ÉPIRE	75
THESSALIE	76
ACARNANIE	81
LOCRIE	83
PHOCIDE	84
BÉOTIE	84
AEGINA	88
EUBÉE	88
ATTIQUE	89
CORINTHIE	91
ARCADIE	92
SIKYONIE	92
LIGUE ACHÉENNE	93
ÎLES D'ÉLIDE	93
ACHAÏE	93
PHLIASIA	95
BOSPHORE	95
SARMATIE	95
CHERSONÈSE TAURIQUE	100
PONT	100
PAPHLAGONIE	105
BITHYNIE	107
MYSIE	108
BITHYNIE	108

TABLE DES MATIÈRES

MYSIE.....	109
TROADE.....	115
ÉOLIDE.....	116
IONIE.....	121
LYDIE.....	127
CARIE.....	129
PHRYGIE.....	135
LYCIE.....	136
PAMPHYLIE.....	136
PISIDIE.....	139
CILICIE.....	140
CAPPADOCE.....	143
PERSE.....	146
SYRIE.....	148
MÉSOPOTAMIE.....	171
PHÉNICIE.....	171
JUDÉE.....	188
ARABIA FELIX.....	189
PARTHIE.....	189
ROYAUME PARTHE.....	192
PARTHIE.....	192
ROYAUME PARTHE.....	194
PARTHIE.....	194
ROYAUME DE CHARACÈNE.....	195
SASSANIDES.....	195
ARABO-SASSANIDE.....	196
BACTRIANE.....	197
HUNS HEPHTHALITES.....	197
INDO-PARTHE.....	197
ÉGYPTE.....	198
CYRÉNAÏQUE.....	206
BACTRIANE.....	207
ZEUGITANE.....	207
NUMIDIE.....	211
MAURÉTANIE.....	212
MAURETANIA.....	213
MAURÉTANIE.....	213

MASSALIA

MARSEILLE - (V^e - I^{er} siècle avant J.-C.)



bgr_387711. Trihémébiobole ou 1/4 litra « type de Smyrne », c. 480 AC., Massalia, Gaule, étalon euboïco-chalcidique, cf. groupe F phase, (Ar, Ø 9,5 mm, 1,22 g), (pd. th. 1,44 g).

A/ Anépigraphé. Tête féminine (nymphé) à gauche, les cheveux retenus dans un sphendoné avec pendants d'oreille (et collier). R/ Anépigraphé. Carré creux irrégulier. Exemplaire sur un flan ovale parfaitement centré des deux côtés. Très belle tête. Carré creux particulier. Jolie patine de collection avec des reflets dorés.

LT. 0150 - BN. 149-150 - Rosen 597 - F.- cf. p. 151 et p. 285, n° 3, pl. 41, n°3 - Jameson 2374 - Aulock 1813 - P. 2383 - SGKB. 452 - cf. A. Furtwangler, INC. 1973, pl. 4, n° 7 - Herbert A. Cahn, Ionische Damen, Studies in Greek Numismatics in memory of Martin Jessop Price, Londres 1998, p. 59-63, pl. 15-16, n° 4.

R. SUP 350 €

Ce trihémébiobole ou 1/4 litra « type de Smyrne » est un prototype phocéén d'un groupe monétaire (F) qui se retrouve dans le trésor d'Auriol. Pour Dieter Klein (SGKB) il s'agit plutôt d'une diobole.



bgr_387708. Trihémébiobole ou 1/4 litra « type de Smyrne », c. 480 AC., Massalia, Gaule, étalon euboïco-chalcidique, cf. groupe F phase, (Ar, Ø 9 mm, 1,28 g), (pd. th. 1,44 g).

A/ Même description. R/ Même description.

Exemplaire sur un flan ovale et irrégulier bien centré des deux côtés. Beau portrait de la Nymphé. Très jolie patine de collection ancienne avec des reflets mordorés.

LT. 0150 - BN. 149-150 - Rosen 597 - F.- cf. p. 151 et p. 285, n° 3, pl. 41, n°3 - Jameson 2374 - Aulock 1813 - P. 2383 - SGKB. 452 - cf. A. Furtwangler, INC. 1973, pl. 4, n° 7 - Herbert A. Cahn, Ionische Damen, Studies in Greek Numismatics in memory of Martin Jessop Price, Londres 1998, p. 59-63, pl. 15-16, n° 4.

R. TTB+ 280 €

Ce trihémébiobole ou 1/4 litra « type de Smyrne » est un prototype phocéén d'un groupe monétaire (F) qui se retrouve dans le trésor d'Auriol. Pour Dieter Klein (SGKB) il s'agit plutôt d'une diobole.



bgr_309121

HISPANIA

HISPANO-CARTHAGINOISES
(241-202 avant J.-C.)



bgr_326066. Quart d'unité, c. 218-201 AC., Carthagène, Espagne, (Ae, Ø 15 mm, 12 h, 2,70 g), (pd. th. 1,73 g).

A/ Tête de Tanit à gauche, couronnée d'épis.

R/ Casque tourné à gauche.

Exemplaire sur un flan bien centré des deux côtés avec les grénétis visibles. Belle tête de Tanit au droit. Le casque est bien venu à la frappe. Jolie patine vert foncé et sable.

CNH. 42 (R2) - MHC.- - Villaronga 114.

R. TTB 150 €

C'est l'une des plus petites monnaies divisionnaires frappées dans l'espace hispano-carthaginois.

ESPAGNE

HISPANO-PUNIQUES - CARTHAGÈNE
(III^e siècle avant J.-C.)



bgr_309121. Demi-shekel, 218-206 AC., Carthagène, Espagne, étalon phénicien, (Ar, Ø 17 mm, 11 h, 3,54 g), (pd. th. 3,75 g, drachme ou 6 oboles), (pd. th. 3,75 g, drachme ou 6 oboles).

A/ Anépigraphé. Tête nue masculine à gauche ; grénétis perlé.

R/ Lettre punique (zayin) entre les jambes du cheval. Cheval à droite devant un palmier orné d'un globe ; grénétis linéaire.

Exemplaire sur un petit flan ovale, parfaitement centré des deux côtés. Très belle grosse tête juvénile. BMC.- - GC. 6571 (1750E) - Cop.- - CNP.- - ACIP. 607 - Müller 14 - E. S. G. Robinson, Punic coins of Spain and their Bearing on the Roman Republic Series, Essays Mattingly, Londres, 1956, p. 34-53, pl. I-III, n° 7 m (même coin de droit).

RRR. TTB+ 1500 €

Cet exemplaire provient du stock de Jean-Luc Cougnard en 1990 et de la collection du docteur Thierry de Craeker. Exemplaire de la plus insigne rareté avec la variété à la grosse tête qui parfois est identifiée avec celle de Scipion dit l'Africain, le vainqueur d'Hannibal et qui s'est emparé de Carthago Nova en 209 avant J.-C. C'est la première fois que nous proposons ce type à la vente.

CAMPANIE

CALES - (III^e siècle avant J.-C.)



bgr_259290. Unité, c. 265-240 AC., Cales, Campanie, étalon campanien réduit, (Ae, Ø 22 mm, 6 h, 6,66 g). (pd. th. 6,60 g).

A/ CALENO. Tête laureée d'Apollon à gauche ; derrière, un foudre.

R/ [CALENO] à l'exergue. (de Cales). Taureau androcéphale passant à droite ; au-dessus, une cithare ; entre les pattes, une étoile.

Exemplaire sur un flan large et complet des deux côtés à l'usure importante, mais parfaitement lisible et identifiable. Très jolie patine vert olive foncé.

Samb. 916 - BMC.- - ANS. 176 - MIAMG. 655 (250€) - Deleperrie - HN. Italy 436 - SNG. France 6./- - GC.-.

R. TTB 175 €

Cet exemplaire provient de la collection A. S. et de MONNAIES 45, n° 1. À chaque symbole du droit (foudre) est associé un symbole ou une lettre au revers, normalement un étoile dans le cas présent.

NEAPOLIS

(NAPLES) - (340-241 avant J.-C.)



bgr_228585. Nomos ou didrachme, c. 326/317-290 AC., Naples, Campanie, étalon campanien, (Ar, Ø 19,5 mm, 6 h, 7,48 g). (pd. th. 8,00 g, statère, 2 drachmes ou 12 oboles).

A/ Restes de légende sous le cou. Tête de la nymphe Parthénopé ou Néapolis à droite, la chevelure bouclée, ceinte d'un bandeau avec collier et boucles d'oreille.

R/ [NEO]ΠIOAITΩ[N]/ B. (des Napolitains). Taureau androcéphale passant à droite, la tête barbue de face, couronné par Niké volant à droite ; entre les pattes, un monogramme. Exemplaire sur un flan ovale et irrégulier, légèrement échancré à 7 heures au droit. Joli revers avec un plat sur le taureau androcéphale. Jolie patine de collection ancienne avec des reflets dorés.

Samb.- - Cop.- - ANS. 324 - MIAMG. 764 var. (750€) - HN. Italy 579 - SNG. France 6./802.

R. TTB 350 €

Cet exemplaire provient de MONNAIES 38, n° 6. Même coin de droit que l'exemplaire du Cabinet des médailles de la BnF (SNG France 6/802, planche 58) et que celui de l'American Numismatic Society (ANS. 324, pl. 9).



bgr_350259. Nomos ou didrachme, c. 290-270 AC., Naples, Campanie, étalon campanien réduit, (Ar, Ø 20 mm, 4 h, 6,62 g). (pd. th. 6,50 g, 12 oboles).

A/ Anépigraphe. Tête de la nymphe Parthénopé ou Néapolis à gauche, la chevelure bouclée, ceinte d'un bandeau avec collier et boucle d'oreille ; derrière la tête, une cœnoche.

R/ [N]EOTIOAITΩ[N]/ A. Taureau androcéphale passant à droite, la tête de face, couronné par Niké volant à droite.

Exemplaire parfaitement centré au droit, légèrement court au revers. Portrait hiéatique légèrement stylisé de toute beauté. Revers de beau style avec un taureau androcéphale réaliste. Finement patiné.

Samb. 533 - BMC.- - ANS. 418 - MIAMG. 826 (R2) (1750€) - Cop. 447 - HN. Italy 586 - SNG. France 6./- - RR. TTB+ 980 €

Cet exemplaire provient de MONNAIE XXV, n° 1 et de la collection d'Élisabeth. Mêmes coins que l'exemplaire de l'American Numismatic Society (ANS. 418) et que l'exemplaire de MONNAIES XXIII, n° 4 vendu 1109€ sur une offre maximum à 2100€. Trace de double frappe au niveau de l'exergue du revers.

PHISTÉLIA - (IV^e siècle avant J.-C.)



bgr_354119. Obole, c. 325-275 AC., Campanie, Phistélia, étalon campanien, (Ar, Ø 10 mm, 9 h, 0,36 g). (pd. th. 0,67 g, 8 chalques).

A/ Anépigraphe. Tête de jeune homme de trois-quart de face tournée à droite.

R/ Inscription osque FISTLVIS. Dauphin à droite, grain d'orge et coquillage (moule) surmontant l'inscription.

Exemplaire sur un petit flan ovale, bien centré des deux côtés. Très beau portrait masculin. Revers finement détaillé. Jolie patine de médaillier avec des reflets dorés.

ANS. 575 - MIAMG. 947 (R) (325€) - Samb. 831 - HN. Italy 613 - BMC. 4 - GC. 316.

R. TTB 150 €



bgr_350259

SUESSA
AURUNCA - (III^e siècle avant J.-C.)



bgr_262387. Litra, c. 265-240 AC., Suesa Aurunca, Campanie, étalon campanien réduit, (Ae, Ø 19,5 mm, 2 h, 6,30 g). (pd. th. 6,60 g, 12 onkiai).

A/ SVESANO. Tête auréole d'Apollon à gauche ; derrière la tête, lettre non visible (N).

R/N. Taureau androcéphale, la tête de face, passant à droite couronné par Niké volant à droite.

Exemplaire sur un flan épais et irrégulier, échanuré à 4-5 heures au droit à l'usure régulière, bien centré des deux côtés. Très beau portrait d'Apollon. Frappe un peu molle au revers. Jolie patine vert olive clair épaisse.

Laffaille - MIAMG. 969 (R) (200€) - ANS. 604 - HN. Italy 450 - SNG. France 6./- - GC. 566 var.

R. TB+110 €

Cet exemplaire provient d'une liste OGN (2001) avec une mauvaise description et vendu comme un bronze de Naples, GC. 557 et de la collection du Dr. Charles Haas. *Seule l'inscription au droit devant la tête d'Apollon ou au revers à l'exergue permet de différencier et d'attribuer ce type de monnaie. La lecture SVESANO n'autorise aucun doute. Au revers c'est bien la lettre N qu'il faut lire et non M comme sur l'exemplaire de l'American Numismatic Society (ANS. 604).*

APULIE

LUCERIA - (IV^e - II^e siècle avant J.-C.)



bgr_275392. Quincunx, c. 211-200 AC., Luceria Apulie, (Ae, Ø 28 mm, 6 h, 18,04 g). (pd. th. 18,06 g, taille 1/18 L., 5 onces).

A/ Anépigraphé. Tête d'Athéna à droite, coiffée du casque corinthien à triple aigrette ; au-dessus, cinq globules.

R/ L-O-V-C-E-R-I. (de Luceria). Roue à huit rayons avec moyeu central et entretoise ; grènetis circulaire. Exemplaire sur un flan large et épais, parfaitement centré des deux côtés. Très beau portrait, bien venu à la frappe avec une usure superficielle. Revers de haut relief et de style fin avec un petit manque de métal en bordure périphérique. Patine marron foncé. Laffaille 25 - GC. 587 - ANS. 700 - MIAMG. 1070 (R) (800€) - HN. Italy 678 - BMC. 54 - Cop. 659 -

SNG. France 6./1354.

RR. TTB420 €

Cet exemplaire provient du stock Lanz (Münich). *Ce type appartient à la dernière série de monnaies fabriquées à Luceria, (série frappée) avec une dénomination très rare.*

CALABRE

BRUNDISIUM - (II^e siècle avant J.-C.)



bgr_262388. Semis, c. 200 AC., Brundisium, Calabre, étalon semi-oncial, (Ae, Ø 20 mm, 8 h, 8,11 g). (pd. th. 6,77 g, taille 1/48 L., 6 onces).

A/S. Tête auréole de Poséidon (Neptune) à droite ; derrière, un petit trident posé verticalement surmonté d'une petite Niké (Victoria) le couronnant.

R/ S/ BRVN. Personnage nu (Taras ?), chevauchant un dauphin à gauche, tenant une Niké de la main droite et une cithare de la main gauche.

Exemplaire sur un flan ovale un peu court, bien centré des deux côtés. Tête de Neptune, légèrement stylisée, bien venue à la frappe. Joli revers de style fin. Belle patine vert olive clair légèrement granuleuse.

Laffaille 31 - GC. 601 var. - ANS. 785 - MIAMG. 1155 (R) (375€) - HN. Italy 749 - SNG. France 6./1509 - Cop. 736 - P. Marchetti, Histoire économique et monétaire de la deuxième guerre punique, Bruxelles 1975, p. 486-488.

R. TTB125 €

Cet exemplaire provient du stock Crédit de la Bourse (1994) et de la collection du Dr. Charles Haas. *Poids lourd. Plusieurs monogrammes se rencontrent sur ce type d'étalon semi-oncial (M. BIT, (AVT) et M. PV). Le petit personnage est parfois décrit dans les ouvrages les plus anciens comme étant Taras, le héros éponyme de Tarente. Il faut plutôt y voir un jeune homme citharède (qui tient une cithare) et que couronne une petite Niké (Victoria).*



bgr_275392

TARENTE - (V^e - III^e siècle avant J.-C.)



bgr_364825. Nomos, statère ou didrachme, c. 400-350 AC., Tarente, Calabre, étalon italo-tarentin, (Ar, Ø 23,5 mm, 3 h, 7,69 g). (pd. th. 8,00 g, 2 drachmes ou 12 oboles).

A/ Cavalier galopant à droite, armé de deux javelines transversales et d'un bouclier de la main gauche, brandissant une javeline de la main droite.

R/ TAPAZ/HP/ (AP). (Tarente/ Aristoxenos). Taras nu, chevauchant un dauphin à droite, tenant un arc et une flèche de la main gauche et une autre flèche de la main droite tendue.

Exemplaire sur un flan extrêmement large, éclaté en plusieurs endroits, parfaitement centré des deux côtés. Droit de style fin bien venu à la frappe. Revers de toute beauté, d'un style extraordinaire où tous les détails de la musculature sont visibles. Magnifique patine de médaillier avec des reflets mordorés.

V. 628 - Côte - - ANS. 1010 - MIAMG. 1448 (R) (900€) - HN. Italy 896 - SNG. France 6./1799 - Fischer-Bossert 811.

RR. TTb+1200 €



bgr_364825



bgr_389268



bgr_329592. Nomos, statère ou didrachme, c. 302 AC., Tarente, Calabre, étalon italo-tarentin, (Ar, Ø 21,5 mm, 2 h, 7,81 g). (pd. th. 8,00 g, 2 drachmes ou 12 oboles).

A/ Cavalier au pas à droite, nu, couronnant son cheval. R/ ΣΑΣ/TAPAZ. (Cas/Taras). Taras nu, chevauchant un dauphin à gauche, tenant un trépied de la main droite, la main gauche reposant sur le dos du dauphin. Exemplaire sur un flan large et ovale pour ce type de monnaie, parfaitement centré des deux côtés. Joli droit de style fin à l'usure superficielle. Très beau revers. Magnifique patine de médaillier à reflets mordorés irisés.

V. 666 - Côte 321 - ANS. 1047 - MIAMG. 1469 (R2) (1100€) - HN. Italy 957 - SNG. France 6./1869 - Dewing 167.

RR. TTb+750 €

L'exemplaire de MONNAIES 47, n° 10 s'est vendu 1300€.

TARENTE - (334-330 avant J.-C.)

Alexandre II le Molosse stratège, roi d'Épire (334-330 avant J.-C.)



bgr_389268. Nomos, statère ou didrachme, c. 330 AC., Tarente, Calabre, étalon italo-tarentin, (Ar, Ø 24,5 mm, 3 h, 7,83 g). (pd. th. 8,00 g, 2 drachmes ou 12 oboles).

A/ Cavalier au pas à droite, se couronnant lui-même ; un chapiteau ionien entre les jambes du cheval.

R/ KON/TAPAZ. Taras nu, chevauchant un dauphin à gauche, tenant un serpent de mer enroulé de la main droite et une badine de la main gauche.

Exemplaire sur un flan très large et irrégulier, bien centré des deux côtés. Joli droit de style fin, légèrement bouché sur le chapiteau ionien. Revers de haut relief, bien venu à la frappe, de haut relief. Magnifique patine de médaillier avec des reflets mordorés.

V. 654 - Côte - - ANS. 1025 - MIAMG. 1463 (R) (750€) - HN. Italy 942.

RR. TTb+ /SUP..... 950 €

Ce type semble beaucoup plus rare que ne le laissent supposer les ouvrages généraux.

cgb.fr

numismatique
depuis 1986

TARENTE - (302-281 avant J.-C.)

Kleonymos.

bgr 278530. Obole, c. 330-302 AC., Calabre, Tarente, étalon italo-tarentin. (Ar, Ø 10 mm, 3 h, 0,56 g). (pd. th. 0,67 g, 2 hemioboles ou 4 tartemorria). A/ Anépigraphé. Canthare accosté de cinq globules, deux de chaque côté et un au-dessus.

R/ Anépigraphé. Canthare accosté de cinq globules, deux de chaque côté et un au-dessus.

Exemplaire sur un petit flan parfaitement centré des deux côtés à l'usure superficielle. Jolie patine de collection ancienne avec des reflets mordorés.

V. 1626 - Côte - - ANS. 1539 - MIAMG. 1914 (R) (350€) - SNG. France 6./- - Cop. - - GC. 356 var - HN. Italy 1076.

RR. TTB+230 €

La taille de l'exemplaire ne nous a pas permis d'établir de liaison de coin pertinente, cependant notre exemplaire est très proche de celui de l'American Numismatic Society (ANS. 1539).



bgr 350264. Obole, c. 330-302 AC., Tarente, Calabre, étalon italo-tarentin. (Ar, Ø 11 mm, 12 h, 0,73 g). (pd. th. 0,67 g, 2 hemioboles ou 4 tartemorria). A/ Anépigraphé. Canthare accosté de trois globules, un de chaque côté et un au-dessus.

R/K - A. Canthare accosté de deux lettres grecques. Exemplaire de qualité exceptionnelle pour ce type monétaire sur un flan parfaitement centré des deux côtés. Haut relief pour chacun des canthares. Jolie patine de collection ancienne, légèrement tachée au revers avec des reflets mordorés et bleutés.

V. 1630 pl. XLVII - Côte - - ANS. 1547 - MIAMG. 1919 (R) (350€) - SNG. France 6./- - Cop. - - GC. 356 var - HN. Italy 1076.

RR. SUP380 €

Cet exemplaire provient de MONNAIES 45, n° 6 et de la collection d'Élisabeth. La taille de l'exemplaire ne nous a pas permis d'établir de liaison de coin pertinente, cependant notre exemplaire est très proche de celui de l'American Numismatic Society (ANS. 1547). Les deux lettres dans le champ, kappa et lambda pourraient être les initiales d'un magistrat monétaire ou de Kléonymos.



bgr_347078

TARENTE - (281-272 avant J.-C.)

Pyrrhus stratège, roi d'Épire - (295-272 avant J.-C.)

bgr 293884. Nomos ou didrachme, c. 275 AC., Tarente, Calabre, étalon italo-tarentin réduit. (Ar, Ø 23,5 mm, 12 h, 6,14 g). (pd. th. 6,50 g, 2 drachmes ou 12 oboles).

A/ Cavalier nu passant à droite, se couronnant lui-même ; entre les jambes du cheval, le chapiteau d'une colonne ionique. R/TAPAZ/ANΘ. (Tarente). Taras nu, chevauchant un dauphin à gauche, tenant un aplustre de la main droite et une quenouille de la main gauche. Exemplaire sur un flan large et ovale, légèrement décentré au revers. Joli droit bien venu à la frappe avec la colonne un peu molle. Frappe faible au revers. Patine de collection ancienne avec des reflets dorés, légèrement granuleuse. V. 804 - Côte - - ANS. 1143 - MIAMG. 1540 (R) - HN. Italy 1014.

TTB280 €

C'est l'un des nomos les plus courants pour le monnayage de Tarente pour cette période. L'aplustre que tient Taras au revers est un symbole maritime. En revanche, la présence de la quenouille reste plus énigmatique et fait peut-être référence à l'une des nombreuses activités de la cité.

TARENTE - (272-235 avant J.-C.)

Autonomie - première alliance avec les Romains - (272-235 avant J.-C.)

bgr 347078. Nomos, statère ou didrachme, c. 281-228 AC., Tarente, Calabre, étalon campanien réduit. (Ar, Ø 21,5 mm, 4 h, 6,78 g). (pd. th. 6,50 g).

A/ Tête de nymphe à gauche, les cheveux retenus par un diadème et une sphendoné. R/TA. Cavalier nu au pas à gauche, couronnant son cheval ; petit dauphin à droite sous le cavalier ; une corne d'abondance derrière le cavalier. Exemplaire sur un flan large et irrégulier, légèrement éclaté à 11 heures au droit. Très beau portrait de nymphe à l'usure régulière. Joli revers inhabituel. Belle patine de collection ancienne avec des reflets dorés. V. 1017 - Côte - ANS. 1292 - MIAMG. 1629 (R2) (1750€) - HN. Italy 1098.

RR. TTB650 €

Poids léger. La tête au droit rappelle certains didrachmes de Naples frappés entre 340 et 241 avant J.-C. Au revers, c'est le cavalier et non pas Taras qui symbolise Tarente.



bgr 228858. Diobole, c. 270-250 AC.,

Tarente, Calabre, étalon italo-tarentin réduit, (Ar, Ø 12 mm, 6 h, 0,9 g). (pd. th. 1,08 g, 2 oboles).

A/ Anépigraphe. Tête d'Athéna de trois quarts de face à droite, coiffée du casque attique à cimier et à triple aigrette, la visière ornée d'un Skylla (monstre marin) de face. **R/ Anépigraphe.** Héraclès debout à droite, étranglant le lion de Némée ; dans le champ à gauche, la massue. Représentation du visage tout à fait exceptionnelle sur un aussi petit diamètre. Bien centré au revers. Jolie patine de collection ancienne. V. 1438 var. - Côte - - ANS. - cf. 1478 - MIAMG. 1806 var.

RRR. TTb 350 €

Cet exemplaire provient de MONNAIES XXIV, n° 7 et de MONNAIES 41, n° 14. Cette pièce, sans marque ou inscription au revers visible semble complètement inédite et non répertoriée et manque à tous les ouvrages consultés, mais doit bien être attribuée à Tarente.



bgr 350260. Nomos, statère ou didrachme, c.

250 AC., Tarente, Calabre, étalon italo-tarentin réduit, (Ar, Ø 19 mm, 10 h, 6,53 g). (pd. th. 6,50 g, 2 drachmes ou 12 oboles).

A/ Cavalier nu au pas à gauche, couronnant son cheval. **R/ TAPAZ.** (de Tarente). Taras nu, chevauchant un dauphin à gauche, tenant un canthare de la main droite et une quenouille de la main gauche ; derrière Taras, un coq tourné à gauche. Exemplaire sur un petit flan irrégulier, bien centré des deux côtés. Usure superficielle pour un exemplaire parfaitement lisible et identifiable. Belle patine de collection ancienne avec des reflets dorés.

V. 846 - Côte - - ANS. 1175 - MIAMG. 1558 (R) (425€) - HN. Italy 1024 - SNG. France 6./2009.

R. TTb+ 650 €

Cet exemplaire provient de la vente d'Aix en chères, octobre 2007, n° 4 et de la collection d'Élisabeth. Nous n'avons pas relevé d'identité de coin pertinente.



bgr 354390. Nomos, statère ou didrachme, c.

250 AC., Tarente, Calabre, étalon italo-tarentin réduit, (Ar, Ø 18,5 mm, 9 h, 6,51 g). (pd. th. 6,50 g).

A/ Même description. R/ TA-PAΣ. (Tarente). Taras nu, chevauchant un dauphin à gauche, brandissant un trident de la main droite, le bras gauche tendu ; dans le champ à droite, une petite chouette debout à gauche. Exemplaire sur un petit flan pratiquement complet des deux côtés. Joli droit de style fin. Joli revers de frappe un peu molle. Belle patine gris foncé de collection ancienne avec des reflets dorés.

V. 841 - Côte 473 - ANS. 1166 - MIAMG. 1554 (R) - HN. Italy 1025.

R. TTb 350 €



bgr 350267. Nomos ou didrachme, c.

250-235 AC., Tarente, Calabre, étalon italo-tarentin réduit, (Ar, Ø 19 mm, 7 h, 6,26 g). (pd. th. 6,50 g, statère, 2 drachmes ou 12 oboles).

A/ Cavalier nu, galopant à droite, tenant une javeline transversale de la main droite, un bouclier et deux autres javelines de la main gauche. **R/ TAP.** (Tarente). Taras nu, chevauchant un dauphin à gauche, tenant un canthare de la main droite et un trident de la main gauche ; derrière à droite, une tête de nymphe.

Exemplaire sur un petit flan épais et irrégulier, bien centré des deux côtés. Joli droit. Revers bien venu à la frappe. Belle patine de collection ancienne avec des reflets dorés.

V. 880 - Côte 506 - ANS. 1197 - MIAMG. 1570 (R) (425€) - SNG. France 6./2032 - HN. Italy 1033 - BMC. 124 - GC. 375.

RR. TTb+ 650 €

Cet exemplaire provient de la vente I Numis 3 (avril 2007), n°1 et de la collection d'Élisabeth. Exemplaire aux visages légèrement stylisés.



bgr 275209. Nomos ou didrachme, c.

250-235 AC., Tarente, Calabre, étalon italo-tarentin réduit, (Ar, Ø 19 mm, 7 h, 6,32 g). (pd. th. 6,50 g, statère, 2 drachmes ou 12 oboles).

A/ Cavalier nu et casqué, galopant à droite, tenant une javeline verticalement de la main droite, un bouclier de la main gauche. **R/ TAP[ΑΣ].** (Tarente). Taras nu, chevauchant un dauphin à gauche, tenant une fleur de la main droite et un corne d'abondance de la main gauche ; derrière à droite, un monogramme et un thymiaterion.

Exemplaire sur un flan petit flan ovale, légèrement décentré au revers. Représentation inhabituelle du droit. Joli revers à l'usure régulière. Jolie patine grise avec des reflets dorés.

V. 890 - Côte - - ANS. - - MIAMG. 1576 (R2) (1100€) - SNG. France 6./ - HN. Italy 1037.

RR. TTb 550 €

Cet exemplaire provient du stock Jean Elsen (Belgique). A contrario de tous les exemplaires de l'American Numismatic Society (ANS. 1197-1202), la facture de ce didrachme n'est pas grossière. Le style est fin et élégant. Cassure de coin en bordure de flan sur le canthare donnant l'impression que Taras tient une palme. Sur cet exemplaire, la tête de la nymphe est particulièrement bien visible et de style fin.

cgb.fr

numismatique
depuis 1988

LUCANIE

MÉTAPONTE - (530-490 avant J.-C.)



bgr 384069. Nomos, statère ou tridrachme, c. 530-510 AC., Métafonte, Lucanie, étalon achéen, (Ar, Ø 28 mm, 7,92 g). (pd. th. 8,00 g, 3 drachmes ou 18 oboles).

A/ META à droite. Épi de blé de haut relief avec sept grains par rangée ; bordure circulaire cloisonnée et perlée.

R/ Même description, mais incus.

Exemplaire sur un flan large, irrégulier, légèrement échancré en bordure périphérique du flan. Très joli droit. Argent légèrement corné au revers. Jolie patine de collection ancienne avec des reflets dorés.

Noe. - - ANS. - - MIAMG. 2214 (R) (1500€) - GC. 235 - HN. Italy 1479.

RR. TTb+1200 €
Sept rangs d'épis. L'ethnique de la cité est à droite de l'épis. Classe VI de Noe (grand flan 28-30 mm, bordure de globules entre deux cercles linéaires.



bgr 350280. Nomos, statère ou tridrachme, c. 510-490 AC., Métafonte, étalon achéen, (Ar, Ø 22 mm, 7,48 g). (pd. th. 8,00 g, 3 drachmes ou 18 oboles).

A/ META à droite. Épi de blé de haut relief avec six grains par rangée.

R/ Incus.

Exemplaire sur un flan irrégulier et bien centré pour ce type. Droit avec l'argent légèrement cristallisé. Revers de style fin bien venu à la frappe. Jolie patine de collection ancienne avec des reflets dorés.

Noe. 179 pl. 15 - ANS. 232 - MIAMG. 2214 (R) (1500€) - GC. 238 - HN. Italy 1482.

RR. TTb /TTb+ 850 €

Cet exemplaire provient de la vente d'Aix enchères du 26 octobre 2007, n° 8 et de la collection d'Élisabeth. Plusieurs petites rayures et graffiti dans le champ à gauche.

MÉTAPONTE - (450-350 avant J.-C.)



bgr 322891. Nomos, statère, c. 470-440 AC., Métafonte, Lucanie, étalon achéen, (Ar, Ø 18,5 mm, 7,24 g). (pd. th. 8,00 g, 3 drachmes ou 18 oboles).

A/ Anépigraphie. Épi de blé de haut relief avec six grains par rangée.

R/ Incus.

Exemplaire sur un tout petit flan épais et irrégulier, centré avec une usurerégulière, mais parfaitement identifiable. Patine gris foncé de collection ancienne. Noe. 250 - ANS. 255 - MIAMG. - - GC. - - HN. Italy 1484 var.

RR. TTb350 €

Exemplaire sans ethnique visible.



bgr 374600. Nomos ou statère, c. 430-400 AC., Lucanie, Métafonte, étalon campanien, (Ar, Ø 21 mm, 12 h, 7,67 g). (pd. th. 8,00 g, 2 drachmes ou 12 oboles).

A/ (A).

R/ META. (Métafonte). Épi de blé sur sa tige.

Exemplaire sur un flan ovale et irrégulier bien centré des deux côtés à l'usure importante, mais lisible et identifiable. Belle tête de Koré. Frappe molle au revers. Patine de collection ancienne.

Noe. 386 - ANS. - - MIAMG. 2250 (R2) (2000€) - HN. Italy 1507 - Jameson 276.

RRR. TTb350 €

Mêmes coins que l'exemplaire décrit dans l'ouvrage de Noe (n° 386, pl. 28-29). Même coin de droit que l'exemplaire de la collection du Consul Weber (n° 757).

MÉTAPONTE - (340-281 avant J.-C.)



bgr 350286. Nomos ou Didrachme, c. 330 AC., Métafonte, Lucanie, étalon campanien, (Ar, Ø 20,5 mm, 6 h, 7,51 g). (pd. th. 8,00 g, 2 drachmes ou 12 oboles).

A/ Tête barbue et casquée de Leucippe à droite, coiffée du casque corinthien ; derrière, grappe de raisin.

R/ META. (de Métafonte). Épi de blé (sept graines) sur sa tige à droite.

Exemplaire sur un flan ovale et irrégulier, éclaté à 1 heure au droit. Belle tête de Leucippe à l'usure importante. Frappe molle et faible au revers. Patine de collection ancienne légèrement oxydée.

JohnstonA4 /5 - ANS.- cf. A/ 404 et R/ 405 - MIAMG. 2351 (R) (1500€) - HN. Italy 1553 -1555.

RR. TB+ /TB.....420 €

Cet exemplaire provient de la vente J.-C. Bourgeois, Poinsignon du 26 mai 2012, n° 9 et de la collection d'Élisabeth. *Hybride associant un droit avec la grappe de raisin derrière la tête de Leucippe (ANS. 402-404) et un revers appartenant à la série avec la torche derrière la tête du dieu barbu (ANS. 405-407).*



bgr_379538. Nomos, stàtère ou didrachme, c. 300-280 AC., Métaponte, Lucanie, étalon campanien, classe C, (Ar, Ø 21,5 mm, 11 h, 7,90 g). (pd. th. 8,00 g).

A/ Tête de Déméter à gauche, coiffée d'une couronne d'épis et avec boucles d'oreille.

R/ Légende rétrograde. META/ AY. Épi de blé sur sa tige, une feuille à gauche ; au-dessus, une statuette d'Artémis marchant à droite, tenant une torche des deux mains.

Exemplaire sur un flan ovale et irrégulier, légèrement échancré à 2 heures. Portrait de Déméter de toute beauté. Revers finement détaillé. Jolie patine de collection ancienne avec des reflets dorés. Conserve une partie de son brillant de frappe et de son coupant d'origine.

Johnston- C. 6 - ANS. 484 - MIAMG. 2390 (R) (1250€) - HN. Italy 1590.

RR. SUP2200 €

Cet exemplaire provient du stock de Pierre Crion (OGN).



bgr_384070. Nomos, stàtère ou didrachme, c. 300-280 AC., Métaponte, Lucanie, étalon campanien, classe C, (Ar, Ø 22 mm, 9 h, 7,85 g). (pd. th. 8,00 g). A/ Même description.

R/ Légende rétrograde. META/ AA. Épi de blé sur sa tige, une feuille à gauche ; au-dessus, une fourche. Exemplaire sur un flan large et irrégulier bien centré, mais un peu court au droit sur le cou de Déméter. Très belle représentation de la déesse des moissons avec une chevelure finement détaillée ornée d'épis. Joli revers de style fin. Belle patine de collection ancienne avec des reflets dorés.

Johnston- C. 5. 10, pl. 12 - ANS. 452 - MIAMG. 2379 (R) (1250€) - HN. Italy 1582.

RR. SUP1200 €

Au revers, plutôt qu'une fourche, il pourrait s'agir d'un fléau.



bgr_350282. Nomos, stàtère ou didrachme, c. 300-280 AC., Métaponte, Lucanie, étalon campanien, classe C, (Ar, Ø 20,5 mm, 3 h, 7,56 g). (pd. th. 8,00 g). A/ Tête de Déméter à gauche, coiffée d'une couronne d'épis et avec boucle d'oreille.

R/ Légende rétrograde. META. Épi de blé sur sa tige, une feuille à gauche.

Exemplaire sur un petit flan ovale et irrégulier bien centré des deux côtés avec le grènetis visible au droit. Portrait de Déméter de toute beauté où tous les détails de la chevelure sont visibles. Coin légèrement bouché au revers. Très jolie patine de médailleur avec des reflets mordorés et bleutés irisés, légèrement granuleuse au revers. Conserve une partie de son brillant de frappe et de son coupant d'origine.

Johnston- C. 11. 6, pl. 16 - ANS. 487 - MIAMG. 2387 (R).

RR. SUP /TTB+.....1250 €

Cet exemplaire provient de la vente d'Aix enchères du 26 octobre 2007, n° 9 et de la collection d'Élisabeth.



bgr_379538



bgr 374913. Nomos, statère ou didrachme, c. 300-280 AC., Métaponte, Lucanie, étalon campanien, classe C. (Ar, Ø 18,5 mm, 3 h, 7,93 g). (pd. th. 8,00 g). A/ Tête de Déméter à gauche, coiffée d'une couronne d'épis et avec boucles d'oreille. R/ Légende rétrograde. META/AY. Épi de blé sur sa tige, une feuille à gauche ; au-dessus, un griffon tourné à droite.

Exemplaire sur un petit flan, un peu court au droit, bien centré des deux côtés. Belle tête de Déméter. Revers bien venu à la frappe. Patine de médaillier avec des reflets mordorés. Johnston-C. 6 - ANS. 489 - MIAMG. 2389 (R) (1250€) - HN. Italy 1589.

RR. TTB+950 €



bgr 350291. Nomos, statère ou didrachme, c. 300-280 AC., Métaponte, Lucanie, étalon campanien, classe C. (Ar, Ø 19,5 mm, 9 h, 7,87 g). (pd. th. 8,00 g). A/ Même description. R/ Légende rétrograde. META/[Δ]A. Épi de blé sur sa tige, une feuille à gauche ; au-dessus, une fourche.

Exemplaire sur un petit flan, un peu court sur au droit, bien centré des deux côtés. Belle tête de Déméter. Revers bien venu à la frappe. Patine gris foncé de collection ancienne avec des reflets dorés. Johnston-C. 5. 10, pl. 12 - ANS. 452 - MIAMG. 2379 (R) (1250€) - HN. Italy 1582.

RR. TTB650 €

Cet exemplaire provient de la vente iNumis 3, avril 2007, n° 2 et de la collection d'Élisabeth.

THURIUM - (V^e - IV^e siècle avant J.-C.)



bgr 335812. Nomos, statère ou didrachme, c. 443-400 AC., Thurium, Lucanie, étalon campanien, (Ar, Ø 19 mm, 12 h, 7,74 g). (pd. th. 8,00 g, 2 drachmes). A/ Anépigraphie. Tête lauree d'Athéna à droite coiffée du casque attique à triple aigrette orné d'une couronne de laurier. R/ ΘΟΥΡΥΙΩΝ. Taureau chargeant à droite ; à l'exergue, un thon à droite.

Exemplaire sur petit flan ovale un peu court sur le menton. Très beau portrait d'Athéna. Joli taureau à l'usure régulière. Jolie patine de collection ancienne avec des reflets dorés. ANS. 907 - MIAMG. 2728 (R) (900€) - Cop. - HN. Italy 1773.

R. TTB420 €

Malgré la rareté du type, nous n'avons pas relevé d'identité de coin pertinente.



bgr 389484. Nomos, statère ou didrachme, c. 400-350 AC., Thurium, Lucanie, étalon campanien, (Ar, Ø 21,5 mm, 8 h, 7,47 g). (pd. th. 8,00 g, 2 drachmes). A/ Anépigraphie. Tête d'Athéna à droite coiffée du casque attique à triple aigrette orné du skylia, tenant un sceptre transversal.

R/ [ΘΟΥΡΥΙΩΝ]/ Φ. (de Thurium). Taureau chargeant à droite, ligne d'exergue perlée ; à l'exergue, un thon à droite. Exemplaire sur un petit flan ovale bien centré à l'usure importante, mais lisible et identifiable. Patine épaisse de collection ancienne.

ANS. 1045 (cf. R/ 1012) - MIAMG. 2776 (R) (900€) - Cop. - HN. Italy 1791 b.

R. TB/TB+195 €

Très joli style du revers.

THURIUM - (350-281 avant J.-C.)



bgr 276697. Triobole, c. 350-300 AC., Thurium, Lucanie, étalon campanien réduit, (Ar, Ø 13 mm, 10 h, 0,88 g). (pd. th. 1,69 g, 3 oboles).

A/ Anépigraphie. Tête d'Athéna à droite coiffée du casque attique à triple aigrette orné du Skylia.

R/ [ΘΟΥΡΥΙΩΝ]/ (EPA). (de Thurium). Taureau chargeant à droite, tête baissée ; un poisson à l'exergue à droite.

Exemplaire sur un petit flan ovale et irrégulier, décentré au revers sur la légende. Beau portrait à l'usure régulière. Joli taureau au revers. Patine gris foncé.

ANS. - Cop. - MIAMG. 2880 (R) (225€) - HN. Italy 1876 - Oxford. - Leu 64, n° 57.

RR. TB+145 €

Poids léger. Ce type peut être identifié par la deuxième ligne avec le nom Éra.



bgr_350282



bgr_350295. Nomos, statère ou didrachme, c. 281 AC., Thurium, Lucanie, étalon campanien réduit, (Ar, Ø 22 mm, 1 h, 6,27 g). (pd. th. 6,77 g, 2 drachmes ou 12 oboles).

A/ Même description.

R/ ΘΟΥΡΙΩΝ/ ΦΑ. (de Thurium). Taureau chargeant à droite, tête baissée ; deux lettres à l'exergue.

Exemplaire sur un grand flan irrégulier, parfaitement centré des deux côtés. Portrait magnifique frappé avec un coin rouillé. Revers de style fin avec une petite faiblesse sur la tête du taureau. Jolie patine de collection ancienne avec des reflets dorés.

ANS. 1100 - Cop.- - MIAMG. 2818 (R2) (1250€) - HN. Italy 1885 - Oxford. 1005 - Lockett 530.

R. TTb+ 850 €

Cet exemplaire provient de la vente d'Aix enchères du 26 octobre 2007, n° 11 et de la collection d'Élisabeth. *Même coin de droit que l'exemplaire de la collection de l'Ashmolean Museum (Oxford, n° 1005, pl. XVI).*



bgr_276701. Triobole, c. 280 AC., Thurium, Lucanie, étalon campanien réduit, (Ar, Ø 11,5 mm, 3 h, 1,04 g). (pd. th. 1,33 g, 3 oboles).

A/ Même description.

R/ ΘΟΥΡΙΩΝ. (de Thurium). Taureau chargeant à droite, tête baissée ; un poisson (dauphin) à l'exergue à droite.

Exemplaire sur un petit flan ovale et irrégulier, décentré au revers sur l'exergue. Beau portrait à l'usure régulière. Joli taureau au revers. Patine gris foncé.

ANS. 1153 - Cop.- - MIAMG. 2844 (R2) (225€) - HN. Italy 1900 - Oxford. - Lockett.

R. TtB+ 145 €

Poids léger. Ce type peut être identifié par la deuxième ligne avec le nom Éra.

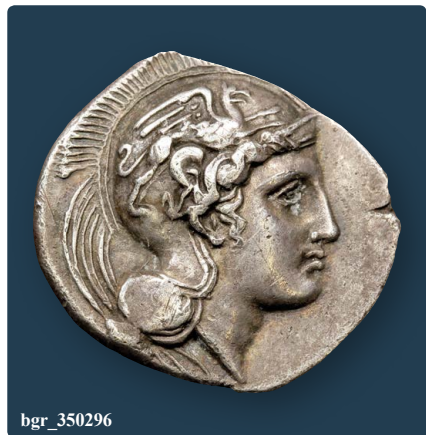

bgr_350296

THURIUM - (268-194 avant J.-C.)



bgr_349650. Quadrans, c. 268-194 AC., Thurium, Lucanie, (Ae, Ø 15,5 mm, 9 h, 2,77 g). (pd. th. 3,38 g, 4 uncies).

A/ Anépigraphé. Tête d'Apollon laurée à gauche avec les mèches de cheveux tombant sur la nuque.

R/ [Θ]ΟΥΡΙΩΝ/ Τη. Légende placée horizontalement au-dessus d'un foudre ailé ; au-dessous, un monogramme. Exemplaire sur un petit flan irrégulier bien centré des deux côtés. Très beau portrait, de style fin. Revers bien venu à la frappe. Patine marron foncé.

ANS. 1278 (suppl.) - MIAMG. 2888 (325€) - Cop. 1509 - HN. Italy 1927.

R. TTb+ 150 €
Poids léger. Ce type de bronze pourrait correspondre à un quadrans d'étalon semi-oncial.

VÉLIA - (350-281 avant J.-C.)



bgr_350296. Nomos, statère ou didrachme, c. 340-334 AC., Vélia, Lucanie, étalon campanien, groupe V, section 52, (Ar, Ø 22,5 mm, 3 h, 7,46 g). (pd. th. 8,00 g).

A/ Tête d'Athéna à droite, coiffée du casque attique à cimier avec triple aigrette, orné d'un griffon.

R/ YEΛHTΩN/ Φ/ (PΘ). Lion passant à droite.

Exemplaire sur un flan large et irrégulier bien centré des deux côtés. Très belle tête d'Athéna au droit finement détaillé. Joli revers de style fin à l'usure superficielle. Très belle patine de médaillier avec des reflets dorés.

BMC. 52 - MIAMG. 2940 - Williams 268 (A/154 - R/209) (8 ex.) - GC. 460 (175€) - ANS. 13129900 - Cop. 1551 - HN. Italy 1284.

R. TTb+ 980 €

Cet exemplaire provient de la vente d'Aix enchères du 26 octobre 2007, n° 12 et de la collection d'Élisabeth. *Très tôt, le monnayage de Vélia a été décrit comme ayant inspiré la drachme lourde de Marseille (LT. 785-791).*

Certains l'ont même décrit comme un monnayage symmachique : un lion de Vélia étant l'équivalent de deux lions de Marseille. Aujourd'hui, cette théorie est remise en cause, par G. Depeyrot, non sans arguments, mais avec une certaine acrimonie. Le lion de Vélia a pu servir de modèle à celui de Marseille, mais à quelle date ? La frappe à Vélia commence dans la seconde moitié du V^e siècle avant J.-C. pour se poursuivre jusqu'en 281 avant J.-C. À quel moment les Massaliotes auraient-ils empruntés le lion de Vélia ?



bgr_389388. Nomos, statère ou didrachme, c. 350/340 - 320/310 AC., Vélia, Lucanie, étalon campanien, groupe VI, section 62, (Ar, Ø 21 mm, 4 h, 7,11 g). (pd. th. 8,00 g).

A/ Anépigraphé ; monogramme derrière le casque. Tête d'Athéna à gauche, coiffée du casque phrygien à cimier avec triple aigrette, orné d'un centaure.

R/ YEHTION/A. Lion passant à gauche, dévorant une proie. Exemplaire sur un flan irrégulier à l'usure très importante, lisible et identifiable. A été nettoyée anciennement. BMC. 74 - MIAMG. 2980 - Williams 359 (A/184 - R/256 - GC. 456 (250£) - ANS. 1347 var. - Cop. 1567.

R. TB175 €
Poids léger. La série 62 du classement de Williams se caractérise par un monogramme qui correspond à la signature du graveur Kléodoros. Sur cet exemplaire, on distingue très nettement un début de cassure de coin au droit devant le visage. Très tôt, le monnayage de Vélia a été décrit comme ayant inspiré la drachme lourde de Marseille (LT. 785-791). Certains l'ont même décrit comme un monnayage symmachique : un lion de Vélia étant l'équivalent de deux lions de Marseille. Aujourd'hui, cette théorie est remise en cause.



bgr_369440



bgr_384414

BRUTTIUM

BRUTTHI - LES BRETTIENS (215-203 avant J.-C.)



bgr_369440. Drachme, c. 215-205 AC., Locres ou Crotone, Bruttium, (Ar, Ø 18 mm, 1 h, 4,56 g). (pd. th. 4,66 g, 6 oboles).

A/ Anépigraphé. Tête diadémée de Niké à droite, l'aile visible de chaque côté du visage ; un oiseau derrière la tête.

R/ BPETITION/ (ITA). (des Brettians). Dieu rivière, imberbe, nu debout de face, cornu, portant sa main droite à sa tête, tenant un sceptre long de la main gauche avec les plis de son vêtement sur le bras gauche ; dans le champ à gauche, un thymiaterion. Exemplaire sur un flan large avec les grénets visibles. Très beau portrait expressif de Niké. Revers de style fin, bien venu à la frappe avec un petit écrasement sur la tête. Jolie patine de collection ancienne avec des reflets dorés.

ANS. 22 - Cop. - - MIAMG. 3069 (R) (750€) - GC. 514 var. - BMC. - - HN. Italy 1963 - F. Scheu, « Silver and Gold Coins of the Bruttians », NC. 1962, p. 43-63, n° 54.

RR. TTB+750 €
Début de cassure de coin au droit perceptible dans la chevelure.



bgr_262396. Hemidrachme ou demi-unité, 214-211 AC., Locres ou Crotone, Bruttium, étalon campanien, (Ae, Ø 17,5 mm, 5 h, 3,20 g). (pd. th. 4,00 g, 3 oboles).

A/ Anépigraphé. Tête diadémée de Niké à gauche, les cheveux tirés en arrière avec un petit chignon ; un épi derrière la tête.

R/ BPETITION. (des Brettians). Zeus (Jupiter) nu marchant à droite, brandissant un foudre de la main droite et un sceptre long de la main gauche ; une corne d'abondance (corucopia) dans le champ à droite et une étoile à huit rais entre les jambes de Zeus.

Exemplaire sur un flan ovale bien centré des deux côtés avec les grénets visibles. Beau portrait de la Victoire de haut relief. Revers de style fin. Très jolie patine vert olive, légèrement tachée.

Laffaille 73 var. - Cop. 1681 - MIAMG. 3164 (R) (325€) - GC. 705 var. - HN. Italy 1982 - ANS. 61 - F. Scheu, « Silver and Gold Coins of the Bruttians », NC. 1962, p. 43-63, n° 26.

R. TTB+125 €
Cet exemplaire provient du stock de Claude Silberstein (1999) et de la collection du Dr. Charles Haas. Ce bronze appartient à la quatrième période et au groupe de l'épi, frappé entre 214 et 211 avant J.-C. qui comprend des double unités, des unités, des demi-unités, des quart et des sixième d'unités. Pour la demi-unité ou hemidrachme de bronze, nous avons plusieurs symboles placés au revers.



bgr_319532. Didrachme ou double unité, c. 214-211 AC., Bruttium, Locres ou Crotone, étalon campanien, 1^{re} ém., (Ae, Ø 27 mm, 6 h, 14,19 g). (pd. th. 16,00 g, 12 oboles).

A/ Anépigraphe. Tête casquée d'Arès (Mars) à gauche coiffé du casque corinthien à triple aigrette orné d'un pégase ; sous la tête, un épi d'orge ; derrière la tête deux globules.

R/ BPETT[ION]. Niké (Victoria) drapée (peplos) debout à gauche, étendant sa main droite au-dessus d'un trophée d'armes et tenant une palme de la main gauche ; au milieu, une corne d'abondance ; au-dessus, un croissant.

Exemplaire sur un flan large et très épais à bords biseautés. Beau portrait de haut relief d'Arès. Frappe molle au revers. Patine marron foncé.

Laffaille 70 var. - Cop. - MIAMG. 3098 var. (R) (1000€) - GC. 701 var. - HN. Italy 1975 - ANS. 30 - BMC. 57 - F. Scheu, « Silver and Gold Coins of the Bruttians », NC. 1961, p. 51-66, n° 5.

RR. TTB+ /TTB.....195 €
Poids léger. Cette émission de guerre est décrite par N. K. Rutter comme « un didrachme » fiduciaire d'où une série pondérale avec un spectre large.



bgr_285634. Sextans, 214-211 AC., Locres ou Crotonne, Bruttium, étalon campanien, 1^{re} ém., (Ae, Ø 25,5 mm, 9 h, 15,61 g). (pd. th. 16,00 g, 6 unciae).

A/ Anépigraphe. Tête casquée d'Arès à gauche coiffé du casque corinthien à triple aigrette orné d'un pégase ; sous la tête, un épi d'orge ; derrière la tête deux globules.

R/ BPETT/ION. Niké drapée debout à gauche, étendant sa main droite au-dessus d'un trophée d'armes et tenant une palme de la main gauche ; au milieu, une corne d'abondance ; dans le champ à droite, un plectrum.

Exemplaire sur un flan large et très épais, légèrement échancré à 2 heures. Beau portrait de haut relief. Joli revers de haut relief. Patine marron foncé.

ANS. 31 - Cop. - MIAMG. 3098 var. (R) (1000€) - GC. 701 var. - HN. Italy 1975 - F. Scheu, « Silver and Gold Coins of the Bruttians », NC. 1961, p. 51-66, n° 6.

R. TTB+380 €
Poids très lourd. Cette émission de guerre est décrite par N. K. Rutter comme « un didrachme » fiduciaire d'où une série pondérale avec un spectre large.



bgr_228867. Sextans, c. 214-211 AC., Locres ou Crotonne, Bruttium, étalon campanien, 1^{re} ém., (Ae, Ø 26,5 mm, 12 h, 19,12 g). (pd. th. 16,00 g, 6 onkiai ou double unité).

A/ Même description.

R/ Même description.

Exemplaire sur un flan large et très épais. Beau portrait de haut relief. Joli revers. Patine marron foncé.

ANS. 31 - Cop. - MIAMG. 3098 var. (R) (1000€) - GC. 701 var. - HN. Italy 1975 - F. Scheu, « Silver and Gold Coins of the Bruttians », NC. 1961, p. 51-66, n° 6.

R. TTB380 €
Cet exemplaire provient de MONNAIES 36, n° 27 et de MONNAIES 41, n° 30. Poids très lourd. Cette émission de guerre est décrite par N. K. Rutter comme « un didrachme » fiduciaire d'où une série pondérale avec un spectre large.



bgr_384414. « Didrachme », c. 214-211 AC., Locres ou Crotonne Bruttium, étalon campanien, 1^{re} ém., (Ae, Ø 27,5 mm, 3 h, 17,19 g). (pd. th. 16,00 g, 12 oboles).

A/ Anépigraphe. Tête casquée d'Arès (Mars) à gauche coiffé du casque corinthien à triple aigrette orné d'un pégase ; sous la tête, un épi d'orge ; derrière la tête deux globules.

R/ BPETT/ION. (des Brettians). Niké (Victoria) drapée (peplos) debout à gauche, étendant sa main droite au-dessus d'un trophée d'armes et tenant une palme de la main gauche ; au milieu, un caducée.

Exemplaire sur un flan large et très épais à bords biseautés. Très beau portrait de haut relief d'Arès. Joli revers avec un plat de frappe. Patine marron foncé.

Laffaille 70 var. - Cop. - MIAMG. 3100 var. (R) (600€) - GC. 701 var. - HN. Italy 1975 - ANS. 34 - BMC. 64.

RR. SUP750 €
Cet exemplaire provient du stock d'Argenr (Yves Cellard) le 22 novembre 2000. Cette émission de guerre est décrite par N. K. Rutter comme « un didrachme » fiduciaire d'où une série pondérale avec un spectre large. Émission particulière au caducée.



bgr 369441. Drachme, 214/213 - 211/210 AC., Locres ou Crotona, Bruttium, étalon brettien, 3^e ém., (Ar, Ø 18,5 mm, 5 h, 4,58 g). (pd. th. 4,66 g, 6 oboles). A/ Anépigraphie. Tête voilée d'Héra Lakinia à droite, coiffée de polos, le sceptre lotiforme sur l'épaule, avec boucles d'oreille et collier de perles ; un sceptre derrière la tête ; grénétis circulaire perlé. R/ BPETTIQN / Γ. (des Brettien). Zeus nu debout à gauche, le pied droit posé sur une colonne ionique, le bras droit appuyé sur sa cuisse droite et tenant un long sceptre bouleté de la main gauche ; dans le champ à gauche, petit aigle volant à gauche les ailes déployées, tenant une foudre dans ses serres ; grénétis circulaire perlé. Exemplaire sur un flan ovale, centré des deux côtés avec les grénétis visibles. Jolie tête d'Héra à l'usure superficielle. Revers bien venu à la frappe avec un érasement de flan en bordure périphérique. Jolie patine de collection ancienne avec des reflets dorés. ANS. 26 - Cop. - - MIAMG. 3088 (R) (1000€) - GC. 515 - BMC. 12 - HN. Italy 1970 - RQEMH. 10 - F. Scheu, « Silver and Gold Coins of the Bruttians », NC. 1962, p. 43-63, n° 88.

RR. TTB+750 €

CROTONE - (510-480 avant J.-C.)



bgr 337638. Nomos ou statère, c. 510-480 AC., Crotona, étalon achéen, (Ar, Ø 21 mm, 12 h, 8,14 g). (pd. th. 8,00 g, 3 drachmes ou 18 oboles). A/ QPO (de haut en bas). Trépied delphien ; un héron dans le champ à droite ; grénétis circulaire. R/ Trépied incus ; grénétis en creux. Exemplaire sur un flan bien centré au droit avec une frappe légèrement molle sur le héron. Frappe décentrée au revers laissant apparaître la plus grande partie du grénétis incus avec un fort relief. ANS. 276 - MIAMG. 3280 (R2) - GC. 256 (175€) - HN. Italy 2102.

RR. TTB750 €
L'ethnique et le héron, au revers, ne sont pas visibles. Aspect massif du revers.

CROTONE - (V^e siècle avant J.-C.)



bgr 385761. Nomos ou statère, c. 480-450 AC., Crotona, Bruttium, étalon achéen, (Ar, Ø 20,5 mm, 12 h, 8,00 g). (pd. th. 8,00 g, 3 drachmes ou 18 oboles).

A/ QPO rétrograde. Trépied delphien ; un héron dans le champ à gauche tourné à droite ; grénétis circulaire. R/ Même description. Bel exemplaire avec un droit au métal d'aspect granuleux et un beau revers. Patine grise de collection ancienne.

ANS. 265 - MIAMG. 3279 (R2) (750€) - GC. 256 (175€) - HN. Italy 2102 - BMC. 45 - GC. 468.
RR. TB+ / TTB.750 €
Au droit, les lettres de l'ethnique sont rétrogrades. L'ethnique et le héron, au revers, ne sont pas visibles. Aspect massif du revers.

CROTONE - (IV^e - III^e siècle avant J.-C.)



bgr 346510. Nomos, statère ou didrachme, c. 350-300 AC., Crotona, Bruttium, étalon achéen, (Ar, Ø 22,5 mm, 12 h, 7,22 g). (pd. th. 8,00 g, 2 drachmes ou 12 oboles).

A/ Tête aurée d'Apollon à droite, les cheveux longs, tombant sur la nuque. R/ [KRO]. Trépied delphien ; dans le champ à gauche, une branche d'olivier avec deux bandelettes suspendues.

Exemplaire sur un flan ovale, légèrement décentré au revers. Très beau portrait de joli style. Une fine patine grise avec des reflets dorés recouvre cet exemplaire. ANS. 390 - MIAMG. 3342 (R2) (3250€) - GC. 478 - HN. Italy 2177 - P. 308.

RR. TTB / TB+850 €
Cet exemplaire provient de la vente de Versailles du 6 juin 2001 et de MONNAIES 34, n° 25 et de e-MONNAIES 1, bgr 340720. Mêmes coins de droit que les exemplaires de l'American Numismatic Society (ANS. 389-391). Semble de même coin de revers que l'exemplaire de l'American Numismatic Society (ANS. 390), mais notre exemplaire est décentré, voir légèrement tréflé et une identification indiscutable est impossible. Traces de lettres au-dessus du trépied. Portrait tout à fait exceptionnel d'un style classique tout à fait extraordinaire. Ce type semble plus rare que ne le laissent supposer les ouvrages généraux.



bgr_350316

LOCRES - (III^e siècle avant J.-C.)



bgr 262397. Didrachme ou double unité, c. 214-205 AC., Locres Bruttium, étalon campanien, (Ae, Ø 27 mm, 12 h, 12,74 g). (pd. th. 16,00 g, 12 oboles).

A/ Tête de Koré (Perséphone) diadémée à droite, les cheveux longs tombant sur la nuque avec collier et boucles d'oreille ; derrière une grappe de raisin ; grénétis circulaire. R/ AOKPQN/ (AΓ). (de Locres). Aigle debout à gauche sur un foudre ; derrière, une grappe de raisin ; grénétis circulaire.

Exemplaire sur un flan large, bien centré des deux côtés, légèrement bombé. Très beau portrait de Koré. Joli revers à l'usure régulière. Très belle patine vert olive.

L'affaile 84 - GC. 667 var. - BMC. 336 var. - MIAMG. 3485 (R) (600€) - HN. Italy 2372 - ANS. 560 var. - Cop. 1880.

RR. TTB+ /TTB..... 280 €

Cet exemplaire provient du stock du Crédit de la Bourse (1994) et de la collection du Dr. Charles Haas. Poids léger. Ce monnayage est contemporain de celui des Brettians et semble présenter plusieurs similitudes communes. Nous devons avoir affaire au même système monétaire.

RHÉGIUM - (415-387 avant J.-C.)



bgr 271589. Hexas, c. 415/410 - 387 AC., Rhégium, Bruttium, étalon attique, (Ae, Ø 11,5 mm, 12 h, 1,93 g). (pd. th. 2,16 g, 1/6 litra).

A/ Anépigraphie. Masque de lion vu de face ; grénétis circulaire.

R/ PHIN[ON]. (de Rhegium). Tête laurée d'Apollon à droite, les cheveux relevés et retenus par un bandeau.

Exemplaire sur un petit flan ovale et irrégulier, bien centré des deux côtés, un peu court sur la légende de revers. Très beau masque de lion. Tête archaïsante d'Apollon au revers élégante et de haut relief. Patine vert olive foncé.

L'affaile 96 - BMC.- - ANS. 702 var. - MIAMG. 3609 var. (R) (400€) - HN. Italy 2524 - Cop. 1942 - GC.-.

R. TTB+ 105 €

Notons la forme particulière de l'ethnique au revers avec un omicron au lieu d'un oméga. Ce type appartient au groupe XI du classement de Rutter.

RHÉGIUM - (203-89 avant J.-C.)



bgr 354695. Pentonkion, c. 215-150, Rhégium, (Ae, Ø 26,5 mm, 3 h, 11,81 g). (5 onkiai).

A/ Anépigraphie. Tête janiforme, les cheveux longs.

R/ PHINQN/ [IT]. (de Rhegium). Asklépios (Esculape) nu jusqu'à la ceinture assis à gauche, tenant un sceptre long de la main droite ; dans le champ à gauche, un trépied delphien. Portraits magnifiques au droit. Représentation inhabituelle au revers avec le dieu de la Médecine. Très jolie patine vert d'eau. Samb.- - BMC.- - ANS. 749 var. - MIAMG. 3631 var. (400€) - HN. Italy 2551 - GC. 689.

R. TTB /TB+ 350 €

Cet exemplaire provient de MONNAIES XXVIII, n° 11 et de la collection MG. Portrait fortement romanisé. Bien qu'appartenant au système monétaire grec.

TÉRINA - (V^e - IV^e siècle avant J.-C.)



bgr 353802. Tetras, c. 350-275 AC., Térina, Bruttium, étalon campanien, (Ae, Ø 15 mm, 10 h, 3,67 g). (pd. th. 4,32 g).

A/ Tête de la nymphe Terina à droite, les cheveux tirés en arrière et retenus par un sphendoné.

R/ [TEPI]. Crabe vu de dessus avec un croissant renversé entre les pinces.

Exemplaire sur un gand flan irrégulier, bien centré des deux côtés. Belle tête au droit. Revers inhabituel.

Jolie patine marron foncé.

ANS. 889 - GC. 697 - BMC. 54 var. - MIAMG. 3729 (R) (400€) - HN. Italy 2644 - Cop. 2037.

RR. TTB 275 €

Poids léger. L'état de conservation ne permet pas d'établir de liaison de coin pertinente.



bgr_354695

SICILE

AGRIGENTE - (VI^e - V^e siècle avant J.-C.)

bgr 350321. Trias, c. 450 AC., Agrigente, Sicile, étalon attique, (Ae, Ø 19 mm, 12 h, 19,38 g). (tetronkion ou 4 onkiai).

A/ Aigle debout à gauche, les ailes repliées.

R/ Anépigraphie. Crabe vu de face.

Exemplaire sur un flan oblong et épais coulé. Bien venu des deux côtés. Très belle patine verte.

HGCS. 2/126 (R1) (300\$) - CNS. 1 p. 143 - MSTSG. 53 - MIAMG. 3840 (R2) (750€) - BMC. 1 p. 23 - ANS. 1017 - ICC. 302 - U. Westermark, The Fifth Century Bronze Coinage of Akragas, In Annali dell'Istituto Italiano di numismatica, Supplemento 25 (1979), p. 3-25, n° 1, pl. I.

RR. TTb750 €

Cet exemplaire provient de la collection d'Élisabeth. Monnayage coulé de forme oblongue et pyramidale avec une section ovale. Il a été fabriqué au début de la deuxième moitié du V^e siècle avant J.-C. Marque de valeur, quatre globules sur la tranche pour 4 onkiai, tetronkion ou trias. Notre exemplaire semble épigraphie au droit avec un K majuscule peut-être précédé d'une autre lettre (A) non visible qui constitueraient alors les initiales de l'éthnique de la cité (AK pour Akragas). Pour ce type, G. Buceti (MSTSG. 53) a recensé vingt-huit exemplaires avec des poids compris entre 10,73 g et 16,61 g.



bgr 374440. Tetras, c. 406-405 AC., Agrigente, Sicile, étalon attique, (Ae, Ø 22 mm, 9,34 g). (3 onkiai).

A/ Anépigraphie. Contremarque d'une tête d'Héraklès imberbe à droite coiffé de la léonté. R/ Lisse.

Très belle contremarque. Patine marron.

HGCS. 2/- - CNS. 107 p. 204 - MSTSG. 177 var. (R2) - ANS. 1088 - MIAMG.-.

R. TTb250 €

Contremarque sur une pièce d'Agrigente. La contremarque fait dix millimètres de diamètre. Le sujet ne peut être identifié au-dessous. Au revers la surface est rugueuse. La contremarque présente une tête stylisée d'Héraklès imberbe. G. Buceti a recensé au total 24 exemplaires pour ce type avec des poids compris entre 6,93 g et 11,52 g.



bgr 324947. Hemilitron, c. 400-380 AC., Agrigente, Sicile, étalon attique, (Ae, Ø 25,5 mm, 6 h, 18,05 g). (6 onkiai).

A/ Tête du dieu fluvial Akragas diadémé à gauche, coiffé de la tainia et cornu ; grénets circulaire perlé. R/ Aigle debout à gauche sur une colonne ionique, les ailes repliées, la tête à droite ; dans le champ à gauche, un crabe tourné à gauche ; derrière six globules posés en rectangle en deux rangées. Exemplaire sur un flan bien centré des deux côtés. Belle tête au droit avec une usure importante. Joli revers bien venu à la frappe. Patine vert foncé, légèrement granuleuse au droit. HGCS. 2/139 (R1) (2000\$) - CNS. 89 p. 194 - MSTSG. 166 (R2) - ANS. 1100 - MIAMG. 3877 (R2) (800€) - Cop. 93 - Llyod 846 - Laffaille 126 - Münich 156.

R. TB+ /TTb.....450 €

Au droit le coin commence à se boucher sur la tempe du dieu fluvial. Nous sommes bien en présence de l'épithète du dieu au droit. Au revers, nous retrouvons les principaux symboles du monnayage acragantin avant la prise de la cité par les Carthaginois en 406 avant J.-C. C'est certainement un très grand graveur qui a réalisé ce travail élégant et raffiné.

AGRIGENTE - (472-413 avant J.-C.)



bgr 379539. Tétradrachme, c. 450 AC., Agrigente, Sicile, étalon attique, (Ar, Ø 26,5 mm, 6 h, 17,36 g). (pd. th. 17,28 g, 4 drachmes ou 24 oboles).

A/ Légende partiellement rétrograde. Aigle debout à gauche. R/ Anépigraphie. Crabe vu de dessus.

Exemplaire de qualité exceptionnelle sur un flan large et ovale, parfaitement centré des deux côtés. Très belle représentation de l'aigle au droit. Revers de haut relief, bien venu à la frappe. Très jolie patine de collection ancienne avec des reflets mordorés. Conserve la plus grande partie de son brillant de frappe et de son coupant d'origine. ANS. 979 - MIAMG. 3779 (3000 €) - P.- - Jameson- - Cop.- - Delepierre- - B. traité - BMC. 25 var - HGCS. 2/78 (R2).

RR. SPL3500 €

Cet exemplaire provient du stock de Pierre Crionon (OGN). La forme non rétrograde des lettres semble beaucoup plus rare et ne se rencontre que pour très peu d'exemplaires (ANS. 968, pl. 28) sans pouvoir distinguer une liaison de coin. Sur cet exemplaire toutes les plumes de l'aigle sont identifiables ainsi que la morphologie du crabe au revers. Nous notons un début de cassure de coin perceptible dans le plumage de l'animal.

cgb.fr

numismatique
depuis 1968



bgr_275478. Litra, c. 461 - 440/435 AC., Camarina, Sicile, étalon attique, (Ar, Ø 14 mm, 3 h, 0,64 g). (pd. th. 0,87 g, 12 onkiai).

A/ Anépigraphe. Niké volant à gauche au-dessus d'un cygne ; tourné à gauche ; le tout dans une couronne d'olivier.

R/ KAMAPI-NAION. Athéna debout à gauche, casquée, tenant une longue javeline de la main droite ; devant elle, à ses pieds, un bouclier.

Exemplaire sur un flan large et ovale, légèrement décentré au droit sur la couronne. Très beau droit, de haut relief et bien venu à la frappe. Joli revers archaïsant. Belle patine de collection ancienne avec des reflets dorés, mais un argent légèrement piqué.

ANS. 1215 - MIAMG. 4007 (R2) (600€) - GC. 757 var. - BMC. 2 var. - U. Westermark, K. Jenkins, The Coinage of Kamarina, Londres 1980, p. 152-153, n° 35, pl.2 (A/ 13 - R/ 17) (5 ex.).

RRR. TTB+450 €

Cet exemplaire provient de la vente Hirsch de février 1986. Semble des mêmes coins que l'exemplaire de l'American Numismatic Society (ANS. 1215).



bgr_379539



bgr_276867. Tétradrachme, c. 450-430 AC., Catane, Sicile, étalon attique, (Ar, Ø 25 mm, 6 h, 17,18 g). (pd. th. 17,28 g, 4 drachmes ou 24 oboles).

A/ Anépigraphe. Bige au pas à droite, conduit par un aurige tenant les rênes et le kentron ; ligne d'exergue.

R/ KATANAI-O-N. (des Catanéens). Tête d'Apollon à droite, coiffée d'une couronne de lierre, les cheveux longs.

Exemplaire frappé sur un flan épais relativement bien centré au droit, parfaitement centré au revers. Joli droit à l'usure régulière. Portrait bien particulier au revers, frappé avec un coin légèrement bouché. Jolie patine de collection ancienne.

ANS. 1244 - MIAMG. 4038 (R3) (4500€).

RRR. TTB / TTB+1100 €

Cet exemplaire provient de la collection A. S. et de MONNAIES 45, n° 22. *Mêmes coins que l'exemplaire de l'American Numismatic Society (ANS. 1245, pl. 35). Même coin de droit que l'exemplaire de l'American Numismatic Society (ANS. 1244). Même coin de revers que l'exemplaire de l'American Numismatic Society (ANS. 1246). Au droit, nous constatons comme sur l'exemplaire de l'American Numismatic Society (ANS. 1245) le coin qui commence à se boucher sur le poitrail du cheval du bige. Portrait très particulier frappé avec un coin légèrement bouché, laissant néanmoins apparaître tous les détails de la chevelure.*



bgr_276867

cgb.fr

numismatique
depuis 1988



bgr_243634. Tétradrachme, c. 450-430 AC., Catane, Sicile, étalon attique, (Ar, Ø 25 mm, 10 h, 17,40 g). (pd. th. 17,28 g, 4 drachmes ou 24 oboles). A/ Même description. R/ [KATANAION]. (des Catanéens). Tête d'Apollon à droite, coiffée d'une couronne de lierre, les cheveux longs.

Exemplaire frappé sur un flan épais et étroit où la légende n'est pas visible. Le droit présente un défaut de frappe qui ne nuit pas à l'esthétique de la pièce. Au revers, portrait bien centré. Une fine pellicule grise recouvre l'ensemble de l'exemplaire.

ANS. 1250 - MIAMG. 4040 (R3) (4500€) - Gulbenkian 182 - Rizzo 5 pl. 11.

RRR. TTB1750 €

Cet exemplaire provient de MONNAIES XXIII, n° 21, de MONNAIES 36, n° 32 et de MONNAIES 41, n° 42. *Même coin de revers que l'exemplaire de l'American Numismatic Society (ANS. 1249) et que l'exemplaire de la Collection Gulbenkian (n° 182), provenant de la vente Sambon, 27 juin 1927, n° 711. Même coin de droit que les exemplaires de l'American Numismatic Society (ANS. 1250-1251) avec une cassure de coin caractéristique au niveau de la roue du char. Mêmes coins que l'exemplaire reproduit dans l'ouvrage de Rizzo, (pl. 11, n° 5).*

CATANE - (après 212 avant J.-C.)



bgr_349656. Litra, c. 212 AC., Catane, Sicile, étalon attique, (Ac, Ø 22 mm, 12 h, 7,47 g). (12 onkiai).

A/ Tête aurée et barbue de Zeus-Ammon à droite ; grénétis circulaire. R/ (EYIIAO) / (IEAP) / (YO). Dikaiousyne (Aequitas) (l'Équité) drapée debout à gauche, tenant une balance de la main droite et une corne d'abondance de la main gauche; dans le champ, un monogramme à gauche et deux à droite : grénétis perlé circulaire.

Exemplaire sur un flan ovale et épais bien centré des deux côtés. Très belle tête de Zeus-Ammon au droit. Joli revers de style fin de frappe un peu mou. Très jolie patine verte. HGCS. 2/624 (R1) (400\$) - CNS. 17 p. 104 - MSTSG. 104 (R3) - MIAMG. 4084 (R2) (750€) - Cop. 203 - ANS. 1298 - Laffaille 162.

RR. TTB+ /TTB.....225 €

Type tout à fait inhabituel. Semble beaucoup plus rare que ne le laissent supposer les ouvrages généraux.

G. Buceti a recensé dix-sept exemplaires avec des poids compris entre 7,01 g et 9,90 g.



bgr_275246. Litra, c. 212 AC., Catane, Sicile, étalon attique, (Ac, Ø 21 mm, 12 h, 8,17 g). (pd. th. 8,64 g, 12 onkiai).

A/ Même description. R/ Même description.

Exemplaire sur un flan ovale bien centré des deux côtés. Belle tête de Zeus-Ammon. Revers inhabituel. Patine marron superficielle et légèrement granuleuse. ANS. 1299 - MIAMG. 4084 (R2) (750€) - Cop. 203 - Laffaille 162 - Calciati 1/4, 17/9.

RR. TTB225 €

Type tout à fait inhabituel. Semble beaucoup plus rare que ne le laissent supposer les ouvrages généraux.



bgr_354393. Obole, c. 480/475 - 475/470 AC., Gêla, Sicile, étalon attique, 2° em., (Ar, Ø 10 mm, 0,50 g). (pd. th. 0,72 g, 1/6 drachme).

A/ Anépigraphe. Protomé de taureau androcéphale du dieu fleuve Gêlas à droite avec la barbe longue et pointue. R/ Anépigraphe. Roue à quatre rayons avec moyeu central.

Exemplaire sur un petit flan, légèrement concave au revers, parfaitement centré des deux côtés avec le grénétis visible au droit. Très joli droit, de style fin où les traits du taureau se distinguent bien. Revers bien venu à la frappe. Patine de collection ancienne avec des reflets dorés.

ANS. 41 - MIAMG. 4167 (R2) (500€) - GC. 787 - BMC. 34 var. - Delepierre 557 - HGCS. 2/372 (R2) - G. K. Jenkins, The Coinage of Gela, Berlin 1970, 189-198.

RR. TTB320 €

Poids léger. Dans la collection de l'American Numismatic Society (ANS. 42-44) et dans la collection Delepierre (n° 557), ces oboles sont présentées comme des imitations barbares. Le fait que nous n'ayons pas de légende ni au droit ni au revers pourrait conforter cette hypothèse.



bgr_353801. Trias, c. 420-405 AC., Gêla, Sicile, étalon attique, (Ac, Ø 19 mm, 6 h, 4,68 g). (pd. th. 4,32 g, 3 onkiai).

A/ Taureau passant à gauche ; trois globules à l'exergue ; grénétis circulaire.

R/ Tête imberbe diadémée et cornue du dieu fleuve Gêlas à droite ; derrière, la tête un grain d'orge ; grénétis circulaire. Exemplaire sur un grand flan épais, bien centré des deux côtés avec les grénétis visibles. Taureau bien venu à la frappe. Joli revers à l'usure régulière. Patine marron foncé épaisse. Laffaille 144 (cet ex.) - MIAMG. 4217 (R) (300€) - GC. 1095 - BMC. 71 - ANS. 106 - Münich 313 - HGCS.

2/379 - G. K. Jenkins, The Coinage of Gela, Berlin 1970, 501.
R. TTb+ /TTB.....250 €
Tête large. C'est de loin le plus bel exemplaire que nous ayons présenté. Le style du portrait, d'essence classique a été réalisé par un grand graveur qui a aussi travaillé pour les monnaies d'argent. La chevelure est aérienne et offre une présence particulière à Gélas.

GÉLA - (IV^e siècle avant J.-C.)



bgr_364827. Litra, c. 316-310, Géla, Sicile, étalon attique, (Ar, Ø 10,2 mm, 3 h, 0,69 g).
 (pd. th. 0,72 g, 12 onkiai).
A/ Anépigraphé. Tête imberbe d'Héraklès à droite coiffée de la léonté nouée sous le cou ; derrière la tête une astragale.
R/ ΓΕΛΑΩΩΩΝ. (des Géliens). Tête barbue et cornue de Géla à gauche avec une couronne de roseaux.
 Exemplaire sur un petit flan ovale bien centré des deux côtés. Beaux portraits. Jolie patine de collection ancienne gris foncé avec des reflets dorés.
 HGCS. 2/376 A (R2) - Cop.- - GC. 811 (250€) - MIAMG. 4214 (R) (500€) - ANS. - - BMC. 60 - G. K. Jenkins, The Coinage of Gela, Berlin 1970, 541-543.
RRR. TTb+450 €
 Cet exemplaire provient du stock de Vayson (Paris) et de la collection B. Odaert. *Ce type semble beaucoup plus rare que ne le laissent supposer les ouvrages généraux.*

HIMÈRE - (V^e siècle avant J.-C.)



bgr_346553. Litra, c. 465-415 AC., Himère, Sicile, étalon attique, (Ar, Ø 11,5 mm, 5 h, 0,63 g).
 (pd. th. 0,72 g, 12 onkiai).
A/ Anépigraphé. Protomé de monstre à tête humaine barbue avec un avant et une corne de bouc, une crinière de lion et des ailes repliées du coq en arrière à gauche.
R/ ΙΜΕ-Ρ-ΑΙΟ-Ν. Cavalier nu à gauche sur une chèvre se cabrant, tenant la corne de l'animal de la main droite, la main gauche levée.
 Exemplaire sur un tout petit flan bien centré à l'usure importante, mais identifiable. Patine de collection ancienne.
 BMC. 41 var. - ANS. 172 - MIAMG. 4269 (R3) (750€) - GC. 816 (250€) - P. 459 - HGCS. 2/451 (R2).
RR. TB+150 €
 Cet exemplaire provient du stock de Thierry Parsy (Paris). *Ce monnayage semble être un des plus rares de la ville d'Himère, est anachronique au cœur du V^e siècle avant J.-C.*

HIMÈRE - (420-408 avant J.-C.)



bgr_350373. Hemilitron, c. 420-408 AC., Himère, Sicile, étalon attique, (Ae, Ø 17 mm, 2 h, 3,82 g).
 (pd. th. 4,32 g, 6 onkiai).
A/ Légende rétrograde. Tête de la nymphe Himera à gauche, les cheveux retenus par un sphendone ; devant le visage, six globules ; grénétis circulaire. **R/ Anépigraphé.** Six globules dans une couronne végétale ; grénétis circulaire.
 Exemplaire de qualité exceptionnelle sur un petit flan épais et irrégulier, bien centré des deux côtés avec les grénétis visibles. Portrait magnifique de toute beauté avec tous les détails du visage bien visibles. Revers de haut relief. Patine vert jade lissée fantastique. Conserve l'intégralité de son brillant de frappe et de son coupant d'origine.
 Laffaille 150 - ANS. 186 - MIAMG. 4284 (R) (425€) - GC. 1110 - BMC. 54 - Ludwig 307 - HGCS. 2/479 - Calciati, I, 43, 35.
R. FDC380 €
 Cet exemplaire provient du stock OGN (2001), de la collection Charles Haas, MONNAIES 49, N° 68 et de la collection d'Élisabeth. *Poids léger. Dans certains ouvrages, la couronne du revers est décrite comme étant constituée de deux branches de laurier. C'est le plus bel exemplaire que nous ayons proposé.*



bgr_354287. Hemilitron, c. 420-408 AC., Himère, Sicile, étalon attique, (Ae, Ø 16 mm, 8 h, 3,57 g).
 (pd. th. 4,32 g, 6 onkiai).
A/ Même description. **R/ Même description.**
 Exemplaire sur un petit flan épais et irrégulier bien centré. Très beau portrait de la nymphe bien venu à la frappe. Joli revers. Belle patine vert foncé.
 Laffaille 150 - ANS. 187 - MIAMG. 4284 (R) (425€) - GC. 1110 - BMC. 54 - Ludwig 307 - HGCS. 2/479 - Calciati, I, 43, 35.
R. TTb+120 €
Poids très léger. Dans certains ouvrages, la couronne du revers est décrite comme étant constituée de deux branches de laurier.



bgr_243634



bgr_350375. Hemilitron, c. 420-408 AC., Sicile, Himère, étalon attique, (Ae, Ø 16 mm, 8 h, 3,57 g). (pd. th. 4,32 g, 6 onkiai).

A/ Même description. R/ Même description.

Exemplaire sur un petit flan épais et irrégulier bien centré. Très beau portrait de la nymphe bien venu à la frappe. Joli revers. Belle patine vert foncé.

Laffaille 150 - ANS. 187 - MIAMG. 4284 (R) (425€) - GC. 1110 - BMC. 54 - Ludwig 307 - HGCS. 2/479 - Calciati, I, 43, 35.

R. SUP 225 €

Cet exemplaire provient du stock Alain Cheilan, Toulon (1990), de la collection Charles Haas, MONNAIES 49, n° 69 et de la collection d'Élisabeth. Poids très léger. Dans certains ouvrages, la couronne du revers est décrite comme étant constituée de deux branches de laurier.

LÉONTINI - (V^e - IV^e siècle avant J.-C.)



bgr_350315. Tétradrachme, c. 476-466 AC., Léontini, Sicile, étalon attique, (Ar, Ø 24,5 mm, 4 h, 16,95 g). (pd. th. 17,28 g, 4 drachmes ou 24 oboles).

A/ Anépigraphé. quadriga au pas à droite, conduit par l'aurige, tenant les rênes et le kentron couronné par une Niké volant à droite. R/ LEO-N-TI-N-ON. (De Léontini). Petite tête de lion à droite, la gueule ouverte et la langue pendante, entourée de quatre grains d'orge. Exemplaire sur un flan régulier et bien centré des deux côtés. Au droit, frappé avec un coin rouillé. Revers magnifique, de toute beauté.

ANS. - Delepière 569 - MIAMG. 4299 var. (R2) (4500€) - GC. 825 var. - Gulbenkian - Rizzo 20 pl. 22 - HGCS. 2/660 (R1) - Randazzo Hoard 83 pl. 4 - Cop. 337 - Lockett 791.

RRR. TTB/SUP..... 4800 €

Cet exemplaire provient de la vente Rauch 41, 6-8 juin 1988, n° 49, de MONNAIES 34, n° 49 et de la collection d'Élisabeth. Même coin de droit que l'exemplaire du trésor de Randazzo (n° 83, pl. 4) et que l'exemplaire de la collection Lockett (n° 791, pl. XV).



bgr_350316. Tétradrachme «du Maître à la feuille», c. 425 AC, Léontini, Sicile, étalon attique, (Ar, Ø 25,5 mm,

11 h, 17,30 g). (pd. th. 17,28 g, 4 drachmes ou 24 oboles). A/ Anépigraphé. Tête aurée d'Apollon à gauche.

R/ LEO-N-TI-N-ON. (De Léontini). Tête de lion à gauche, la gueule ouverte et la langue pendante, entourée de trois grains d'orge ; derrière la tête, une feuille de laurier.

Exemplaire sur un flan large et irrégulier, bien centré des deux côtés. Portrait de toute beauté avec une trace de cassure de coin dans la chevelure. une infime rayure sur le visage. Très joli revers, de style fin avec un petit manque de métal sur l'un des grains d'orge. Très jolie patine de médaillier avec des reflets mordorés et bleuets acier.

ANS. 257 - Delepière - MIAMG. 4321 (R2) (4500€) - GC. - Gulbenkian - Rizzo 4 pl. 24 - Dewing - HGCS. 2/671 (R1) - Jameson 1831.

R. SUP 3500 €

Cet exemplaire provient de MONNAIES 34, n° 54 et de la collection d'Élisabeth. Mêmes coins que les exemplaires de la collection Jameson (1831, pl. XCVII) et l'exemplaire de l'American Numismatic Society (n° 257, pl. 9).



bgr_350315



bgr_350316

MESSINE - (IV^e siècle avant J.-C.)

bgr 324956. Dilitron, c. 338-331 AC., Messine, Sicile, étalon attique, (Ae, Ø 22 mm, 9 h, 11,01 g). (24 onkiai).

A/ Tête barbue et aurée de Poséidon à gauche, les cheveux longs tombant sur la nuque ; génétis circulaire perlé.

R/ [M-E-Σ-ΣA-N-Ω-N]. (de Messine). Trident richement ornémenté avec des volutes et des palmettes, accosté de deux dauphins la tête ne bas.

Exemplaire sur un flan ovale et irrégulier bien centré des deux côtés. Belle tête de Poséidon. Revers bien venu à la frappe, faible sur la légende. Très belle patine vert clair.

HGCS. 2/830 (500\$) - CNS. 1 p. 50 - MSTSG. 118 (R2) - Messana 709 - MIAMG. 4450 (R3) (450€) - ANS. 391 - Cop. 20 - Münich 670 - Laffaille 176.

RR. TTb+550 €

Pour ce type, G. Bucetti a recensé vingt-deux exemplaires avec des poids compris ente 13,11 g et 17,90 g. C'est peut être le plus bel exemplaire connu pour le type.

MESSINE - (288-38 avant J.-C.)

Les Mamertins.



bgr 262416. Quadruple, c. 288-278 AC., Messine, Sicile, étalon attique, (Ae, Ø 28,5 mm, 1 h, 17,67 g). (pd. th. 17,28 g, 4 unités).

A/ Tête aurée d'Arès (Mars) à droite ; derrière la tête, une pointe de lance, la tête en bas ; grénétis circulaire.

R/ MAMEP-TINΩN/[Φ]. (des Mamertins). Aigle debout à gauche sur un foudre, les ailes déployées.

Exemplaire sur un flan légèrement bombé, très épais, ovale, bien centré des deux côtés. Usure plus importante au droit sur la tête d'Arès. Revers de style fin où tous les détails du plumage de l'aigle sont visibles. Très belle patine vert olive. Laffaille 178 - ANS. 406 - MIAMG. 4458 (300€) - GC. 1139 var - Cop. 438 var - Münich 687.

R. TTb/SUP.....320 €

Cet exemplaire provient du stock de Jean-Bruno Vigne (2000) et de la collection du Dr. Charles Haas. Arès (Mars) est le dieu de la guerre. Lui sont associés des symboles militaires (casque et lance) qui rappellent les visées belliqueuses des nouveau maîtres de Messine.



bgr 352169. Pentonkion, c. 275-264 AC, Messine, Sicile, étalon attique, (Ae, Ø 29 mm, 9 h, 15,60 g). (pd. th. 17,28 g, 5 onkiai). A/ Tête aurée d'Arès à droite ; derrière la tête, corne d'abondance (non visible sur cet exemplaire). R/ MAMEPTIN[ΩN]/Σ. Aigle debout à gauche sur un foudre, les ailes déployées.

Flan très large et ovale, légèrement décentré au revers. Très beau portrait. Revers de toute beauté. Exemplaire recouvert d'une magnifique patine vert foncé. Petit défaut de patine dans la chevelure.

BMC.- - ANS. 402 var. - MIAMG. 4459 (400€) - GC. 1139 var - Cop. 438 var - HGCS. 2/865 var.

R. SUP.....650 €

Cet exemplaire provient de MONNAIES 28, n° 13 et de la collection d'Elisabeth. Exemplaire sans différent derrière la tête d'Arès et avec un sigma dans le champ à gauche.

PANORME - (V^e - IV^e siècle avant J.-C.)

bgr 242602. Litra, c. 460-420 AC., Panorme, Sicile, étalon attique, (Ar, Ø 11,5 mm, 12 h, 0,45 g). (pd. th. 0,72 g, 12 onkiai). A/ Anépigraphé. Tête casquée d'Athéna à droite, coiffée du casque attique à triple cimier orné d'une couronne. R/ Anépigraphé. Cygne s'envolant à droite au-dessus des flots (trois vagues) les ailes ouvertes et déployées.

Exemplaire sur un petit flan ébréché entre 7 et 9 heures au droit, légèrement fendu, parfaitement identifiable. Joli portrait. Le cygne est mal venu au revers.

ANS.- - MIAMG. 4603 var. (R3) (900€) - GC. - - BMC.- - Jameson 530 - Cop. 165 - U. Westermarck, K. Jenkins, The Coinage of Kamarina, Londres 1980, p. 230-232, n° S9.1, pl. 38 (A/7-8) (1 ex.).

RRR. TTb95 €

Cet exemplaire provient de MONNAIES 38, n° 63. Poids très léger. Mêmes coins que l'exemplaire du Staatliche Museen de Berlin (coll. Löbbecke) The Coinage of Kamarina, p. 231, S9.1, pl. 38.



bgr_352169



bgr_273228. Demi-unité, c. 350-300 AC., Panorme, Sicile, (Ae, Ø 13,5 mm, 6 h, 2,88 g).

A/ Anépigraphé. Tête juvénile laurée à gauche.

R/ Anépigraphé. Protomé de cheval à droite, les antérieurs visibles ; au-dessous, un petit dauphin descendant à droite.

Exemplaire sur un petit buste ovale, bien centré des deux côtés. Très belle tête au droit. Représentation inhabituelle au revers. Jolie patine vert foncé. Laffaïlle 115 - MIAMG. 4613 - Calciati I, p. 273, n° 12.

RRR. TTB+175 €

Ce type semble beaucoup plus rare que ne le laissent supposer les ouvrages généraux. Cet exemplaire est beaucoup plus complet que celui de la collection Laffaïlle. C'est la première fois que nous le proposons à la vente. Ce monnayage est classé dans le monnayage siculo-punique.



bgr_326061. Hemilitron, c. 336-330 AC., Panorme, Sicile, étalon phénicien, (Ae, Ø 15,5 mm, 6 h, 2,61 g). (hexonkion ou 6 onkia).

A/ Tête laurée d'apollon à gauche ; derrière, un petit dauphin ; grénétis circulaire. R/ Légende punique (SYS). Pégase volant à droite ; grénétis circulaire.

Exemplaire de qualité exceptionnelle pour ce type de monnayage sur un petit flan parfaitement centré des deux côtés avec les grénétis visibles. Très belle tête au droit. Jolie représentation au revers. Patine marron. HGCS. 2/1060 (R1) - CNS. 9 p. 272 - MSTSG. 89 (R3) - CPS. 22 pl. 24 (SNR 50).

RR. SUP450 €

Poids léger. Pour ce type, G. Buceti a recensé treize exemplaires avec des poids compris entre 1,60 g et 4,82 g. Ce type semble plus rare que ne le laissent supposer les ouvrages généraux.

PANORME - (405-380 avant J.-C.)



bgr_350318. Tétradrachme, c. 400 AC., Panorme, Sicile, étalon attique, (Ar, Ø 24,5 mm, 5 h, 16,39 g). (pd. th. 17,28 g, 4 drachmes).

A/ Inscription punique à l'exergue « SYS ». Quadrige galopant à gauche, conduit par un aurige, tenant le rénes et le kentron, couronné par Niké volant à droite.

R/ Anépigraphé. Tête féminine (Aréthuse ou Perséphone) diadémée à droite, les cheveux tirés en arrière,

avec un collier, entourée de quatre dauphins ; un globe, dans le champ devant les dauphins.

Flan à l'argenture légèrement granuleuse. Exemplaire de style exceptionnel, tant au niveau du droit que du revers. Droit de style fin. Très beau portrait d'inspiration grecque. Patine de collection ancienne avec des reflets dorés, légèrement cristallisés. BMC. - GC. 893 - CPS. 63 p. 51, (pl. 13, A/17-R/50) - MIAMG. 4583 (4750€) - HGCS. 2/1022 (R2).

RR. TTB2800 €

Cet exemplaire provient de MONNAIES XXIVA, n° 32 et de la collection d'Élisabeth. Poids léger. Mêmes coins que les exemplaires des musées de Berlin et du British Museum ainsi que l'exemplaire de Monnaies et Médailles 43, 12-13 novembre 1970, n° 54. Cinquième exemplaire signalé.

SÉGESTE - (V^e - IV^e siècle avant J.-C.)



bgr_384410. Didrachme, c. 455/450 - 440/435 AC., Ségeste, étalon attique, (Ar, Ø 25 mm, 3 h, 7,60 g). (pd. th. 8,64 g, 12 oboles).

A/ Anépigraphé. Lévrier passant à droite ; au-dessus, un grain d'orge à droite. R/ ΣΕΓΕΣΤΙΑΙ-B. (de Ségeste). Tête de la nymphe Ségeste à droite, les cheveux retenus dans un sphendone ; grénétis circulaire.

Exemplaire sur un flan ovale et irrégulier décentré au droit sur la tête du chien. Joli revers à l'usure régulière. Patine grise légèrement granuleuse. A été nettoyé. BMC. - ANS. 636 - MIAMG. 4679 (R2) (2500€) - Rizzo - HGCS. 2/1128

(R1) - S. Hurter, Die Didrachmenprägung von Segesta, Zürich, 2008, 75-78.

RR. TB /TB+450 €

Argent corné.

SÉLINONTE - (V^e siècle avant J.-C.)



bgr_273233. Hemilitron, c. 415-409 AC., Sélinonte, Sicile, étalon attique, (Ae, Ø 14 mm, 12 h, 3,27 g). (pd. th. 4,32 g, 6 onkia).

A/ Anépigraphé. Tête imberbe d'Héraklès (Hercule) à droite. R/ΣΕ. (Sélinonte). Arc et carquois vu de face.

Exemplaire sur un petit flan ovale, bien centré avec le grénétis visible au droit. Très belle tête d'Héraklès au droit. Revers de haut relief, bien venu à la frappe. Très belle patine verte.

Laffaïlle 204 - MIAMG. 4746 (R2) (500€) - GC. - ANS. 716 - BMC. 50 - Calciati I, 238, 11.

RR. SUP350 €

Poids léger.

SYRACUSE - (V^e siècle avant J.-C.)

Hiéron I, tyran de Syracuse - (478-467 avant J.-C.).



bgr 379549. Tétradrachme, c. 485-479 AC., Syracuse, Sicile, étalon attique, groupe 3, série 11, (Ar, Ø 24,5 mm, 4 h, 17,22 g). (pd. th. 17,28 g, 24 oboles).

A/ Anépigraphe. Bige au pas à droite, conduit par un aurige tenant les rênes et le kentron ; le bige est couronné par Niké volant à droite.

R/ ΣΥΡΑ-ΚΟ-Σ-Ι-Ο-Σ. Tête d'Aréthuse à droite, les cheveux relevés et retenus par un diadème de perles, entourée de quatre dauphins.

Exemplaire sur un flan bien centré des deux côtés. Joli droit avec une Niké aux ailes déployées. Revers d'un style très particulier. Jolie patine de collection ancienne avec des reflets dorés.

Böhringer 60 (A/ 31 - R/ 39) (1 ex.) - ANS. - - Randazzo Hoard - - MIAMG. 4856 (R) (2750€) - HGCS. 2/1306.

RRR. TTb+ 2500 €

Cet exemplaire provient du stock de Claude Burgan. Même coin de revers que l'exemplaire de la vente *Ars Classica IV, Naville, n° 312* Ce type semble beaucoup plus rare que ne le laisse apparaître la typologie. La dernière lettre de la légende de revers est bien un sigma.



bgr 350381. Tétradrachme, c. 480-475 AC., Syracuse, Sicile, étalon attique, groupe 3, série 10, (Ar, Ø 25 mm, 10 h, 17,53 g). (pd. th. 17,28 g, 24 oboles).

A/ Anépigraphe. Bige au pas à droite, conduit par un aurige tenant les rênes et le kentron ; le bige est couronné par Niké volant à droite ; double ligne d'exergue.

R/ Légende avec le N rétrograde. ΣΥΡ-ΑΚΟ-ΣΙ-ΟΝ. Tête d'Aréthuse à droite, les cheveux tirés en arrière tombant sur la nuque et retenus par un diadème de perles, entourée de quatre dauphins.

Exemplaire bien centré des deux côtés avec le grénets visible au droit. Droit bien venu à la frappe avec un bige élégant. Très joli portrait d'Aréthuse au revers de style fin bien venu à la frappe. Patine de collection ancienne avec des reflets dorés.

Böhringer 229 (A/102 - R/155) (6 ex.) - ANS. 78 - Randazzo Hoard 386 (3 ex.) - MIAMG. - - HGCS. 2/1307.

RR. TTb+ 2500 €

Cet exemplaire provient de MONNAIES XXV, n° 35 et de la collection d'Élisabeth. Mêmes

coins que l'exemplaire de l'*American Numismatic Society* (ANS. 78) et que les trois exemplaires du trésor de Randazzo (NS. 18, p. 68, n° 386-388, pl. 15). Six exemplaires étaient répertoriés par Erich Böhringer en 1929.



bgr 387687. Obole, c. 480-470 AC., Syracuse, Sicile, étalon attique, (Ar, Ø 9 mm, 0,61 g). (pd. th. 0,72 g, 8 chalques).

A/ Anépigraphe. Tête féminine à droite avec un cordon perlé dans les cheveux et un collier ; une partie de la chevelure tombant sur la nuque.

R/ Anépigraphe. Roue à quatre rayons avec un moyeu central.

Exemplaire sur un petit flan. Très belle tête au droit, de style fin et de haut relief. Très belle patine de collection ancienne.

Böhringer 370 a - ANS. 116 - MIAMG. 5001 - GC. 917 - HGCS. 2/1371 (R1).

RR. SUP 350 €

Poids léger. Il s'agit bien d'une obole et pas d'une litra. Ce type pourrait avoir inspiré le monnayage primitif de Massalia (Marseille) à la roue avec les oboles au Lacydon (voir MONNAIES XV, n° 48). Le revers servira de modèle à la litra à la tête casquée (cf. MONNAIES XV, n° 46).



bgr 387753. Obole, c. 480-470 AC., Syracuse, Sicile, étalon attique, (Ar, Ø 8,5 mm, 0,62 g). (pd. th. 0,72 g, 8 chalques).

A/ Même description.

R/ Même description.

Exemplaire sur un flan bien centré des deux côtés. Belle tête au droit. Jolie patine de collection ancienne avec des reflets mordorés.

Böhringer 370 a - ANS. 116 - MIAMG. 5001 - GC. 917 - HGCS. 2/1371 (R1).

RR. TTb+ 380 €

Poids léger. Il s'agit bien d'une obole et pas d'une litra. Ce type pourrait avoir inspiré le monnayage primitif de Massalia (Marseille) à la roue avec les oboles au Lacydon (voir MONNAIES XV, n° 48). Le revers servira de modèle à la litra à la tête casquée (cf. MONNAIES XV, n° 46).



bgr_379549



bgr_374575. Obole, c. 480-470 AC., Syracuse, Sicile, étalon attique, (Ar, Ø 11 mm, 0,50 g). (pd. th. 0,72 g, 8 chalques).

A/ Même description. R/ Même description.

Exemplaire sur un flan large et ovale, bien centré des deux côtés. Très belle tête au droit. Jolie patine de collection ancienne avec des reflets dorés.

Bœhringer 370 a - ANS. 116 - MIAMG. 5001 - GC. 917 - HGCS. 2/1371 (R1).

RR. TTb+350 €
Poids léger. Il s'agit bien d'une obole et pas d'une litra. Ce type pourrait avoir inspiré le monnayage primitif de Massalia (Marseille) à la roue avec les oboles au Lacydon (voir MONNAIES XV, n° 48). Le revers servira de modèle à la litra à la tête casquée (cf. MONNAIES XV, n° 46).



bgr_374576. Obole, c. 480-470 AC., Syracuse, Sicile, étalon attique, (Ar, Ø 11 mm, 0,5 g). (pd. th. 0,72 g, 8 chalques).

A/ Même description. R/ Même description.

Exemplaire sur un petit flan ovale, néanmoins bien centré avec le grénétis visible. Beau portrait à l'usure régulière. Patine de collection ancienne.

Bœhringer 370 a - ANS. 116 - MIAMG. 5001 - GC. 917 - HGCS. 2/1371 (R1).

RR. TTb175 €
Poids léger. Il s'agit bien d'une obole et pas d'une litra. Ce type pourrait avoir inspiré le monnayage primitif de Massalia (Marseille) à la roue avec les oboles au Lacydon (voir MONNAIES XV, n° 48). Le revers servira de modèle à la litra à la tête casquée (cf. MONNAIES XV, n° 46).



bgr_352166. Obole, c. 480-470 AC., Syracuse, Sicile, étalon attique, (Ar, Ø 9,5 mm, 0,53 g). (pd. th. 0,72 g, 8 chalques).

A/ Même description. R/ Même description.

Exemplaire sur un petit bien centré des deux côtés avec les grénétis visibles. Belle tête. Revers de style fin. Patine de collection ancienne.

Bœhringer 370 a - ANS. 116 - MIAMG. 5001 - GC. 917 - HGCS. 2/1371 (R1).

RR. TTb150 €
 Cet exemplaire provient de la vente Thierry Parsy du 20 octobre 2010, n° 14 et de la collection d'Élisabeth. *Poids léger. Il s'agit bien d'une obole et pas d'une litra. Ce type pourrait avoir inspiré le monnayage primitif de Massalia (Marseille) à la roue avec les oboles au Lacydon (voir MONNAIES XV, n° 48). Le revers servira de modèle à la litra à la tête casquée (cf. MONNAIES XV, n° 46).*



bgr_350383. Tétradrachme, c. 475-470 AC., Syracuse, Sicile, étalon attique, 12° ém., (Ar, Ø 24 mm, 2 h, 16,93 g). (pd. th. 17,28 g, 4 drachmes ou 24 oboles). A/ Anépigraphie. Bige au pas à droite, conduit par un auriage tenant les rênes et le kentron ; le bige est couronné par Niké volant à droite.

R/ SY-PA-KOZ-IO-N. (de Syracuse). Tête d'Aréthuse à droite, les cheveux relevés et retenus par un diadème de perles, entourée de quatre dauphins.

Exemplaire sur un petit flan épais et régulier, légèrement ovale, bien centré des deux côtés. Coin de droit légèrement bouché sur l'aurige et la roue du char, autrement bien venu à la frappe. Très jolie tête d'Aréthuse au revers, bien venue à la frappe, de style fin servie par une magnifique patine de médailleur avec des reflets mordorés.

Bœhringer 315 (A/151 - R/ 221) (3 ex.) - ANS. - Randazzo Hoard 470 - MIAMG. 4873 var. (R2) (4500€) - Münich - HGCS. 2/1307.

RR. TTb+ / SUP 2200 €
 Cet exemplaire provient de la vente Inumus 2, n° 6 et de la collection d'Élisabeth. *Mêmes coins que l'exemplaire de l'American Numismatic Society et que l'exemplaire de la collection Weber n° 1582. Même coin de droit que l'exemplaire de la collection Jameson I, 746.*



bgr_350383



bgr_350378. Tétradrachme, c. 475-470 AC., Syracuse, Sicile, étalon attique, groupe 3, série 11, (Ar, Ø 24,5 mm, 12 h, 17,37 g). (pd. th. 17,28 g, 24 oboles). A/ Même description. R/ N rétrograde. ΣΥΡΑΚΟΣΙΟ-N. Tête d'Aréthuse à droite, les cheveux relevés et retenus par un diadème de perles, entourée de quatre dauphins.

Exemplaire sur un petit flan étroit et épais, recouvert d'une épaisse patine de collection ancienne avec des reflets dorés. Faiblesse de frappe au droit sur la roue du char, mais bien venu à la frappe. Beau portrait, malgré le défaut de coin dans la chevelure de style fin. Boehringer 252 (A/114 - R/172) (1 ex.) - ANS. - Randazzo Hoard - pl. 18 - MIAMG. 4869 (R2) (4500€) - HGCS. 2/1307.

RRR. TTB+/TTB+.....1750 €
Cet exemplaire provient de MONNAIES XXV, n° 36 et de la collection d'Élisabeth. *Le seul exemplaire répertorié, de mêmes coins que notre tétradrachme, provient de la vente Egger 47, n° 141 (Boehringer, pl. 10, n° 252. Ce type semble beaucoup plus rare que ne le laisse apparaître la typologie. Cassure de coin caractéristique, bien visible sur l'ensemble de la chevelure donnant une impression de « vague ».*

Démocratie - (466-413 avant J.-C.).



bgr_350390. Tétradrachme, c. 450-440 AC., Syracuse, Sicile, étalon attique, groupe 4, série 16b, (Ar, Ø 26,5 mm, 10 h, 17,03 g). (pd. th. 17,28 g, 24 oboles). A/ Anépigraphé. Bige au pas à droite, conduit par un aurige tenant les rênes et le kentron ; le bige est couronné par Niké volant à droite ; monstre marin à l'exergue. R/ N et S rétrogrades. ΣΥΡΑΚΟΣΙΟ-N. Tête d'Aréthuse à droite, les cheveux relevés et retenus par un filet, entourée de quatre dauphins. Exemplaire sur un flan large et irrégulier avec le métal légèrement corné à l'exergue. Très beau portrait avec une faiblesse de frappe sur le visage de joli style. Une jolie patine de médailleur recouvre l'ensemble de l'exemplaire. Boehringer 582 (A/289 - R/395) (19 ex.) - ANS. 188 var. - MIAMG. 4886 var. (R2) (4500€) - HGCS. 2/1311.

RR. TTB+/TTB.....2200 €
Cet exemplaire provient de MONNAIES XXV, n° 37 et de la collection d'Élisabeth. *Mêmes coins que les exemplaires des musées de Boston (W. 328) et de Cambridge (M. 2665) et que celui de la collection Jameson (n° 762a). Sur cet exemplaire, les inscriptions sont particulièrement petites.*



bgr_229850. Tétradrachme, c. 450-440 AC., Syracuse, Sicile, étalon attique, groupe 4, série 16b, (Ar, Ø 26 mm, 12 h, 17,17 g). (pd. th. 17,28 g, 4 drachmes ou 24 oboles).

A/ Même description.

R/ N et S rétrogrades. ΣΥΡΑΚ-Ο-Σ-Ι-ΟΝ. Tête d'Aréthuse à droite, les cheveux relevés et retenus par un filet, entourée de quatre dauphins.

Exemplaire sur un flan large, ovale, irrégulier et éclaté, légèrement décentré au droit, parfaitement centré au revers avec les quatre dauphins visibles. Joli droit à l'usure régulière. Revers de très beau style, bien venu à la frappe. Belle patine de collection ancienne avec des reflets bleutés et dorés. Boehringer 509 (A/268 - R/362) (16 ex.) - ANS. 162 - MIAMG. 4884 (R2) (4500€) - P. - BMC. 98 - Cop. - Jameson 764 a.

R. TTB+/TTB+.....1500 €
Cet exemplaire provient de Monnaies d'Antan (classé B. 508). *Mêmes coins que l'exemplaire de l'American Numismatic Society (ANS. 162, pl. VI).*



bgr_350391

Denys l'Ancien - (405-367 avant J.-C.).



bgr_350391. Décadrachme, c. 405-400 AC., Syracuse, Sicile, étalon attique, (Ar, Ø 37,5 mm, 3 h, 42,75 g). (pd. th. 43,20 g, 10 drachmes ou 60 oboles).

A/ Quadrige bondissant à gauche conduit par un aurige, tenant les rênes et le kentron, couronné par une Niké volant à droite ; ligne d'exergue épaisse ; à l'exergue, trophée d'armes constitué d'une javeline, d'une cuirasse et d'un casque attique.

R/ ΣΥΡΑΚΟΣΙΩΝ/[KIMΩN]. (de Syracuse/ Kimon). Tête de Perséphone (ou Aréthuse) à gauche, couronnée d'épis avec des boucles d'oreilles et un collier de perles, entourée de quatre dauphins.

Exemplaire sur un flan large, ovale et irrégulier, bien centré des deux côtés avec le grénetis visible au revers. Au droit sujet équilibré, bien venu à la frappe, frappé avec un coin légèrement bouché, mais où toute la scène est bien visible. Au revers, portrait de haut relief, bien venu à la frappe où tous les détails de la chevelure sont bien visibles ; trace de coin bouché et de cassure de coin dans la partie inférieure droite derrière le cou. Jolie patine de médaillier foncé, légèrement granuleuse, rehaussant au revers la chevelure de la nymphe Aréthuse, avec des reflets dorés.

HGCS. 2/1298 - ANS. 360 - MIAMG. 4842 var. (R3) (12500€) - GC. 952 - Dewing - Ludwig - Gulbenkian - P. 613 - J. H. Jongkees, The Kimonian Decadrachm. A Contribution to Sicilian Numismatics, Utrecht, 1941, 101.

RR. TTB24000 €

Cet exemplaire provient de la collection d'André Laignel (1896-1973), Bayeux, vente Weil du 3 décembre 2005, n° 10 et de la collection d'Élisabeth. Mêmes coins que l'exemplaire de la collection de Samuel Pozzi (AC. 1, n° 613). Pièce de style fin très agréable malgré l'importante cassure de coin du revers. Type au coin cassé qui se rencontre dans la collection Roger Peyrefitte, 26-27 mai 1975, n° 1. Décadrachme signé Kimon sous le dauphin placé sous la tête d'Aréthuse, en bordure de flan (KIMWN).



bgr_374582. Hemilitron, c. 405 AC., Syracuse, Sicile, étalon attique, (Ae, Ø 16,5 mm, 9 h, 3,54 g). (Hexonkion ou 6 onkiai).

A/ Anépigraphe. Tête d'Aréthuse à gauche, avec boucles d'oreille, la chevelure relevée, retenue par l'ampyx et le sphendoné. R/[ΣΥ-ΠΑ]. (Syracuse). Roue à quatre rayons avec moyeu central ; légende dans les deux cantons supérieurs et deux dauphins affrontés dans les deux cantons inférieurs. Exemplaire sur un flan ovale et irrégulier, centré. Très jolie tête d'Aréthuse. Frappe un peu molle au revers. Magnifique patine marron foncé lissée. Conserve une partie de son brillant de frappe et de son coupant d'origine.

HGCS. 2/1479 (S) - CNS. 22 p. 47 - GC. 1186 - BMC. 243 - Bœhringer- pl. 39/38 - ANS. 405 - MIAMG. 5095 (R) (325€) - Lafaille 214.

R. SUP /TTB+280 €

Exemplaire signé. Ce type de bronze est contemporain des décadrachmes de Kimon et d'Évainète de Syracuse. Sur certains exemplaires, nous avons un dauphin ou un grain d'orge, parfois une ou plusieurs lettres pour une signature. Ici avec un petit K, nous pouvons restituer Kimon l'un des plus grands graveurs pour les monnaies d'argent.



bgr_242605. Hemilitron, c. 405 AC., Syracuse, Sicile, étalon attique, (Ae, Ø 15 mm, 12 h, 3,65 g). (pd. th. 4,32 g, 6 onkiai).

A/ Anépigraphe. Tête d'Aréthuse à gauche, avec boucles d'oreille. R/ΣΥ-ΠΑ. (Syracuse). Roue à quatre rayons avec moyeu central ; légende dans les deux cantons supérieurs et deux dauphins affrontés dans les deux cantons inférieurs. Exemplaire sur un flan irrégulier, bien centré des deux côtés. Très beau portrait. Joli revers de haut relief, bien venu à la frappe sur un flan légèrement concave. Patine vert foncé. ANS. 411 - MIAMG. 5095 (325€) - GC. 1186 - BMC. 243 - Bœhringer- pl. 39/37 - Cop. 696.

R. TTB+125 €

Cet exemplaire provient de MONNAIES 38, n° 70. Poids léger. Ce type de bronze est contemporain des décadrachmes de Kimon et d'Évainète de Syracuse. Sur certains exemplaires, nous avons un dauphin derrière la tête d'Aréthuse.



bgr_350390

SYRACUSE - (344-317 avant J.-C.)

Timoléon - (344-317 avant J.-C.)



bgr 273235. Hemidrachme, c. 344-336 AC., Syracuse, Sicile, étalon attique, (Ae, Ø 19 mm, 5 h, 5,04 g). (6 onkiaï). A/ Tête féminine à gauche, le chevelure relevée en krobylos et retenue par une bandelette. R/ Σ. Protomé de Pégase volant à gauche ; lettre au-dessous.

Exemplaire sur un petit flan ovale et bombé. Très beau portrait. Joli revers bien venu à la frappe. Belle patine vert olive.

Laffaille 224 - ANS. 533 - MIAMG. 5109 (R) (275€) - GC.- - BMC.- - Münich 1159 - R. R. Holloway, « The Bronze Coinage of Agathocles, Essays in honor Margaret Thompson, p. 87-95 - Calciati II, 203, 85.

R. TTB+145 €

Poids léger. Sur cet exemplaire, l'aile de Pégase semble repliée sur elle-même et n'est pas pratiquement pas visible.



bgr 276752. Hemilitron, c. 344-336 AC., Syracuse, Sicile, étalon attique, (Ae, Ø 16,5 mm, 1 h, 4,98 g). (6 onkiaï). A/ Même description. R/ Même description.

Exemplaire sur un petit flan ovale, épais et bombé. Très beau portrait. Joli revers bien venu à la frappe, de haut relief. Belle patine vert foncé.

Laffaille 224 - ANS. 531 - MIAMG. 5109 (R) (275€) - GC.- - BMC.- - Münich 1159 - HGCS. 2/1482 (R2) - R. R. Holloway, « The Bronze Coinage of Agathocles, Essays in honor Margaret Thompson, p. 87-95 - Calciati II, 203, 85.

R. TTB+175 €

Poids léger. Sur cet exemplaire, l'aile de Pégase semble repliée sur elle-même.

SYRACUSE - (317-289 avant J.-C.)

Agathoklès, tyran de Syracuse - (317-305 avant J.-C.)



bgr 352161. Litra, (PB, Æ 20), c. 317-310 AC., Syracuse, Sicile, étalon attique, (Ae, Ø 20 mm, 12 h, 5,68 g). (pd. th. 4,32 g, 12 onkiaï).

A/ Tête de Koré (Perséphone) à gauche, couronné avec des épis ; derrière, une fleur de pavot ; grénétis circulaire. R/ Θ/IE. Taureau chargeant à gauche ; au-dessus, une massue. Exemplaire sur un flan large et ovale, bien centré des deux côtés avec les grénétis visibles en dehors de l'éthnique, non visible sur cet exemplaire. Très beau portrait de Koré. Joli revers. Très belle patine vert olive foncé, légèrement granuleuse dans les cheveux.

Laffaille- - MIAMG. 5133 (R) (250€) - GC. 1195 - ANS. 584 - HGCS. 2/1469.

R. TTB+480 €

Cet exemplaire provient du stock de Richelieu Numismatique (1995), de la collection du Docteur Charles Haas, de MONNAIES 49, n° 93 et de la collection d'Élisabeth. *Le revers est très proche des petits bronzes de Marseille au taureau chargeant. Ce type avait été attribué à Métaponte par le vendeur en se basant sur l'exemplaire n° 629 de la collection Pozzi republiée par Serge Boutin. (Richelieu Numismatique car cet exemplaire est en fait à rendre à la cité sicilienne. Notre exemplaire est donc bien de Syracuse, seul l'éthnique au droit n'est pas visible, mais au revers, nous avons un taureau conforme aux émissions de la ville sicilienne. Sur cet exemplaire, nous semblons voir un thêta plutôt qu'un omicron. Ce type est attribué par Hoover à Hiéron II, frappé entre 275 et 269/265 avant J.-C.*



bgr 293689. Hemilitron, c. 310-305 AC., Syracuse, Sicile, étalon attique, (Ae, Ø 18,5 mm, 5 h, 5,30 g). (6 onkiaï). A/ Tête laurée d'Apollon à gauche, les cheveux tombant sur la nuque ; derrière la tête, une petite corne d'abondance.

R/ Pégase volant à gauche ; lettre au-dessous.

Exemplaire sur un petit flan bien centré des deux côtés avec le grénétis complet au droit. Belle tête d'Apollon. Frappe un peu molle au revers. Patine marron foncé granuleuse.

Laffaille- - ANS. 1198 - MIAMG. 5176 (R) (500€) - GC. 1199 var. - BMC.- - Münich- - HGCS. 2/1488 - R. R. Holloway, « The Bronze Coinage of Agathocles, Essays in honor Margaret Thompson, p. 87-95 - Calciati II, 203, 86.

R. TTB175 €

Poids léger.



bgr_352160



bgr 352160. Tétradrachme, c. 305-295 AC., Syracuse, Sicile ou Afrique, étalon attique, groupe E, (Ar, Ø 25,5 mm, 11 h, 16,94 g). (pd. th. 17,28 g, 4 drachmes ou 24 oboles).

A/ Tête de Perséphone (Koré) à droite, couronnée d'épis avec boucles d'oreille et collier, les cheveux longs.

R/ ΑΓΑΘΟΚΛΕΙΟΣ, (Αγαθοκλειος). (d'Agathoklès). Niké debout à droite, les ailes déployées couronnant un trophée de la main gauche et tenant un marteau de la main droite ; dans le champ inférieur à gauche, un marteau.

Exemplaire sur un flan large et bien centré des deux côtés. Très beau portrait avec tous les détails de la chevelure visibles. Revers magnifique. Recouvert d'une très belle patine de médailleur avec des reflets mordorés.

ANS. 677 - MIAMG. 4958 - GC. 974 (450£) - SB. 1320 (= coll. Pozzi 647) - HGCS. 2/1536 - M. Ierardi, Tetradrachms of Agathocles of Syracuse, AJN.7-8, New York 1995-1996, p. 64 n° 184 (A/ 49 -R/ 123) pl. 4 et 10.

RR. SUP2200 €

Cet exemplaire provient de MONNAIES 38, n° 75 et de la collection d'Élisabeth. *Mêmes coins que l'exemplaire du musée de Syracuse (n° 55893, 16,87 g). Un exemplaire similaire s'est vendu 1800€ sur une offre maximum à 2010€ dans MONNAIES 36, n° 56.*



bgr 352162. Hemilitron, c. 295-289 AC., Syracuse, Sicile, étalon attique, (Ae, Ø 23 mm, 1 h, 9,29 g). (pd. th. 8,64 g, 6 onkiai).

A/ Tête d'Artémis (Diane) à droite, avec boucles d'oreille et collier ; le carquois est visible derrière la tête sur le cou ; grènetis circulaire.

R/ [Α]ΓΑΘΟΚΛΕΙΟΣ[Σ]/ ΒΑΣΙΛΕΟΣ. (Agathoklès roi). Foudre ailé ; grènetis circulaire.

Exemplaire sur un flan ovale et irrégulier, bien centré mais court sur les légendes. Beau portrait. Joli revers de style fin et de haut relief. Très belle patine vert olive clair et sable. Laffaille 234 - ANS. 717 - MIAMG. 5184 (R2) (1000€) - GC. 1200 - BMC. 422 - Munich 1286 - HGCS. 2/1537 - R. R. Holloway, « The Bronze Coinage of Agathocles, Essays in honor Margaret Thompson, p. 87-95 - Calciati II, 278, 142.

RR. SUP380 €

Cet exemplaire provient du stock d'OGN (1991), de la collection du Docteur Charles Haas, de MONNAIES 49, n° 101 et de la collection d'Élisabeth. *Sur cet exemplaire, le carquois ressemble à un peigne.*

SYRACUSE - QUATRIÈME
RÉPUBLIQUE - (289-287 avant J.-C.)



bgr 344550. Litra, c. 289-287 AC., Syracuse, Sicile, étalon attique, (Ae, Ø 22 mm, 9 h, 8,20 g). (12 onkiai).

A/ Tête diadémée imberbe d'Héraklès à droite ; bandeau simple (tainia) ; derrière la tête, un trépied ; grènetis circulaire.

R/ Anépigraphé. Lion passant à droite ; au-dessus, une massue ; à l'exergue, une torche.

Exemplaire sur un flan ovale et épais, bien centré des deux côtés. Très belle tête d'Héraklès. Lion bien venu au revers. Jolie patinevert foncé.

HGCS. 2/1465 - CNS. 150 p. 288 - MIAMG. 5187 (R2) (750€) - GC. 1201 - Laffaille 236 var. - ANS. 733 - R. R. Holloway, « The Bronze Coinage of Agathocles, Essays in honor Margaret Thompson, p. 87-95.

RR. SUP /TTB+230 €

Pour ce type, O. Hoover a recensé plusieurs symboles au droit derrière la tête d'Héraklès (HGCS. 2/1465) arc, corne d'abondance ou trépied. Ce type longtemps attribué à la dernière partie du règne d'Agathoklès est maintenant donné à la quatrième République.



bgr 384415. Litra, c. 289-287 AC., Syracuse, Sicile, étalon attique, (Ae, Ø 23,5 mm, 12 h, 14,00 g). (12 onkiai).

A/ Tête aurée de Koré (Perséphone) à gauche couronnée d'épis, les cheveux longs tombant sur la nuque, un épi derrière la tête ; grènetis circulaire.

R/ Anépigraphé. Torche allumée dans une couronne de chêne.

Exemplaire sur un flan large et ovale parfaitement centré des deux côtés. Très jolie tête de Perséphone. Revers inhabituel. Belle patine vert foncé épaisse.

HGCS. 2/1441 (R1) - CNS. 133 - MIAMG. 5203 (R3) (1250€) - ANS. 753 - BMC. 457 - GC. 1210.

RR. TTB+750 €

Cet exemplaire provient de la vente Parsy du 13 septembre 2001 et de la collection François Charrin. *Ce type était précédemment attribué à Hikétas ou à Hiéron II. Il faut le rendre à la quatrième République. Ce type semble beaucoup plus rare que ne le laissent supposer les ouvrages généraux.*



bgr 324068. Litra, c. 289-287 AC., Syracuse, Sicile, étalon attique, (Ae, Ø 22 mm, 4 h, 7,98 g). (12 onkiaï). A/ Tête d'Artémis (Diane) à droite, avec boucles d'oreille et collier ; le carquois est visible derrière la tête sur le cou ; grènetis circulaire.

R/ ΣΥΡΑΚ/ΟΣΙΩΝ. (de Syracuse). Foudre ailé coupant la légende ; grènetis circulaire.

Exemplaire sur un flan large bien centré des deux côtés. Belle tête d'Artémis. Foudre bien venu à la frappe. Jolie patine verte.

HGCS. 2/1461 (R2) - CNS. 138 - MIAMG. 5198 (R2) (500€) - GC. 1207 - BMC. 405 - ANS. 749.

RR. TTB175 €

Ce type semble beaucoup plus rare que ne le laissent supposer les ouvrages généraux. Seulement deux exemplaires sont recensés par R. Calciati. Ce type est encore parfois donné à la dernière partie du règne d'Agathoklès (295-289 avant J.-C.).

SYRACUSE - (287-278 avant J.-C.)

Hikétas.



bgr 324066. Litra, c. 287-278 AC., Syracuse, Sicile, étalon attique, (Ae, Ø 19 mm, 11 h, 11,43 g). (12 onkiaï).

A/ Tête de Koré Perséphone à gauche, couronnée d'épis, les cheveux longs tombant sur la nuque ; symbole derrière la tête, un pavot ; grènetis circulaire.

R/ (AP). Bige galopant à droite conduit par un aurige, tenant le kentron (badine) de la main droite et les rênes de la main gauche surmonté d'un astre à huit rais.

Exemplaire sur un flan ovale avec les traces de coulée de pennons. Magnifique portrait de Koré avec une usure superficielle dans la chevelure. Revers de style fin. Très jolie patine vert noir lissée.

HGCS. 2/1446 (R1) - CNS. 123 p. 259 - GC. 1209 - ANS. 755 - MIAMG. 5205 (R2) (800€) - Lafaille 240.

RR. SUP950 €

Cette variante avec épi et monogramme (AP) est sur un flan plus petit que d'autres (voir ANS 757-758). Cette émission semble beaucoup plus rare que ne le laissent supposer les ouvrages généraux.



bgr 344546. Hemilitron, c. 287-278 AC., Syracuse, Sicile, étalon attique, (Ae, Ø 23 mm, 2 h, 8,46 g).

(pd. th. 8,64 g, hexonkion ou 6 onkiaï). A/ Tête aurée et imberbe de Zeus Hellanios à gauche, les cheveux longs tombant sur la nuque ; grènetis circulaire. R/ [ΣΥΡΑΚ/ΟΣΙΩΝ]. (des Syracusains). Aigle debout à gauche sur un foudre, les ailes ouvertes ; dans le champ à gauche, une lettre. Exemplaire sur un petit flan ovale et irrégulier, court sur la légende de droit. Très belle tête de Zeus. Revers de haut relief. Magnifique patine marron foncé lissée. Conserve la plus grande partie de son brillant de frappe et de son coupant d'origine.

HGCS. 2/1448 (S) - CNS. - - GC. 1211 var. - ANS. - - MIAMG. - - - Lafaille 244 var.

R. SUP280 €

Sur notre exemplaire, il n'y a aucun symbole derrière la tête. Ce type avec la tête à gauche semble plus rare. Le revers semble surfrappé, nous apercevons devant l'aigle, les lettres BA.



bgr 354170. Hemilitron, c. 287-278 AC., Syracuse, Sicile, étalon attique, (Ae, Ø 23 mm, 3 h, 11,02 g). (hexonkion ou 6 onkiaï). A/ Tête aurée et imberbe de Zeus Hellanios à gauche, les cheveux courts, un petit trophée derrière la tête ; grènetis circulaire. R/ ΣΥΡΑΚ/ΟΣΙΩΝ. (des Syracusains). Aigle debout à gauche sur un foudre, les ailes ouvertes ; dans le champ à gauche, une étoile à huit rais.

Exemplaire sur un petit flan épais, ovale et irrégulier, court sur les légendes. Très belle tête de Zeus. Revers de haut relief. Patine marron foncé, légèrement granuleuse.

HGCS. 2/1448 (S) - CNS. - - GC. 1211 var. - ANS. 812 - MIAMG. 5230 (R2) (500€).

R. SUP280 €

Sur notre exemplaire, nous avons un petit trophée derrière la tête. Ce type avec la tête à gauche semble plus rare.



bgr_324066



bgr 352163. Hemilitron, c. 287-278 AC., Syracuse, Sicile, (Ae, Ø 25 mm, 9 h, 8,14 g). (pd. th. 8,64 g, 6 onkiai). A/ Tête laurée et imberbe de Zeus Hellenios (Jupiter grec) à droite ; grénétis circulaire. R/ ΣΥΡΑΚ-[-ΟΣ]ΙΩΝ. (de Syracuse). Aigle debout à gauche sur un foudre, les ailes ouvertes ; grénétis circulaire.

Exemplaire de qualité exceptionnelle pour ce type monétaire sur un flan large et ovale, parfaitement centré des deux côtés avec le grénétis complet au droit. Portrait de Zeus juvénile tout à fait exceptionnel. Frappe molle sur la légende au revers. Magnifique patine vert olive foncé droit et marron au revers. Conserve encore, la plus grande partie de son brillant de frappe. L'affaile 243 var. - MIAMG. 552 (R3) (900€) - GC. 1211 - BMC. - - ANS. 789 - HGCS. 2/1449. R. SPL /TTB.....550 €
Cet exemplaire provient de la vente Poindessault du 23 juin 1993, n° 20, de la collection du Docteur Charles Haas, de MONNAIES 49, n° 105 et de la collection d'Élisabeth. Exemplaire de toute beauté.



bgr 276716. Hemilitron, c. 287-278 AC., Syracuse, Sicile, étalon attique, (Ae, Ø 25 mm, 3 h, 9,90 g). (pd. th. 8,64 g, 6 onkiai ou onces). A/ Tête laurée et imberbe de Zeus Hellenios (Jupiter grec) à gauche ; derrière la tête, un symbole. R/ ΣΥΡΑΚΟΣΙΩΝ. (des Syracusains). Aigle debout à gauche sur un foudre, les ailes ouvertes ; dans le champ à gauche, un astre à huit rais.

Exemplaire sur un flan large et ovale, légèrement bombé, bien centré des deux côtés avec les grénétis complets, à l'usure importante au droit, mais parfaitement lisible et identifiable. Patine marron foncé granuleuse au droit, vert foncé au revers. L'affaile 245 - MIAMG. 5229 (R) (500€) - GC. 1211 var. - ANS. 810 - Munich 1311 - Calciati II, 302, 157.

R. TTB+ /TTB+.....225 €
Poids lourd pour ce type d'émission. Au droit, nous semblons discerner une petite cassure de coin entre le nez et la bouche.



bgr 239580. Hemilitron, c. 287-278 AC., Syracuse, Sicile, (Ae, Ø 22 mm, 12 h, 5,52 g). (pd. th. 8,64 g, 6 onkiai). A/ Tête laurée et imberbe de Zeus Hellenios à droite. R/ ΣΥΡΑΚ-ΟΣΙΩΝ. (de Syracuse). Aigle debout à gauche

sur un foudre, les ailes ouvertes ; dans le champ à gauche, un astre à huit rais. Exemplaire sur un petit flan à l'usure importante, mais lisible et identifiable. Beau portrait. Très joli revers. Patine vert foncé granuleuse.

ANS. 803 - MIAMG. 5223 (R3) (900€) - GC. 1211.

R. TB+ /TTB.....135 €
Poids très léger.

SYRACUSE - (278-275 avant J.-C.)

Pyrrhus stratège, roi d'Épire.



bgr 275275. Hemilitron, c. 278-276 AC., Syracuse, Sicile, étalon attique, (Ae, Ø 21,5 mm, 1 h, 8,13 g). (pd. th. 8,64 g, 6 onkiai ou onces).

A/ Tête imberbe d'Héraklès (Hercule) à gauche, coiffée de la léonté, nouée sous le cou.

R/ ΣΥΡΑ/ΚΟΣΙΩΝ. (des Syracusains). Athéna Promachos (Minerve victorieuse) marchant debout à droite, brandissant le foudre de la main droite et tenant un bouclier de la main gauche, l'égide tombant de l'épaule.

Exemplaire sur un flan ovale bien centré des deux côtés. Très Beau portrait d'Héraklès à gauche. Joli représentation du revers, mais métal légèrement piqué. Jolie patine vert foncé, granuleuse au revers. L'affaile 248 - MIAMG. 5252 (R3) (900€) - GC. 1214 var. - ANS. 850 - Calciati II, 322, 175.

RR. TTB+ /TTB+.....350 €

Cet exemplaire provient de la vente Müller (Solingen) de février 1988. Pour ce type, nous avons deux type bien différents. Au revers, la représentation d'Athéna Promachos fait penser à un statue cultuelle de la déesse qui pouvait être transportée.



bgr 352163

SYRACUSE - (274-216 avant J.-C.)

Hiéron II, roi de Syracuse - (274-216 avant J.-C.)



bgr 354173. Double litrai, c. 250 AC., Syracuse, Sicile, étalon attique, (Ae, Ø 27,5 mm, 3 h, 20,21 g). (2 litrai ou 24 onkiai).

A/ Anépigraphé. Tête diadémée de Hiéron II à gauche ; grénétis circulaire.

R/ A l'exergue. ΙΕΡΩΝΟΣ/Φ. Cavalier galopant à droite se cabrant, vêtu militairement, tenant une javeline transversale ; grénétis circulaire.

Exemplaire sur un flan large et épais, bien centré des deux côtés avec les grénétis visibles. Très belle tête de Hiéron II. Frappe un peu molle au revers. Jolie patine vert foncé. HGCS. 2/1548 - CNS. 195 p. 383 - MIAMG. 5270 (R2) (1250€) - ANS. 925 - GC. 1221 var.

R. TTb+ 195 €
Sur cet exemplaire, nous n'avons pas de symbole visible derrière la tête. La tête de Hiéron présente un menton en galoche. Très belle tête.



bgr 354083. Double litrai, c. 250 AC., Syracuse, Sicile, étalon attique, (Ae, Ø 26 mm, 9 h, 15,46 g). (2 litrai ou 24 onkiai).

A/ Même description. R/ A l'exergue. ΙΕΡΩΝΟΣ/Ε. Cavalier galopant à droite se cabrant, vêtu militairement, tenant une javeline transversale ; grénétis circulaire.

Exemplaire sur un flan ovale à l'usure importante, mais lisible et identifiable. Patine marron foncé granuleuse. HGCS. 2/1548 - CNS. - p. - MIAMG. 5278 (R2) (1250€) - ANS. 934 - GC. 1221 var.

R. TTb+ 100 €
Sur cet exemplaire, nous n'avons pas de symbole derrière la tête. La tête de Hiéron présente un menton en galoche.



bgr 228889. Double litrai, c. 250 AC., Syracuse, Sicile, étalon attique, (Ae, Ø 26 mm, 2 h, 16,81 g). (pd. th. 17,28 g, 2 litrai ou 24 onkiai).

A/ Anépigraphé. Tête diadémée de Hiéron II à gauche.
 R/ A l'exergue. [ΙΕΡΩΝΟΣ]. Cavalier galopant à droite, tenant une javeline transversale.
 Exemplaire sur un flan régulier, bien centré. Beau portrait. Revers très usé. Patine vert foncé granuleuse et piquée.
 GC. 1221 var. - BMC. - - MIAMG. - - ANS. -

R. TB+ /TB 125 €
Sur notre exemplaire, l'état du revers ne permet pas de décrypter, les lettres ou symboles sous le cavalier.



bgr 352164. Seize litrai, c. 240-216 AC., Syracuse, Sicile, étalon attique, 2^e ém., (Ar, Ø 27 mm, 10 h, 13,29 g). (pd. th. 13,95 g, 3,2 drachmes ou 19,5 oboles).

A/ Anépigraphé. Tête voilée et diadémée de Philistis à gauche ; derrière, une petite étoile à huit rais.

R/ ΒΑΣΙΛΙΣΣΑΣ//ΦΙΛΙΣΤΙΑΟΣ. (Reine Philistis). Niké dans un quadrigé au pas à droite, tenant les rênes ; devant la Niké, une étoile à huit rais ; devant les jambes du cheval, K.

Exemplaire sur un flan ovale, bien centré des deux côtés avec le grénétis visible au droit. Très beau portrait de la reine Philistis. Revers de style fin et de haut relief. Très jolie patine de médailleur avec des reflets mordorés de bleutés acier.

BMC. 554 - ANS. 878 - MIAMG. 5034 (R) (1250€) - GC. 988 - HGCS. 2/1556 - B. Carroccio, La monetazione aurea e argentea di Ierone II, Torino 1994, pl. XVII.

RR. SUP 2300 €

Cet exemplaire provient de la vente Thierry Parsy du 5 décembre 2008 et de la collection d'Élisabeth. Exemplaire de très beau style servi par une très jolie patine de collection ancienne.



bgr_352164



bgr_388106. Litra, c. 240-215 AC., Syracuse, Sicile, étalon attique, (Ae, Ø 20 mm, 12 h, 6,98 g). (12 onkiai).
 A/ Anépigraphé. Tête de Poséidon à gauche, coiffée de la tainia ; grènetis circulaire. R/ IEPO-NOΣ / AY. Tête de trident ornementée, accostée de deux dauphins, la tête en bas ; grènetis circulaire. Exemple sur un petit flan bien centré. Belle tête de Poséidon. Revers finement détaillé. Jolie patine marron. HGCS. 2/1550 (S) - CNS. 195 p. 371 - ANS. 994 - MIAMG. 5305 (R) (350€) - GC. 1233.
 R. TTB+180 €
Emission très importante avec de nombreuses variétés de lettres.



bgr_389278. Litra, c. 240-215 AC., Syracuse, Sicile, étalon attique, (Ae, Ø 19,5 mm, 12 h, 6,10 g). (12 onkiai).
 A/ Même description. R/ IEPO-NOΣ / AY. Tête de trident ornementée, accostée de deux dauphins, la tête en bas ; grènetis circulaire.
 Exemple sur un petit flan bien centré. Belle tête de Poséidon. Frappe un peu molle au revers. Patine marron foncé. HGCS. 2/1550 (S) - CNS. 195 p. 371 - ANS. 994 - MIAMG. 5305 (R) (350€) - GC. 1233.
 R. TTB150 €
Emission très importante avec de nombreuses variétés de lettres.

SYRACUSE - (212-210 avant J.-C.)

Occupation romaine - (212-210 avant J.-C.)



bgr_349655. Litra, c. après 212 AC., Syracuse, Sicile, étalon romain, (Ae, Ø 22 mm, 12 h, 10,24 g). (12 onkiai).
 A/ Anépigraphé. Tête laurée de Zeus à gauche ; grènetis circulaire perlé. R/ ΣΥΡΑΚΟΣΙΩΝ. Niké dans un bige galopant à droite, tenant le kentron de la main droite et les rênes de la main gauche ; un croissant au-dessus de Niké.
 Exemple sur un flan large, ovale et bombé, bien centré des deux côtés. Belle tête de Zeus. Joli revers de style fin légèrement décentré. Belle patine vert foncé. HGCS. 2/1474 (S) - CNS. 227 - MIAMG. 5332 (R2) (600€) - ANS. 1066.
 RR. TTB175 €
O. Hoover place la fabrication de ce type entre la fin du II^e siècle et le début du I^{er} siècle avant J.-C.



bgr_389498. Litra, c. après 212 AC., Syracuse, Sicile, étalon romain, (Ae, Ø 19,5 mm, 12 h, 7,92 g). (12 onkiai).
 A/ Anépigraphé. Tête d'Isis, à droite les cheveux longs coiffés du basiléon ; grènetis circulaire.
 R/ ΣΥΡΑ-ΚΟΣΙΩΝ. Coiffe d'Isis ornée de deux épis. Exemple à l'usure très importante, identifiable. Épaisse patine verte.
 HGCS. 2/1500 (R1) - CNS. 237 - MIAMG. 53403 (R) (375€) - ANS. 1093.
 RR. TB100 €
Pour ce type, R. Calciati n'a recensé que six exemplaires. Les types égyptiens s'introduisent dans le monnayage égyptien et semblent montrer les liens qui existaient entre la Sicile et l'Égypte débutés dès l'époque d'Agathoklès. Ce type pourrait avoir été frappé au I^{er} siècle avant J.-C..

SICULO-PUNIQUES - CÉPHALÉDIUM - (350-325 avant J.-C.)



bgr_379540. Tétradrachme, c. 340 AC., Céphalédium ou Lilybée, Sicile, étalon attique, (Ar, Ø 27 mm, 9 h, 16,32 g). (pd. th. 17,28 g).
 A/ Inscription punique à l'exergue (rsmlqrt). Quadriga galopant à droite, conduit par un aurige, tenant les rênes et le kentron, couronné par une Niké volant à gauche ; double ligne d'exergue.
 R/ Anépigraphé. Tête féminine (Tanit) à droite, les cheveux tirés en arrière avec couronne d'épis, boucle d'oreille et collier, entourée de trois dauphins.
 Exemple sur un flan ovale, large, légèrement décentré. Frappé avec un coin rouillé au droit. Portrait de très haut relief au revers, bien venu à la frappe. Petite trace de corrosion sur la tranche. Très jolie patine de collection ancienne au revers avec des reflets dorés. CPS. 34 pl. 17 (6 ex.) - HGCS. 2/741.
 RR. TTB+ /SUP3200 €
 Cet exemplaire provient de MONNAIES V, n° 24 et de MONNAIES 57, n° 17. Poids léger. Mêmes coins que l'exemplaire reproduit dans le Jenkins, *Coins of Punic Sicily*, p. 64, n° 37, pl. 17 (A/13 - R/27) provenant de la vente *Ars Classica*, Naville X, n° 193 et *Ars Classica*, Naville IV, n° 231 et la vente *Merzbacher* du 2 novembre 1909, n° 2490. Pour ce type six exemplaires sont recensés.



bgr_228873. Tétradrachme, c. 340 AC., Céphaloéidium, Sicile, étalon attique, (Ar, Ø 25 mm, 3 h, 16,98 g). (pd. th. 17,28 g, 4 drachmes ou 24 oboles).

A/ Inscription punique à l'exergue (rsm|qr). Quadriga galopant à droite, conduit par un aurige, tenant le rênes et le kentron, couronné par une Niké volant à gauche ; double ligne d'exergue.

R/ Même description.

Frappé avec un coin rouillé au droit. Portrait de très haut relief au revers. Poids léger. Petite trace de corrosion sur la tranche.

ANS. 729 - MIAMG. 5521 (3250€)

- CPS. 38 pl. 18 (A/ 14 - R/ 29) (15 ex.)

RR. TTB/SUP.....1500 €

Cet exemplaire provient de MONNAIES 41, n° 43. *Mêmes coins que l'exemplaire de l'American Numismatic Society (ANS. 729, pl. 25).*

SICULO-PUNIQUES - LILYBÉE (350-300 avant J.-C.)



bgr_350319. Tétradrachme, c. 330-305 AC., Céphaloéidium, (Kephaloïdion), étalon attique, (Ar, Ø 27 mm, 9 h, 16,48 g). (pd. th. 17,28 g, 4 drachmes).

A/ Inscription punique à l'exergue (rsm|qr). Quadriga galopant à droite, conduit par un aurige, tenant le rênes et le kentron, couronné par une Niké volant à gauche ; ligne d'exergue.

R/ Anépigraphe. Tête féminine (Tanit) à droite, les cheveux tirés en arrière avec couronne d'épis, boucle d'oreille et collier, entourée de quatre dauphins.

Flan très large et complet des deux côtés. Frappé avec un coin légèrement rouillé au droit. Le champ au revers a été gratté et la coiffure de Tanit, légèrement regravée. ANS.- - MIAMG. 5521 var. (3250€) - CPS. 31 pl. 17 (A/ 13 - R/ 24) - P. 426 - HGCS. 2/741 (R1).

RR. TTB+3500 €

Cet exemplaire provient d'une liste Monnaies et Médailles, Bâle, août 1989, n° 38, de MONNAIES XXIVA, n° 48 et de la collection d'Élisabeth. *Mêmes coins que l'exemplaire de la collection Pozzi (n° 428) et que l'exemplaire de la collection Lyod (n° 1604).*



bgr_345638. Tétradrachme, c. 330-305 AC., Lilybée, Sicile, étalon attique, (Ar, Ø 26 mm, 12 h, 17,10 g). (pd. th. 17,28 g).

A/ Même description.

R/ Même description.

Exemplaire sur un flan large et ovale, bien centré des deux côtés. Frappé avec un coin légèrement rouillé au droit. Très beau portrait de haut de haut relief bien venu à la frappe. Jolie patine de collection ancienne avec des reflets mordorés.

ANS.- - MIAMG. 5522 - CPS. 67 pl. 20 (A/ 22 - R/ 51) - P. 425 - HGCS. 2/741.

RR. TTB/TTB+.....1800 €

Cet exemplaire provient de MONNAIES XVI, n° 13, MONNAIES 53, n° 29 et de la collection Claude Lainé (le monde de Carthage). *Mêmes coins que l'exemplaire de la collection Pozzi (n° 425). Ce type attribué aujourd'hui à Lilybée était précédemment donné à Céphaloïdium.*



bgr_344551. Tétradrachme, c. 325 AC., Machanath (Le Camp), Lilybée, étalon attique, (Ar, Ø 25,5 mm, 1 h, 17,04 g). (pd. th. 17,28 g, 4 drachmes ou 24 oboles).

A/ Anépigraphe. Tête de Melqart (Héraklès) imberbe à droite, coiffée de la léonté nouée sous le cou.

R/ Lettres puniques (mhsbm = machanath) hors champ.

Tête et cou de cheval à gauche ; derrière un palmier. Exemplaire sur un flan large et légèrement concave, parfaitement centré des deux côtés. Magnifique représentation du droit avec un portrait de style fin et une faiblesse de frappe sur les pattes de la léonté.

Revers de haut relief, bien venu à la frappe. Très belle patine de collection ancienne avec des reflets dorés. CPS. 341 pl. 7, (A/110 - R/281) (1 ex.) - MIAMG. 5523 (R) (1750€) - GC. 6436 var. - Cop.-.

RR. SUP.....2300 €

Mêmes coins que l'exemplaire décrit dans l'article de Jenkins (CPS. p. 29, n° 343, pl. 7 venant d'une collection privée). Même coin de droit que les exemplaires décrits dans l'ouvrage de Jenkins, n° 341, pl. 7 provenant des ventes Engel Gros, Paris, 1921, n° 2 » et Baranowsky, 1934, n° 4674. En revanche, nous n'avons pas de liaison de coin pour le revers (R. 281) qui est le seul à présenter un globe sous la bouche du cheval.

CEPHALOEDIUM
(IV^e - III^e siècle avant J.-C.)



bgr_374585. Trias, c. 339/338 - 307 AC., Cephaloedium, Sicile, (Ae, Ø 12,5 mm, 3 h, 2,40 g). (4 onkiai).

A/ *Anépigraphe.* Tête imberbe d'Héraklès à droite, coiffée de la léonté; grénétis circulaire.

R/ Pégase volant à droite.

Exemplaire sur un flan épais bien centré des deux côtés. Beau portrait. Joli revers de style fin. Patine marron foncé. HGCS. 2/653 (S)(1500\$) - CNS. 3 p. 371 - MSTSG. 6 A - MIAMG. 4107 (R) (375€) - Münich 526 - Laffaille 168 - ANS. 1320 - Morcom 576.

R. TTB /TTB+250 €

Si G. Buceti a recensé cinquante-deux exemplaires pour ce type et quatre variétés avec des poids répartis entre 0,90 g et 2,91 g, il semble néanmoins plus rare que ne laissent supposer les ouvrages généraux.

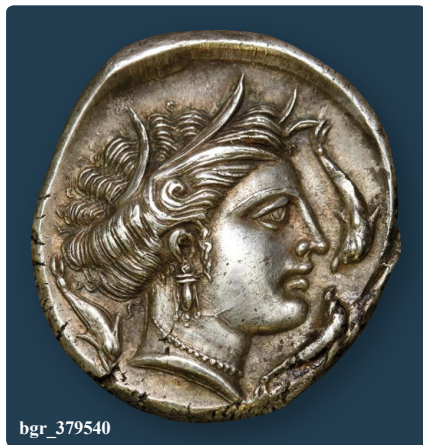

bgr_379540



bgr_350319

SICULO-PUNIQUES - LILYBÉE
(c. 241 avant J.-C.)



bgr_262414. Hemilitron, c. 241 AC., Lilybée, Sicile, étalon carthaginois, (Ae, Ø 24,5 mm, 12 h, 7,61 g). (pd. th. 7,00 g, 6 onkiai).

A/ *Anépigraphe.* Tête aurée d'Apollon à droite, les cheveux longs tombant sur la nuque; derrière, un arc et un carquois sur l'épaule. R/ *ΛΙΑΥΒΑΙ-ΙΤΑΝ.* (de Lilybée). Lyre à trois cordes; grénétis circulaire.

Exemplaire sur un petit flan bien centré des deux côtés avec le grénétis visible au revers. Joli portrait d'Apollon massif. Revers bien venu à la frappe. Belle patine vert olive foncé, légèrement granuleuse. Laffaille 171 var. - Cop. 374 var. - ANS. 278 - MIAMG. 4350 (R) (450€) - GC. 1124 - BMC. 2 - Münich 592 - Calciati I, 261.

RR. TTB150 €

Cet exemplaire provient du stock de Claude Silberstein (2007) et de la collection du Dr. Charles Haas. Ce type avec l'arc et le carquois, normalement dévolu à Artémis, la sœur jumelle d'Apollon. La lyre est l'un des épismes d'Apollon qui préside aux Arts.

THRACE

ABDÈRE - (V^e - IV^e siècle avant J.-C.)



bgr_300727. Tetrobole, c. 375/373 - 365/360 AC., Abdère, Thrace, étalon persique, 135^e ém., (Ar, Ø 16 mm, 9 h, 2,64 g). (pd. th. 2,87 g, 4 oboles). A/ Griffon bondissant à gauche. R/ *ABA/HPI/TE/ΩΝ.* (d'Abdère). Tête aurée d'Apollon à gauche dans un carré linéaire.

Exemplaire sur un flan irrégulier, décentré au droit, bien centré au revers à l'usure importante, mais lisible et identifiable. Patine de collection ancienne gris foncé avec des reflets dorés.

BMC. 58 - SB. - - GC. - - Delepière - - J. M. F. May, *The Coinage of Abdera (540-345 BC.)*, p. 282, n° 506 (A/ 330 - R/ 395) (2 ex.), pl. XXIII.

RR. TB+225 €

Cet exemplaire provient d'une vieille collection des années 1940. Poids léger. Notre exemplaire est très proche de celui du Staatliche Museen de Berlin (n° 510, pl. XXIII).



bgr_344540. Tetrobole, c. 365/360 -350/345 AC., Abdère, étalon persique, 135° ém., (Ar, Ø 15,5 mm, 9 h, 2,48 g). (pd. th. 2,87 g, 4 oboles). A/ Même description.

R/ ΕΠΙ ΠΡΟΑΥΦΑ. (du magistrat). Tête juvénile d'Apollon à droite, tête nue dans un carré linéaire. Exemplaire sur un petit flan, bien centré des deux côtés, complet au droit, un peu court au revers sur la légende. Usure régulière. Jolie patine de collection ancienne avec des reflets mordorés et bleutés.

BMC.- SB.- GC.- Delepierre.- J. M. F. May, The Coinage of Abdera (540-345 BC.), p. 292, n° 544b (1 ex.).

RRR. TTB/TB+ 380 €

Poids léger. Notre exemplaire est très proche de celui du Kunsthistorische Museum de Vienne (pl. XXIV).

AENOS - (435-405 avant J.-C.)



bgr_309081. Diobole, c. 427/426 - 425/424 AC., Aenos, Thrace, étalon euboïco-attique réduit, (Ar, Ø 11 mm, 9 h, 1,31 g). (pd. th. 1,40 g, 2 oboles ou 1/3 drachme). A/ Anépigraphe. Tête d'Hermès à droite, coiffée du pétase sans bord, orné d'un grénétis, les cheveux flottant en mèches courtes. R/ AI. (d'Aenos). Bouc à droite ; devant une feuille de lierre.

Exemplaire sur un petit flan épais, ovale, très légèrement décentré au revers sur la tête du bouc. Belle tête d'Hermès archaïsant. Joli revers servi par une belle patine de collection ancienne avec des reflets dorés.

P.- GC.- B. 1504 pl. CCCXLV/7 - AMNG. 1/- SB.- Demeester.- SGKB.- Cop.- J. M. F. May, Ainos, its history and coinage 474-431 BC, Londres 1950, 220.

RR. TTB+ 450 €

Cet exemplaire provient de la Banque Populaire du Nord (Yves Cellard) en 1987 et de la collection du docteur Thierry de Craeker. Ce type avec la feuille de lierre au revers devant le bouc semble plus rare que ne le laissent supposer les ouvrages généraux.



bgr_344551

AENOS - (II^e - I^{er} siècle avant J.-C.)



bgr_262439. Unité, c. 200-100 AC., Aenos, Thrace, étalon euboïco-attique réduit, (Ae, Ø 22 mm, 7 h, 5,14 g). (pd. th. 8,64 g).

A/ Anépigraphe. Tête barbue de Poséidon (Neptune) à droite, coiffé de la taenia.

R/ AINI-QN. (d'Aenos). Hermès (Mercure) nu, debout à gauche, coiffé du pétase, tenant une bourse de la main droite et un caducée ailé de la main gauche ; à ses pieds à gauche, un coq tourné à gauche.

Exemplaire sur un flan large et bien centré des deux côtés avec une usure importante, mais parfaitement identifiable. Beau portrait. Revers intéressant. Patine vert jade foncé, légèrement granuleuse.

Laffaille.- GC. 1575 var. - AMNG. 1/401 pl. V/24 - BMC. 44 - J. M. F. May, Ainos, its history and coinage 474-431 BC, Londres 1950, 1 - N. Moushmov, Ancients Coins of the Balkan Peninsula, 1912, accessible en anglais, <http://www.wildwinds.com/moushmov/>, 3871, pl. XXII, n° 11.

RR. TTB 150 €

Cet exemplaire provient de MONNAIE 31, n° 30 et de MONNAIES 36, n° 68 (2008) et de la collection du Dr. Charles Haas. Poids très léger.

APOLLONIA
PONTICA - (V^e siècle avant J.-C.)



bgr_374435. Pointe de flèche, c. 500-400 AC., Apollonia Pontica, Thrace, (Ae, Ø 35 mm, 4,09 g).

A/ Anépigraphe. Pointe de flèche monétiforme.

Exemplaire avec une jolie patine vert foncé.

WSC. 24 - BMC. 218 (Istros).

R. SUP 150 €

Signe prémonétaire coulé. les auteurs du SNG. de la collection Stancomb de la Mer Noire et de sa région assignent ces signes pré ou para-monnaïres à Apollonia Pontica où elles ont été trouvées dans la région. Huit exemplaires sont publiés (WSC. 22 à 29 avec des poids compris entre 0,89 g et 4,03 g. Mais deux autres exemplaires sont attribués à l'atelier d'Istros (WSC. 128 et 129 avec des poids de 4,15 g et de 3,15 g).



bgr 272800. Tetrastemonion, c. 450-400 AC., Apollonia Pontica, Thrace, étalon rhodien, (Ar, Ø 6 mm, 0,19 g). (pd. th. 0,19 g, 1/4 obole).

A/ Anépigraphé. Ancre. R/ Anépigraphé. Carré creux quadripartite orné de lignes horizontales ou verticales. Exemple sur un flan irrégulier décentré au droit. Très joli revers où les petits dauphins sont bien visibles. Belle patine de collection ancienne gris foncé avec des reflets mordorés. WSC.- - Cop.- - GC.- - BMC.- - B. traité.-.

INÉDIT. TTB+95 €

Le droit est bien l'ancre qui est présentée de face, L'ancre sera ensuite retournée. Au revers, le motif est dépeint comme une swastika. Ce type semble complètement inédit et non recensé, mais semble bien devoir être attribué à Apollonia Pontica.

APOLLONIA PONTICA (IV^e siècle avant J.-C.)



bgr 346552. Drachme, c. 400-350 AC., Apollonia Pontica, Thrace, étalon rhodien, (Ar, Ø 13 mm, 1 h, 3,26 g). (pd. th. 3,38 g, 6 oboles). A/ Anépigraphé. Tête de Méduse de face, entourée de serpents, tirant la langue. R/ A dans le champ à gauche. Ancre renversée, cantonnée d'une écrevisse dans le champ à droite. Exemple sur un petit flan épais, légèrement décentré sur la tête de Méduse à l'usure régulière. Jolie patine de collection ancienne avec des reflets dorés. WSC. 37 - Cop. 456 - GC. 1655 - BMC. 7 (Mysia) pl. II/3.

R. TTB150 €

Cet exemplaire provient du stock de Thierry Parsy (Paris). Dans cette série, la tête de Méduse est bien le droit avec une chevelure où les mèches sont enroulées sur le front. Sur cet exemplaire, tous les détails composant la tête de Méduse sont bien visibles et les serpents sont bien distincts. Ancre ramassée au revers.

BYZANCE - (V^e - IV^e siècle avant J.-C.)



bgr 352181. Drachme ou sicile, c. 416-357 AC, Byzance, Thrace, étalon persique, (Ar, Ø 17 mm, - h, 5,26 g). (pd. th. 5,28 g, 6 oboles). A/ (BY) archaïque. Vache passant à gauche, placée sur un dauphin tourné à gauche. R/ Anépigraphé. Carré creux en ailes de moulin.

Exemple sur un flan légèrement décentré sur la tête de l'animal. Exemple bien venu à la frappe recouvert d'une patine avec des reflets mordorés. P. 1128 - SB. 2413 - GC. 1579 - BMC. 1 - Georges Le Rider, Deux trésors de monnaies grecques de la Propontide (IV^e siècle avant J.-C.), Paris 1963, pl. XIX/12.

TTB+650 €

Cet exemplaire provient de MONNAIES XXVIII, n° 25 et de la collection d'Élisabeth.



bgr 232535. Hemidrachme, c. 340 AC., Byzance, Thrace, étalon rhodien, (Ar, Ø 11,5 mm, 6 h, 1,68 g). (pd. th. 1,92 g, 3 oboles).

A/ (BY) archaïque. Protomé de vache passant à gauche, placée sur un dauphin tourné à gauche ; au-dessous, un monogramme. R/ Anépigraphé. Trident vertical orné dans un cercle linéaire creux.

Exemple sur un petit flan bien centré. Usure importante, mais parfaitement lisible et identifiable. Jolie patine de collection ancienne.

P.-pL. XXXVII - SB.- - GC. 1583 - BMC. 24 var. - Cop.- - Dewing- - B. traité- - Georges Le Rider, Deux trésors de monnaies grecques de la Propontide (IV^e siècle avant J.-C.), Paris 1963, p.45, pl. XIX/11.

R. TTB+95 €

Pour ce type, nous avons l'hémidrachme et le diobole, seuls les poids permettent de les différencier. Notre monogramme (HA) ne semble pas recensé. Ce type ne semble pas repris dans le traité d'Ernest Babelon avec ce monogramme.



bgr 389383. Hemidrachme, c. 340 AC., Byzance, Thrace, étalon rhodien, (Ar, Ø 11 mm, 12 h, 1,80 g). (pd. th. 1,92 g, 3 oboles).

A/ Même description. R/ Même description.

Exemple sur un petit flan ovale, un peu court sur le monogramme à l'usure importante, identifiable. Patine de collection.

P.-pL. XXXVII - SB.- - GC. 1583 - BMC. 24 var. - Cop.- - Dewing- - B. traité- - SGK. 88 - Georges Le Rider, Deux trésors de monnaies grecques de la Propontide (IV^e siècle avant J.-C.), Paris 1963, p.45, pl. XIX/11.

R. TTB150 €

Pour ce type, nous avons l'hémidrachme et le diobole, seuls les poids permettent de les différencier.



bgr_352181

CALLATIS - (III^e - I^{er} siècle avant J.-C.)



bgr 352174. Stàtère d'or au nom d'Alexandre le Grand, c. 250-220 AC., Callatis, Thrace, étalon attique, (Or, Ø 17,5 mm, 12 h, 8,43 g). (pd. th. 8,60 g, 20 drachmes).

A/ Anépigraphe. Tête casquée d'Athéna à droite, coiffée du casque corinthien à aigrette, orné d'un serpent ; les cheveux tombant sur la nuque en mèches mêlées. R/ ΑΛΕΞΑΝΔΡΟΥ/ ΚΑ/ (ΑΑΥ). Niké debout à gauche, les ailes déployées, tenant de la main droite une couronne et de la gauche la stylis ; dans le champ à gauche, deux monogrammes. Exemplaire sur un petit flan, bien centré des deux côtés. Très beau portrait. Revers de joli style. Une petite marque sur la tranche à 3 heures.

M.- - MP. 914 var.

RR. SUP3800 €
Cet exemplaire provient de MONNAIES XXVI, n° 25 et de la collection d'Élisabeth. *Sembble complètement inédit et non répertorié avec ce monogramme secondaire. Manque à tous les ouvrages consultés. Ce type semble de la plus grande rareté et se rapproche du monogramme du tétradrachme (MP: 929-930) de la même période.*



bgr_352174

CHERCHONÈSE DE THRACE -
CHERRONESOS - (IV^e siècle avant J.-C.)



bgr 322901. Hemidrachme ou tetrobole, c. 350 AC., Cardia, étalon milésiaque, (Ar, Ø 11,5 mm, 12 h, 2,36 g). (pd. th. 2,39 g, 3 ou 4 oboles).

A/ Anépigraphe. Protomé de lion bondissant à droite, tournant la tête à gauche. R/ Anépigraphe. Carré creux quadripartite avec deux sections en creux et deux sections en relief, orné d'un pentagramme, d'un monogramme (VE) et un globule. Exemplaire sur un petit flan bien centré pour ce type de monnayage. Une jolie patine gris foncé recouvre l'ensemble de la pièce.

B. traité- - BMC. 43 - SB.- - GC. 1602 var. - HC.- - Dewing.- - Cop.-

R. TTB150 €

Cette variété n'était attestée au XIX^e siècle qu'au British Museum (BMC. 43).

ISTROS - (IV^e - II^e siècle avant J.-C.)



bgr 272810. Trihemiobole, c. 400-350 AC., Istros, Thrace, étalon milésiaque, (Ar, Ø 8,5 mm, 8 h, 0,98 g). (pd. th. 1,44 g, 1/4 drachme).

A/ Anépigraphe. Deux têtes masculines et imberbes opposées. R/ ΙΣΤΡΗ/Θ. (Ister). Aigle volant à gauche attaquant un dauphin.

Exemplaire sur un petit flan ovale et irrégulier à l'usure importante, parfaitement lisible et identifiable. Beaux portraits. Revers de style fin. Patine grise, légèrement granuleuse.

B. traité1665 - BMC.- - SB.- - GC.- - Cop. - AMNG. 1/- - WSC. 143.

RR. TB+60 €

Poids très léger. Les monnaies divisionnaires sont en fait beaucoup plus rares que les drachmes. Nous sommes bien en présence d'une obole d'étalon égéniétique.



bgr 272811. Hemiobole, c. 400-350 AC., Istros, Thrace, étalon milésiaque, (Ar, Ø 8 mm, 12 h, 0,45 g). (pd. th. 0,51 g, 2 tartemorria).

A/ Même description. R/ ΙΣΤΡΗ. (Ister). Aigle volant à gauche attaquant un dauphin.

Exemplaire sur un petit flan ovale à l'usure très importante, lisible et identifiable. Patine grise granuleuse.

B. traité1667 var. pl. CCLLII, n° 20 - BMC.- - SB.- - GC.- - Cop. 201 - AMNG. 1/- - WSC.-

RR. TB60 €

Les monnaies divisionnaires sont en fait beaucoup plus rares que les drachmes, en particulier l'hémiobole.

MARONÉE - (après 148 avant J.-C.)



bgr_374403. Tétradrachme, c. 120 AC., Maronée, Thrace, étalon rhodien, (Ar, Ø 31 mm, 12 h, 16,81 g). (pd. th. 16,60 g).

A/ Anépigraphé. Tête de Dionysos à droite, portant une couronne de feuilles de vigne et de lierre, les cheveux longs. R/ ΔΙΟΝΥΣΟΥ / ΣΩΤΗΡΟΣ // ΜΑΡΩΝΙΤΩΝ// (ΠΑΥΩ) – (ΠΑΥΩ). Dionysos nu, le manteau sur l'épaule gauche, tenant de la main droite, une grappe de raisin et de la gauche deux javelines ; de chaque côté un monogramme.

Exemplaire sur un flan large bien centré des deux côtés. Beau portrait de Dionysos un peu rude, une infime petite rayure sur le menton. Frappe un peu molle au revers. Jolie patine de collection ancienne avec des reflets dorés.

RQEMH. 80 p. 74-75 - GC. 1635.

TTB+ / TTB750 €

Cet exemplaire provient de la vente Argenor du 7 novembre 2001 la collection François Charrin. Le monogramme semble être identique de chaque côté au revers.

MESSEMBRIA - (IV^e siècle avant J.-C.)

bgr_376651. Diobole, c. 350 AC., Messembria, Thrace, étalon rhodien, (Ar, Ø 11 mm, 12 h, 1,20 g). (pd. th. 1,32 g, 2 oboles).

A/ Anépigraphé. Casque corinthien à cimier vu de face.

R/ M/ET/A. (de Messembria). Roue à quatre rayons avec moyen central.

Exemplaire sur un petit flan, un peu court au revers. Joli casque de haut relief. Très belle patine de collection ancienne. BMC. 2 - GC. 1673 - WSC. 222 - Cop. 653.

R. SUP230 €

Exemplaire de joli style.



bgr_374573. Diobole, c. 350 AC., Messembria, Thrace, étalon rhodien, (Ar, Ø 12 mm, 9 h, 1,27 g). (pd. th. 1,32 g, 2 oboles).

A/ Même description. R/ Même description.

Exemplaire sur un flan bien centré des deux côtés. Beau casque. Revers bien venu à la frappe. Jolie patine de médaillier avec des reflets mordorés, légèrement granuleuse. BMC. 2 - GC. 1673 - WSC. 222 - Cop. 653.

R. TTB+165 €

Exemplaire de joli style.



bgr_332796. Diobole, c. 350 AC., Messembria, Thrace, étalon rhodien, (Ar, Ø 12 mm, 12 h, 1,14 g). (pd. th. 1,32 g, 2 oboles).

A/ Même description. R/ Même description.

Exemplaire sur un petit flan légèrement décentré au droit. Beau casque. Jolie patine de collection ancienne avec des reflets mordorés et bleutés irisés.

BMC. 2 - GC. 1673 - WSC. 221 - Cop. 653.

R. TTB+125 €

Poids léger. Ce type semble beaucoup plus rare avec une lettre dans le champ à gauche (N).

MESSEMBRIA - (III^e - II^e siècle avant J.-C.)

bgr_272804. Demi-unité, c. 300-250 AC., Messembria, Thrace, (Ae, Ø 15 mm, 2 h, 2,72 g).

A/ Même description. R/ Même description.

Exemplaire sur un tout petit flan, bien centré des deux côtés. Très beau droit, de haut relief, bien venu à la frappe. Joli revers. Belle patine verte.

BMC. 5 - GC. 1675 - WSC. 228 - Cop.-.

R. TTB75 €

Nous pourrions avoir affaire à une demi-unité.



bgr_262436. Unité, c. 250-175 AC., Messembria, Thrace, (Ae, Ø 22,5 mm, 12 h, 7,88 g).

A/ Anépigraphé. Tête diadémée d'Apollon à droite, les cheveux longs, tombant sur la nuque.

R/ ΜΕΣΑΜΒΡΙΑΝΩΝ. (de Messembria). Athéna Alkidémou debout à gauche, casquée, vêtue du chiton, brandissant une javeline de la main droite et un bouclier de la main gauche ; dans le champ à gauche, un bouclier macédonien. Exemplaire sur un flan très large, bien centré des deux côtés. Beau portrait avec une usure superficielle, bien venu à la frappe. Joli revers de haut relief. Belle patine vert foncé. Laffaille 288 - GC. 1677 - BMC. 12 - Cop. 661 - WSC. 237 - SB. 2574 - SNG. Bar 377 - SNG. BM. 284 - CH. II (1976) n° 93.

R. TTB+125 €

Cet exemplaire provient du stock de Claude Silberstein (1996) et de la collection du Dr. Charles Haas. Poids très lourd. Les seuls exemplaires signalés, ceux de la collection Stancomb décrivent au droit une tête féminine plutôt qu'une tête d'Apollon (WSC. n° 235-238, pl. X).



bgr_272801. Unité, c. 250-150 AC., Messembria, Thrace, (Ae, Ø 19 mm, 12 h, 5,11 g). A/ *Anépigraphe*. Tête diadémée d'Apollon à droite, les cheveux longs. R/ *METAM/BPIANQN*. (de Messembria). Athéna Promachos debout à gauche, casquée, vêtue du chiton, brandissant une javeline de la main droite et tenant un bouclier de la main gauche. Exemplaire sur un petit flan épais, bien centré des deux côtés avec le grénétis visible au droit. Beau portrait. Revers à l'usure plus prononcée. Patine vert olive foncé, légèrement granuleuse. BMC. 8 - GC. 1676 - - Aulock - Cop. - WSC. 235.

R. TTB 65 €
Les seuls exemplaires signalés, ceux de la collection Stancomb décrivent au droit une tête féminine plutôt qu'une tête d'Apollon (WSC. n° 235-238, pl. X).



bgr_319919. Unité, c. 250-175 AC., Messembria, Thrace, (Ae, Ø 22,5 mm, 12 h, 7,90 g). A/ *Anépigraphe*. Tête diadémée d'Apollon à droite, les cheveux longs, tombant sur la nuque. R/ *MEΣAM/BPIANQN*. (de Messembria). Athéna Alkidémos debout à gauche, casquée, vêtue du chiton, brandissant une javeline de la main droite et un bouclier de la main gauche ; dans le champ à gauche, un bouclier macédonien. Exemplaire sur un flan très large, bien centré des deux côtés. Beau portrait avec une usure régulière, bien venu à la frappe. Frappe un peu molle au revers. Belle patine vert foncé. Laffaille 288 - GC. 1677 - BMC. 12 - Cop. 661 - WSC. 237 - SB. 2574 - SNG. Bar 377 - SNG. BM. 284 - CH. II (1976) n° 93.

R. TTB 150 €
Poids très lourd. Les seuls exemplaires signalés, ceux de la collection Stancomb décrivent au droit une tête féminine plutôt qu'une tête d'Apollon (WSC. n° 235-238, pl. X).



bgr_349658. Unité, c. 250-175 AC., Messembria, Thrace, (Ae, Ø 19 mm, 12 h, 5,34 g). A/ Même description. R/ Même description. Exemplaire sur un flan large, bien centré, légèrement stylisé, parfaitement lisible et identifiable. Beau portrait stylisé. Frappe un peu molle au revers. Patine vert foncé. Laffaille 288 - GC. 1677 - BMC. 12 - Cop. 661 - WSC. 237 - SB. 2574 - SNG. Bar 377 - SNG. BM. 284 - CH. II (1976) n° 93.

R. TTB 100 €
Poids léger. Imitation ? Les seuls exemplaires signalés, ceux de la collection Stancomb décrivent au droit une tête féminine plutôt qu'une tête d'Apollon (WSC. n° 235-238, pl. X).



bgr_275538. Demi-unité, c. 250-175 AC., Messembria, Thrace, (Ae, Ø 18,5 mm, 11 h, 3,95 g).

A/ Même description.

R/ *METAM/BPIANQN*. (de Messembria). Athéna Alkidémos debout à gauche, casquée, vêtue du chiton, brandissant une javeline de la main droite et un bouclier de la main gauche ; dans le champ à gauche, un bouclier macédonien. Exemplaire sur un flan très large, bien centré des deux côtés. Beau portrait avec une usure superficielle, bien venu à la frappe. Joli revers de haut relief. Belle patine vert foncé. Laffaille - GC. 1676 - BMC. 8 - Cop. 661 var. - WSC. 235 - SB. 2574 - SNG. Bar 377 - SNG. BM. 280.

R. SUP 175 €
Cet exemplaire provient de la vente Schulten d'octobre 1981. Poids léger. Les seuls exemplaires signalés, ceux de la collection Stancomb décrivent au droit une tête féminine plutôt qu'une tête d'Apollon (WSC. n° 235-238, pl. X). An niveau de la légende de revers, nous avons deux formes pour Messabria avec un T ou un sigma. Le poids très léger de notre exemplaire et son diamètre réduit pourrait nous faire penser à une demi-unité.

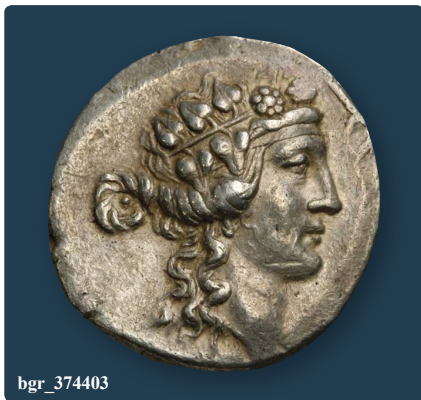

bgr_374403



bgr_325285

MESSEMBRIA - (III^e-II^e siècle avant J.-C.)

Monnayage au nom d'Alexandre le Grand.



bgr_322940. Tétradrachme, c. 150-125 AC., Messembria, Thrace, étalon attique réduit, groupe 1, (Ar, Ø 30 mm, 12 h, 16,69 g). (pd. th. 16,00 g, 4 drachmes ou 24 oboles).

A/ Anépigraphe. Tête imberbe d'Héraklès à droite, coiffée de la léonté. **R/** [ΒΑΣΙΛΕΩΣ]// ΑΛΕΞΑΝΔΡΟΥ// (Il). Zeus aëtophore trônant à gauche sur un siège, tenant un aigle de la main droite et un sceptre long de la main gauche ; dans le champ à gauche, un casque attique à cimier tourné à droite.

Exemplaire sur un flan large bien centré. Très beau portrait d'Héraklès au droit. Frappe tréflée au revers avec une usure plus prononcée. Patine de collection ancienne avec des reflets dorés.

M. - MP. 1067 - RQEMH. 60 - HGM. - I. Karayotov, The Coinage of Messembria, p. 104, n° 617 (coins non déterminés).

RR. TTB+420 €

Nous n'avons pas pu déterminer de liaison de coin pertinente. Sur cet exemplaire, au revers, le casque est tout petit et les lettres (DA) semblent absentes. À l'exergue, les lettres (Pi) sont tréflées et se lisent difficilement.

MESSEMBRIA - (I^{er} siècle avant J.-C.)

bgr_262460. Unité, c. 100 AC., Messembria, Thrace, (Ac, Ø 21 mm, 12 h, 5,44 g).

A/ Anépigraphe. Tête de Dionysos coiffé d'une couronne de vigne. **R/** ΜΕΣΣΑΜ/ΒΡΙΑΝΩΝ/ ΔΙΩ. (de Messembria, Dionysos). Grappe de raisin.

Exemplaire sur un flan large, parfaitement centré des deux côtés. Beau portrait stylisé de Dionysos au droit. Frappe un peu molle au revers. Jolie patine vert olive foncé. Laffaille - GC. 1676 - BMC. 8 - Cop. - WSC. 244.

R. TTB+/TTB.110 €

Cet exemplaire provient de MONNAIES 38, n° 91 (2009) et de la collection du Dr. Charles Haas. *Mêmes coins que l'exemplaire de la collection William Stancomb (WSC. 244, pl XI).*

PSEUDO-LYSIMAQUES

(III^e siècle avant J.-C.)

Monnayage au nom et au type de Lysimaque.



bgr_352182. Tétradrachme, c. 280 AC., atelior indéterminé, étalon attique, (Ar, Ø 29 mm, 3 h, 17,04 g). (pd. th. 17,28 g, 4 drachmes ou 24 oboles).

A/ Anépigraphe. Tête imberbe d'Alexandre le Grand sous les traits de Zeus-Ammon, cornu et diadéme à droite.

R/ ΒΑΣΙΛΕΩΣ/ ΛΥΣΙΜΑΧΟΥ. (du roi Lysimaque). Athéna nicéphore assise à gauche sur un trône, tenant une petite Niké de la main droite qui couronne le nom de Lysimaque et le coude gauche reposant sur un bouclier orné d'un masque de lion ; dans le champ à gauche, un aplustre.

Exemplaire de qualité exceptionnelle sur un flan légèrement ovale, parfaitement centré des deux côtés. Portrait d'un style très particulier. Revers de haut relief et de joli style. Une jolie patine de collection recouvre l'exemplaire avec des reflets mordorés et bleutés.

M. - Th. Armenak - Gülnar 2/- Cop. - H. Seyrig, Monnaies hellénistiques de Byzance et de Calédoine in Essays Robison (1968) p. 183-200 - H. Seyrig, Parion au 3^e siècle avant notre ère, New York 1958, ANS., Scripta Numismatica, p. 189-213.

R. SPL950 €

Cet exemplaire provient de la vente Gorny & Mosch 156, n° 1226, de MONNAIES 32, n° 20 et de la collection d'Élisabeth. *Exemplaire sans différent monétaire. Portrait légèrement stylisé. Très léger tréflage au revers. Athéna un peu schématique. Peut-être une imitation précoce des tribus thraces. Ce type semble complètement inédit et non répertorié. Manque à tous les ouvrages consultés. Semble très rare et pourrait constituer un prototype celtique du monnayage de Lysimaque. Les lettres sont de bon style. Le portrait semble stylisé avec une prunelle bien marquée, regardant vers le haut. Le visage d'Athéna au revers semble lui aussi stylisé. Aucun différent n'est visible, ni décelable.*

TOMIS - (II^e - I^{er} siècle avant J.-C.)

bgr_325285. Statère d'or, c. 100-90 AC., Tomis, Méésie Inférieure, étalon attique réduit, (Or, Ø 19 mm, 12 h, 8,37 g). (pd. th. 8,40 g, titre 1000 ‰, 2 drachmes d'or ou 12 oboles, 30 drachmes).

A/ Même description. **R/** ΒΑΣΙΛΕΩΣ/ ΛΥΣΙΜΑΧΟΥ/ ΘΕΜ/ ΤΟ. (du roi Lysimaque). Athéna nicéphore assise à gauche sur un trône, tenant une petite Niké de la main droite qui couronne le nom de Lysimaque

et le coude gauche reposant sur un bouclier orné d'un masque de lion ; dans le champ à gauche, un monogramme, un autre sur le trône ; un trident tourné à gauche à l'exergue orné de petits dauphins.

Exemplaire sur un petit flan ovale irrégulier, parfaitement centré des deux côtés. Petit portrait stylisé, bien venu à la frappe et de haut relief, légèrement brouillé. Très joli revers de style fin et de haut relief. Jolie patine de médaillier.

M. 272 - GC. 1590 var. - HGM. 1 (A/2 - R/1a), pl. XXXVII (2 ex.) - Cop. 1091 - AMNG. 2480.

RR. SUP2300 €

Cet exemplaire provient de MONNAIES 57, n° 56.

Début de cassure de coin perceptible au droit, derrière la tête d'Alexandre le Grand. Frappe posthume de cité. Même coin de droit que l'exemplaire du musée Royal de Copenhague (Cop. 1091, François de Callatay, p. 141, pl. XXXVII, D.4-R.2). Mêmes coins que l'exemplaire de MONNAIES 57, n° 57. Ces statères frappés dans les ateliers de la Mer Noire sont parfois donnés à Mithridate VI du Pont (120-63 avant J.-C.) et auraient été fabriqués au tournant du I^{er} siècle avant J.-C. par les cités avec l'accord tacite du souverain pontique.

ROYAUME DE THRACE - SARATOCOS

(V^e siècle avant J.-C.)



bgr 285627. trihemiobole, c. 400 AC., Thasos, Thrace, (Ar, Ø 13 mm, 12 h, 0,90 g). (pd. th. 0,98 g, 1,5 oboles).

A/ Anépigraphe. Tête féminine à droite, les cheveux longs. R/ ΣΑΡ-ΑΤ-ΟΚΟ. (Saratocos). Grand monogramme formé d'un mu et d'un delta.

Exemplaire sur un petit flan ovale et irrégulier. Très beau portrait inhabituel. Joli revers. Très belle patine de collection ancienne.

B. traité 1297 pl. CCCXXX/ 16.

RR. TTB+380 €

Notre exemplaire est très proche de celui du Cabinet des médailles de la BnF (B. 1297, pl. CCCXXX, n° 16).

ROYAUME DE THRACE - LYSIMAQUE

(323-281 avant J.-C.)

Monnayage au nom de Lysimaque et au type d'Alexandre III le Grand.



bgr 287581. Drachme, c. 299/298 - 297/296 AC., Lampsaque, Mysie, étalon attique, (Ar, Ø 18,5 mm, 12 h, 4,15 g). (pd. th. 4,32 g, 6 oboles).

A/ Anépigraphe. Tête d'Héraklès à droite, coiffée de la léonté nouée sous le cou ; grénétis circulaire perlé. R/ ΒΑΣΙΛΕΩΣ/ ΛΥΣΙΜΑΧΟΥ/ (ΠΕ). (du roi Lysimaque). Zeus aétophore les jambes croisées,

assis à gauche sur un siège sans dossier, nu jusqu'à la ceinture, tenant un aigle posé sur sa main droite et un long sceptre bouleté de la gauche ; dans le champ à gauche, un protomé de lion tourné à gauche et un monogramme au-dessous ; une torche allumée sous le trône.

Exemplaire sur un flan large, légèrement bombé, parfaitement centré des deux côtés avec le grénétis complet au droit. Très beau portrait de haut relief, bien venu. Frappe finement détaillée au revers Jolie patine grise superficielle avec des reflets dorés. Conserve une partie de son brillant de frappe et de son coupant d'origine.

MPL14 p. 219 - M. 27 - M. Thompson, The Mints of Lysimachus, Essays Robinson, Oxford, 1968, p. 163-182, pl. 16-20, p.170, n° 37.

RR. SPL/SUP750 €

Cet exemplaire provient de la vente Platt de décembre 1986. Mêmes coins que l'exemplaire du British Museum (MP. p. 275, n° L14, pl. CXXXIX, provenant de la collection Knight, 1824).

ROYAUME DE THRACE - LYSIMAQUE

(323-301-281 avant J.-C.)

Monnayage au nom et au type de Lysimaque - (297-281 avant J.-C.).



bgr 389272. Tétradrachme, 287/286 - 281/280 AC., Lampsaque, Mysie, étalon attique, (Ar, Ø 31 mm, 12 h, 16,72 g). (pd. th. 17,28 g, 4 drachmes ou 24 oboles).

A/ Anépigraphe. Tête divisivée d'Alexandre le Grand sous les traits de Zeus-Ammon, cornu et diadémé à droite.

R/ ΒΑΣΙΛΕΩΣ// ΛΥΣΙΜΑΧΟΥ// ΔΕ. (du roi Lysimaque).

Athéna nicéphore assise à gauche sur un trône, tenant une petite Niké de la main droite qui couronne le nom de Lysimaque, le coude gauche reposant sur un bouclier orné d'un masque de lion ; à l'exergue, un croissant tourné à gauche. Exemplaire sur un flan large, bien centré avec le grénétis visible au droit. Beau portrait de Lysimaque au droit. Frappe molle au revers. Patine de collection ancienne.

M. 399 - SB. 2636 (cf. coll. Pozzi 1175-1176) - Gülnar 2/2611 - M. Thompson, The Mints of Lysimachus, Essays Robinson, p.163-182, n° 49 - M. Thompson, Armenian Hoard, MN.31, n°723.

R. TTB450 €

Nous n'avons pas relevé d'identité de coin pertinente pour cet exemplaire. Nous ne semblons pas voir de symbole à l'exergue pour cet exemplaire.

ÎLES DE THRACE
THASOS - (525-463 avant J.-C.)



bgr_387745. Drachme, c. 510-490 AC., Thasos, Thrace, étalon thasien ou babylonien, groupe 1, (Ar. Ø 15 mm, - h, 3,16 g). (pd. th. 4,80 g, 6 oboles).
A/ Anépigraphie. Satyre ithyphallique à demi agenouillé courant à droite, prenant une nymphe par la taille.
R/ Anépigraphie. Carré creux quadripartite.

Exemplaire sur un petit flan épais, parfaitement centré. Très beau sujet au droit, de haut relief où tous les détails sont visibles. Très jolie patine de médaillier avec des reflets mordorés.

GC. 1358 (200€) - B. traité 1748 pl. 55/21 - Cop. 1015 - Dewing 1317 (poids léger) - Delepierre - Rosen 143 - G. Le Rider, Les monnaies thasiennes, guide de Thasos, Paris 1968, EFA, p. 185-191, n° 3, pl. I.

RR. SUP750 €
Poids très léger. Sur cet exemplaire, le pénis du satyre est peu visible le long de la jambe et la main est représentée de profil.



bgr_336608. Drachme, c. 510-490 AC., Thasos, Thrace, étalon thasien ou babylonien, groupe 1, (Ar. Ø 15 mm, - h, 2,83 g). (pd. th. 4,80 g, 6 oboles).
A/ Même description. R/ Même description.

Exemplaire sur un flan parfaitement centré et équilibré avec une jolie patine de collection ancienne. Pièce d'un très joli style archaïsant. Patine de collection ancienne avec des reflets dorés.

GC. 1358 (200€) - B. traité 1748 pl. 55/21 - Cop. 1015 - Dewing 1317 (poids léger) - Delepierre - Rosen 143 - G. Le Rider, Les monnaies thasiennes, guide de Thasos, Paris 1968, EFA, p. 185-191, n° 3, pl. I.

RR. TB+400 €
Poids très léger. Sur cet exemplaire, le pénis du satyre est peu visible le long de la jambe et la main est représentée de profil.



bgr_336607. Statère, c. 490-480 AC., Thasos, Thrace, étalon thasien ou babylonien, groupe 1, (Ar. Ø 20 mm, - h, 9,10 g). (pd. th. 9,60 g).
A/ Même description. R/ Même description.

Exemplaire sur un flan quadrangulaire irrégulier, légèrement décentré sur le satyre. Belle représentation du droit avec les chevelures bouletées. Patine de collection ancienne avec des reflets dorés.

GC. 1361 (425€) - B. traité 1744 pl. 55/19 - Cop. 1008 - M. Price, N. Waggoner, Archaic Greek Silver coinage

the «Asyut» hoard, Londres 1975, p. 35, n°117, pl. 7 - G. Le Rider, Les monnaies thasiennes, guide de Thasos, Paris 1968, EFA, p.185-191, n° 2.

RR. TB+550 €
Sur cet exemplaire, le pénis turgescent du satyre est bien visible le long de la jambe.



bgr_354177. Statère, c. 490-480 AC., Thasos, Thrace, étalon thasien ou babylonien, groupe 1, (Ar. Ø 21 mm, - h, 58 g). (pd. th. 9,60 g).
A/ Même description. R/ Même description.

Exemplaire sur un flan quadrangulaire très irrégulier, légèrement décentré sur la nymphe. à l'usure importante. Patine de collection ancienne.

GC. 1361 (425€) - B. traité 1744 pl. 55/19 - Cop. 1008 - M. Price, N. Waggoner, Archaic Greek Silver coinage the «Asyut» hoard, Londres 1975, p. 35, n°117, pl. 7 - G. Le Rider, Les monnaies thasiennes, guide de Thasos, Paris 1968, EFA, p.185-191, n° 2.

RR. TB+420 €
Poids très léger. Sur cet exemplaire, le pénis turgescent du satyre est bien visible le long de la jambe.



bgr_297610. Statère, c. 470-463 AC., Thasos, Thrace, étalon thasien ou babylonien, groupe 1, (Ar. Ø 20 mm, 5,98 g). (pd. th. 9,60 g, 2 drachmes ou 12 oboles).
A/ Même description. R/ Même description.

Exemplaire sur un flan ovale, centré, à l'usure régulière. Jolie scène. Rayures au revers. Patine gris foncé de collection ancienne. GC. 1746 (425€) - GC. 24 - Cop. 1010 - Dewing 1323 - Delepierre 822 - G. Le Rider, Les monnaies thasiennes, guide de Thasos, Paris 1968, EFA, p. 185-191, n° 5, pl. I.

RR. TB+650 €
Poids très léger. Sur cet exemplaire, le pénis turgescent du satyre est bien visible le long de la jambe et la main est représentée de face avec chacun des doigts et le pouce visibles. Les portraits du satyre et de la nymphe sont très fins et de bon style.



bgr_387745

ÎLES DE THRACE - THASOS
(411-363 avant J.-C.)



bgr_352172. Trihemiobole, c. 400-350 AC., Thasos, Thrace, étalon attique, (Ar, Ø 11,5 mm, 4 h, 0,83 g). (pd. th. 1,08 g).

R/ Anépigraphé. Satyre ithyphallique à demi agenouillé courant à gauche, tenant un canthare de la main droite.

R/ Θ/Α/Σ/ΙΩΝ. (des Thasiens). Diota (amphore). Exemplaire sur un petit flan bien centré, les sujets bien visibles. Au revers, flan court sur la légende. Jolie patine grise avec des reflets dorés.

GC. 1755 - BMC. 53 - Cop. 1030 - HGCS. 6/351.

RR. TTB380 €

Cet exemplaire provient de MONNAIES 31, n° 35 et de la collection d'Élisabeth. *Sur cet exemplaire, le pénis du satyre est à peine visible le long de la jambe.*



bgr_384072



bgr_389492

ÎLES DE THRACE - THASOS
(II^e - I^{er} siècle avant J.-C.)



bgr_384072. Tétradrachme, c. 150-120 AC., Thasos, Thrace, étalon attique réduit, (Ar, Ø 30,5 mm, 11 h, 16,73 g). (pd. th. 16,80 g, 4 drachmes ou 24 oboles).

A/ Anépigraphé. Tête de Dionysos à droite, portant une couronne de feuilles de vigne et de lierre, les cheveux longs.

R/ ΗΡΑΚΛΕΟΥΣ // ΣΩΤΗΡΟΣ // ΘΑΣΙΩΝ// (ΜΙ). (Hercule le grand de Thasos). Hercule nu, la léonté flottant sur l'épaule, debout à gauche, tenant de la main droite la massue ; monogramme dans le champ à gauche.

Exemplaire de haut relief sur un flan large et ovale, bien centré. Très beau portrait de Dionysos bien venu. Frappe un peu molle au revers. Patine de collection ancienne avec des reflets dorés.

Delepierre- - SB.- - Dewing 1340 - Cop. 1040 - GC. 1759 - G. Le Rider, Les monnaies thasiennes, guide de Thasos, Paris 1968, EFA, p. 185-191, n° 51.

TTB+ /TTB.....550 €

Portrait légèrement stylisé. Exemplaire d'expression « celtique ».



bgr_389492. Tétradrachme, c. 120 AC., Thasos, Thrace, étalon attique réduit, (Ar, Ø 30,5 mm, 12 h, 16,16 g). (pd. th. 16,80 g, 4 drachmes ou 24 oboles).

A/ Même description.
R/ ΗΡΑΚΛΕΟΥΣ // ΣΩΤΗΡΟΣ // ΘΑΣΙΩΝ// (ΗΡΑΙ). Hercule nu, la léonté flottant sur l'épaule, debout à gauche, tenant de la main droite la massue ; monogramme dans le champ à gauche.

Exemplaire sur un flan ovale bien centré. Visage massif. Revers légèrement stylisé de frappe un peu molle Patine de collection ancienne avec des reflets dorés.

Delepierre- - SB.- - Dewing- - Cop. 1046 - GC. 1759 var.

R. TTB /TB+195 €

Le portrait semble encore hellénisé. Quant au revers, nous assistons à un début de stylisation avec un monogramme particulier, beaucoup moins courant que le petit M. Certains donnent ce type de tétradrachmes aux celtes du Danube. Une contremerque devant le visage, dans le champ (Z).



bgr_354175. Tétradrachme, c. 120 AC, Thasos, Thrace, étalon attique réduit, (Ar, Ø 32 mm, 12 h, 14,00 g). (pd. th. 16,80 g, 24 oboles).

A/ Même description.

R/ ΗΡΑΚΛΕΟΥΣ // ΣΩΤΗΡΟΥΣ // ΘΑΣΙΩΝ/M. Hercule nu, la léonté flottant sur l'épaule, debout à gauche, tenant de la main droite la massue ; monogramme dans le champ à gauche.

Exemplaire sur un flan large, bien centré des deux côtés à l'usure importante, en particulier au droit. Frappe molle au revers. Patine de collection ancienne.

Delepierre 836 - SB. 2407 - Dewing 1340 - Cop. 1040 - GC. 1759.

TB+ 230 €

Poids très léger. Pourrait être une imitation.

MACÉDOINE

ACANTHE - (VI^e - V^e siècle avant J.-C.)



bgr_228897. Tetrobole, c. 470-400 AC., Acante, Macédoine, étalon attique, (Ar, Ø 15 mm, 2,05 g). (pd. th. 2,88 g, 4 oboles).

A/ A. Protomé de taureau agenouillé à gauche, tournant la tête à droite.

R/ Carré creux quadripartite.

Exemplaire sur un flan mince, bien centré des deux côtés. Usure importante, mais parfaitement identifiable des deux côtés. Patine gris foncé de collection ancienne.

ANS. 48 - GC. 1369 var. - BMC. 36.

RR. TB+ 175 €

Cet exemplaire provient de MONNAIES 41, n° 110. Poids léger.

AEGAE - (520-480 avant J.-C.)



bgr_309085. Hemiobole, c. 500-470 AC., Aegae, Macédoine, étalon babylonien, (Ar, Ø 8 mm, 0,41 g). (pd. th. 0,41 g, 2 oboles).

A/ Anépigraphé. Protomé de bouc agenouillé à droite.

R/ Anépigraphé. Carré creux quadripartite.

Exemplaire sur un flan bien centré des deux côtés, complet au droit avec tous les détails visibles. Frappe faible au revers. Jolie patine de collection ancienne

avec des reflets mordorés.

BMC.- - GC.- - Demeester- - ANS.- - Dewing- - Rosen- - SGKB.-

RRR. TTB+ 195 €

Cet exemplaire provient du stock de Jean Elsen (Bruxelles) en 2002 et de la collection du docteur (Thierry) de Craecker. Ce type devrait être attribué à Aegae. L'attribution n'est pas assurée. Elle repose sur le type du droit et le carré creux. Il semble beaucoup plus rare que ne le laissent supposer les ouvrages généraux. Semble complètement inédit et non répertorié. Manque aux ouvrages consultés. C'est la première fois que nous le proposons à la vente.

AMPHIPOLIS - (410-357 avant J.-C.)



bgr_262447. Unité, c. 380-360 AC., Amphipolis, Macédoine, étalon Thracico-macédonien, (Ae, Ø 12 mm, 11 h, 1,54 g). (pd. th. 1,80 g).

A/ Anépigraphé. Tête diadémée d'Apollon à droite.

R/ A/M//Φ/I. Torche de course allumée coupant la légende.

Exemplaire sur un petit flan parfaitement centré des deux côtés. Très beau portrait d'Apollon. Joli revers équilibré. Belle patine vert olive foncé.

Laffaille 299 - ANS. 81 - Cop. 48 - BMC.- - SB. 1597 - B. traité-pl. 321/13 - C. Lorber, Amphipolis, The Civic Coinage in silver and gold, Los Angeles 1990, p. -.

RR. TTB+ 175 €

Cet exemplaire provient du stock de Claude Silberstein (2003) et de la collection du Dr. Charles Haas.



bgr_300734. Hemidrachme, c. 370-369 AC., Amphipolis, Macédoine, étalon Thracico-macédonien, (Ar, Ø 13 mm, 3 h, 1,78 g). (pd. th. 1,80 g, triobole ou 3 oboles).

A/ Anépigraphé. Tête d'Apollon de trois quarts de face.

R/ A/MΦ/IIIO/AIT/ΕΩΝ. Torche de course allumée dans un carré linéaire.

Exemplaire sur un petit flan, parfaitement centré des deux côtés. Très beau portrait à l'usure régulière. Joli revers de style fin. Belle patine de collection ancienne avec des reflets dorés.

BMC. 9 - ANS. 81 - Cop. 39 - B. traité 1099 e, pl. CCXX/19 - C. Lorber, Amphipolis, The Civic Coinage in silver and gold, Los Angeles 1990, p. 150-151, n° 65, pl. 30.

RRR. TTB 750 €

Cet exemplaire provient d'une vieille collection des années 1940. Mêmes coins que les vingt-huit exemplaires répertoriés dont celui de l'American Numismatic Society (ANS. 81). Une petite contre-marque au revers à 9 heures.



bgr 262451. Unité, c. 196-168 AC., Amphipolis, Macédoine, étalon attique réduit, (Ae, Ø 23,5 mm, 12 h, 7,83 g). (pd. th. 8,40 g).

A/ Anépigraphé. Tête de Poséidon (Neptune) à droite, les cheveux longs tombant, coiffé de la tainia.

R/ HP/ MAKE/ΔONQN. Massue au centre séparant la légende; le tout dans une couronne de chêne.

Exemplaire sur un flan large et irrégulier. Beau portrait inhabituel de Neptune. Joli revers. Belle patine vert olive foncé et sable, légèrement granuleuse.

L'affaïlle 323 var. - BMC. 52 - Cop. 1296.

R. TTB+ /TTB.....110 €

Cet exemplaire provient de MONNAIS IX, n° 38 (2001) et de la collection du Dr. Charles Haas. *Le monogramme (HP) du revers se retrouve sur le monnayage de Persée, dernier roi de Macédoine (179-168 avant J.-C.).*



bgr 262452. Unité, c. 185-168 AC., Amphipolis, Macédoine, étalon attique réduit, (Ae, Ø 23,5 mm, 11 h, 14,21 g). (pd. th. 16,80 g).

A/ Anépigraphé. Tête de Poséidon (Neptune) à droite, coiffé de la tainia (bandelette de laine). **R/ MAKE/ΔONQN/ ΠΣΩ/ ΠHPΩ.** Au centre, une massue entourée de deux monogrammes; le tout dans une couronne de chêne.

Exemplaire sur un flan épais et ovale. Beau portrait de Neptune réaliste. Frappe un peu molle au revers. Jolie patine marron foncé et verte, marbrée de rouge au revers, légèrement granuleuse. L'affaïlle - Cop. 1296 var. - GC. - SB. 1204 var. - AMNG. 1/48 pl. 1/25 - BMC. 53 (mal décrit) - SNG. Bar 495 var.

R. TTB+ /TTB.....150 €

Cet exemplaire provient de MONNAIES XXV, n° 67 (2006) et de la collection du Dr. Charles Haas. *Poids léger. Ce type de bronze reste mal connu et mal publié. Pour cette variété F. Imhoof Blumer (AMNG III, p. 35, n° 48, pl. 1/25) a répertorié 9 exemplaires.*



bgr_379599



bgr 379599. Tétradrachme stéphanophore, c. 150 AC., Amphipolis, Macédoine, étalon attique réduit, (Ar, Ø 30,5 mm, 9 h, 16,88 g). (pd. th. 16,80 g, 4 drachmes ou 24 oboles).

A/ Anépigraphé. Buste diadémé et drapé d'Artémis Tauroposos à droite, l'arc et le carquois sur l'épaule, placé au centre d'un bouclier macédonien orné d'étoiles.

R/ MAKEΔONQN // ΠΠOΘHΣ// (AYP). (Macédoine première). Légende de chaque côté d'une massue; au-dessus, un monogramme.

Exemplaire de qualité exceptionnelle sur un flan bien centré des deux côtés, un peu court sur le bouclier. Portrait magnifique de toute beauté où tous les détails de la chevelure sont visibles. Revers de haut relief, finement détaillé. Merveilleuse patine de médailleur avec des reflets mordorés. Conserve l'intégralité de son brillant de frappe et de son coupant d'origine. BMC. 1 - SB. - Delepierre - RQEMH. 133 - Cop. - AMNG. 3/- - Oxford. 3292 var.

SPL.....950 €

Cet exemplaire provient du stock d'Alain Poinsignon (Strasbourg). *Au revers, il faut bien lire le monogramme comme (AYP) et pas seulement (AP). Au droit, nous avons sept médaillons luni-solaires entourant le buste d'Artémis qui orne le bouclier.*



bgr_384390



bgr 384390. Tétradrachme stéphanophore, c. 150 AC., Amphipolis, Macédoine, étalon attique réduit, (Ar. Ø 35,5 mm, 3 h, 16,89 g). (pd. th. 16,80 g, 4 drachmes ou 24 oboles).

A/ Même description. R/ MAKEΔONON // ΠΡΩΤΗΣ// (HP) (ANK). (Macédoine première). Légende de chaque côté d'une massue ; au-dessus, un monogramme. Exemplaire de qualité exceptionnelle sur un flan extrêmement large, parfaitement centré des deux côtés. Au droit le bouclier est complet avec un très beau buste d'Artémis. Frappe un peu molle au revers, légèrement triflée. Jolie patine de collection ancienne avec des reflets dorés.

BMC. 4 var. - SB. - Delepierre- - RQEMH. 133 - Cop. - - AMNG. 3/- - Oxford.-.

SUP/TTB+850 €

Ce type avec ces monogrammes semble beaucoup plus rare. C'est la première fois que nous le proposons à la vente.



bgr 352187. Tétradrachme stéphanophore, c. 150 AC., Amphipolis, Macédoine, étalon attique réduit, (Ar. Ø 30,5 mm, 12 h, 16,80 g). (pd. th. 16,80 g, 4 drachmes ou 24 oboles).

A/ Même description. R/ MAKEΔONON // ΠΡΩΤΗΣ// (ΣΑΥHP) (TKO) (TME). (Macédoine première). Légende de chaque côté d'une massue ; au-dessus, un monogramme.

Exemplaire sur un flan ovale, bien centré des deux côtés. Beau portrait d'Artémis. Revers à l'usure régulière. Belle patine de collection ancienne avec des reflets dorés.

BMC. 8 - SB.- - Delepierre- - RQEMH. 133 - Cop. - - AMNG. 3/176 - Oxford. 3297 - P. 997.

TTB650 €

Cet exemplaire provient du stock d'OGN (Pierre Crinon) en janvier 2005 et de la collection d'Élisabeth

Les auteurs de l'AMNG avaient recensé cinquante-quatre exemplaires pour cette variété. Nous remarquons en particulier le petit monogramme en bas à gauche avec TKO au lieu de TKP. Au droit, sur le bouclier macédonien, le buste d'Artémis est entouré d'une combinaison luni-solaire associant croissant de lune et astre solaire.



bgr 389386. Tétradrachme stéphanophore, c. 150 AC., Amphipolis, Macédoine, étalon attique réduit, (Ar. Ø 32,5 mm, 9 h, 16,49 g). (pd. th. 16,80 g, 4 drachmes). A/ Même description. R/ MAKEΔONON // ΠΡΩΤΗΣ// AP. (Macédoine première). Légende de chaque côté d'une massue ; au-dessus, un monogramme.

Exemplaire sur un flan très large à l'usure très importante, lisible et identifiable. Encore sur la tranche à 7 heures au droit. Marque de démonétisation au revers sur la légende. Patine de collection ancienne.

BMC. 2 - SB.- - Delepierre- - RQEMH. 133 - Cop. 1310.

R. TB+195 €

Cette variété semble beaucoup plus rare.

DERRONIENS - (VI^e - V^e siècle avant J.-C.)



bgr 309082. Diobole, c. 500-480 AC., Atelier incertain, Macédoine, étalon thraco-macédonien, (Ar. Ø 9 mm, 6 h, 0,98 g). (pd. th. 1,22 g, 1/2 obole). A/ Anépigraphie. Tête et cou de cheval à droite.

R/ Chèvre agenouillée à droite, tournant la tête à gauche.

Exemplaire sur un flan ovale bien centré des deux côtés. Joli droit. Très beau revers, bien venu à la frappe. Belle patine de collection ancienne avec des reflets dorés. ANS. 938 pl. 36 - BMC. - - B.-.

RR. TTB+380 €

Cet exemplaire provient du stock du Crédit de la Bourse (Yves Cellard) en 1990 et de la collection du docteur Thierry de Craeker. Poids léger. Semble de même coin de revers que l'exemplaire de l'American Numismatic Society (ANS. 938, pl. 36).

EION - (VI^e - V^e siècle avant J.-C.)



bgr 389385. Trihémiobole, c. 500-450 AC., Eion, Macédoine, étalon phocaïque, (Ar. Ø 12,5 mm, 0,80 g). (pd. th. 1,02 g, 1,5 oboles).

A/ Ore à droite, tournant la tête à gauche ; au-dessus un lézard tourné à gauche. R/ Anépigraphie. Carré creux quadripartite.

Exemplaire sur un flan large et irrégulier avec le grénétis complet à l'usure importante, identifiable. Patine de collection ancienne.

ANS. 290 - AMNG. 1/- - BMC. 5 - GC. 1295 var.

RR. TTB150 €

Poids léger.

cgb.fr

numismatique
depuis 1988

LETE - (VI^e - V^e siècle avant J.-C.)



bgr_352375. Huitième de statère ou trihémiobole, c. 500-480 AC., Lete, Macédoine, étalon thasien ou babylonien, (Ar, Ø 10 mm, 1,23 g). (pd. th. 1,20 g, 1,5 oboles). A/ *Anépigraphe*. Satyre nu, barbu, les cheveux longs accroupi à droite ; deux globules derrière, un devant ou Silène tenant un rhyton (coupe à boire). R/ *Anépigraphe*. Carré creux quadripartite. Exemplaire parfaitement centré. Sujet inhabituel. ANS. 970 - AMNG. 1/- - BMC. 29 var. - GC. 1302 var - J.-N. Svoronos, L'Hellénisme primitif de la Macédoine, JIAN 1918-1919, op. cit., p. 75-83, n° 18, pl. VIII, n° 11.

RR. TTB+450 €
Cet exemplaire provient de MONNAIES 31, n° 40^t de la collection d'Élisabeth. L'attribution à Lete en Macédoine est possible, mais pas certaine. J.-N. Svoronos attribuait ces monnaies aux Sirinopéoniens.

LIGUE CHALCIDIQUE - OLYNTHE
(432-348 avant J.-C.)



bgr_284912. Tetrobole, 420-392 AC., Olynthe, Macédoine, étalon thraco-macédonien, (Ar, Ø 15,5 mm, 12 h, 2,17 g). (pd. th. 2,40 g, 4 oboles). A/ *Anépigraphe*. Tête lauree d'Apollon à droite. R/ X-A-A/ KIA/ EQN. (de Chalcidique). Cithare. Exemplaire sur un petit flan irrégulier à l'usure très importante mais lisible et identifiable. Beau portrait. Usure plus prononcée au revers. Patine gris foncé de collection ancienne. ANS. 525 - D. Robinson, P. Clement, Excavations of Olynthus IX. The Chalcidic Mint and the Excavation Coins Found in 1828-1934, Baltimore, 1938, H. 27.

R. TB+ /TB.....145 €



bgr_275591. Tetrobole, 379-348 AC., Olynthe, Macédoine, étalon chalcidique, (Ar, Ø 15 mm, 9 h, 2,05 g). (pd. th. 2,40 g, 4 oboles). A/ Même description. R/ X-A-A/ KIA/ EQN. (des Chalcidiens). Cithare. Exemplaire sur un flan irrégulier et ovale, parfaitement centré des deux côtés. Beau portrait. Revers bien venu à la frappe. Patine grise de collection ancienne avec des reflets dorés. ANS. 525 - D. Robinson, P. Clement, Excavations of Olynthus IX. The Chalcidic Mint and the Excavation Coins Found in 1828-1934, Baltimore, 1938, RC. H63, (A/ 48 - R/ 44).

RR. TTB280 €
Cet exemplaire provient de la vente Hirsch de février 1988. Poids léger. Même coin de droit que l'exemplaire de l'American Numismatic Society (ANS. 525).

MENDÉ - (V^e - IV^e siècle avant J.-C.)



bgr_275588. Dichalque, c. 205-348 AC., Mendé, Macédoine, étalon thraco-macédonien, (Ar, Ø 12,5 mm, 6 h, 2,26 g). (2 chalques). A/ *Anépigraphe*. Tête imberbe de Dionysos à droite, les cheveux longs tombant sur le cou, coiffé d'une couronne de lierre.

R/ MEN/AA/ION. (de Mendé). Deux amphores. Exemplaire sur petit flan épais, un peu court sur le légende au revers. Belle tête de Dionysos. Joli revers inhabituel. Patine marron foncé. ANS. 394 - P.-. SB.- - B. traité- - GC. 1414.

RR. TTB145 €
Cet exemplaire provient de la vente Schulten d'octobre 1988. Poids léger.

NÉAPOLIS - (IV^e siècle avant J.-C.)



bgr_300738. Hemidrachme, c. 400-350 AC., Néapolis, Macédoine, étalon thasien ou babylonien, (Ar, Ø 13,5 mm, 9 h, 1,65 g). (pd. th. 2,40 g, 3 oboles). A/ *Anépigraphe*. Tête de Gorgone de face, grimaçant et tirant la langue, la chevelure plate se termine par des boucles sur le front.

R/ N-E/O-II, (Νεοπολιτών). (des Néopolitains). Tête de nymphe à droite avec une chevelure très élaborée.

Exemplaire sur un petit flan irrégulier, bien centré des deux côtés. Très belle tête de Méduse au droit. Beau portrait de frappe un peu molle au revers avec une patine grise superficielle. P. 678 - ANS. 442 - GC. 1417 - BMC. 17.

RR. TTB+ /TTB.....380 €
Poids très léger. L'exemplaire de MONNAIES 36, n° 88 en SUP s'est vendu 690€ sur un maximum de 1.164€ avec dix offres.



bgr_352187

TERONE - (V^e siècle avant J.-C.)

bgr 364829. Tetrobole, c. 480-450, Terone, Macédoine, étalon chalcidique, (Ar, Ø 15,5 mm, 2,23 g). (pd. th. 2,16 g, 4 oboles). A/ T-E. Oinochoé ; grènetis circulaire. R/ Carré creux quadripartite.

Exemplaire sur un flan parfaitement centré des deux côtés avec le grènetis complet au droit. Joli carré creux au revers. Patine gris foncé avec des reflets dorés.

BMC. 7 - GC. 1457 - ANS. 751.

RR. TTB+450 €

Cet exemplaire provient de la collection de B. Odaert. *Malgré la rareté du type, nous n'avons pas relevé d'identité de coin pertinente. Ce type semble néanmoins plus rare que ne le laissent supposer les ouvrages généraux. C'est la deuxième fois que nous le proposons à la vente.*

ROYAUME DE MACÉDOINE
ALEXANDRE I^{er} - (495-454 avant J.-C.)

bgr 346512. Tétradrachme, c. 476/475-460 AC., Aigai, Macédoine, étalon thraco-macédonien, 2^e ém., (Ar, Ø 25 mm, 6 h, 11,07 g). (4 drachmes ou 24 oboles). A/ Cavalier macédonien passant à droite, coiffé de la kausia et de la chlamyde, tenant de la main droite deux javelines transversales. R/ Anépigraphie. Protomé de chèvre à droite dans une double carré linéaire.

Exemplaire sur un flan bien centré des deux côtés. Usure importante, de même qualité que ceux représentés dans l'ouvrage de Raymond, mais parfaitement identifiable. Faiblesse de frappe au revers sur l'animal. Recouvert d'une épaisse patine grise de collection ancienne.

BMC. - P. 821 - Delepiere- - ANS. 24 - GC. 1479 (2000€) - Doris Raymond, Macedonian Regnal Coinage to 413 B.C., New York 1953, NNM. 126, p. 102, n° 60a (A/15 - R/15), pl. 9.

RR. TTB/TB+1900 €

Cet exemplaire provient de MONNAIES 34, n° 106 et de e-MONNAIES 1, bgr_340725. *Poids très léger. Mêmes coins que l'exemplaire de la collection de l'American Numismatic Society (ANS. 24, pl. 2). Cet exemplaire présente une cassure de coin au revers au niveau de la corne de l'animal. Frappé avec un coin rouillé au droit.*

ROYAUME DE MACÉDOINE
PERDICCAS II - (454-413 avant J.-C.)

bgr 352186. Tetrobole, étalon léger, c. 446/445 - 438/437 AC., Aigai, Macédoine, étalon thraco-macédonien, 4^e ém., 2^e phase, (Ar, Ø 13,5 mm, 12 h, 1,94 g). (pd. th. 2,20 g, 4 oboles ou 2/3 drachme).

A/ Anépigraphie. Cheval libre passant au pas à droite, levant l'antérieur gauche ; grènetis circulaire. R/ Anépigraphie. Casque macédonien avec aigrette dans un carré linéaire double ; le tout, dans un carré creux.

Exemplaire sur un flan légèrement ovale, bien centré des deux côtés. Beau cheval libre au droit. Très joli revers à l'usure superficielle. Belle patine de collection ancienne avec des reflets dorés.

BMC. 10 - Cop. 487 - Delepiere- - ANS. 42 - GC. 1488 (175€) - B. traité 1525 - RQEMAC. 168 - Alpha bank 102 - Doris Raymond, Macedonian Regnal Coinage to 413 BC. New York, 1953, ANS, NNM 126, pl. XII, n° 149 - A. Hersh, Hoard of Macedonian Tetradrachms, Mnemata : Papers in Memory of Nancy M. Waggoner, New-York, 1991, p. 13, n° 112-113, pl. VI.

RR. TTB380 €

Cet exemplaire provient de la collection Jean-Claude Bourgeois, Poinsignon, Besançon, n°91 et de la collection d'Élisabeth. *Casque particulier au revers.*



bgr 374558. Tetrobole, étalon léger, c. 446/445 - 438/437 AC., Aigai, Macédoine, étalon thraco-macédonien, 4^e ém., 2^e phase, (Ar, Ø 15 mm, 12 h, 1,75 g). (pd. th. 2,20 g, 4 oboles ou 2/3 drachme).

A/ Même description. R/ Même description. Exemplaire sur un petit flan, légèrement décentré au revers. Joli droit. Usure plus prononcée au revers.

Patine de collection ancienne avec des reflets dorés. BMC. 10 - Cop. 487 - Delepiere- - ANS. 42 - GC. 1488 (175€) - B. traité 1525 - RQEMAC. 168 - Alpha bank 102 - Doris Raymond, Macedonian Regnal Coinage to 413 BC. New York, 1953, ANS, NNM 126, pl. XII, n° 149 - A. Hersh, Hoard of Macedonian Tetradrachms, Mnemata : Papers in Memory of Nancy M. Waggoner, New-York, 1991, p. 13, n° 112-113, pl. VI.

RR. TTB/TB+195 €

Poids léger. Casque particulier au revers.



ROYAUME DE MACÉDOINE -
AMYNTAS III - (393-370/369 avant J.-C.)



bgr 228898. Statère, c. 381-369 AC., Pella, Macédoine, étalon babylonien, (Ar, Ø 22,5 mm, 12 h, 9,30 g). (pd. th. 9,60 g, 2 drachmes ou 12 oboles).
A/ Anépigraphé. Tête barbue d'Héraklès à droite, coiffée de la léonté.
R/ AMY-NTA. Cheval au pas dans un carré linéaire. Exemplaire sur un flan ovale, bien centré avec un argent comé et piqué. Beau portrait. Patine grise granuleuse. BMC. 1 - GC. 1508 - P. 832 - ANS. 93.
RR. TB+320 €
Cet exemplaire provient de MONNAIES 41, n° 115. *Semble des mêmes coins que l'exemplaire de l'American Numismatic Society (ANS 93).*

ROYAUME DE MACÉDOINE -
PHILIPPE II - (359-336 avant J.-C.)



bgr 352188. Statère d'or, c. 340-328 AC., Amphipolis, Macédoine, étalon attique, (Or, Ø 18 mm, 12 h, 8,61 g). (pd. th. 8,60 g, 20 drachmes).
A/ Anépigraphé. Tête laurée d'Apollon à droite avec baies dans la couronne.
R/ ΦΙΛΙΠΠΟΥ, (Φιλίππου). (de Philippe). Bige galopant à droite, conduit par un aurige, tenant les rênes et le kentron ; au-dessous du bige, un foudre. Exemplaire de qualité exceptionnelle sur petit flan ovale, parfaitement centré des deux côtés. Magnifique portrait d'Apollon de haut relief, finement détaillé. Revers de toute beauté de style fin et de haut relief avec un différent un peu brouillé. Magnifique patine de médailleur.
M.- - MP.- - ANS.- - Le Rider 149 (A/ 71 - R/ 115) pl. 78 (8 ex.).
RR. SPL4500 €
Cet exemplaire provient de la vente du Puy du 12 mai 2007, n° 98 et de la collection d'Élisabeth. *Mêmes coins que les exemplaires de la collection du musée d'Athènes provenant du trésor de Corinthe 1930 et de l'American Numismatic Society (Le Rider, n° 149, pl. 78). G. Le Rider suivant les indications d'Edward T. Newell signalait que le différent foudre pourrait être gravé sur un autre symbole (peut-être feuille de lierre). G. Le Rider signalait qu'il était impossible de trancher.*

ROYAUME DE MACÉDOINE -
ALEXANDRE III LE GRAND
(336-323 avant J.-C.)

Monnayage au nom et au type d'Alexandre III le Grand.



bgr 293691. Unité, c. 325-310 AC., Amphipolis, Macédoine, étalon attique, (Ae, Ø 16,5 mm, 12 h, 5,70 g).
A/ Anépigraphé. Tête imberbe d'Héraklès à droite, coiffée de la léonté.
R/B - A, (Βασίλειος Αλεξανδρου). (du roi Alexandre). Légende entre un goryte avec son arc et une massue posée horizontalement tournée à gauche ; au-dessous, une feuille de vigne tournée à droite.
Exemplaire sur un flan épais, ovale, bien centré des deux côtés avec le grénétis visible. Beau portrait d'Héraklès. Revers bien venu à la frappe. Patine marron foncé légèrement granuleuse. MP. 383 pl. 147 - M.- - GC. 6742 var - Cop. 1028.
R. TTB150 €
Ce type bien que portant les initiales d'Alexandre est posthume et peut avoir été frappé au nom d'Alexandre IV, le fils posthume du conquérant.



bgr 374425. Tétradrachme, c. 323 AC., Byblos, Phénicie, étalon attique, (Ar, Ø 27 mm, 10 h, 17,10 g). (pd. th. 17,28 g, 4 drachmes ou 24 oboles).
A/ Anépigraphé. Tête d'Héraklès à droite, coiffée de la léonté.
R/ ΑΑΞΞΑΝΑΡΟΥ/ (ΔΡ). (d'Alexandre). Zeus aétophore, les jambes croisées, assis à gauche sur un siège sans dossier, nu jusqu'à la ceinture, tenant un aigle posé sur sa main droite et un long sceptre bouleté de la gauche.
Exemplaire de qualité exceptionnelle pour ce type monétaire sur un flan ovale, légèrement décentré au revers. Portrait d'Héraklès particulier de toute beauté, taillé à la serpe. Magnifique revers, de haut relief, finement détaillé. Très belle patine de médailleur avec des reflets mordorés. Conserve l'intégralité de son brillant de frappe et de son coupant d'origine.
MP. 3426 - M. 1375 - Gülnar 2/2103 - Demanhour 3624 (29 ex.).
R. FDC1200 €
Cet exemplaire provient de la collection Abdo Ayoub. *Mêmes coins que l'exemplaire de la boutique GRECQUES (bgr_326079).*

ROYAUME DE MACÉDOINE -
PHILIPPE III ARRHIÐÉ
(323-316 avant J.-C.)

Monnayage au nom et au type d'Alexandre III le Grand.



bgr_389282. Tétradrachme, 323-322 AC., 24, Aké-Ptolémaïs, Phénicie, étalon attique, (Ar, Ø 26,5 mm, 3 h, 17,22 g). (pd. th. 17,28 g, 4 drachmes ou 24 oboles). A/ Même description.

R/ ΑΛΕΞΑΝΔΡΟΥ. Zeus aétaphore assis à gauche sur un siège sans dossier, les jambes croisées, nu jusqu'à la ceinture, tenant un aigle posé sur sa main droite et un long sceptre bouleté de la gauche ; dans le champ à gauche, une date araméenne.

Exemplaire sur un flan épais, bien centré avec les grénétis visibles. Belle tête d'Héraklès. Joli revers avec la date bien visible. Belle patine de médaillier avec des reflets mordorés. Une marque de démonétisation à 12 heures.

MP. 3260 - M.- - Gülnar 2/- - DCA. 737 /24 - Demanhour, n° 3945 (9 ex.).

R. TTB 380 €

Même coin de droit que l'exemplaire du British Museum (MP. 3260c). Ce type semble plus rare que ne le laissent supposer les ouvrages généraux.



bgr_333413. Tétradrachme, c. 323-316 AC., Sidon, Phénicie, étalon attique, (Ar, Ø 25 mm, 6 h, 17,15 g). (pd. th. 17,28 g, 4 drachmes ou 24 oboles).

A/ Même description.

R/[ΑΛΕΞΑΝΔΡΟΥ/Μ]/ΣΙ. (d'Alexandre). Zeus aétaphore, les jambes croisées, assis à gauche sur un siège sans dossier, nu jusqu'à la ceinture, tenant un aigle posé sur sa main droite et un long sceptre bouleté de la gauche ; les pieds du trône sont bouletés.

Exemplaire sur un flan bombé, ovale et régulier avec les grénétis visibles à l'usure importante, en particulier au revers. Belle tête d'Héraklès. Frappe molle au revers. Patine grise superficielle.

M. 1401 - MP. 3498 - Cop.- - Gülnar 2/- - Newell Sidon 36.

R. TB+ 280 €
Type non daté.



bgr_389494. Drachme, c. 323-319 AC., 38, Atelier incertain, étalon attique, (Ar, Ø 17 mm, 12 h, 3,91 g). (pd. th. 4,32 g).

A/ Même description. R/ ΑΛΕΞΑΝΔΡΟΥ. (d'Alexandre). Zeus aétaphore assis à gauche, les jambes croisées nu jusqu'à la ceinture, tenant un aigle posé sur sa main droite et un long sceptre bouleté de la gauche ; dans le champ à gauche, un symbole.

Exemplaire sur un flan ovale à l'usure importante. Atelier difficile à identifier. Le flan a été gratté. MP.- - M.- - Gülnar 2/- - R. TB+ 100 €



bgr_352378. Drachme, c. 323-319 AC., 38, Colophon, Ionie, étalon attique, (Ar, Ø 18 mm, 2 h, 4,31 g). (pd. th. 4,32 g).

A/ Même description. R/ ΑΛΕΞΑΝΔΡΟΥ. (d'Alexandre). Zeus aétaphore assis à gauche, les jambes croisées, nu jusqu'à la ceinture, tenant un aigle posé sur sa main droite et un long sceptre bouleté de la gauche ; dans le champ à droite, un fer de lance ; un caducée couché à droite sous le trône.

Exemplaire sur un flan ovale, bien centré avec les grénétis visibles. Belle tête d'Héraklès. Frappe un peu molle au revers. Patine de collection ancienne avec des reflets mordorés. MP. 1751 var. pl. 137 - M. 320 - Gülnar 2/981 pl. 32.

R. SUP /TTB+ 450 €

Cet exemplaire provient de la vente de Thierry Parsy du 20 octobre 2010 et de la collection d'Élisabeth. Nous n'avons pas relevé d'identité de coin pertinente. Variété particulière avec le caducée tourné à droite au lieu de gauche sous le trône. Cette variété semble plus rare.

Monnayage au nom de Philippe III et au type d'Alexandre.



bgr_287327. Drachme, c. 323-317 AC., Colophon, Ionie, étalon attique, (Ar, Ø 17,5 mm, 11 h, 4,6 g). (pd. th. 4,32 g, 6 oboles).

A/ Même description. R/ ΦΙΛΙΠΠΟΥ. (de Philippe). Zeus aétaphore assis à gauche sur un siège sans dossier, les jambes croisées, nu jusqu'à la ceinture, tenant un aigle posé sur sa main droite et un long sceptre de la gauche ; dans le champ à gauche, une lyre.

Exemplaire sur un petit flan ovale, bien centré des deux côtés avec le grénétis visible au droit. Très beau portrait d'Héraklès au droit. Joli revers de style fin, de frappe un peu faible sur la légende. Jolie patine de collection ancienne avec des reflets mordorés. MP. 43 Pa, pl. CXXXVII - M. 50 - Cop.- - Gülnar 2/1028 pl. 32.

R. SUP /TTB+ 350 €

Semble de même coin de droit que l'exemplaire du British Museum (MP. P43a, pl. CXXXVII).



bgr_287315. Drachme, c. 323-317 AC., Colophon, Ionie, étalon attique, (Ar, Ø 17,5 mm, 11 h, 4,14 g). (pd. th. 4,32 g, 6 oboles). A/ Même description. R/ ΑΑΕΕΑΝΑΡΟΥ. (de Philippe). Zeus aëtophore assis à gauche sur un siège sans dossier, les jambes croisées, nu jusqu'à la ceinture, tenant un aigle posé sur sa main droite et un long sceptre de la gauche ; dans le champ à droite, un fer de lance ; feuille de vigne sous le trône.
Exemplaire sur un petit flan bien centré des deux côtés. Très beau droit avec une partie du grénétis visible et une usure superficielle. Revers bien venu à la frappe. Jolie patine de collection ancienne avec des reflets dorés. MP. 1764 pl. CXXVI - M. 325 - Cop. 974 - Gülnar 2/992 pl. 32.

R. TTB+ 280 €
Cet exemplaire provient de la vente Platt de décembre 1986. Mêmes coins que l'exemplaire du British Museum (MP. 1764, pl. CXXVI) provenant de la collection Robinson en 1938).



bgr_376694. Drachme, c. 323-319 AC., 38, Colophon, Ionie, étalon attique, (Ar, Ø 16,5 mm, 12 h, 4,16 g). (pd. th. 4,32 g). A/ Même description. R/ ΑΑΕΕΑΝΑΡΟΥ. (d'Alexandre). Zeus aëtophore assis à gauche, les jambes croisées, nu jusqu'à la ceinture, tenant un aigle posé sur sa main droite et un long sceptre bouleté de la gauche ; dans le champ à gauche, un grain d'orge ; dans le champ à droite, un fer de lance.
Exemplaire sur un flan ovale bien centré. Belle tête d'Héraklès. Frappe un peu molle au revers. Patine gris foncée de collection ancienne avec des reflets dorés. MP. 1750 - M. 313.

R. TTB 185 €



bgr_374568. Drachme, c. 323-317 AC., Lampsaque, Mysie, étalon attique, (Ar, Ø 17,5 mm, 12 h, 4,11 g). (pd. th. 4,32 g, 6 oboles).
A/ Même description. R/ ΑΑΕΕΑΝΑΡΟΥ / (ΑΩ). (d'Alexandre). Zeus aëtophore assis à gauche sur un trône sans dossier, les jambes croisées, nu jusqu'à la ceinture, tenant un aigle posé sur sa main droite et un long sceptre bouleté de la gauche ; dans le champ à gauche, un serpent.

Exemplaire sur un flan large bien centré des deux côtés. Très belle tête d'Héraklès. Joli revers à l'usure superficielle. Belle patine de collection ancienne avec des reflets dorés. MP. 1375 - M. 623 - Cop. 931 - Gülnar 2/579.

R. TTB+ 250 €
L'attribution à Lampsaque est assurée au regard du monogramme placé sous le trône, et du symbole (serpent) dans le champ à gauche.



bgr_374588. Drachme, c. 323-319 AC., Magnésie du Méandre, Ionie, étalon attique, (Ar, Ø 18 mm, 12 h, 3,90 g). (pd. th. 4,32 g, 6 oboles).

A/ Anépigraphe. Tête imberbe d'Héraklès à droite, coiffée de la léonté, nouée sous le cou ; grénétis circulaire perlé. R/ ΦΙΛΙΠΠΟΥ / (ΑΙΤ). (de Philippe). Zeus aëtophore assis à gauche sur un siège sans dossier, les jambes croisées, nu jusqu'à la ceinture, tenant un aigle posé sur sa main droite et un long sceptre de la gauche ; dans le champ à gauche, un monogramme ; une corne d'abondance posée verticalement sous le trône ; grénétis circulaire perlé.

Exemplaire sur un flan ovale bien centré des deux côtés. Belle représentation au droit avec le grénétis visible. Revers à l'usure superficielle. Jolie patine de collection ancienne avec des reflets dorés.

MP. 57 P - M. 89 a - Cop. - - Gülnar 2/1378 pl. 39.

R. TTB+ 250 €
Nous n'avons pas relevé de liaison de coin pertinente.



bgr_278542. Drachme, c. 323-317 AC., Mysie, Lampsaque, étalon attique, (Ar, Ø 15,5 mm, 6 h, 4,23 g). (pd. th. 4,32 g, 6 oboles).

A/ Anépigraphe. Tête d'Héraklès à droite, coiffée de la léonté. R/ ΑΑΕΕΑΝΑΡΟΥ / (ΑΩ). (d'Alexandre). Zeus aëtophore assis à gauche sur un trône sans dossier, les jambes croisées, nu jusqu'à la ceinture, tenant un aigle posé sur sa main droite et un long sceptre bouleté de la gauche ; dans le champ à gauche, un serpent.

Exemplaire sur un petit ovale irrégulier, bien centré des deux côtés. Très beau portrait d'Héraklès. Frappe un peu molle au revers. Jolie patine de collection ancienne avec des reflets gris métalliques dorés.

MP. 1375 - M. 623 - Cop. 931 - Gülnar 2/579.

R. SUP/TTB+ 230 €
L'attribution à Lampsaque est assurée au regard du monogramme placé sous le trône, et du symbole (serpent) dans le champ à gauche.

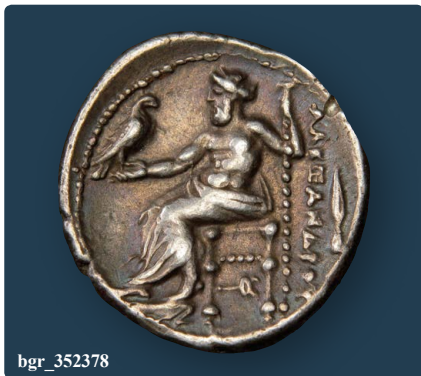

bgr_352378



bgr_309086. Hemidrachme, c. 323-317 AC., Marathos, Phénicie, étalon attique, (Ar, Ø 13 mm, 12 h, 1,97 g). (pd. th. 2,16 g, 3 oboles ou 1/2 drachme). A/ **Ανέπιγραφη.** Tête imberbe d'Héraklès à droite, coiffée de la léonté, nouée sous le cou; grénétis circulaire perlé.

R/ **ΒΑΣΙΛΕΥΣΤΩ ΦΙΛΙΠΠΟΥ (ΤΙΡΥ) (ΤΙΜΥΒ),** (de Philippe). Zeus aétophore assis à gauche sur un trône avec dossier, les jambes croisées, nu jusqu'à la ceinture, tenant un aigle posé sur sa main droite et un long sceptre bouleté de la gauche; dans le champ à gauche, une roue et un monogramme, un autre sous le trône; grénétis circulaire perlé.

Exemplaire sur un petit flan ovale, bien centré des deux côtés avec les grénétis visibles. Très beau portrait d'Héraklès de style fin bien venu à la frappe. Joli revers à l'usure superficielle. Jolie patine de collection ancienne avec des reflets dorés.

MP. 191 P var., p. 471 pl. CXXXIX (drachme) - M. - Cop. - - Gülnar 2/- - HGCS. 10/-.

RRR. TTB+280 €

Cet exemplaire provient de la vente Elsen 89 du 9 septembre 2006 n° 757 et de la collection du Docteur Thierry de Craeker. *Semble complètement inédit et non répertorié. Manque à tous les ouvrages consultés. Semble de la plus grande rareté.*



bgr_352373

Monnayage au nom et au type de Philippe II.



bgr_352373. Tétradrachme, 323/322 - 316/315 AC, Pella, Macédoine, étalon thraco-macédonien, (Ar, Ø 23,5 mm, 3 h, 14,33 g). (pd. th. 14,40 g, 4 drachmes ou 24 oboles).

A/ **Ανέπιγραφη.** Tête laurée de Zeus à droite.

R/ **ΦΙΛΙΠΠΟΥ.** Cavalier au pas à droite, tenant une palme de la main droite; le cheval lève l'antérieur à droite; sous le cheval, entre les antérieurs, un bouclier béotien couché et un serpent enroulé sur lui-même entre les jambes.

Exemplaire de qualité exceptionnelle pour ce type sur un petit flan parfaitement centré des deux côtés avec les grénétis visibles. Portrait de toute beauté. Revers de toute beauté où tous les détails sont visible avec une usure superficielle au revers avec le coin légèrement bouché au niveau du cou du cheval. Magnifique patine de médaillier avec des reflets mordores. Conserve l'intégralité de son brillant de frappe et de son coupant d'origine.

M. - Le Rider 531 d pl. 22 (A/ 281 - R/ 436) - ANS. 450.

RR. FDC1650 €

Cet exemplaire provient probablement du trésor de Réjantzi, 1961, de iNumis, n° 19 et de la collection d'Elisabeth. *Nouveau et avant dernier groupe de tétradrachmes pour l'atelier de Pella avec le serpent et le bouclier béotien entre les jambes du cheval. Ce groupe est utilisé pendant le règne de Philippe III, soit seul (Le Rider, n° 532-534, pl. 22) soit associé au serpent (Le Rider n° 522-531). Mêmes coins avec les mêmes défauts que l'exemplaire du musée de Sofia, provenant du trésor de Réjantzi, 1961, Le Rider, n° 531d, pl. 22. Trace de cassure de coin au revers partant de la légende (iota) de Filippou et rejoignant la croupe du cheval.*



bgr_228606. Tetrobole, c. 323/322 - 316/315 AC, Amphipolis, Macédoine, étalon thraco-macédonien, 7^e ém., (Ar, Ø 14 mm, 1 h, 2,52 g). (pd. th. 2,92 g, 4 oboles ou 1/5 statère).

A/ **Ανέπιγραφη.** Tête d'Apollon à droite, coiffé de la tainia.

R/ **ΦΙΛΙΠΠΟΥ (ΤΕ).** (de Philippe). Cavalier bondissant à droite; dessous, entre les jambes, un monogramme.

Beau portrait. Flan un peu court au revers. Patine foncée.

Le Rider 21 pl. 45 - ANS. 663 - NS. 21/369 pl. 15.

R. SUP350 €

Cet exemplaire provient de MONNAIS 38, n° 116. *Poids léger. Nous n'avons pas relevé d'identité de coin pertinente.*



bgr 234994. Cinquième de statère, c. 323/322 - 316/315 AC., Amphipolis, Macédoine, étalon thraco-macédonien, 7^e ém., (Ar, Ø 13,5 mm, 6 h, 2,29 g). (pd. th. 2,92 g, 4 oboles ou tetrobole).

A/ Même description.

R/ [ΦΙΛΙΠΠΟΥ]. (de Philippe). Cavalier bondissant à droite ; au-dessous, entre les jambes, une tête de face.

Exemplaire sur un petit flan, légèrement décentré au revers. Beau portrait, bien venu à la frappe. Joli revers de style fin. Belle patine de collection ancienne.

Le Rider - ANS. - NS. 21/-.

R. TTB+ 220 €
Poids très léger. Semble complètement inédit et non répertorié. Manque à tous les ouvrages consultés. Ce type de symbole ne semble pas signalé.



bgr 332213. Cinquième de statère, c. 323/322 - 316/315 AC., Amphipolis, Macédoine, étalon thraco-macédonien, 5^e ém., (Ar, Ø 15 mm, 10 h, 2,24 g). (pd. th. 2,92 g, 4 oboles ou tetrobole).

A/ Même description.

R/ ΦΙΛΙΠΠΟΥ. (de Philippe). Cavalier bondissant à droite ; dessous, entre les jambes, un croissant tourné à droite.

Exemplaire de qualité exceptionnelle pour ce type de monnayage sur un flan large et ovale, parfaitement centré des deux côtés avec le grênetis visible au droit. Très belle tête d'Apollon. Revers de style fin, bien venu à la frappe. Jolie patine de collection ancienne avec des reflets dorés. Conserve l'intégralité de son brillant de frappe et de son coupant d'origine.

Le Rider 15 pl. 52 - ANS. - NS. 21/-.

R. SPL 380 €
Poids léger. Même coin de droit que l'exemplaire du trésor d'Arta (Ambracie, Épire, IGCH. 147 trouvé en 1929 = Le Rider, p. 318, n° 15, pl. 52).



bgr 326077. Cinquième de statère, c. 323/322 - 316/315 AC., Amphipolis, Macédoine, étalon thraco-macédonien, 5^e ém., (Ar, Ø 13,5 mm, 10 h, 2,47 g). (pd. th. 2,92 g, 4 oboles ou tetrobole).

A/ Même description.

R/ ΦΙΛΙΠΠΟΥ/ ΑΙ. (de Philippe). Cavalier bondissant à droite ; dessous, entre les jambes, un epsilon dans une couronne.

Exemplaire sur un petit flan bien centré. Belle tête d'Apollon. Joli revers, légèrement décentré. Belle patine gris foncé de collection ancienne avec des reflets dorés.

Le Rider 12 pl. 44 - ANS. 587 - NS. 21/348 pl. 15.

R. SUP/TTB+ 280 €
Nous n'avons pas relevé d'identité de coin pertinente.



bgr 276869. Cinquième de statère, c. 323/322 - 316/315 AC., Amphipolis, Macédoine, étalon thraco-macédonien, 5^e ém., (Ar, Ø 13 mm, 12 h, 2,53 g). (pd. th. 2,92 g, 4 oboles ou tetrobole). A/ Même description.

R/ ΦΙΛΙΠΠΟΥ. (de Philippe). Cavalier bondissant à droite ; dessous, entre les jambes, un epsilon dans une couronne. Exemplaire sur un petit flan bien centré à l'usure superficielle. Beau portrait d'Apollon. Joli revers, légèrement stylisé. Belle patine gris foncé de collection ancienne.

Le Rider 31 pl. 45 - ANS. 621 - NS. 21/362 pl. 15.

R. TTB+ 250 €
Cet exemplaire provient de MONNAIES III, n° 24 et de la collection D. C. Mêmes coins que l'exemplaire du Cabinet des médailles de la BnF (Le Rider, pl. 45, n° 31). Même coin de revers que l'exemplaire du Staatliche Museen de Berlin (coll. Löbbbecke, Le Rider, pl. 45, n° 32).



bgr 344544. Cinquième de statère, c. 323/322 - 316/315 AC., Pella, Macédoine, étalon thraco-macédonien, 5^e ém., (Ar, Ø 14 mm, 6 h, 2,60 g). (pd. th. 2,92 g, 4 oboles ou tetrobole). A/ A derrière la tête. Tête d'Apollon à droite, coiffé de la tainia. R/ ΦΙΛΙΠΠΟΥ/ Θ. (de Philippe). Cavalier bondissant à droite.

Exemplaire sur un petit flan bien centré. Belle tête d'Apollon. Joli revers de style fin, bien venu à la frappe. Belle patine gris foncé de collection ancienne avec des reflets dorés.

Le Rider 458 pl. 19 (A/ 240) - ANS. 587.

R. SUP 330 €
Nous n'avons pas relevé d'identité de coin pertinente. L'alpha derrière la tête d'Apollon ne semblait pas signalé. Le bandeau ressemble au strophion.



bgr 287579. Unité, c. 323/322 - 316/315 AC., Pella, Macédoine, étalon thraco-macédonien, 7^e ém., (Ar, Ø 16,5 mm, 6 h, 6,32 g). (pd. th. 8,64 g, 4 oboles).

A/ Anépigraphie. Tête d'Apollon à droite, coiffé de la tainia.

R/ ΦΙΛΙΠΠΟΥ. (de Philippe). Cavalier bondissant à droite ; dessous, entre les jambes, un foudre.

Exemplaire sur un petit flan épais bien centré à l'usure régulière. Beau portrait d'Apollon. Frappe un peu molle au revers. Jolie patine vert noir. Le Rider - ANS. 881 - GC. 6696 var.

R. TTB+ 125 €
Poids léger. La datation repose sur le trésor de Drama (IGCH. 404).



bgr 375925. Unité, c. 323/322 - 316/315 AC., Pella, Macédoine, étalon thraco-macédonien, 7^e ém., (Ae, Ø 18 mm, 1 h, 7,38 g). (pd. th. 8,64 g, 4 oboles).

A/ Même description. R/ Même description.

Exemplaire sur un flan épais, ovale, bien centré avec le grénétis visible au droit à l'usure régulière. Belle tête d'Apollon. Patine noire.

Le Rider - ANS. 881 - GC. 6698 var.

R. TTb150 €

La datation repose sur le trésor de Drama (IGCH. 404).



bgr 352189. Tétradrachme, c. 320-317 AC., Amphipolis, Macédoine, étalon attique, (Ar, Ø 25 mm, 12 h, 17,23 g). (pd. th. 17,28 g, 4 drachmes ou 24 oboles).

A/ Anépigraphe. Tête d'Héraklès à droite, coiffée de la léonté.

R/ ΑΛΕΞΑΝΔΡΟΥ Γ° (d'Alexandre). Zeus aëtophore, les jambes parallèles, assis à gauche sur un siège sans dossier, nu jusqu'à la ceinture, tenant un aigle posé sur sa main droite et un long sceptre bouleté de la gauche ; dans le champ à gauche, un dauphin ; monogramme sous le trone. Exemplaire de qualité exceptionnelle pour ce type monétaire sur un flan ovale et épais avec le grénétis complet au revers. Portrait de toute beauté. Revers de style fin de haut relief. Magnifique patine grise superficielle. Conserve l'intégralité de son brillant de frappe et de son coupant d'origine.

M. 542 - MP. 133 - Cop. 688 - Gülnar 2/108 - H.A. Troxell, Studies in the Macedonian Coinage of Alexander the Great, NS. 21, New York, 1997, L7, pl. 5/100.

FDC950 €

Cet exemplaire provient de la vente du Puy de mai 2005 et de la collection d'Élisabeth. Ce type aujourd'hui est bien à attribuer à Philippe III Arrhidée plutôt qu'à Alexandre III le Grand.



bgr 287325. Tétradrachme, c. 320-317 AC., Babylone, Babylonie, étalon attique, (Ar, Ø 26,5 mm, 9 h, 17,12 g). (pd. th. 17,28 g, 4 drachmes ou 24 oboles).

A/ Même description. R/ ΒΑΣΙΛΕΩΣ ΦΙΛΙΠΠΟΥ Μ/

ΑΥ. (du roi Philippe). Zeus aëtophore, les jambes croisées, assis à gauche sur un siège avec dossier, nu jusqu'à la ceinture, tenant un aigle posé sur sa main droite et un long sceptre bouleté de la gauche ; les pieds reposent sur un marche-pied. Exemplaire sur un flan bien centré des deux côtés avec les grénétis visibles. Beau portrait de joli style. Frappe un peu

molle au revers. Recouvert d'une fine patine grise avec des reflets dorés, légèrement tachée au revers.

M.P.P. 181 b, p. 470, pl. CXVIII - M. 99 - Gülnar 2/2290 pl. 64.

R. SUP /TTb550 €

Cet exemplaire provient de la vente Weil de juin 1985.

Nous n'avons pas relevé d'identité de coin pertinente pour ce type dont la production fut très importante.



bgr 298056. Tétradrachme, c. 320-317 AC., Babylone, Babylonie, étalon attique, (Ar, Ø 26 mm, 6 h, 16,37 g). (pd. th. 17,28 g, 4 drachmes ou 24 oboles).

A/ Même description. R/ ΒΑΣΙΛΕΩΣ ΦΙΛΙΠΠΟΥ ΚΥ. (du roi Philippe. Zeus aëtophore, les

jambes croisées, assis à gauche sur un siège avec dossier, nu jusqu'à la ceinture, tenant un aigle posé sur sa main droite et un long sceptre bouleté de la gauche ; les pieds reposent sur un marche-pied ; dans le champ à gauche, un buste radié et drapé d'Hélios de fae.

Exemplaire sur un petit flan ovale bien centré des deux côtés, un peu court sur la légende au revers. Très belle tête d'Héraklès. Frappe un peu molle au revers. Épaisse patine de collection ancienne avec des reflets gris dorés. M.P.P. 205 p. 472, pl. 118 - M. 117 - Gülnar 2/2307 pl. 65.

RR. TTb+520 €

Même coin de droit que l'exemplaire du British Museum (MP. n° 205c, pl. CXIX). Semble de mêmes coins que l'exemplaire du trésor de Meydancikkale (Gülnar II, n° 2307, pl. 65).



bgr 325449. Tétradrachme, c. 320-316 AC., Suse, Susiane, étalon attique, (Ar, Ø 27 mm, 9 h, 16,94 g). (pd. th. 17,28 g, 4 drachmes ou 24 oboles).

A/ Même description. R/ ΒΑΣΙΛΕΩΣ ΦΙΛΙΠΠΟΥ /

ΑΑ. (du roi Philippe). Zeus aëtophore, les jambes parallèles, assis à gauche sur un siège avec dossier, nu jusqu'à la ceinture, tenant un aigle posé sur sa main droite et un long sceptre bouleté de la gauche ; les pieds reposent sur un marche-pied ; dans le champ à gauche, un minuscule canthare. Exemplaire sur un flan large et épais, légèrement ovale, bien centré des deux côtés. Très beau portrait d'Héraklès. Joli revers de haut relief, finement détaillé. Magnifique patine de collection ancienne avec des reflets dorés. M.P.P. 214 p. 486, pl. CXX (3 ex.) - M. 84 P - Gülnar 2/-.

RR. TTb+750 €

Cet exemplaire provient de la vente Burgan du 25 mars 1993, n° 20 et de MONNAIES 57, n° 84. Même coin de droit que l'exemplaire du British Museum provenant de la vente Rollin en 1911 (MP, n° 214 a, pl. CXX).



bgr_368571. Tétradrachme, c. 320-316 AC., Suse, Susiane, étalon attique, (Ar, Ø 26,5 mm, 2 h, 17,05 g). (pd. th. 17,28 g, 4 drachmes ou 24 oboles). A/ Même description. R/ Même description. Exemplaire sur un flan large et ovale, légèrement décentré des deux côtés, en particulier sur la légende au revers. Belle tête d'Héraklès avec la léonté bien visible. Revers à l'usure régulière servi par une jolie patine de collection ancienne avec des reflets mordorés. M.P.P. 214 p. 486, pl. CXX (3 ex.) - M. 84 P - Gülnar 2/-.

RR. TTb+420 €



bgr_384389. Tétradrachme, c. 318-317 AC., 16, Sidon, Phénicie, étalon attique, (Ar, Ø 27,5 mm, 12 h, 17,07 g). (pd. th. 17,28 g, 4 drachmes ou 24 oboles).

A/ Même description. R/ ΦΙΛΙΠΠΟΥ/Π/ΣΙ. (de Philippe). Zeus aëtophore, les jambes croisées, assis à gauche sur un siège sans dossier, nu jusqu'à la ceinture, tenant un aigle posé sur sa main droite et un long sceptre bouleté de la gauche ; les pieds du trône sont bouletés.

Exemplaire sur un flan large et ovale, légèrement décentré des deux côtés. Belle tête d'Héraklès. Revers de style fin. Patine de collection ancienne, légèrement granuleuse.

M.- - MP.P177 pl. CXVIII - Cop.- - Gülnar 2/2137 - Newell Sidon 47 - Rouvier 1205.

R. TTb+650 €

Mêmes coins que l'exemplaire du British Museum (MP. P177, pl. CXVIII, provenant de Rollin en 1911). Semble plus rare avec le nom de Philippe pour ce type, le seul frappé cette année là.

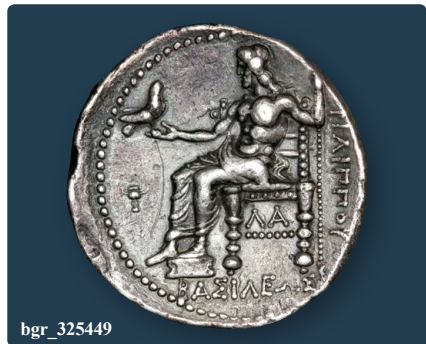

bgr_325449

ROYAUME DE MACÉDOINE -
ANTIGONE LE BORGNE
(323-301 avant J.-C.)

Monnayage au nom et au type d'Alexandre III le Grand.



bgr_287618. Tétradrachme, c. 319-315 AC., Sardes, Lydie, étalon attique, (Ar, Ø 25 mm, 5 h, 16,98 g). (pd. th. 17,28 g, 4 drachmes ou 24 oboles). A/ Même description. R/[Α]ΑΕΞΑΝΑΡΟΥ[Υ] (ΠΥ). (d'Alexandre).

Zeus aëtophore, les jambes croisées, assis à gauche sur un siège sans dossier, nu jusqu'à la ceinture, tenant un aigle posé sur sa main droite et un long sceptre bouleté de la gauche ; dans le champ à gauche, un astre à huit rais globulé. Exemplaire sur un petit flan épais, centré des deux côtés avec le grénétis visible au revers. Portrait massif avec une léonté brouillée. Très beau revers, bien venu à la frappe. Patine grise avec des reflets dorés.

M. 164 - MP. 2665 a (pl. XXIX) - Cop. 858 - Th. Armenak - - Gülnar 2/1790 pl. 48 - M. Thompson, Alexander's Drachm Mints, I : Sardes and Miletus, NS. 16, New York 1983, p. 19, n° 384a, pl. 19.

R. SUP650 €

Cet exemplaire provient de la vente Bourgey de mars 1999. Nous avons deux variétés différentes avec l'astre et le monogramme intervertis suivant les cas. Nous n'avons pas relevé d'identité de coin pertinente pour ce type, normalement rare.



bgr_352189



bgr_354307. Drachme, c. 319-310 AC., 38, Colophon, Ionie, étalon attique, (Ar, Ø 18 mm, 11 h, 4,07 g). (pd. th. 4,32 g, 6 oboles).

A/ Même description. R/ ΑΛΕΞΑΝΔΡ[ΟΥ]/ (ΓΑ)/ (ΙΩ). (D'Alexandre). Zeus aétophore, les jambes croisées, assis à gauche sur un siège sans dossier, nu jusqu'à la ceinture, tenant un aigle posé sur sa main droite et un long sceptre bouleté de la gauche ; dans le champ à gauche un monogramme, un autre sous le siège.

Exemplaire sur un petit flan ovale bien centré à l'usure régulière. Belle tête d'Héraklès. Frappe molle au revers. Patine grise superficielle. MP. 1786 pl. 127 - M. 900 - Gölner 2/1102 pl. 34 - Cop. 925.

R. TTB+ 280 €
Même coin de droit que l'exemplaire du trésor de Meydancikkale (Gölner, n° 1102, pl. 34.



bgr_287318. Drachme, c. 319-305 AC., Magnésie du Méandre, Ionie, étalon attique, (Ar, Ø 17 mm, 6 h, 3,88 g). (pd. th. 4,32 g, 6 oboles).

A/ Même description. R/ ΑΛΕΞΑΝΔΡΟΥ/ (ΓΟ)/ (ΑΙ). Zeus aétophore assis à gauche, les jambes croisées, nu jusqu'à la ceinture, tenant un aigle posé sur sa main droite et un long sceptre bouleté de la gauche ; dans le champ à gauche, un monogramme ; monogramme sous le trône.

Exemplaire sur un flan légèrement décentré au droit. Beau portrait particulier d'Héraklès. Joli revers à l'usure superficielle. Patine grise avec des reflets dorés.

MP. 1966 var. - M. - - Cop. - - Gölner 2/-.

R. TTB+ 280 €
Cet exemplaire provient de la vente de Neuilly d'octobre 2002. Poids léger. Les deux monogrammes sont inversés par rapport à la description de M. Price et le portrait fait penser à une datation plus tardive.



bgr_376692. Drachme, c. 310-301 AC., Abydos, Troade, étalon attique, (Ar, Ø 17,5 mm, 12 h, 4,11 g). (pd. th. 4,32 g, 6 oboles).

A/ Même description.
R/ ΑΛΕΞΑΝΔΡΟΥ/ (ΜΕ). Zeus aétophore les jambes parallèles, assis à gauche sur un siège sans dossier, nu jusqu'à la ceinture, tenant un aigle posé sur sa main droite et un long sceptre de la gauche ; dans le champ à gauche un monogramme ; une feuille de vigne sous le trône.

Exemplaire sur un flan ovale bien centré. Portrait particulier, légèrement stylisé. Revers bien venu à la frappe. Patine grise superficielle. A été nettoyé anciennement.

MP. 1560 - M. 252 - Cop. 972 - NS. 19/-.

R. TTB+ 230 €



bgr_389495. Drachme, c. 310-301 AC., Colophon, Ionie, étalon attique, (Ar, Ø 17 mm, 12 h, 3,94 g). (pd. th. 4,32 g, 6 oboles).

A/ Même description. R/ ΑΛΕΞΑΝΔΡΟΥ// (ΚΑ). (d'Alexandre). Zeus aétophore, les jambes parallèles, assis à gauche sur un siège sans dossier, nu jusqu'à la ceinture, tenant un aigle posé sur sa main droite et un long sceptre bouleté de la gauche ; dans le champ à gauche, un monogramme ; sous le trône, un croissant, les pointes à gauche.

Exemplaire sur un flan bien centré avec le grénets visible au droit, à l'usure régulière, lisible et identifiable. Patine de collection ancienne légèrement tachée.

MP. 1825 - M. 275 - Gölner 2/1272.

R. TTB 100 €



bgr_278527. Drachme, c. 310-301 AC., 38, Ionie, Colophon, étalon attique, (Ar, Ø 18 mm, 12 h, 3,98 g). (pd. th. 4,32 g, 6 oboles).

A/ Même description. R/ ΑΛΕΞΑΝΔΡΟΥ/ (ΚΑ)/ Φ. (D'Alexandre). Zeus aétophore, les jambes croisées, assis à gauche sur un siège sans dossier, nu jusqu'à la ceinture, tenant un aigle posé sur sa main droite et un long sceptre bouleté de la gauche ; dans le champ à gauche un croissant tourné à gauche ; monogramme sous le siège.

Exemplaire sur un flan large parfaitement centré des deux côtés à l'usure importante, mais parfaitement lisible et identifiable. Patine gris foncé avec des reflets métalliques. MP. 1823 pl. 128 - M. 808 - Gölner 2/1244 pl. 37.

R. TTB 145 €
Sur cet exemplaire, les pieds de Zeus reposent sur un marchepied et le sceptre long bouleté de Zeus se termine par une sorte de A (sceptre lotiforme).



bgr_376687. Drachme, c. 310-301 AC., Lampsaque, Mysie, étalon attique, (Ar, Ø 17,5 mm, 3 h, 3,96 g). (pd. th. 4,32 g, 6 oboles).

A/ Anépigraphe. Tête imberbe d'Héraklès à droite, coiffée de la léonté.

R/ ΑΛΕΞΑΝΔΡΟΥ// ΚΙ// (ΝΟ). (d'Alexandre). Zeus aétophore, les jambes croisées, assis à gauche sur un siège sans dossier, nu jusqu'à la ceinture, tenant un aigle posé sur sa main droite et un long sceptre bouleté de la gauche ; un monogramme dans le champ à gauche ; monogramme sous le trône.

Exemplaire sur un flan ovale et large bien centré. Belle tête d'Héraklès. Joli revers à l'usure régulière. Patine de collection ancienne avec des reflets dorés.

MP. 1398 - M. 823 - Cop. 990 - Gölner 2/677 - Cop. -

R. TTB+ /TTB 230 €
Poids léger.



bgr_376696. Drachme, c. 310-301 AC., Magnésie du Méandre, Ionie, étalon attique, (Ar, Ø 17,5 mm, 11 h, 4,22 g). (pd. th. 4,32 g, 6 oboles).

A/ Anépigraphé. Tête d'Héraklès à droite, coiffée de la léonté. R/ ΑΑΕΞΑΝΔΡΟΥ// (Au)/ (AP). Zeus aëtophore assis à gauche, les jambes croisées, nu jusqu'à la ceinture, tenant un aigle posé sur sa main droite et un long sceptre bouleté de la gauche ; dans le champ à gauche, un monogramme ; monogramme sous le trône.

Exemplaire sur un flan ovale bien centré au droit, décentré au revers. Portrait légèrement stylisé. Jolie patine de collection ancienne. MP. 1973 - M. 783 - Cop.- - Gülnar 2/-.

R. TTb+ 250 €
 Au revers le premier monogramme (Ay) est peu visible.



bgr_267398. Drachme, c. 310-301 AC., Téos, Ionie, étalon attique, (Ar, Ø 19 mm, 12 h, 3,87 g). (pd. th. 4,32 g, 6 oboles).

A/ Anépigraphé. Tête imberbe d'Héraklès à droite, coiffée de la léonté nouée sous le cou ; grènetis circulaire perlé. R/ ΑΑΕΞΑΝΔΡΟΥ// (MIIB)/ Π. (d'Alexandre). Zeus aëtophore, les jambes croisées, assis à gauche sur un siège sans dossier, nu jusqu'à la ceinture, tenant un aigle posé sur sa main droite et un long sceptre bouleté de la gauche ; monogramme dans le champ à gauche ; au-dessous, lettre (pi).

Exemplaire de qualité exceptionnelle pour ce type de drachme sur un flan large et bombé, bien centré des deux côtés. Magnifique portrait de haut relief, bien venu à la frappe. Revers fantastique où tous les détails sont visibles. Très jolie patine de médailleur avec des reflets mordorés et bleutés acier. Conserve l'intégralité de son brillant de frappe et de son coupant d'origine. MP. 2303 - M. 1688 - Cop.- - Gülnar 2/957 - M. Thompson, Alexander Drachm mints II : Lampsacus and Abydos, NS 19, New York 1991 -.

RR. SPL 550 €
 Cet exemplaire a été acquis en février 1994 puis provient de MONNAIES 51, n° 99. Mêmes coins que l'exemplaire du British Museum (MP. 2303, pl. CXXXII, provenant de la collection Elgin, 1816) et que les exemplaires du trésor de Meydancikkale (Gülnar II, n° 957-958, pl. 30).



bgr_287639. Tétradrachme, 305-304 AC., 1141, Aké-Ptolémaïs, Phénicie, étalon attique, (Ar,

Ø 26 mm, 1 h, 17,07 g). (pd. th. 17,28 g, 4 drachmes ou 24 oboles).

A/ Anépigraphé. Tête d'Héraklès à droite, coiffée de la léonté. R/ ΑΑΕΞΑΝΔΡΟΥ/ (I-vo). Zeus aëtophore assis à gauche sur un siège sans dossier, les jambes croisées, nu jusqu'à la ceinture, tenant un aigle posé sur sa main droite et un long sceptre bouleté de la gauche ; dans le champ à gauche, une date araméenne. Exemplaire sur un petit flan, légèrement décentré au droit sur le bas du visage d'Héraklès. Très beau portrait. Revers de haut relief bien venu à la frappe. MP. 3302 pl. XCIV - M.- - Gülnar 2/- - DCA. 738 /11 - Newell Ake 51.

RR. SUP 750 €
 Cet exemplaire provient de la vente Peus d'octobre 1991. Nous n'avons pas relevé d'identité de coin pertinente pour ce type.

ROYAUME DE MACÉDOINE -
 CASSANDRE - (319-297 avant J.-C.)

Monnayage au nom et au type d'Alexandre III le Grand.



bgr_354106. Tétradrachme, c. 315-294 AC., Amphipolis, étalon attique, (Ar, Ø 26 mm, 3 h, 15,32 g). (pd. th. 17,28 g, 24 oboles). A/ Même description.

R/ ΑΑΕΞΑΝΔΡΟΥ/ Α/ (Ko). Zeus aëtophore, les jambes croisées, assis à gauche sur un siège sans dossier, nu jusqu'à la ceinture, tenant un aigle posé sur sa main droite et un long sceptre bouleté de la gauche ; dans le champ à gauche, une torche allumée ; un monogramme sous le trône.

Exemplaire à l'usure importante sur un flan ovale bien centré. M. 38 - MP. 490 - Cop.- - Th. Armenak - Gülnar 2/-.

R. TB /TTb 150 €
 Poids léger.



bgr_287639

Monnayage au nom et au type de Philippe II de Macédoine.

bgr_346514. Tétradrachme, 315-294 AC., Amphipolis, Macédoine, étalon thraco-macédonien, (Ar, Ø 23 mm, 12 h, 14,42 g). (pd. th. 14,40 g, 4 drachmes ou 24 oboles). A/ Anépigraphé. Tête laurée de Zeus à droite.

R/ ΦΙΛΙΠΠ-ΠΟΥ/ (AN). Cavalier au pas à droite, tenant une palme de la main droite ; le cheval lève l'antérieur à droite ; sous le cheval, entre les antérieurs, une abeille. Exemplaire sur un petit flan ovale, bien centré des deux côtés. Belle tête de Zeus. Revers de style fin. Magnifique patine de collection ancienne avec des reflets mordorés.

M.- - Le Rider- pl. 52/278 - ANS.-
R. SUP/TTB+.....1200 €

Cet exemplaire provient de e-MONNAIES 1, bgr_340726. Au revers, le cavalier est stylisé.



bgr_384419. Tétradrachme, c. 315-294 AC., Amphipolis, Macédoine, étalon attique, (Ar, Ø 27 mm, 7 h, 17,02 g). (pd. th. 17,28 g, 4 drachmes ou 24 oboles). A/ Anépigraphé. Tête d'Héraklès à droite, coiffée de la léonté.

R/ ΑΛΕΞΑΝΔΡΟΥ/ Α/ (ΔΙ). (d'Alexandre). Zeus aétaphore, les jambes croisées, assis à gauche sur un siège sans dossier, nu jusqu'à la ceinture, tenant un aigle posé sur sa main droite et un long sceptre bouleté de la gauche ; dans le champ à gauche, une torche allumée ; lettre sous le trône.

Exemplaire sur un flan large et ovale bien centré des deux côtés avec les grénétis visibles. Belle tête d'Héraklès. Frappe un peu molle au revers avec la tête de Zeus légèrement stylisée. Belle patine de collection ancienne.

M. 42 - MP. 495 a, - Cop. - - Th. Armenak - - Gölner 2/195. TTB+ /TTB.....650 €



bgr_389271. Tétradrachme, 315/314 - 295/294 AC., Amphipolis Macédoine, étalon thraco-macédonien, groupe IV, (Ar, Ø 25 mm, 8 h, 13,60 g). (pd. th. 14,60 g, 4 drachmes ou 24 oboles). A/ Anépigraphé. Tête laurée de Zeus à droite.

R/ ΦΙΛΙΠΠ-ΟΥ/ Α. (de Philippe). Cavalier au pas à droite, tenant une palme de la main droite ; le cheval lève l'antérieur à droite ; sous le cheval, une torche de course allumée ; entre les antérieurs, un petit dauphin à droite.

Exemplaire sur un flan parfaitement centré des deux côtés avec les grénétis complets à l'usage régulière. Portrait de Philippe, légèrement stylisé. Revers particulier. Patine de collection ancienne. M.- - Le Rider- pl. 48/1 - ANS. 807 pl. 29.

RR. TTB580 €
Nous n'avons pas relevé d'identité de coin pertinente. Le portrait est légèrement stylisé et peut faire penser à une imitation celtique. Ce type semble plus rare que ne le laissent supposer les ouvrages généraux. C'est la première fois que nous proposons ce type à la vente.



bgr_352377. Unité de bronze, c. 305 AC., Amphipolis, Macédoine, étalon attique, (Ae, Ø 17 mm, 3 h, 3,08 g). (pd. th. 4,32 g). A/ Anépigraphé. Tête d'Héraklès à droite, coiffée de la léonté. R/ ΚΑΣΣΑΝΔΡ.Υ/ Α. Lion couché à droite s'apprêtant à bondir.

Exemplaire parfaitement centré des deux côtés sur un flan un peu court et ovale. Très beau portrait. Revers de toute beauté. Magnifique patine vert foncé et sable.

BMC.- - GC. 6753 - Cop. 1140 var. - Alpha bank 880.

SUP280 €

Cet exemplaire provient de MONNAIES 31, n° 45 et de la collection d'Elisabeth. Représentation inhabituelle.



bgr_287566. Unité, c. 304-297 AC., Philippi, Macédoine, étalon attique, (Ae, Ø 19,5 mm, 3 h, 5,60 g). (pd. th. 8,64 g). A/ Anépigraphé. Tête laurée d'Apollon à droite, les cheveux longs tombant sur la nuque ; grénétis circulaire. R/ ΒΑΣΙΛΕΩΣ/ ΚΑΣΣΑΝΔΡΟΥ/ (ΑΕ). (du roi Cassandre). Trépied delphien richement ornementé, orné d'une étoile à six rais ; monogramme dans le champ à gauche, caducée dans le champ à droite.

Exemplaire sur un flan ovale bien centré des deux côtés. Beau portrait d'Apollon. Joli revers, mais de frappe un peu molle. Jolie patine verte marbrée de rouge.

Lafaille.- - GC. 6755 var. - Cop. - - Alpha bank 895 - BMC.-
R. TTB175 €

Cet exemplaire provient de la vente Weil de juillet 1985.

Poids léger. Représentation inhabituelle du portrait où tous les détails de la chevelure d'Apollon sont visibles. Ce type semble plus rare que ne le laissent supposer les ouvrages généraux.



bgr_346514

ROYAUME DE MACÉDOINE -
DÉMÉTRIUS POLIORCÈTE -
(301-288 avant J.-C.)

Monnayage au nom et au type d'Alexandre III le Grand.



bgr 352196. Drachme, c. 325-323 AC., Milet, Ionie, étalon attique, (Ar, Ø 20 mm, 9 h, 4,29 g). (pd. th. 4,32 g, 6 oboles).

A/ Anépigraphie. Tête d'Héraklès à droite, coiffée de la léonté. R/ ΑΑΕΞΑΝΑΡΟ[Υ]// ΜΙ. Zeus aëtophore, les jambes parallèles, assis à gauche sur un siège sans dossier, nu jusqu'à la ceinture, tenant un aigle posé sur sa main droite et un long sceptre bouleté de la gauche ; dans le champ à gauche, un foudre posé verticalement.

Exemplaire de qualité exceptionnelle pour ce type, parfaitement centré des deux côtés. Portrait merveilleux où tous les détails de la léonté sont visibles. Revers fantastique. Magnifique patine de médailleur avec des reflets dorés. Conserve l'intégralité de son brillant de frappe et de son coupant d'origine.

MP. 2088 - M. 11 - NS. 16/50.

R. FDC 650 €

Cet exemplaire provient de MONNAIES 41, n° 142 et de la collection d'Élisabeth. Exemplaire de toute beauté.



bgr 287316. Drachme, c. 301-297 AC., 38, Colophon, Ionie, étalon attique, (Ar, Ø 20 mm, 12 h, 4,21 g). (pd. th. 4,32 g, 6 oboles).

A/ Anépigraphie. Tête imberbe d'Héraklès à droite, coiffée de la léonté.

R/ ΑΑΕΞΑΝΑΡΟΥ. (D'Alexandre). Zeus aëtophore, les jambes croisées, assis à gauche sur un siège sans dossier, nu jusqu'à la ceinture, tenant un aigle posé sur sa main droite et un long sceptre bouleté de la gauche ; dans le champ à gauche une tête de lion surmontant un phi tourné à gauche ; pentagramme sous le siège.

Exemplaire sur un flan large et ovale, bien centré des deux côtés avec le grèentis visible au droit. Très beau portrait d'Héraklès. Frappe molle au revers, légèrement taché avec une patine grise superficielle.

MP. 1836 pl. CXXVIII - M. 343 - Gülnar 2/1316 pl. 38.

R. TTb+ /TTb..... 225 €

Cet exemplaire provient de la vente Schulten d'octobre 1987. Sur cet exemplaire, les pieds de Zeus reposent sur un marchepied et le sceptre long bouleté de Zeus se termine par une sorte de A (sceptre lotiforme). Nous n'avons pas relevé d'identité de coin pertinente.

ROYAUME DE MACÉDOINE -
DÉMÉTRIUS POLIORCÈTE -
(294-288 avant J.-C.)

Monnayage au nom et au type de Démétrius.



bgr 387765. Hemidrachme, c. 298-294 AC., Cilicie, Tarse, étalon attique, (Ar, Ø 12,5 mm, 9 h, 1,78 g). (pd. th. 2,16 g, 3 oboles ou 1/2 drachme).

A/ Anépigraphie. Niké debout à gauche, sur une proue de bateau, tenant un stylis de la main gauche et une trompette de la droite ; grènetis circulaire perlé.

R/ ΒΑΣΙ-ΛΕΩΣ / ΔΗΜΗΤΡΙΟΥ / (ΑΙΝΟ). (du roi Démétrius). Poséidon nu, marchant à gauche, vu de dos, tenant son manteau de la main gauche et brandissant un trident de la main droite ; monogramme derrière Poséidon ; grènetis circulaire perlé.

Exemplaire sur un petit flan à l'usure très importante, lisible et identifiable. Patine grise superficielle. A été nettoyé anciennement.

CDP. 45 pl. IV/15 (31 ex.) - P. 958 - GC. 6768 (140€) - Cop. 1190.

RR. TB 250 €

Poids léger. Cette monnaie ne commémore pas la victoire navale de Samothrace dont on peut voir la statue au Musée du Louvre à Paris.



bgr 346515. Tétradrachme, c. 292-290 AC, Pella, Macédoine, étalon attique, (Ar, Ø 28 mm, 7 h, 16,77 g). (pd. th. 17,20 g, 4 drachmes ou 24 oboles).

A/ Anépigraphie. Tête diadémée et cornue de Démétrius à droite.

R/ ΒΑΣΙΛΕΩΣ / ΔΗΜΗΤΡΙΟΥ / (ΔΙ) / (ΑΝΙ). (Du roi Démétrius). Poséidon nu jusqu'à la ceinture, assis à gauche sur un rocher, tenant un aplatuste de la main droite et un trident de la main gauche ; monogramme sur le rocher.

Exemplaire sur un petit flan épais, parfaitement centré des deux côtés. Beau portrait. Revers inhabituel, bien venu à la frappe. Jolie patine grise avec des reflets métalliques. A été nettoyé anciennement.

CDP. 75 pl. VII/6 (A/ 63 - R/ 117) - RQEMH. 130 - Gülnar 2/2570 - GC. 6763 (850€).

RR. TTb+ 2200 €

Cet exemplaire provient de MONNAIES 34, n° 124 et de e-MONNAIES 1, bgr_340729

Certificat d'exportation n°159308. Même coin de droit que l'exemplaire du trésor de Meydancikkale (Gülnar II, n° 2570, pl. 74). Mêmes coins que l'exemplaire du musée d'Athènes (CDP. n° 75, pl. VII, n°6, A/ LXIII - R/ 117). Ce type est en fait beaucoup plus rare que ne le laissent supposer les ouvrages généraux.



bgr_313732. Drachme, c. 291-290 AC., Chalcis, Eubée, étalon attique, (Ar, Ø 18 mm, 1 h, 3,05 g). (pd. th. 4,30 g, oboles). A/ Anépigraphe. Tête de Démétrius Poliorcète diadémée à droite, ornée de cornes de taureau. R/ ΒΑΣΙΛΕΥΣ / ΔΗΜΗΤΡΙΟΥ / (ΑΓ). (du roi Démétrius). Poséidon nu, debout à gauche, le pied droit posé sur un rocher, le bras droit posé sur son genou et tenant un trident de la main gauche ; dans le champ à gauche, un monogramme et au-dessous, une massue couchée. Exemple sur un flan ovale et irrégulier, légèrement décentré au droit. Beau portrait de Démétrius. Joli revers bien venu à la frappe à l'usure régulière. Patine de collection ancienne avec des reflets mordorés. CDP. 154 pl. XVI, 9 - Gülnar 2/- - GC. 6766 (550£). RR. TTB+280 €
Poids léger. Même coin de droit que l'exemplaire de droit que celui du British Museum.



bgr_287576. Demi-unité, c. 290-288 AC., Atelier incertain, Carie, (Ae, Ø 15,5 mm, 12 h, 2,69 g). A/ Anépigraphe. Tête laureée de Zeus à droite. R/ BA/ (AP). (roi). Proue de galère ; double hache (labrys) dans le champ à droite. Exemple sur un petit flan ovale, bien centré des deux côtés. Très beau portrait. Joli revers de style fin, de haut relief, bien venu à la frappe. Très belle patine vert olive foncé. Laffaille- - GC. 6755 - Cop.- - Alpha bank 956 - BMC.-. RR. SUP225 €
Cet exemplaire provient de la vente Schulten d'octobre 1989. Ce type avec la tête de Zeus semble beaucoup plus rare. C'est la première fois que nous en présentons un exemplaire.

ROYAUME DE MACÉDOINE - INTERRÈGNE - (288-277 avant J.-C.)



bgr_258530. Demi-unité, c. 288-277 AC., Amphipolis, Macédoine, étalon attique, (Ae, Ø 18 mm, 12 h, 4,51 g). (pd. th. 4,32 g). A/ Anépigraphe. Foudre vertical au centre d'un bouclier macédonien. R/ Β-Α, (Βασίλευσ). (Roi). Casque macédonien placé au-dessus d'un foudre horizontal. Exemple sur un flan large et ovale, complet des deux côtés. Droit à l'usure régulière. Frappe molle et un peu brouillée au revers. Belle patine marron foncé. Laffaille- - MP. 403 - GC. 6782 - SB. 2029. RR. TTB/TB+50 €
Le symbole sous le casque n'est pas visible, peut-être.



bgr_287571. Demi-unité, c. 288-277 AC., Atelier incertain, Asie Mineure, étalon attique, (Ae, Ø 17 mm, 1 h, 3,61 g). (pd. th. 4,32 g). A/ Anépigraphe. Tête d'Héraklès de trois quarts de face à droite placée au centre d'un bouclier macédonien. R/ Β-Α/ (HAP). (roi). Casque macédonien ; dans le champ à droite, un caducée ; monogramme dans le champ à gauche. Exemple sur un petit flan bien centré des deux côtés, légèrement bombé au droit. Représentation particulière au droit. Joli revers de style fin. Belle patine verte olive. Laffaille 311 var. - MP. 2803 pl. 110 - GC. 6781 - Cop.- - SB. 2301 var - AMNG. 3/- pl. 36/9. R. TTB+145 €
Cet exemplaire provient de la vente de Schulten d'octobre 1989. Poids léger. Au droit dans le médaillon, certains y voient le gorgoneion, d'autres une tête d'Héraklès de trois quarts de face à droite. Sur notre exemplaire, nous semblons deviner, la léonté nouée sous le cou.

ROYAUME DE MACÉDOINE - ANTIGONE GONATAS - (277-239 avant J.-C.)

*Monnayage au nom et au type d'Antigone -
(270-239 avant J.-C.)*



bgr_389496. Tétradrachme, c. 273-271 AC., Amphipolis, Macédoine, étalon attique, (Ar, Ø 30,5 mm, 3 h, 15,88 g). (pd. th. 17,20 g, 4 drachmes ou 24 oboles). A/ Anépigraphe. Bouclier macédonien orné de sept astres dans un double cercle ; au centre, tête de Pan tournée à gauche. R/ ΒΑΣΙΛΕΥΣ / ΑΝΤΙΓΟΝΟΥ / (ΗΑ). Athéna Alkidémós marchant à gauche, casquée et drapée avec l'égide, brandissant un foudre de la main droite et tenant un bouclier de la gauche ; dans le champ à gauche, un casque macédonien ; monogramme dans le champ à droite. Exemple sur un flan bien centré des deux côtés avec un défaut de métal au droit sur le bouclier à 10 heures, à l'usure importante, lisible et identifiable. Patine de collection ancienne. GC. 6783 var. (300£) - P. 970 - Jameson 1009 - Oxford. 3258 - R. W. Mathison, Antigonos Gonatas and the Silver Coinages of Macedonia circa 280-270 BC, MN. 26, 1981, op. cit., p. 110-113, note 47, pl. 22, n° 38. RR. TTB350 €
Mêmes coins que les exemplaires des collections Pozzi (n° 970) et Jameson (n° 1009). Cet exemplaire s'est vendu 1124€ avec cinq offres.



bgr_391324. Drachme, c. 271-265 AC., Amphipolis, Macédoine, étalon attique, (Ar, Ø 17 mm, 10 h, 3,81 g). (pd. th. 4,32 g, 6 oboles).

A/ Anépigraphe. Tête barbue de Poséidon à droite couronné de roseau. **R/** ΒΑΣΙΛΕΩΣ// ΑΝΤΙΓΟΝΟΥ/ ΤΙ. (du roi Antigone). Athéna Alkidémous marchant à gauche, casquée et drapée avec l'égide, brandissant un foudre de la main droite et tenant un bouclier de la gauche ; dans le champ à gauche, un casque macédonien orné de deux palmes.

Exemplaire sur un petit flan irrégulier, légèrement bombé, parfaitement centré des deux côtés. Très beau portrait de Poséidon, légèrement stylisé. Usure superficielle au revers, bien venu à la frappe. Jolie patine de collection ancienne avec des reflets mordorés. GC. 6785 (600£) - P. - Cop. 1203 - Oxford. 3262 - Alpha bank 984 - AMNG. 3/5 pl. XXXIII/26 - I. L. Merker, The Silver Coinage of Antigonos Gonatas and Antigonos Doston, MN. IX, New York, 1960, p. 39-52 - R. W. Mathisen, Antigonos Gonatas and the Silver Coinages of Macedonia circa 280-270 BC, MN.26, 1981, op. cit., p. 110-113, note 47.

RR. SUP /TTB+..... 1800 €
Cet exemplaire provient de la vente Lanz 123, 30 mai 2005, n° 200 et de MONNAIES 51, n° 106.

Portrait tout à fait exceptionnel et inhabituel pour cette rarissime dénomination monétaire. Même coin de droit que l'exemplaire décrit dans l'ouvrage de H. Gaebler (AMNG. 3, p. 187, n° 5, pl. XXXIII, n° 26). I. L. Merker faisait remarquer dans MN. IX, loc. cit. p. 45 que les drachmes ont bien été frappées par Antigone Gonatas.



bgr_391324



bgr_352374

ROYAUME DE MACÉDOINE - PHILIPPE V - (221-179 avant J.-C.)



bgr_352374. Didrachme, c. 188/187 - 177 AC., Pella, Macédoine, étalon attique réduit, 3° ém., (Ar, Ø 25,5 mm, 6 h, 8,36 g). (pd. th. 8,50 g, 2 drachmes ou 12 oboles).

A/ Anépigraphe. Tête diadémée de Philippe V à droite. **R/** ΒΑΣΙΛΕΟΣ// ΦΙΛΙΠΠΟΥ/ (ΔΙ) (BE). (du roi Philippe). Massue dans une couronne de chêne ; une étoile (hors champs) sous le nœud de la couronne. Exemplaire sur un flan large et irrégulier parfaitement centré des deux côtés avec le métal légèrement pincé à 4 heures. Portrait de Philippe V magnifique. Joli revers bien venu à la frappe. Jolie patine de collection ancienne.

BMC. - GC. 6792 var. - Lockett - P. - Alpha bank 1055 - AMNG. 3/4 p. 190, pl. XXXIV, n° 19 - Jameson - HC. 3 pl. XXIV/4 - A. Mamroth, Die Silbermünzen des Königs Philippos V von Makedonien, ZfN. 40 (1930), p. 277-303, n° 25.

RR. SUP 3200 €
Cet exemplaire provient de la vente iNUMS 5, n° 25 et de la collection d'Élisabeth.



bgr_391325. Didrachme, c. 188/187 - 177 AC., Pella, Macédoine, étalon attique réduit, 3° ém., (Ar, Ø 24 mm, 12 h, 8,34 g). (pd. th. 8,50 g, 2 drachmes ou 12 oboles).

A/ Même description. **R/** Même description. Exemplaire sur un flan ovale et irrégulier, bien centré des deux côtés. Portrait particulier de Philippe, expressif et idéalisé. Frappe un peu molle au revers avec une usure superficielle sur la massue. Patine de collection ancienne avec des reflets dorés.

BMC. - GC. 6792 var. - Lockett - P. - Alpha bank 1055 - AMNG. 3/4 p. 190, pl. XXXIV, n° 19 - Jameson - HC. 3 pl. XXIV/4 - A. Mamroth, Die Silbermünzen des Königs Philippos V von Makedonien, ZfN. 40 (1930), p. 277-303, n° 25.

RR. SUP /TTB+..... 2800 €
Cet exemplaire provient de la vente Argenor du 25 avril 2002, n° 46 et de MONNAIES 51, n° 109. *Portrait tout à fait particulier et exceptionnel. Même coin de droit que l'exemplaire de la collection de l'Alpha Bank (SNG., n° 1055, pl. XLIX).*

ROYAUME DE MACÉDOINE - PERSÉE (179-168 avant J.-C.)



bgr 287580. Unité, c. 171-168 AC., Amphipolis, Macédoine, étalon attique léger ou rhodien ?, (Ae, Ø 18,5 mm, 2 h, 6,18 g). (pd. th. 8,40 g).

A/ Anépigraphe. Tête de Persée sous les traits du héros mythologique, coiffée d'un casque ailé orné d'un griffon ; devant un harpon. R/ [B-A/ΠEΠ/](TH)A. Aigle debout de face sur un foudre, les ailes déployées, la tête tournée à droite. Exemple sur un flan ovale et épais, bien centré des deux côtés. Beau droit laissant bien apparaître le portrait de Persée et son harpon de frappe un peu moule. Joli revers avec le monogramme bien visible au revers. Jolie patine vert clair. Laffaille 322 var. - GC. 6807 var. - AMNG. 3/- - Alpha bank. R. TTB+175 €
Notre exemplaire pourrait appartenir à la première émission, lourde.

MONNAYAGE AUTONOME (196-168 avant J.-C.)



bgr 374559. Triobole, c. 196-168 AC, Pella, Macédoine, étalon rhodien, (Ar, Ø 13 mm, 1,74 g). (pd. th. 1,92 g).

A/ Anépigraphe. Bouclier macédonien orné de six médaillons et centré d'une roue sinistrogyre. R/ BOTTEATΩN. (des Bottéens). Poupe de navire. Exemple sur un petit flan parfaitement centré des deux côtés. Très beau bouclier au droit. Joli revers. Belle patine de collection avec des reflets dorés. Conserve la plus grande partie de son brillant de frappe et de son coupant d'origine. BMC. 1 - GC. 1438.

RR. SUP350 €

PROVINCE ROMAINE (II^e siècle avant J.-C.)



bgr 344545. Tetrobole, c. 159-148 AC., Amphipolis, Macédoine, étalon attique réduit, (Ar, Ø 14,5 mm, 3 h, 2,30 g). (pd. th. 2,83 g, 4 oboles ou 2/3 drachme).

A/ MA/KE. Bouclier macédonien sur lequel est placé horizontalement la massue d'Héraklès tournée à droite et accostée de chaque côté de la légende.

R/ (MH) - (ME)/(IQ). Casque macédonien vu à gauche ; derrière un trépied.

Exemplaire sur un petit flan ovale bien centré des deux côtés. Très joli droit, bien venu à la frappe, de haut relief. Beau revers de style fin. Jolie patine de collection ancienne avec des reflets dorés.

BMC. 13 - P.- - SB.- - GC. 1387.

RR. SUP330 €
Poids léger. Au droit de notre tétrobole, la massue qui orne le bouclier macédonien se retrouve sur l'ensemble du monnayage après la bataille de Pydna. Les trois monogrammes du revers peuvent constituer des marques d'émission ou les initiales de magistrats monétaires chargés de vérifier la fabrication.



bgr 228901. Unité, c. 158-149 AC., Amphipolis, Macédoine, étalon attique réduit, (Ae, Ø 21,5 mm, 6 h, 7,70 g). (pd. th. 8,10 g).

A/ Anépigraphe. Tête laureée d'Artemis Tauropolos à droite, l'arc et le carquois sur l'épaule.

R/ [A]MΦ-ITIO/AITΩN. Deux chèvres debout sur leurs pattes arrière face à face.

Exemplaire sur un flan large, légèrement ovale et irrégulier. Beau portrait. Faiblesse de frappe au revers. Patine vert olive foncé.

BMC. 36 - Cop. - GC. 1394 - SB. - AMNG. 1/34 pl. 9/9 - ANS. 114.

R. TTB /TB+125 €

Cet exemplaire provient de MONNAIES 41, n° 150.

PROVINCE DE MACÉDOINE - THESSALONIQUE - (168-49 avant J.-C.)



bgr 262453. Unité, c. 168-60 AC., Thessalonique, Macédoine, étalon attique réduit, 6^e ém., (Ae, Ø 19,5 mm, 12 h, 6,80 g). (pd. th. 8,40 g).

A/ Anépigraphe. Tête barbu et laureée de Zeus (Jupiter) à droite. R/ ΘΕΣΣ-ΑΛ-Ο/ΝΙΚΗΣ. (de Thessalonique). Deux chèvres debout face à face, affrontées.

Exemplaire sur un petit flan épais irrégulier et échanuré, bien centré des deux côtés, un peu court sur la légende. Beau petit portrait de Zeus ramassé et bien bien venu à la frappe. Usure plus prononcée au revers. Patine marron foncé. Laffaille-var. (= coll. Pozzi 1002) - Cop. 350 - GC.- - AMNG. 3/- pl. II,3 - SNG. Bar 435 - SB. 2117 - Evelpidis 1292.

R. TTB /TB+85 €

Cet exemplaire provient du stock de Josiane Vedrines (1995) et de la collection du Dr. Charles Haas. Poids léger.



bgr_354696. Tétradrachme stéphanophore, c. 80 AC., Thessalonique, Macédoine, étalon attique réduit, (Ar, Ø 31 mm, 12 h, 17,09 g). (pd. th. 17,00 g, 4 drachmes ou 24 oboles). A/ Tête idéalisée à droite d'Alexandre le Grand sous les traits du Dieu Zeus-Ammon cornu. R/ AESILLAS //Q. (Aesillas questeur). Massue verticale entre un panier et une chaise de questeur ; le tout dans une couronne d'olivier. Exemple sur un flan ovale, un peu court sur la légende au droit. Très beau portrait idéalisé d'Alexandre de haut relief, bien venu à la frappe. Très joli revers de style fin. Belle patine de collection ancienne avec des reflets mordorés. SB. 2117 (= coll. Pozzi 1002) - Cop. 1330 - GC. 1463 - RQEMH. 134 - NS. 22/12 D72/1, pl. IV (1 ex.) - M. Price. Coins of the Macedonians, pl. XVI, 84 var. - R. Fischer, Aesillas Tetradrachms, MN.30, p. 34, (A/ 6C), pl. RR. TTB+550 €

Cet exemplaire provient du stock de Philippe Saive et de la collection MG. Pour ce type, nous avons quatre états pour le coin de droit qui a été retravaillé (A/ 12 A, B, C et D). Notre exemplaire a été frappé avec le coin d'avers 12 dans sa quatrième phase de détérioration avec une cassure de coin qui se développe devant le menton et au-dessus du N de la fin de la légende de droit. Mêmes coins que l'exemplaire du musée archéologique de Sofia (n° 4271, 16,44 g).

PÉONIE

ROYAUME DE PÉONIE
PATRAOS - (340-315 avant J.-C.)



bgr_391477. Tétradrachme, c. 320 AC, Péonie, étalon péonien, (Ar, Ø 23 mm, 3 h, 12,89 g). (pd. th. 12,50 g). A/ Anépigraphie. Tête stylisée, aurée d'Apollon à droite. R/ [Π-ΑΤΡΑΟΥ]. Cavalier péonien galopant à droite, terrassant un hoplite macédonien au sol.

Exemplaire sur un flan ovale et irrégulier bien centré des deux côtés. Très belle tête d'Apollon, légèrement stylisée. Revers légèrement bouché. Patine grise superficielle avec des reflets dorés. Cop. 1387 - SB. 2907 - GC. 1520 - ANS. - - cf. Sotheby's, Peonian Hoard 439.

R. SUP/TTB+750 €
Nous n'avons pas relevé de liaison de coin pertinente pour cette variété cependant caractéristique. Frappé avec un coin bouché au revers.



bgr_346516. Tétradrachme, c. 320 AC., Péonie, étalon péonien, (Ar, Ø 22,5 mm, 2 h, 12,60 g). (pd. th. 12,50 g, 4 drachmes ou 24 oboles).

A/ Anépigraphie. Tête aurée d'Apollon à droite, stylisée. R/ [Π-Α-Τ-ΡΟΥ]. (de Patraos). Cavalier péonien bondissant à droite, terrassant un hoplite macédonien au sol ; massue posée verticalement sous le poitrail du cheval.

Exemplaire sur un flan irrégulier bien centré, excepté sur la légende au revers. Portrait tout à fait inhabituel. Usure superficielle au revers. Jolie patine de collection ancienne avec des reflets mordorés.

SB. - - Cop. - - GC. 1520 var. - ANS. 1025.

R. TTB+550 €

Cet exemplaire provient de MONNAIES 34, n° 144 et de e-MONNAIES 1, bgr_340734. Mêmes coins que l'exemplaire de l'American Numismatic Society (ANS. 1025, pl. 38). Même coin de droit que les exemplaires de l'American Numismatic Society (ANS. 1024 et 1026). Provient du trésor péonien. Défaut de coin perceptible sur le cou de la tête d'Apollon.



bgr_354696



bgr_346516



bgr_389267. Tétradrachme, c. 320 AC., Péonie, étalon péonien, (Ar, Ø 24,5 mm, 9 h, 12,66 g), (pd. th. 12,50 g). A/ Même description. R/ ΠΑΤΡΑΟΥ/ (TINE). Cavalier péonien bondissant à droite, terrassant un hoplite macédonien au sol ; dans le champ à gauche, un canthare.

Exemplaire sur un flan irrégulier, bien centré des deux côtés. Belle tête d'Apollon. Revers bien venu à la frappe. Jolie patine de collection ancienne avec des reflets dorés. SB. 2090 - Cop.- - GC. 1520 - ANS. 1032 - cf. Sotheby's, Peonian Hoard 439.

R. TTB+ /TTB.....450 €

La légende, nom du roi (Patros) se trouve sous le cavalier. Nous avons un monogramme derrière le cavalier. Semble provenir du trésor péonien. Ce type semble beaucoup plus rare que ne le laissent supposer les ouvrages de référence.

ROYAUME DE PÉONIE - AUDÉOLON (315-286 avant J.-C.)



bgr_368587. Tétradrachme, c. 300-286 AC., Astibus, Péonie, étalon attique, (Ar, Ø 25,5 mm, 12 h, 17,43 g), (pd. th. 17,28 g, 6 oboles).

A/ Anépigraphie. Tête imberbe d'Héraklès à droite, coiffée de la léonté. R/ ΑΑΕΞΑΝΑΡΟΥ/ M. (d' Alexandre). Zeus aétrophore, les jambes croisées, assis à gauche sur un siège sans dossier, nu jusqu'à la ceinture, tenant un aigle posé sur sa main droite et un long sceptre bouleté de la gauche ; un protomé de Pégase dans le champ à gauche, tourné à gauche : dans le champ à gauche, un monogramme.

Exemplaire sur un petit flan ovale bien centré des deux côtés. Beau portrait/. Revers à l'usure régulière. Patine noire. MP. 656 - M. 912 - Cop.- - Gülnar 2/- - Cop.-.

R. TTB650 €

Nous n'avons pas relevé d'identité de coin pertinente. Ce type semble beaucoup plus rare que ne le laissent supposer les ouvrages généraux.



bgr_232547. Tetrobole, c. 290 AC., atelier indéterminé, étalon péonien, (Ar, Ø 12,5 mm, 6 h, 1,81 g), (pd. th. 2,08 g, 4 oboles).

A/ Anépigraphie. Tête d'Athéna casquée de trois quarts de face à gauche. R/ ΑΥΔΩ[Ε]ΝΤΟΣ[Ε]. (d' Audoléon). Protomé de cheval bondissant à droite.

Exemplaire à l'usure très importante, mais identifiable avec

un portrait singulier. Patine de collection ancienne avec une patine gris foncé.

BMC. 17 - Cop.- - GC. 1527 (140€) - ANS. 1060.

R. TB120 €
Poids léger. Un graffiti devant la tête du cheval.

ILLYRIE

DYRRACHIUM - (IV^e siècle avant J.-C.)



bgr_275634. Drachme, c. 229-100, Dyrrachium, Illyrie, étalon illyrien ou romain, (Ar, Ø 20 mm, 2 h, 3,30 g), (6 oboles).

A/ Vache à droite, allaitant un veau agenouillé à gauche ; dans le champ à gauche, un épi de blé ; à droite, une torche ; au-dessus, les chapeaux des Dioscures. R/ ΔΥΡ/ ΦΙΑ/ΛΙ/Α. (Dyrrachium/ Phillia). Double carré linéaire à double compartiments ornés et décorés, (jardin d'Alcinoüs). Exemplaire sur un flan large et ovale, bien centré des deux côtés. Beau droit avec un petit écrasement de frappe à l'usure superficielle. Joli revers bien venu à la frappe. Patine superficielle avec des reflets dorés.

BMC. 126 - Cop.- - Hirsch- - Dewing- - GC.- - CEKA Hasan, Questions de numismatiques illyriennes, Tirana 1972, p. 196, n° 361.

R. TTB+320 €

Cet exemplaire provient de Müller (Solingen) de septembre 1991. Petit écrasement au droit sur la torche. D'après E. Babelon, Traité, op. cit., p. 184, l'étalon des espèces postérieures à 229 avant J.-C. serait romain plutôt qu'illyrien basé sur le victoriat.



bgr_365527. Drachme, c. 229-100, Dyrrachium, Illyrie, étalon illyrien ou romain, (Ar, Ø 17,5 mm, 12 h, 3,05 g), (pd. th. 3,38 g, 6 oboles).

A/ Vache à droite, allaitant un veau agenouillé à gauche surmonté du nom du magistrat monétaire et d'une couronne ; dans le champ à droite, un trépied. R/ ΔΥΡ/ ΚΑΕΙ/ΤΟΠ/ ΟΥ. (Dyrrachium/ Cleitorioy). Double carré linéaire à double compartiments ornés et décorés, (jardin d'Alcinoüs). Exemplaire sur un petit flan ovale et irrégulier, bien des deux côtés sur les légendes. Très joli droit avec le trépied bien visible. Joli revers. Patine de collection ancienne avec des reflets dorés.

BMC.- - Cop.- - Hirsch- - Dewing- - GC.- - CEKA Hasan, Questions de numismatiques illyriennes, Tirana 1972, p. 190, n° 95.

R. TTB+150 €

D'après E. Babelon, Traité, op. cit., p. 184, l'étalon des espèces postérieures à 229 avant J.-C. serait romain plutôt qu'illyrien basé sur le victoriat.



bgr 326582. Drachme, c. 229-100, Dyrrachium, Illyrie, étalon illyrien ou romain, (Ar, Ø 21 mm, 11 h, 3,10 g). (pd. th. 3,38 g, 6 oboles).
A/ Vache à droite, allaitant un veau agenouillé à gauche surmonté du magistrat monétaire et d'un aigle tourné à droite ; à l'exergue, un lévrier courant à droite.

R/ ΔΥΡ/ ΦΙΛΟΔΑ/ΜΟΥ/ΑΡΟΥ. (Dyrrachium/Philodamoudros). Double carré linéaire à double compartiments ornés et décorés, (jardin d'Alcinoüs). Exemplaire sur un flan large et ovale, parfaitement centré de s deux côtés avec les grénets complets. Droit à l'usure régulière. Joli revers de style fin. Patine grise superficielle.

BMC.- - Cop.- - Hirsch- - Dewing- - GC.- - CEKA Hasan, Questions de numismatiques illyriennes, Tirana 1972, p. 196, n° 362.

INÉDIT. TTB 280 €
D'après E. Babelon, Traité, op. cit., p. 184, l'étalon des espèces postérieures à 229 avant J.-C. serait romain plutôt qu'illyrien basé sur le victoriat. Semble complètement inédit avec ce nom de magistrat monétaire.



bgr 326561. Drachme, c. 229-100, Dyrrachium, Illyrie, étalon illyrien ou romain, (Ar, Ø 17 mm, 3 h, 3,07 g). (6 oboles).

A/ Vache à droite, allaitant un veau agenouillé à gauche surmonté du magistrat monétaire et d'un aigle tourné à droite.

R/ (Dyrrachium). Double carré linéaire à double compartiments ornés et décorés, (jardin d'Alcinoüs). Exemplaire sur un petit flan ovale et irrégulier, décentré sur la légende au revers avec un petit écrasement de flan. Patine grise superficielle.

BMC.- - Cop.- - Hirsch- - Dewing- - GC.- - CEKA Hasan, Questions de numismatiques illyriennes, Tirana 1972, p. 196, n°353-363 var.

R. TTB+ 175 €
Imitation. Le nom du magistrat est illisible au revers. D'après E. Babelon, Traité, op. cit., p. 184, l'étalon des espèces postérieures à 229 avant J.-C. serait romain plutôt qu'illyrien basé sur le victoriat.



bgr 326566. Drachme, c. 229-100, Dyrrachium, Illyrie, étalon illyrien ou romain, (Ar, Ø 18 mm, 12 h, 2,93 g). (6 oboles).

A/ Même description. **R/** Même description. Exemplaire sur un petit flan ovale, bien centré des deux côtés à l'usure importante, mais parfaitement lisible et identifiable. Patine grise superficielle.

BMC.- - Cop.- - Hirsch- - Dewing- - GC.- - CEKA Hasan, Questions de numismatiques illyriennes, Tirana 1972, p. 187-199 -.

R. TTB+ 175 €
Poids léger. Imitation. Légende rétrograde au revers. D'après E. Babelon, Traité, op. cit., p. 184, l'étalon des espèces postérieures à 229 avant J.-C. serait romain plutôt qu'illyrien basé sur le victoriat.



bgr 326567. Drachme, c. 229-100, Dyrrachium, Illyrie, étalon illyrien ou romain, (Ar, Ø 18 mm, 12 h, 4,33 g). (6 oboles).

A/ Même description. **R/** Même description. Exemplaire sur un petit flan épais, décentré au revers, à l'usure importante, mais identifiable. Droit stylisé. Légende dégénérée au revers. Patine grise superficielle.

BMC.- - Cop.- - Hirsch- - Dewing- - GC.- - CEKA Hasan, Questions de numismatiques illyriennes, Tirana 1972, p. 187-199 -.

R. TTB 175 €
Poids très lourd. Imitation barbare. Légende dégénérée au revers. D'après E. Babelon, Traité, op. cit., p. 184, l'étalon des espèces postérieures à 229 avant J.-C. serait romain plutôt qu'illyrien basé sur le victoriat.

DYRRACHIUM -
 (III^e - II^e siècle avant J.-C.)



bgr 326575. Drachme, c. 229-100, Dyrrachium, Illyrie, étalon illyrien ou romain, (Ar, Ø 19 mm, 3 h, 3,30 g). (pd. th. 3,38 g, 6 oboles).

A/ Vache à droite, allaitant un veau agenouillé à gauche surmonté d'un aigle tourné à droite debout sur un foudre.

R/ ΔΥΡ/ ΜΕ/ΝΕΚ/ΚΑ. (Dyrrachium/ Menekka). Double carré linéaire à double compartiments ornés et décorés (jardin d'Alcinoüs).

Exemplaire sur un flan irrégulier, bien centré des deux côtés. Joli droit bien venu à la frappe. Revers légèrement stylisé bien venu à la frappe. Belle patine de collection ancienne. BMC.- - Cop.- - Hirsch- - Dewing- - GC. 1890 var - A. Maier , Die Silberprägung von Apollonia und Dyrrachium, NZ, 1908, p. 1-33, n° 296 -CEKA Hasan, Questions de numismatiques illyriennes, Tirana 1972, p. 192, n° 166.

R. TTB+ 280 €
Pour le monnayage de Dyrrachium, nous avons d'après les travaux de Ceka en 1972, 461 types de drachmes différents en fonction des noms associés. Cette combinaison, Meniskos/ Donysios, n° 320 appartient à une série qui comprend seize magistrats (Ceka, n° 316 à 331).



bgr_326580. Drachme, c. 229-100, Dyrrachium, Illyrie, étalon illyrien ou romain, (Ar, Ø 19 mm, 2 h, 3,29 g). (pd. th. 3,38 g, 6 oboles).

A/ Vache à droite, allaitant un veau agenouillé à gauche ; épi de blé dans le champ à droite ; à l'exergue, une grappe de raisin. R/ ΔΥΡ/ ΔΑ/ ΜΗ/ ΝΟΣ. (Dyrrachium/ Daménos). Double carré linéaire à double compartiments ornés et décorés (jardin d'Alcinoüs).

Exemplaire sur un flan large et irrégulier bien centré. Joli droit de style fin. Revers bien venu à la frappe. Patine grise superficielle avec des reflets dorés.

BMC.- - Cop.- - Hirsch- - Dewing- - GC. 1890 var - A. Maier, Die Silberprägung von Apollonia und Dyrrachium, NZ, 1908, p. 1-33, n° 176 -CEKA Hasan, Questions de numismatiques illyriennes, Tirana 1972, p. 181, n° 392.

R. TTB+ 250 €
Pour le monnayage de Dyrrachium, nous avons d'après les travaux de Ceka en 1972, 461 types de drachmes différents en fonction des noms associés. Cette combinaison, Ktetos/ Damenos, n° 276 appartient à une série qui comprend onze magistrats (Ceka, n° 275 à 285).



bgr_326581. Drachme, c. 229-100, Dyrrachium, Illyrie, étalon illyrien ou romain, (Ar, Ø 17 mm, 12 h, 3,14 g). (pd. th. 3,38 g, 6 oboles). A/ Vache à droite, allaitant un veau agenouillé à gauche. R/ Incus.

Exemplaire sur un petit flan ovale bien centré avec un plat de frappe au droit. Jolie patine.

BMC.- - Cop.- - Hirsch- - Dewing- - GC. 1890 var - A. Maier, Die Silberprägung von Apollonia und Dyrrachium, NZ, 1908, p. 1-33, n° -CEKA Hasan, Questions de numismatiques illyriennes, Tirana 1972, p. 316-332.

R. TTB 195 €
Pour le monnayage de Dyrrachium, nous avons d'après les travaux de Ceka en 1972, 461 types de drachmes différents en fonction des noms associés.



bgr_326580



bgr_326570. Drachme, c. 229-100, Dyrrachium, Illyrie, étalon illyrien ou romain, (Ar, Ø 17 mm, 3 h, 3,26 g). (pd. th. 3,38 g, 6 oboles). A/ Même description. R/ ΔΥΡ/ ΔΙΟ/ ΝΥ/ ΣΙΟΥ. (Dyrrachium/ Dionysios). Double carré linéaire à double compartiments ornés et décorés (jardin d'Alcinoüs).

Exemplaire sur un petit flan ovale, bien centré des deux côtés. Joli droit. Usure régulière au revers. patine grise de collection ancienne.

BMC.- - Cop.- - Hirsch- - Dewing- - GC. 1890 var - A. Maier, Die Silberprägung von Apollonia und Dyrrachium, NZ, 1908, p. 1-33, n° 201 -CEKA Hasan, Questions de numismatiques illyriennes, Tirana 1972, p. 195, n° 320.

R. TTB 175 €
Pour le monnayage de Dyrrachium, nous avons d'après les travaux de Ceka en 1972, 461 types de drachmes différents en fonction des noms associés. Cette combinaison, Meniskos/ Donysios, n° 320 appartient à une série qui comprend seize magistrats (Ceka, n° 316 à 331).



bgr_326559. Drachme, c. 229-100, Dyrrachium, Illyrie, étalon illyrien ou romain, (Ar, Ø 18 mm, 12 h, 3,43 g). (pd. th. 3,38 g, 6 oboles).

A/ Même description. R/ ΔΥΡ/ ΦΑΛΛΑ/ ΚΡΙ/ ΩΝΟΣ. (Dyrrachium/ Phalakrionos). Double carré linéaire à double compartiments ornés et décorés (jardin d'Alcinoüs).

Exemplaire sur un flan large et ovale, bien centré des deux côtés à l'usure importante, mais parfaitement lisible et identifiable. Patine gris superficielle.

BMC.- - Cop.- - Hirsch- - Dewing- - GC. 1890 var - A. Maier, Die Silberprägung von Apollonia und Dyrrachium, NZ, 1908, p. 1-33, n° 491 -CEKA Hasan, Questions de numismatiques illyriennes, Tirana 1972, p. 190, n° 108.

R. TB+ 175 €
Pour le monnayage de Dyrrachium, nous avons d'après les travaux de Ceka en 1972, 461 types de drachmes différents en fonction des noms associés. Cette combinaison, Aphrodesios/ Phalakrionos, n° 108 appartient à une série qui comprend deux magistrats (Ceka, n° 107 et 108).



bgr_326548



bgr 326548. Drachme, c. 229-100, Apollonia, Illyrie, étalon illyrien ou romain, (Ar, Ø 18 mm, 9 h, 3,19 g). (pd. th. 3,38 g, 6 oboles).

A/ Vache à gauche, allaitant un veau agenouillé à droite. R/ ΑΠΟΛΛΟΝΙΑ/ΧΑΙ/ΡΗ/ΑΟΣ. (Apollonia / Chairélos). Double carré linéaire à double compartiments ornés et décorés, (jardin d'Alcinoüs).

Exemplaire sur un flan large, parfaitement centré au droit, légèrement décentré au revers. Joli droit de style fin. Revers bien venu à la frappe. Patine grise superficielle avec des reflets dorés.

BMC. 19 - Cop.- - Hirsch- - Dewing- - GC. 1878 var - A. Maier, Die Silberprägung von Apollonia und Dyrrachium, NZ, 1908, p. 1-33, n° 99 -CEKA H., Questions de numismatique Illyrienne, Tirana, 1972, p. 186, n° 91.

R. TTB+ 320 €
D'après E. Babelon, *Traité, op. cit., p. 184, l'étalon des espèces postérieures à 229 avant J.-C. serait romain plutôt qu'illyrien basé sur le victoriat.*



bgr 326583. Drachme, c. 229-100, Apollonia, Illyrie, étalon illyrien ou romain, (Ar, Ø 19 mm, 12 h, 3,53 g). (pd. th. 3,38 g, 6 oboles).

A/ Mêmes description. R/ ΑΠΟΛΛΟΝΙΑ. (Apollonia). Double carré linéaire à double compartiments ornés et décorés, (jardin d'Alcinoüs).

Exemplaire sur un flan large, bien centré au droit avec le grénétis visible, décentré au revers à l'usure régulière. Patine grise superficielle.

BMC. - - Cop.- - Hirsch- - Dewing- - GC. 1878 var - A. Maier, Die Silberprägung von Apollonia und Dyrrachium, NZ, 1908, p. 1-33, -CEKA H., Questions de numismatique Illyrienne, Tirana, 1972, p. 186, -.

R. TTB 250 €
Imitation barbare. Légendes rétrogrades. D'après E. Babelon, *Traité, op. cit., p. 184, l'étalon des espèces postérieures à 229 avant J.-C. serait romain plutôt qu'illyrien basé sur le victoriat.*



bgr 326586. Drachme, c. 229-100, Apollonia, Illyrie, étalon illyrien ou romain, (Ar, Ø 20 mm, 4 h, 2,95 g). (pd. th. 3,38 g, 6 oboles).

A/ Mêmes description. R/ ΑΠΟΛΛΟΝΙΑ/ΑΥΣΑΝΙΑ. (Apollonia / Lisania). Double carré linéaire à double compartiments ornés et décorés, (jardin d'Alcinoüs).

Exemplaire sur un flan très large et ovale, bien centré des

deux côtés. Joli droit à l'usure régulière. Revers bien venu à la frappe. Patine de collection ancienne.

BMC. - Cop.- - Hirsch- - Dewing- - GC. 1878 var - A. Maier, Die Silberprägung von Apollonia und Dyrrachium, NZ, 1908, p. 1-33, n° 59 -CEKA H., Questions de numismatique Illyrienne, Tirana, 1972, p. 185, n° 75.

R. TTB 195 €
Poinds léger. D'après E. Babelon, *Traité, op. cit., p. 184, l'étalon des espèces postérieures à 229 avant J.-C. serait romain plutôt qu'illyrien basé sur le victoriat.*



bgr 326549. Drachme, c. 229-100, Apollonia, Illyrie, étalon illyrien ou romain, (Ar, Ø 18 mm, 12 h, 3,08 g). (pd. th. 3,38 g, 6 oboles).

A/ Mêmes description. R/ ΑΠΟΛΛΟΝΙΑ/ΕΠΙΚΑΔΙΟΥΣ. (Apollonia / Epikadios). Double carré linéaire à double compartiments ornés et décorés, (jardin d'Alcinoüs).

Exemplaire sur un flan large et ovale, parfaitement centré des deux côtés. Frappe molle au droit. Joli revers de style fin. Patine grise superficielle.

BMC.- - Cop.- - Hirsch- - Dewing- - GC. 1878 var - A. Maier, Die Silberprägung von Apollonia und Dyrrachium, NZ, 1908, p. 1-33, n° 38 -CEKA H., Questions de numismatique Illyrienne, Tirana, 1972, p. 184, n° 3.

R. TTB 175 €
D'après E. Babelon, *Traité, op. cit., p. 184, l'étalon des espèces postérieures à 229 avant J.-C. serait romain plutôt qu'illyrien basé sur le victoriat.*



bgr 326552. Drachme, c. 229-100, Apollonia, Illyrie, étalon illyrien ou romain, (Ar, Ø 17 mm, 3 h, 3,43 g). (pd. th. 3,38 g, 6 oboles).

A/ Mêmes description. R/ ΑΠΟΛΛΟΝΙΑ/ΑΝΔΡΙΣΚΟΥΣ. (Apollonia / Andriskos). Double carré linéaire à double compartiments ornés et décorés, (jardin d'Alcinoüs).

Exemplaire sur un petit flan ovale un peu court sur les légendes avec le grénétis visible au droit. Avers bien venu à la frappe. Revers de frappe un peu molle. Patine grise superficielle.

BMC.- - Cop.- - Hirsch- - Dewing- - GC. 1878 var - A. Maier, Die Silberprägung von Apollonia und Dyrrachium, NZ, 1908, p. 1-33, n° 13 -CEKA H., Questions de numismatique Illyrienne, Tirana, 1972, p. 186, n° 83.

R. TTB 175 €
Monogramme de Dyrrachium au droit à l'exergue. D'après E. Babelon, *Traité, op. cit., p. 184, l'étalon des espèces postérieures à 229 avant J.-C. serait romain plutôt qu'illyrien basé sur le victoriat.*





bgr_326584. Drachme, c. 229-100, Apollonia, Illyrie, étalon illyrien ou romain, (Ar, Ø 19,5 mm, 10 h, 2,86 g). (pd. th. 3,38 g, 6 oboles).

A/ Mème description. R/ ΑΠΟΛΛΟΝΙΑΥΤΟΒΟΥΛΟΥ. (Apollonia / Autobouloy). Double carré linéaire à double compartiments ornés et décorés, (jardin d'Alcinoüs).

Exemplaire sur un flan très large, bien centré des deux côtés avec les grènetis visibles à l'usure régulière. Patine grise superficielle.

BMC. 19 - Cop. - - Hirsch- - Dewing- - GC. 1878 var - A. Maier , Die Silberprägung von Apollonia und Dyrrachium, NZ, 1908, p. 1-33, n° 31 -CEKA H., Questions de numismatique Illyrienne, Tirana, 1972, p. 186, n° 88.

R. TTB175 €
Poids léger. D'après E. Babelon, *Traité, op. cit.*, p. 184, l'étalon des espèces postérieures à 229 avant J.-C. serait romain plutôt qu'illyrien basé sur le victoriat.



bgr_330131. Drachme, c. 229-100, Apollonia, Illyrie, étalon illyrien ou romain, (Ar, Ø 17 mm, 9 h, 2,15 g). (pd. th. 3,38 g, 6 oboles).

A/ Vache à gauche, allaitant un veau agenouillé à droite ; une proue de galère tournée à gauche à l'exergue.

R/ ΑΠΟΛΛΟΝΙΑΥΤΟΒΟΥΛΟΥ. (Apollonia / Xenophantos). Double carré linéaire à double compartiments ornés et décorés, (jardin d'Alcinoüs).

Exemplaire sur un petit flan mince bien centré et identifiable à l'usure régulière. Patine avec des reflets dorés.

BMC. - Cop. - - Hirsch- - Dewing- - GC. 1878 var - A. Maier , Die Silberprägung von Apollonia und Dyrrachium, NZ, 1908, p. 1-33, n° 79 -CEKA H., Questions de numismatique Illyrienne, Tirana, 1972, p. 186, n° 111.

R. TTB150 €
Poids excessivement léger. D'après E. Babelon, *Traité, op. cit.*, p. 184, l'étalon des espèces postérieures à 229 avant J.-C. serait romain plutôt qu'illyrien basé sur le victoriat.



bgr_330131



bgr_368611



bgr_275638

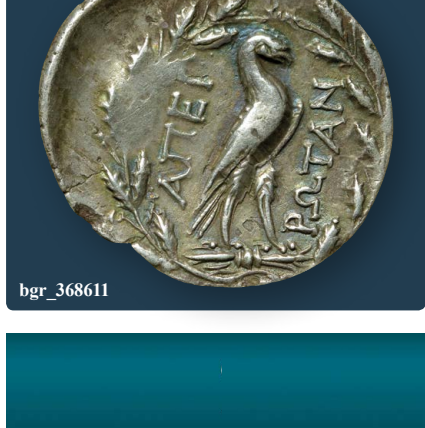

ÉPIRE

AMBRACIE - (360-338 avant J.-C.)



bgr_275638. Statère, c. 340 AC, Ambracie, Épire, étalon corinthien, (Ar, Ø 21 mm, 11 h, 8,28 g). (pd. th. 8,64 g, 3 drachmes ou 18 oboles).

A/ A. Pégase volant à droite.

R/ AP /ΔI. Tête d'Athéna à gauche, coiffée du casque corinthien ; derrière, une grappe de raisin au-dessus d'une coupe.

Exemplaire sur un flan large et ovale, irrégulier, légèrement échancré à 6 heures au revers, bien centré des deux côtés. Joli Pégase au droit à l'usure régulière. Beau revers, bien venu à la frappe. Patine de collection ancienne avec des reflets dorés.

BMC.- - B. traité- - Delepierre- - SB.- - Cop.- - O. E. Ravel, The Colts of Ambracia, NNM. 37, New York, 1928.

RR. TTB380 €

Cet exemplaire provient de la vente de la maison Platt de mars 1984. Statère corinthien.

LIGUE ÉPIROTE

(III^e - I^{er} siècle avant J.-C.)



bgr_368611. Drachme, c. 196-168 AC, Dodone, Épire, étalon épirote. (Ar, Ø 21 mm, 12 h, 4,60 g). (pd. th. 5,00 g, 6 oboles).

A/ Tête de Zeus de Dodone à droite couronnée d'épis, accosté de deux monogrammes ; grénétis circulaire perlé.

R/ ΑΙΙΕΙ/ΡΩΤΑΝ. (des Épirotes). Aigle debout à droite sur un foudre ; le tout dans une couronne de chêne.

Exemplaire sur un flan large, ovale et irrégulier centré des deux côtés avec le grénétis visible au droit. Beau portrait de Zeus au droit, avec une faiblesse de frappe dans la chevelure. Joli revers de style fin. Belle patine de collection ancienne avec des reflets dorés.

BMC. 24 - GC. 1996 - Cop.- - Delepierre- - Dewing 1443 - Evelpidis- - Lockett 1657 - P. R. Franke, Die Antiken Münzen von Epirus, I, Poleis, Stämme und epirotischer Bund bis 27 v. Chr. Katalog und Untersuchungen, Wiesbaden, 1961 -

R. TTB380 €

Nous n'avons pas relevé d'identité de coin pertinente pour ce type de drachme, mais notre exemplaire est très proche de celui de la collection Lockett.

Chaque semaine !
prix de départ

1 €

e-auction

Pas de frais acheteur
LES COLLECTIONNEURS
FIXENT LE PRIX !

cgb.fr
numismatique
depuis 1988

THESSALIE

76

GOMPHI - (IV^e - III^e siècle avant J.-C.)



bgr_262454. Tetrachalque, c. 300-280 AC., Gomphi, Thessalie, étalon attique, (Ae, Ø 21,5 mm, 6 h, 8,28 g). (pd. th. 8,64 g, 4 chalques ou hemiobole). A/ Anépigraphé. Tête de la nymphe de trois quarts de face à gauche, les cheveux épars et flottant avec l'ampyx, collier et boucles d'oreille ; grénétis circulaire. R/ ΓΟΜΦΕ/[ΩΝ]. (de Gomphi). Zeus Palamnaïos, nu jusqu'à la ceinture sur un siège sans dossier, tenant un foudre de la main droite tendue et un sceptre long de la main gauche.

Exemplaire sur un flan ovale, bien centré des deux côtés. Très beau portrait. Joli revers, frappé avec un coin légèrement bouché. Belle patine marron foncé. L'affaïlle - BMC. 4 - GC. 2084 - SB. 2733 - Rogers, The Copper Coinage of Thessaly, Londres 1932, n° 220 - coll. BCD. 1044.

RR. TTB+ / TTB.....195 €

Cet exemplaire provient du stock de Claude Silberstein (2000) et de la collection du Dr. Charles Haas. *Type spectaculaire, copié directement pour le droit sur le monnayage de Larissa et le revers emprunté à celui de Macédoine.*

LAMIA - (IV^e siècle avant J.-C.)



bgr_276364. Hemidrachme, c. 400-344 AC., Lamia, Thessalie, (Ar, Ø 15 mm, 12 h, 2,60 g). (pd. th. 3,12 g, 3 oboles).

A/ Anépigraphé. Tête imberbe de Dionysos à gauche, la tête coiffée d'une couronne de vigne.

R/ ΜΑΛΙΕ/ΩΝ. (de Lamia). Amphore surmontée d'une feuille de vigne ; dans le champ à droite, un prochous (aiguïère).

Exemplaire sur un petit flan ovale, bien centré des deux côtés à l'usure importante, mais parfaitement lisible et identifiable. Beau portrait de Dionysos. Usure plus importante sur l'amphore. Patine grise superficielle. GC. 2141 (140€) - BMC. 3 - Cop. 77 - P. - SB. - Lockett 1551 - Coll. BCD., Triton XV, 2012, 124.

RRR. TTB750 €

Cet exemplaire provient de la vente Gorny de mars 2005. *Ce type pourrait avoir été frappés pour les Maliens à Lamia. Cependant, dans la collection BCD, ce type représenté par un seul exemplaire, n° 124 est bien attribué à Lamia. Semble beaucoup plus rare que ne le laissent supposer les ouvrages généraux.*



bgr_259297. obole, c. 400-344 AC., Lamia, Thessalie, (Ar, Ø 11 mm, 3 h, 0,76 g). (pd. th. 0,80 g, 2 hemioboles ou 4 tartermorias).

A/ Même description. R/ ΛΑΜΙΕ/ΩΝ. (de Lamia). Amphore surmontée d'une feuille de vigne ; dans le champ à droite, un prochous (aiguïère).

Exemplaire sur un petit flan parfaitement centré des deux côtés. Beau portrait de Dionysos. Revers bien venu à la frappe. Belle patine de collection ancienne. GC. 2098 - BMC. 4 - Cop. 80 - P. 1206 - SB. 2744.

RRR. TTB420 €

Cet exemplaire provient de la collection A. S. et de MONNAIES 45, n° 76. *Le monnayage de Lamia reste rare et méconnu.*



bgr_387725. obole, c. 390-370 AC., Lamia, Thessalie, étalon éginétique, (Ar, Ø 9 mm, 6 h, 0,59 g). (pd. th. 1,04 g, 2 hemioboles ou 4 tartermorias).

A/ Anépigraphé. Tête imberbe de Dionysos à droite, la tête coiffée d'une couronne de vigne. R/ ΛΑΜ. (de Lamia). Amphore surmontée d'une feuille de vigne ; dans le champ à droite, un prochous (aiguïère).

Exemplaire sur un petit flan ovale bien centré au droit à l'usure régulière. Belle tête de Dionysos. Revers de style fin, légèrement décentré. Patine grise avec des reflets dorés.

GC. 2098 var. - BMC. - Cop. 76 - HGCS.4/121(R2) - Coll. BCD I, 1090 - Coll. BCD II, 127/1.

RRR. TTB180 €

Poids très léger. *Le monnayage de Lamia reste rare et méconnu. Ce type semble plus rare que ne le laissent supposer les ouvrages généraux. C'est la première fois que nous proposons ce type à la vente.*

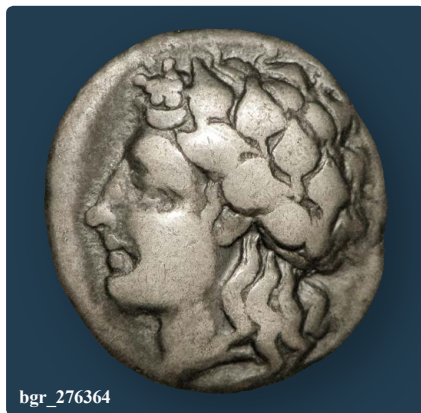

bgr_276364

cgb.fr

numismatique
depuis 1986

LARISSA - (480-420 avant J.-C.)



bgr_359338. Obole, c. 475-450 AC., Larissa, étalon éginétique, (Ar, Ø 10 mm, 1 h, 0,70 g). (pd. th. 1,04 g, 1/6 drachme). A/ Tête et cou de taureau à gauche, la tête de face. R/ ΛΑ. (Larissa). Tête et cou de cheval bridé à droite dans un carré creux. Exemplaire sur un petit flan ovale et irrégulier, légèrement échanuré avec le grénétis visible. Très joli droit. Frappe un peu molle au revers avec un coin légèrement bouché. Très jolie patine de collection ancienne. HGCS. 4/476 (R1) - BMC. 4 - Coll. BCD, Nomos 4, n° 1105 - coll. BCD, Triton XV, n°147.
RR. TTB320 €
 Cet exemplaire provient de Pecunem (G&N). Poids très léger. Mêmes coins que l'exemplaire du British Museum (BMC. p. 24, n° 4, pl. IV/7) et que l'exemplaire de la collection BCD, Triton XV, n° 147. Même coin de droit que l'exemplaire BCD, Nomos 4, n° 1105.



bgr_387703. Obole, c. 475-450 AC., Larissa, Thessalie, étalon éginétique, (Ar, Ø 10 mm, 1 h, 0,85 g). (pd. th. 1,04 g, 1/6 drachme). A/ Même description. R/ Λ-A. (Larissa). Tête et cou de cheval bridé à droite dans un carré creux. Exemplaire sur un flan ovale bien centré à l'usure importante, mais parfaitement lisible et identifiable. HGCS. 4/476 (R1) - BMC. 4 - Cop. 211 - BMC. 3 - Coll. BCD, Nomos 4, n° 1105 - coll. BCD, Triton XV, n°146.
RR. TTB195 €
 Poids très léger.

LARISSA - (400-344 avant J.-C.)



bgr_331587. Drachme, c. 350-340 AC., Larissa, Thessalie, étalon éginétique, (Ar, Ø 19,5 mm, 6 h, 5,89 g). (pd. th. 6,24 g, 6 oboles). A/ Anépigraphie. Tête de la nymphe Larissa de face tournée de trois-quarts de face à gauche, les cheveux retenus par un bandeau (l'ampyx). R/ Légende partiellement inversée. ΛΑΡΙΣΣ/ΑΙΩΝ. Cheval paissant à droite, levant l'antérieur gauche. Exemplaire sur un petit flan ovale et irrégulier, bien centré des deux côtés avec le grénétis visible au droit. Beau portrait de la nymphe Larissa de haut relief et de style fin. Joli revers, bien venu à la frappe. Patine de collection ancienne avec des reflets mordorés et bleutés irisés. B. traité703 pl. 298/16 - Cop. 120 - Delepierre 1123 - BMC.- - Dewing 1403 - SB. 2276 - BMC. 60 - T.R. Martin, The Chronology of the Fourth-Century B.C. Facing-Head of Larissa, MN. 28, New York, 1983, p. 1-34, pl. 1, n° 4 - coll. BCD. Thessaly, n° 316.

R. SUP750 €
 Cet exemplaire sur un flan relativement étroit tout en étant

relativement complet nous montre la maîtrise artistique du graveur qui a su habilement adapter son sujet à la forme circulaire du flan, tant au niveau du droit, où la chevelure vient harmonieusement occuper l'ensemble du flan et au revers, où le cheval semble se courber.



bgr_379603. Drachme, c. 350-340 AC., Thessalie, Larissa, étalon éginétique, (Ar, Ø 22 mm, 2 h, 6,07 g). (pd. th. 6,24 g, 6 oboles).
 A/ Même description. R/ ΛΑΡΙΣΣ//ΑΙΩΝ. (de Larissa). Cheval paissant à droite, l'antérieur repose sur la ligne de sol. Exemplaire sur un flan allongé parfaitement centré des deux côtés avec le grénétis du droit partiellement complet. Visage de toute beauté à l'usure superficielle dans la chevelure. Revers de style fin. Patine de collection ancienne avec des reflets dorés.
 B. traité701 pl. 298/14 - Cop. 120 - Delepierre 1119 - Dewing 1398 - T. R. Martin, The Chronology of the Fourth-Century B.C. Facing-Head of Larissa, MN.28, New-York, 1983, p.1-34, pl.1.
SUP1200 €
 Cet exemplaire provient du stock d'Alain Poinsignon (Strasbourg). Cet exemplaire, sur un flan relativement étroit tout en étant relativement complet, nous montre la maîtrise artistique du graveur qui a su habilement adapter son sujet à la forme circulaire du flan, tant au niveau du droit, où la chevelure vient harmonieusement occuper l'ensemble du flan et au revers, où le cheval semble se courber. Cette position où le cheval pose l'antérieur sur le sol semble beaucoup plus rare que ceux où il est carrément courbé avec le même antérieur plié.

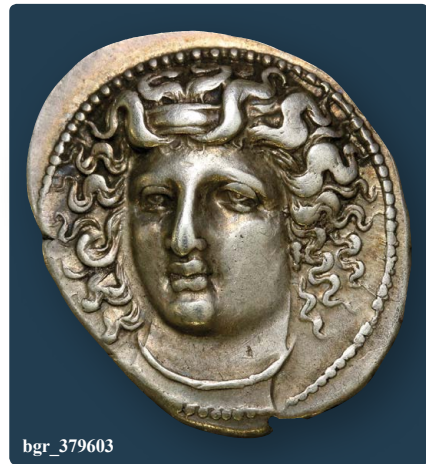

bgr_379603



bgr_389478. Drachme, c. 350-340 AC., Thessalie, Larissa, étalon éginétique, (Ar, Ø 17,5 mm, 2 h, 5,24 g). (pd. th. 6,24 g, 6 oboles).

A/ Même description. R/ [AAPIΣ/ΑΙΩΝ]. (de Larissa). Cheval paissant à droite, l'antérieur repose sur la ligne de sol. Exemplaire sur un petit flan ovale, légèrement décentré à l'usure très importante, lisible et identifiable. Patine épaisse de collection ancienne. B. traité 701 pl. 298/14 - Cop. 120 - Delepierre 1119 - Dewing 1398 - T. R. Martin, The Chronology of the Fourth-Century B.C. Facing-Head of Larissa, MN.28, New-York, 1983, p. 1-34, pl. 1.

TB+195 €
Poids très léger. Cet exemplaire, sur un flan relativement étroit tout en étant relativement complet, nous montre la maîtrise artistique du graveur qui a su habilement adapter son sujet à la forme circulaire du flan, tant au niveau du droit, où la chevelure vient harmonieusement occuper l'ensemble du flan et au revers, où le cheval semble se courber. Cette position où le cheval pose l'antérieur sur le sol semble beaucoup plus rare que ceux où il est carrément courbé avec le même antérieur plié.



bgr_388122. Trihemiobole, c. 350 AC., Larissa, Thessalie, étalon éginétique, (Ar, Ø 12,5 mm, 12 h, 1,20 g). (pd. th. 1,56 g, 1/6 oboles).

A/ Anépigraphe. Tête de la nymphe Larissa de trois-quarts de face tournée à gauche, les cheveux retenus par un bandeau (l'ampyx). R/ [AAPIΣΑΙΩΝ]. (de Larissa). Cavalier passant à droite.

Exemplaire sur un petit flan ovale bien centré. Très belle tête. Revers de frappe un peu moule. Patine grise superficielle, légèrement granuleuse.

BMC.- - B. traité 724 pl. 299/12 - P.- - Cop. 134 - SGKB. 167 - Demeester- - HGCS. 4/475 (R2) - Coll. BCD I, 1162 - Coll. BCD II, 326.

RR. TTB/TB+330 €
Poids léger. Les monnaies divisionnaires sont très rares. Nous avons des oboles, des dioboles et des trioboles. Nous n'avons pas de liaison de coin pertinente.



bgr_238100. Obole, c. 350 AC., Larissa, Thessalie, étalon éginétique, (Ar, Ø 13 mm, 6 h, 1,10 g). (pd. th. 1,56 g, 1/6 oboles).

A/ Même description. R/ AAPIΣ/ΑΙΩΝ. (de Larissa). Cavalier passant à droite.

Exemplaire sur un petit flan ovale bien centré des deux côtés, à l'usure importante, mais parfaitement visible et identifiable. Patine gris foncé légèrement granuleuse. BMC.- - B. traité 724 pl. 299/12 - P.- - Cop. 134 - SGKB. 167 - Demeester- - T. R. Martin, The Chronology of the Fourth-Century B. C. Facing-Head of Larissa, MN. 28, New York,

1983, p. 1-34, pl. 1.

RR. TB+125 €
Poids léger. Les monnaies divisionnaires sont très rares. Nous avons des oboles, des dioboles et des trioboles. Nous n'avons pas de liaison de coin pertinente.



bgr_238099. Obole, c. 350 AC., Larissa, Thessalie, étalon éginétique, (Ar, Ø 12 mm, 12 h, 0,86 g). (pd. th. 1,04 g, 1/6 oboles).

A/ Même description. R/ AAPIΣ/ΑΙΩΝ. (de Larissa). Cheval paissant à droite.

Exemplaire sur un petit flan ovale bien centré des deux côtés, à l'usure importante, mais parfaitement visible et identifiable. Patine gris foncé légèrement granuleuse.

BMC.- - B. traité 720 pl. 299/8 - P.- - Cop. 135 - SGKB. 168 - Demeester- - T. R. Martin, The Chronology of the Fourth-Century B. C. Facing-Head of Larissa, MN. 28, New York, 1983, p. 1-34, pl. 1.

RR. TB+100 €
Poids léger. Les monnaies divisionnaires sont très rares. Nous avons des oboles, des dioboles et des trioboles. Nous n'avons pas de liaison de coin pertinente.

OETA - (IV^e siècle avant J.-C.)



bgr_359334. Hemidrachme, c. 323-322 AC., Héraclée Trachinia, Thessalie, étalon éginétique, (Ar, Ø 15 mm, 12 h, 2,69 g). (pd. th. 3,12 g, 2 hemioboles ou 4 tartermorion).

A/ Anépigraphe. Tête de lion, vu de trois quarts à gauche, une tête de lance dans la gueule.

R/ OIT[ΑΟΝ] • Légende rétrograde. (des Oetiens). Hercule nu debout de face, tenant une massue transversale des deux mains.

Exemplaire sur un flan ovale bien centré des deux côtés à l'usure importante, mais bien centré des deux côtés. Patine de collection ancienne avec des reflets dorés. BMC. 2 - GC.- - Cop. 176 - HGCS. 4/129 var. - Coll. BCD, Triton XV, n° 487.

RR. TB+380 €
Cet exemplaire provient du stock d'Edgar L. Owen et de la collection Franck James, Roma Numismatics electronic auction 12, n° 288. Poids léger. Ce monnayage semble beaucoup plus rare que ne le laissent supposer les ouvrages généraux. Mêmes coin de revers que l'exemplaire de la collection BCD (Triton XV, n° 487).

cgb.fr

numismatique
depuis 1988

PHALANNA - (IV^e - III^e siècle avant J.-C.)



bgr 276365. Trichalque, c.320 AC., Phalanna, Thessalie, étalon égéinétique, (Ac, Ø 20,5 mm, 2 h, 9,22 g). (3 chalques). **A/ Anépigraphé.** Tête lauree masculine (Apollon) à droite. **R/ ΦΑΛΑ-ΝΝΑΙ-Ω-Ν/Ρ.** (de Phalanna). Tête de la nymphe Phalanna à droite, les cheveux retenus dans un saccos.

Exemplaire sur un flan ovale et épais, bien centré des deux côtés. Belle tête au droit avec un début de cassure de coin dans la chevelure. Joli revers. Belle patine vert noir. Cop. 206 - Evelpidis 161 - BMC. 5 pl. 8/16 - GC. 2180 - Coll. BCD., Triton XV, n° 583/1. **RR. TTB** 225 €

Cet exemplaire provient de la vente Münzzentrum de décembre 1990. *Ce type semble lourd et appartient à une série plus ancienne chronologiquement. Semble plus rare que ne le laissent supposer les ouvrages généraux.*

PHARSALE - (450-400 avant J.-C.)



bgr 387762. Hemidrachme ou quart de statère, c. 440-425 AC. Pharsale, Thessalie, étalon égéinétique, (Ar, Ø 15 mm, 9 h, 3,02 g). (pd. th. 3,12 g, 3 oboles).

A/ Anépigraphé. Tête d'Athéna à droite, coiffée du casque attique à cimier. **R/ ΦΑ-Ρ.** Tête et cou de cheval à droite dans un carré creux. Exemplaire sur un flan ovale bien centré des deux côtés. Belle tête d'Athéna à l'usure régulière. Joli revers de style fin. Patine de collection ancienne avec des reflets dorés. Dewing 1415 - HGCS. 4/630 - Coll. Thessaly I, 1280. **R. TTB** 360 €

Sur notre exemplaire, la tête d'Athéna est encore archaïsante.



bgr 374563. Hemidrachme ou quart de statère, c. 440-425 AC. Thessalie, Pharsale, étalon égéinétique, (Ar, Ø 15 mm, 9 h, 2,88 g). (pd. th. 3,12 g, 3 oboles).

A/ Même description. **R/** Même description. Exemplaire sur un flan large et ovale, irrégulier, bien centré des deux côtés. Belle tête archaïsante d'Athéna. Revers légèrement stylisé sur la tête de cheval. Jolie patine de collection ancienne avec des reflets dorés, légèrement granuleuse.

Dewing 1415 - HGCS. 4/630 - Coll. Thessaly I, 1280. **R. TTB** 380 €
Sur notre exemplaire, la tête d'Athéna est encore archaïsante.



bgr 349575. Hemidrachme, c. 400 AC., Pharsale, Thessalie, étalon égéinétique, (Ar, Ø 15 mm, 12 h, 2,89 g). (pd. th. 3,12 g, 3 oboles ou 1/2 drachme).

A/ Anépigraphé. Tête d'Athéna à droite, coiffée du casque attique à cimier et ailette avec boucles d'oreille. **R/ Φ-Α-Ρ-Σ.** Tête et cou de cheval à droite.

Exemplaire sur un petit flan ovale, légèrement court sur la tête d'Athéna. Belle tête d'Athéna. Joli revers à l'usure régulière. Patine grise de collection ancienne avec des reflets doré.

Dewing 1415 - P. 1244 var. - Stella Lavva, Die Münzprägung von Pharsalos, Sarrebrück 2001, p. 124 (A/ 58 - R/ 71).

RR. TB+ 180 €
Mêmes coins que l'exemplaire de la collection BCD, Triton XV, 3 janvier 2012, n° 655.

PHARSALE - (III^e siècle avant J.-C.)



bgr 374584. Demi-unité, c. 280-220 AC., Pharsale, Thessalie, étalon égéinétique, (Ac, Ø 15 mm, 3 h, 2,09 g). (pd. th. 3,12 g).

A/ Anépigraphé. Tête d'Athéna à gauche, coiffée du casque attique à cimier orné d'une aile et d'un serpent. **R/ Φ-Α/Ρ-Σ.** (Pharsale). Cavalier thessalien galopant à droite, vêtu d'un chiton, coiffé du pétase avec la chlamyde flottant au vent, tenant le lagobolon de la main droite ; sous les pattes du cheval MHT.

Exemplaire sur un flan bien centré des deux côtés. Belle tête d'Athéna. Joli revers de style fin. Magnifique patine vert foncé.

HGCS. 4/654 - GC. 2196 - Coll. BCD., Triton XV, 2012, n° 653.

RR. SUP 180 €
Poids léger. Ce type semble plus rare que ne le laissent supposer les ouvrages généraux.



bgr_374563

TRIKKA - (480-420 avant J.-C.)



bgr_228909. Tetartemorion, c. 450-420 AC., Triikka, Thessalie, étalon éginétique, (Ar, Ø 9,5 mm, 11 h, 0,25 g). (pd. th. 0,26 g, 1/4 obole).

A/ Anépigraphé. Cavalier galopant à droite, coiffé de la kausia, brandissant une javeline de la main droite. R/ [ΤΡΙΚΚ..]. (de Triikka). La nymphe Triikka assise à droite, tenant des deux mains un sceptre.

Exemplaire sur un petit flan centré des deux côtés, ébréché à 1 heure au droit. Beau cavalier. Revers de style fin pour ce type de divisionnaire. Patine de collection ancienne légèrement granuleuse.

B. traité 548 var., pl. 291/18 - GC.- - BMC.- - Cop.-. RR. TTB120 €

Cet exemplaire provient de MONNAIES 41, n° 162.

Les plus petites monnaies divisionnaires de Triikka étaient normalement des oboles d'étalon éginétique.

Avec un tetartemorion, nous nous retrouvons en face de l'une des plus petites monnaies divisionnaires pour la Thessalie.



bgr_374572. Obole, c. 420-400 AC., Triikka, Thessalie, étalon éginétique, (Ar, Ø 11 mm, 6 h, 0,87 g). (pd. th. 1,04 g, Triobole ou 3 oboles).

A/ Anépigraphé. Cheval au pas à droite, grénets circulaires. R/ ΤΡΙΚ/ΚΑ. (Triikka). Athéna courant à gauche, casquée, brandissant une javeline de la main droite et un bouclier ovale de la main gauche. B. traité 551 - GC.- - BMC.- - HGCS. 4/327 - Coll. BCD, Thessaly II, Triton XV, n° 779.2.

RR. TTB+ /TTB.....280 €

Ce type semble beaucoup plus rare que ne le laissent supposer les ouvrages généraux.

LIGUE THESSALIENNE
(196-146 avant J.-C.)

bgr_388374. Drachme ou double victoriat, c. 196-146 AC., Larissa, Thessalie, étalon éginétique ou romain, (Ar, Ø 22 mm, 12 h, 6,38 g). (pd. th. 6,24 g, 6 oboles).

A/ Anépigraphé. Tête lauree de Zeus à droite. R/ Légendes grecques placée verticalement, au-dessus d'Athéna et à l'exergue. ΘΕΣΣΑ//ΛΩΝ/ ΦΙΛΟΞΕ-ΝΙΑΗΣ//ΔΑΜΟ-ΘΙΝΟΣ. Athéna Itonia combattante marchant à droite, brandissant une javeline transversale de la main droite et tenant un bouclier de la main gauche.

Exemplaire sur un flan large bien centré des deux côtés. Beau portrait de Zeus. Frappe un peu molle au revers. Jolie patine de collection ancienne avec des reflets dorés. BMC. 13 - HGCS. 4/210 - Coll. BCD, Triton XV, n° 869.3. TTB+320 €

Monétaires : Kleippos et Gorgopas.



bgr_346517. Tetrobole ou denier, c. 196-146 AC., Larissa, Thessalie, étalon éginétique ou romain, (Ar, Ø 19,5 mm, 3 h, 4,09 g). (pd. th. 4,16 g, 4 oboles).

A/ Monogramme derrière la tête. Tête lauree d'Apollon à droite.

R/ Légendes grecques verticalement. ΘΕΣΣΑ/[ΛΩΝ]/ ΠΙΟ-ΑΥ. (des Thessaliens/ Poly). Athéna Itonia combattante marchant à droite, brandissant une javeline transversale de la main droite et tenant un bouclier de la main gauche ; de chaque côté du visage, une étoile (les Dioscures).

Exemplaire sur un flan complet, légèrement irrégulier, bien centré des deux côtés. Très beau portrait. Frappe un peu molle au revers. A été nettoyé anciennement.

BMC.- - Cop. 300 - P.- - Coll. BCD, Triton XV, 2012 -.

RR. TTB+ /TTB.....350 €

Cet exemplaire provient de MONNAIES 34, n° 160 et de e-MONNAIES 1, bgr_340735. *La lecture du nom du magistrat reste difficile au droit. Interprétée comme (Gluona) par les auteurs du SNG Copenhague (n° 300).*



bgr_284329. Unité, c. 196-146 AC., Larissa, Thessalie, étalon éginétique ou romain, (Ac, Ø 20 mm, 12 h, 5,58 g).

A/ Anépigraphé ; monogramme derrière la tête. Tête lauree d'Apollon à droite.

R/ Légendes grecques verticalement. ΘΕΣΣΑ/ΛΩΝ/ ΕΝ-ΝΙΙΙΙ. Athéna Itonia combattante marchant à droite, brandissant une javeline transversale de la main droite et tenant un bouclier de la main gauche ; de chaque côté, un bonnet des Dioscures.

Exemplaire sur un flan ovale, légèrement échancré à 12 heures; Très belle tête d'Apollon. Joli revers de style fin. Belle patine vert olive.

BMC. 56 pl. I, n° 7 - Cop.- - Delepierre- - GC. 2237.

RR. TTB+95 €

Poids léger. La légende est en partie incomplète (nom du magistrat).



bgr_346517



bgr 349674. Dichalque, c. 196-146 AC., Larissa, Thessalie, étalon éginétique, (Ae, Ø 18,5 mm, 12 h, 5,68 g). (pd. th. 6,24 g, 2 chalques).

A/ Tête casquée d'Athéna à droite, coiffée du casque corinthien.

R/ ΘΕΣ/ΣΑΛΩ-N. (des Thessaliens). Cheval passant à droite, au trot, devant, dans le champ à droite, un épi de blé vertical.

Exemplaire sur un petit flan épais et ovale bien centré, court sur la légende de droit. Beau portrait d'Athéna. Cheval élégant et élancé. Jolie patine vert foncé.

BMC. 62 - GC. 2238 - Coll. BCD, Triton XV, n° 903/2.

R. TTb100 €

Poids très léger. Magistrat : *Ippaitas*.

ACARNANIE

ANACTORIUM - (IV^e siècle avant J.-C.)



bgr 352183. Statère, c. 350-340 AC., Acarnanie, Anactorium, étalon corinthien, (Ar, Ø 23 mm, 12 h, 8,58 g). (pd. th. 8,64 g, 3 drachmes ou 18 oboles). A/ Anépigraphe. Pégase volant à droite.

R/ monogramme. (AN). Tête d'Athéna à droite, coiffée du casque corinthien ; derrière un trépiéd delphien. Exemplaire de qualité exceptionnelle pour ce type de monnayage sur un flan parfaitement centré des deux côtés. Au droit tous les détails de l'aile sont visibles, mais faiblesse de frappe sur la tête de Pégase. Revers de toute beauté, finement détaillé avec un portrait d'Athéna fantastique. Très jolie patine de médaillier avec des reflets dorés, mais légèrement tachée au revers.

BMC. 28 - SB.- - HGCS. 4/758 - Sammlung BCD Akarnanien und Aetolien, M&M 23, 18 octobre 2007 -, n° 90 var., au revers le trépiéd n'est pas inclu dans une couronne.

RR. SUP850 €

Cet exemplaire provient de la collection A. S., de MONNAIE 45, n° 83 et de la collection d'Élisabeth Mème coin de droit que l'exemplaire de la collection BCD, n° 90 qui présente le même aplatissement sur la tête du Pégase.



bgr 276384. Statère, c. 330 AC., Anactorium, Acarnanie, étalon corinthien, (Ar, Ø 20,5 mm, 9 h, 8,15 g). (pd. th. 8,60 g, 3 drachmes ou 18 oboles).

A/ Anépigraphe. Pégase volant à gauche.

R/ monogramme. (AN) / (MEΣ). Tête d'Athéna à gauche, coiffée du casque corinthien ; derrière légende dans une couronne de laurier.

Exemplaire sur un petit ovale et irrégulier, un peu court des deux côtés. Beau Pégase à l'usure régulière. Jolie tête d'Athéna au revers. Belle patine de collection ancienne avec des reflets mordorés.

BMC. 40 var. pl. 32/5 - SB. 3917 - B. traité 179 var. pl. 277/12 - Sammlung BCD Akarnanien und Aetolien, M&M 23, 18 octobre 2007 -.

RR. TTb+650 €

Cet exemplaire provient de la vente Platt de mars 1984. *Ce type manquait dans la collection de Basile Demetriadi, le plus bel ensemble pour cette région. Au revers de ce statère, nous lisons clairement un monogramme dans la couronne placée derrière la tête d'Athéna. Le seul exemplaire qui pourrait lui ressembler est celui de l'ancienne collection Six (B. Traité, p. 89-90, n° 182) mais la couronne de laurier est vide. Même coin de droit que l'exemplaire de MONNAIES 34, n° 146.*



bgr_352183



bgr_353797. Statère, c. 320 AC., Acarnanie, Anactorium, étalon corinthien, (Ar, Ø 19 mm, 3 h, 8,47 g). (pd. th. 8,60 g, 3 drachmes ou 18 oboles). A/ Pégase volant à gauche. R/ (AN)/ (AO). (Anactorium). Tête d'Athéna à gauche, coiffée du casque corinthien ; derrière monogramme et omphalos.

Exemplaire sur un petit flan irrégulier, parfaitement centré des deux côtés. Usure superficielle au droit. Revers de toute beauté. Très jolie patine de médailleur avec des reflets mordorés. BMC. 42 - SB.- - B. traité 190 pl. 272/18 - Sammlung BCD Akarnanien und Aetolien, M&M 23, 18 octobre 2007, n° 105.

RR. TTB+ /SUP.....650 €

Cet exemplaire provient du stock de Vinchon. Ce type semble beaucoup plus rare que ne le laissent supposer les ouvrages généraux.



bgr_358836. Statère, c. 320 AC., Anactorium, Acarnanie, étalon corinthien, (Ar, Ø 22 mm, 12 h, 8,07 g). (pd. th. 8,60 g, 3 drachmes ou 18 oboles). A/ Même description. R/ EIII/ ΔΩ. Tête d'Athéna à gauche, coiffée du casque corinthien ; derrière un fœau tourné) gauche.

Exemplaire sur un flan large, parfaitement centré des deux côtés à l'usure importante, mais parfaitement lisible et identifiable. Patine grise superficielle avec des reflets dorés.

BMC. 64 var. - SB.- - B. traité 175 pl. 277/8 - HGCS. 4/763 - Pegasi 62 var. - Sammlung BCD Akarnanien und Aetolien, M&M 23, 18 octobre 2007, n° 107 var.

RRR. TTB650 €

Ce type avec les lettres à sous le buste au lieu semble beaucoup plus rare que celui avec les lettres placées derrière la tête. Semble de même coin de revers que l'exemplaire du Cabinet des médailles de la BnF, (Babelon, Traité, pl. CCLXXVII, n° 8) qui n'est pas repris dans l'ouvrage de R. Calciati, Pegasi.

LEUCAS - (350-306 avant J.-C.)



bgr_360870. Statère, c. 320-280 AC., Leucas, Acarnanie, étalon corinthien, (Ar, Ø 24,5 mm, 12 h, 7,39 g). (pd. th. 8,60 g, 3 drachmes ou 18 oboles).

A/ Même description. R/ Anépigraphe. Tête d'Athéna à gauche, coiffée du casque corinthien ; derrière, un croissant. Exemplaire sur un flan large et ovale bien centré à l'usure importante. Pégase complet au droit. Portrait d'Athéna au revers avec un petit plat de frappe sur le visière du casque. Argent corné.

BMC. - Dewing - B. traité - HGCS. 4/825 - Sammlung BCD Akarnanien und Aetolien, M&M 23, 18 octobre 2007 - , n°.

TTB380 €
Cet exemplaire provient de la vente Bourgey du 9 novembre 1976, n° 72 (2100 FF + frais). Poids léger.

THYRRHÉION - (350-306 avant J.-C.)



bgr_276394. Statère, c. 330-306 AC., Thyrrhéion, Acarnanie, étalon corinthien, (Ar, Ø 22 mm, 12 h, 7,94 g). (pd. th. 8,64 g, 3 drachmes ou 18 oboles).

A/ Même description. R/ Θ-Υ/ ΑΥ. (Thyrréion). Tête d'Athéna à gauche, coiffée du casque corinthien ; derrière une boucle d'oreille (ou un trépid surmonté d'une couronne). Exemplaire sur un flan très large, parfaitement centré des deux côtés. Joli Pégase au droit avec des « cheveux » dans le métal au droit. Joli revers avec une tête d'Athéna de haut relief. Belle patine de collection ancienne. BMC. 7 pl. 38/7 - Dewing - B. traité 234 var. - Sammlung BCD Akarnanien und Aetolien, M&M 23, 18 octobre 2007 - , n° 371.

R. SUP550 €

Cet exemplaire provient de la vente Weil de juin 1993. Poids léger. Semble de même coin de droit que l'exemplaire de la collection BCD (n° 371).



bgr_276399. Statère, c. 330-306 AC., Thyrrhéion, Acarnanie, étalon corinthien, (Ar, Ø 19 mm, 6 h, 8,59 g). (pd. th. 8,64 g, 3 drachmes ou 18 oboles).

A/ Même description. R/ Θ. (Thyrréion). Tête d'Athéna à droite, coiffée du casque corinthien ; derrière une boucle d'oreille (ou un trépid surmonté d'une couronne).

Exemplaire sur un petit flan épais, relativement bien centré des deux côtés. Pégase ramassé au droit avec une usure superficielle. Joli revers, bien venu à la frappe. Belle patine de collection ancienne avec des reflets dorés.

BMC. - Dewing - B. traité - Sammlung BCD Akarnanien und Aetolien, M&M 23, 18 octobre 2007 - , n° 373/4.

R. TTB+550 €

Cet exemplaire provient de la vente Parsy de juin 2004. Poids léger. Semble de même coin de droit que l'exemplaire de la collection BCD (n° 373/4).

LOCRIDE

OPONTE - (369-338 avant J.-C.)



bgr 352385. Statère, c. 369-338 AC., Oponte, Locride, (Ar, Ø 24,5 mm, 1 h, 12,01 g). (pd. th. 12,48 g, 12 oboles).

A/ *Anépigraphe.* Tête cornue de Perséphone à gauche, avec des épis. R/ OIΩN-TION. Ajax, fils d'Oilée nu, combattant à droite, coiffé d'un casque, tenant un bouclier orné d'un serpent de la main gauche et une épée courte de la main droite ; entre les jambes un petit bouclier rond ; à l'exergue.

Exemplaire sur un flan légèrement ovale. Très beau portrait. Revers de style fin et de haut relief où tous les détails du héros sont visibles. Exemplaire recouvert d'une fine patine grise, mettant en valeur les reliefs. BMC. 7 pl. 1/3 - GC. 2328 var. (550f) - B. traité426 pl. 206/14 - Dewing- - SB. - - HGCS. 4/989 - Coll. BCD, NAC. 55, n° 15.

RR. TTb+1700 €

Cet exemplaire provient de MONNAIES XXIX, n° 23 et de la collection d'Élisabeth. *Trace de double frappe décalée devant le visage qui donne l'impression d'une paille. Notre statère appartient au premier groupe du monnayage opontien avec le serpent ornant le bouclier.*



bgr 389335. Quart de statère ou hemidrachme, c. 369-338 AC., Oponte, Locride, étalon éginétique, (Ar, Ø 15,5 mm, 12 h, 2,60 g). (pd. th. 3,12 g, 3 oboles).

A/ *Anépigraphe.* Tête de Perséphone à droite cornue, couronnée d'épis. R/ [OIΩNTION]. Ajax, fils d'Oilée nu, combattant à droite, coiffé d'un casque, tenant un bouclier de la main gauche et une épée courte de la main droite ; le bouclier est orné d'un serpent ; entre les jambes du héros, haut de casque tourné à droite.

Exemplaire sur un petit flan à l'usure très importante, identifiable. Patine de collection ancienne. BMC. 9 - Cop. - - B. traité427 pl. 206/19 - GC. 2330 - Lockett 1701 - coll. BCD, NAC. 55,8 octobre 2010, n° 95 (1300FS).

R. TB+150 €

Sur notre exemplaire, on distingue très bien le serpent qui orne le bouclier d'Ajax. Au revers, entre les jambes, il s'agit du plumet qui vient se placer au-dessus du casque. Nous n'avons pas relevé d'identité de coin pertinente.



bgr 374556. Obole, c. 340-330 AC., Oponte, Locride,

étalon éginétique, (Ar, Ø 12 mm, 0,71 g). (pd. th. 1,04 g, 3 oboles). A/ Amphore surmontée de deux branches de vigne.

R/ Étoile à seize rais centré d'un cercle pointé en cœur.

Exemplaire sur un petit flan bien centré des deux côtés.

Bel exemplaire. Jolie patine de collection ancienne avec des reflets mordorés. BMC. - - Cop. - - B. traité442 - GC. - - HGCS. 6/976 - coll. BCD, NAC. 55,8 octobre 2010, n° 89.

R. TTb175 €

Poids léger. Droit avec ethnique de la région.



bgr_353797



bgr_352385

PHOCIDE

LIGUE PHOCIDIENNE

(V^e siècle avant J.-C.)



bgr 359354. Obole, c. 478-460 AC., Delphes, Phocide, étalon éginétique, (Ar, Ø 11 mm, 9 h, 0,93 g). (pd. th. 1,04 g, 2 hemioboles ou 4 tartermoría).

A/ Anépigraphé. Tête de taureau vu de face. R/ O. Protomé de sanglier à gauche dans un carré creux.

Exemplaire sur un petit flan irrégulier, échancré à 11 heures au droit. Joli droit. Revers de très beau style. Belle patine de collection ancienne gris foncé avec des reflets dorés. HGCS. 4/1065 (R2) - R. T. Williams, Silver Coinage of the Phokians, Londres 1972, n° 123 - coll. BCD, 213.2.

RR. TTb+350 €

Cet exemplaire provient de la vente Roma numismatics electronic 12, n° 739. Poids léger. Mêmes coins que l'exemplaire décrit dans l'ouvrage de Williams. Même coin de droit que l'exemplaire de la collection BDC, 213.2.



bgr 389483. Hemidrachme, c. 465-460 AC, Delphes, Phocide, étalon éginétique, (Ar, Ø 14 mm, 6 h, 2,57 g). (pd. th. 3,36 g, 3 oboles).

A/ Même description. R/ Φ/Ο/Κ/Ι. Tête d'Artémis à droite, les cheveux retenus par un filet ; le tout dans un carré creux. Exemplaire sur un petit flan ovale et irrégulier à l'usure importante, mais identifiable. Joli droit Usure plus importante au revers. Patine de collection ancienne. BMC. 31 - P. 1357 - GC. 2348 - HGCS. 4/1036 - R. T. Williams, Silver Coinage of the Phokians, Londres 1972, p. 87688, n° 104.

RR. TB+195 €

Poids très léger.



bgr 259299. Obole, c. 460-420 AC., Delphes, Phocide, étalon éginétique, (Ar, Ø 10 mm, 9 h, 0,96 g). (pd. th. 1,04 g, 2 hemioboles ou 4 tartermoría). A/ Même description. R/ Φ/Ο/. Protomé de sanglier à droite dans un carré creux.

Bel exemplaire pour ce monnayage souvent fruste bien centré avec une fine patine grise qui recouvre l'exemplaire. BMC. 35 - P. - GC. 2349 - Dewing 1483 - R. T. Williams, Silver Coinage of the Phokians, Londres 1972, p. 101, n° 287 (A/ 206-R/ 174), pl. 10.

RR. TTb+380 €

Cet exemplaire provient de la collection A. S. et de MONNAIES 45, n° 82. Mêmes coins que l'exemplaire de l'American Numismatic Society (Williams n° 287, pl. 10) avec une cassure de coin caractéristique au revers au-dessus du groin du protomé de sanglier.

BÉOTIE

LIGUE BÉOTIENNE - (225-171 avant J.-C.)



bgr 330404. Demi-statère, c. 225-171 AC., Thèbes, étalon étolien, (Ar, Ø 18 mm, 4 h, 4,99 g). (pd. th. 5,06 g, 6 oboles). A/ Anépigraphé. Tête aurée de Poséidon à droite ; grénétis circulaire fermé. R/ ΒΟΙΩΤΩΝ/ (AN). (Des Béotiens). Niké, debout à gauche, tenant une couronne de la main droite et la stylis de la gauche.

Exemplaire sur un petit flan large, ovale et irrégulier, parfaitement centré des deux côtés avec le grénétis complet au droit. Magnifique portrait de Poséidon à droite. Joli revers de style, bien venu à la frappe. Belle patine de collection ancienne avec des reflets mordorés.

BMC. 92 - Delepière - GC. 2404 - Cop. 387 - Collection BCD, Triton IX, 10 janvier 2006, BCD Boiotia, p. 33, n° 126.

R. TTb+280 €

Sur notre exemplaire, le monogramme est légèrement différent et ne semble pas aussi complet que celui décrit dans le catalogue du British Museum (BMC 99).



bgr 352388. Demi-statère, c. 225-171 AC., Thèbes, Béotie, étalon étolien, (Ar, Ø 19,5 mm, 5 h, 4,53 g). (pd. th. 5,06 g, 6 oboles). A/ Anépigraphé. Tête aurée de Poséidon à droite. R/ ΒΟΙΩΤΩΝ. (des Béotiens). Niké, debout à gauche, tenant une couronne de la main droite et un trident de la main gauche ; trident entre la Niké et la légende. Exemplaire à l'usure superficielle avec un très beau portrait de Poséidon, légèrement décentré au revers sur la tête de Niké. Une fine patine grise de collection ancienne recouvre l'exemplaire avec des reflets dorés.

BMC. - Delepière - GC. 2404 - HGCS. 4/1175 - CH. VIII, 431, pl. LIV, n° 26 - Coll. BCD., Triton IX, n° 136.

R. TTb+450 €

Cet exemplaire provient de MONNAIES 31, n° 58 et de la collection d'Élisabeth. Nous avons un trident (symbole naval ou marin) sur cet exemplaire.



bgr_352388



bgr 374496. Obole, c. 387-375 AC., Tanagra, (Ar, Ø 10 mm, 9 h, 0,87 g). (pd. th. 1,04 g, 2 hémio-boles ou 4 tartémoria). A/ Anépigraphie. Bouclier béotien. R/ T-A. (Tanagra). Protomé de cheval à droite dans un cercle linéaire creux.

Exemplaire sur un petit flan ovale, bien centré à l'usure régulière. Belle patine de collection ancienne. BMC. p. 52 - GC. 2451 var. - B. traité346 pl. 204/8 - Dewing 1499 - Lockett 1734 - HGCS. 4/1292 - BCD Boiotia 294.

RR. TTb150 €
Poids léger. Toutes les monnaies de Tanagra n'ont normalement que les deux premières lettres de l'ethnique.



bgr 259305. Obole, c. 387-375 AC., Tanagra, Béotie, (Ar, Ø 9,5 mm, 3 h, 0,79 g). (pd. th. 1,04 g, 2 hémio-boles ou 4 tartémoria).

A/ Même description. R/ T-A. (Tanagra). Protomé de cheval à gauche dans un cercle linéaire creux.

Exemplaire sur un petit flan ovale, légèrement décentré sur le bouclier au droit. Coin légèrement bouché au revers. Jolie patine de collection ancienne.

BMC. 40 pl. X/ 6 - GC. 2451 var. - B. traité350 pl. CCIV/ 14 - Delepiere 1341 - Head Beotia, p. 52 - BCD Boiotia 267.

RR. TTb+ /TTb.....195 €

Cet exemplaire provient de la collection A. S. et de MONNAIES 45, n° 89. **Poids léger. Mêmes coins que l'exemplaire de la collection BCD (Triton IX, 10 janvier 2006, n° 267). Toutes les monnaies de Tanagra n'ont normalement que les deux premières lettres de l'ethnique. Sur cet exemplaire le T est sous le cheval et le A archaïque au-dessus de la croupe. Cassure de coin perceptible sur l'arrière du protomé.**



bgr 376649. Obole, c. 387-375 AC., Tanagra, Béotie, (Ar, Ø 10 mm, 12 h, 0,8 g). (pd. th. 1,04 g, 2 hémio-boles ou 4 tartémoria).

A/ Même description. R/ TA. (Tanagra). Protomé de cheval à droite dans un cercle linéaire creux.

Exemplaire sur un petit flan bien centré à l'usure régulière. Jolie patine de collection ancienne.

BMC. 39 p. 52 - GC. 2451 var. - B. traité346 pl. 204/8 - Dewing - Lockett 3533 - HGCS. 4/1292 - BCD Boiotia 279.

RR. TTb185 €

Poids léger. Toutes les monnaies de Tanagra n'ont normalement que les deux premières lettres de l'ethnique, ici devant la tête du cheval.



bgr 374571. Hemidrachme, c. 425-379, Thèbes, Béotie, étalon éginétique, 2^e ém., (Ar, Ø 13 mm, 6 h, 2,16 g). (pd. th. 3,24 g, 3 oboles ou 1/4 statère). A/ Même description. R/ ΘE-BH. (des Thébains). Canthare surmonté d'une massue posée horizontalement à droite.

Exemplaire sur un flan ovale bien centré des deux côtés. Joli droit. Revers bien venu à la frappe. Patine grise avec des reflets dorés.

BMC. 78 pl. XIII/16 - Cop. 290 - B. traité- GC. 2396 var. - HGCS. 4/1348 (R2) - R. Hepworth, The 4th Century BC Magistrate Coinage of the Boiotian Confederacy, HNS 17, Athènes, 1998, - BCD Boiotia 412.

RR. TTb+250 €

Poids très léger. Le type de revers est peut-être à mettre en rapport avec le monnayage fédéral du même type avec la petite massue au-dessus du canthare (coll. BCD. n° 21).



bgr 303611. Statère, c. 390-382 AC., Thèbes, Béotie, étalon éginétique, (Ar, Ø 24 mm, 12 h, 11,74 g). (pd. th. 12,48 g, 2 drachmes ou 12 oboles).

A/ Même description. R/ HI-KE. Cratère (diota) surmonté d'une massue tournée à gauche; l'anse droite du cratère terminée par une feuille de vigne.

Exemplaire sur un flan ovale et irrégulier bien centré des deux côtés. Très beau bouclier. Revers bien venu à la frappe. Jolie patine grise de collection ancienne avec des reflets dorés. BMC. 146 - Cop. - B. traité- R. Hepworth, The 4th Century BC Magistrate Coinage of the Boiotian Confederacy, HNS 17, Athènes, 1998, 51 - Myron Hoard, pl. E, 1 - Collection BCD, Triton IX, 10 janvier 2006, BCD Boiotia 486b.

R. TTb+750 €

Magistrat Hike. Semble de même coin de revers que l'exemplaire de la collection BCD, n° 486b.



bgr_303611



bgr_364840. Stàtère, c. 390-382 AC., Thèbes, Bèotie, étalon éginétique, (Ar, Ø 24 mm, 12 h, 11,75 g). (pd. th. 12,48 g, 2 drachmes ou 12 oboles).

A/ Même description. R/ AN-ΔP. (Androkleidas). Cratère (diota) surmonté d'une couronne.

Exemplaire sur un flan ovale et irrégulier, légèrement décentré au droit sur le bouclier à l'usure importante. Beau droit. Revers bien lisible. Patine de collection ancienne avec des reflets dorés. BMC. - - Cop. 315 - B. traité - Myron Hoard, pl. G, 31-32 - Collection BCD, Triton IX, 10 janvier 2006, BCD Boiotia 501.

R. TB+ 380 €
Magistrat Androkleidas. Semble de mêmes coins que l'exemplaire de la collection BCD. 501.



bgr_300751. Stàtère, c. 379-368 AC., Thèbes, Bèotie, étalon éginétique, (Ar, Ø 23 mm, 9 h, 12,13 g). (pd. th. 12,48 g, 2 drachmes ou 12 oboles).

A/ Même description. R/ ΦA-ΠO. (Pharo). Cratère (diota) surmonté d'une couronne.

Exemplaire sur un petit flan ovale, légèrement court au droit. Joli revers. Belle patine de collection ancienne avec des reflets dorés.

BMC. 166 pl. XV/ 8 - B. traité - Delepière - Dewing - Cop. 353 - Head Beotia p. 66 - R. Hepworth, The 4th Century BC Magistrate Coinage of the Boiotian Confederacy, HNS 17, Athènes, 1998, - - Coll. BCD Boiotia 508.

R. TTB+ 650 €
Même coin de droit que l'exemplaire de la collection BCD, n° 508 présentant le même petit défaut dans le champ à droite avec une cassure de coin visible au droit sur le bouclier. Ce stàtère appartient à la série d'Épaminondas qui trouva la mort à la bataille de Mantinée en 362 avant J.-C.



bgr_300751



bgr_353806. Stàtère, c. 379-368 AC., Thèbes, Bèotie, étalon éginétique, (Ar, Ø 23 mm, 8 h, 11,91 g). (pd. th. 12,48 g, 2 drachmes ou 12 oboles).

A/ Même description. R/ XA-ΠO. (Charo). Cratère (diota) surmonté d'une couronne. Exemplaire sur un petit flan ovale et très irrégulier, légèrement échanuré sur le bouclier. Joli revers. Belle patine de collection ancienne avec des reflets dorés. BMC. - p. 66 - B. traité - Delepière - Dewing - Cop. 353 - Lockett 1761 - Head Beotia p. 66 - R. Hepworth, The 4th Century BC Magistrate Coinage of the Boiotian Confederacy, HNS 17, Athènes, 1998, 96 - Coll. BCD Boiotia 511.

R. TTB+ 480 €
Même coin de droit que l'exemplaire de la collection BCD, n° 508 présentant le même petit défaut dans le champ à droite avec une cassure de coin visible au droit sur le bouclier. Ce stàtère appartient à la série d'Épaminondas qui trouva la mort à la bataille de Mantinée en 362 avant J.-C.



bgr_276417. Hemidrachme, c. 379-371, Thèbes, Bèotie, étalon éginétique, 2^e ém., (Ar, Ø 13,5 mm, 12 h, 2,47 g). (pd. th. 3,24 g, 3 oboles ou quart de stàtère).

A/ Même description. R/ B-OL. (des Bèotiens). Canthare surmonté d'une massue posée horizontalement à droite; une feuille de vigne dans le champ à droite. Exemplaire sur un flan ovale, parfaitement centré des deux côtés. Joli revers avec une usure plus prononcée. Patine gris foncé de collection ancienne. BMC. 33 pl. 5/12 - Cop. - B. traité - GC. 2396 var. - R. Hepworth, The 4th Century BC Magistrate Coinage of the Boiotian Confederacy, HNS 17, Athènes, 1998, - BCD Boiotia 26.

TTB/ TB+ 225 €
Cet exemplaire provient de la vente Weil d'octobre 2002. Poids léger. Avec les lettres BOI, ce monnayage semble être fédéral et a parfois été donné à l'atelier de Thespies (BMC. 30-37).



bgr_389481. Hemidrachme ou quart de stàtère, c. 379-371, Thèbes, Bèotie, étalon éginétique, 2^e ém., (Ar, Ø 14 mm, 12 h, 2,60 g). (pd. th. 3,24 g, 3 oboles).

A/ Même description. R/ BO-I. (des Bèotiens). Canthare surmonté d'une massue posée horizontalement à droite; une feuille de vigne dans le champ à droite. Exemplaire sur un petit flan ovale, légèrement décentré au revers à l'usure importante, lisible et identifiable. Patine de collection ancienne. BMC. 33 pl. 5/12 - Cop. - B. traité - GC. 2396 var. - R. Hepworth, The 4th Century BC Magistrate Coinage of the Boiotian Confederacy, HNS 17, Athènes, 1998, - BCD Boiotia 26.

TB+ 150 €
Poids très léger. Avec les lettres BOI, ce monnayage semble être fédéral et a parfois été donné à l'atelier de Thespies (BMC. 30-37).



bgr_352418. Statère, c. 368-364 AC., Béotie, Thèbes, étalon éginétique, (Ar, Ø 21,5 mm, 12 h, 12,05 g). (pd. th. 12,48 g, 2 drachmes ou 12 oboles).
A/ Même description.

R/ ΚΑΙ-ΩΝ. (Klion). Cratère (diota).
Exemplaire sur un flan large et complet. Bien centré des deux côtés. Très beau bouclier. Petite usure superficielle sur le cratère au niveau de la frise décorative du vase. Magnifique patine de collection ancienne avec des reflets mordorés.
BMC. 154 - B. traité 267 p. 251 - Delepiere 1311 - Dewing 1513 - Coll. Weber 3281 - Head Beotia 65 - R. Hepworth, The 4th Century BC Magistrate Coinage of the Boiotian Confederacy, HNS 17, Athènes, 1998, 70 p. 846, tableau XID1, pl. 3 D1 - Coll. BCD Triton IX, p. 100, n° 532.

R. SUP 980 €
Cet exemplaire provient de la vente du Puy de mai 2007, n° 83 et de la collection d'Élisabeth. *Même coin de revers que l'exemplaire de la collection BCD, n° 532. Dans la collection BCD, ce statère se place juste avant la série attribuée à Epaminondas qui trouva la mort à la bataille de Mantinée en 362 avant J.-C.*



bgr_352417. Statère, c. 368-364 AC., Thèbes, étalon éginétique, 3^e ém., (Ar, Ø 21,5 mm, 12 h, 12,23 g). (pd. th. 12,48 g, 2 drachmes ou 12 oboles).
A/ Même description.

R/ ΚΑ-ΙΩ. (Klion). Cratère (diota).
Exemplaire sur un flan ovale, parfaitement centré des deux côtés. Très joli bouclier au droit. Joli revers avec une usure superficielle. Belle patine de médaillier avec des reflets mordorés.
BMC. 154 - Cop. 343 - B. traité - HGCS. 4/1332 - R. Hepworth, The 4th Century BC Magistrate Coinage of the Boiotian Confederacy, HNS 17, Athènes, 1998, 69 p. 85, tableau X, pl. 3/2 - Coll. BCD, Triton IX, p. 100, n° 531.
SUP 850 €

Cet exemplaire provient de la vente du Puy de mai 2007, n° 82 et de la collection d'Élisabeth. *Dix-neuf exemplaires de ce type faisaient partie du trésor de Myron (IGCH. 62) découvert en 1914 en Thessalie et publié par Svoronos qui contenait plus de 1.600 monnaies dont 525 statères de Thèbes avec noms de magistrats monétaires. Les statères avec Clio ne présentaient pas de liaison de coins avec les autres séries et appartenaient toutes à cette combinaison alors qu'il en existe trois pour ce magistrat.*



bgr_293885. Statère, c. 364-362 AC., Thèbes, Béotie, étalon éginétique, (Ar, Ø 21,5 mm, 11 h, 12,05 g). (pd. th. 12,48 g, 2 drachmes ou 12 oboles). A/ Même description. R/ [E]Π-ΠΑ. (Epaminondas). Cratère (diota).
Exemplaire sur un petit flan ovale, un peu court sur le bouclier à l'usure régulière. Très joli revers avec les détails du cratère visibles, avec un nom historiquement important. Jolie patine de collection ancienne.

BMC. - - B. traité - Delepiere - Dewing - Head Beotia p. 66 - R. Hepworth, The 4th Century BC Magistrate Coinage of the Boiotian Confederacy, HNS 17, Athènes, 1998, 34 - Coll. BCD Boiotia 540.

R. TTB /TTB 650 €
Au droit, le coin commence à se boucher. Ce statère est attribuée à Epaminondas qui trouva la mort à la bataille de Mantinée en 362 avant J.-C.



bgr_352414. Statère, c. 363-338 AC., Thèbes, Béotie, étalon éginétique, 2^e ém., (Ar, Ø 22,5 mm, 12 h, 12,14 g). (pd. th. 12,48 g, 2 drachmes ou 12 oboles).
A/ Même description. R/ Α-Σ/Ω. Cratère (diota) ; dans le champ à droite, une grappe de raisin sur sa branche.

Exemplaire sur un flan ovale, parfaitement centré des deux côtés. Bouclier bien venu à la frappe. Joli revers de style fin. Jolie patine de collection ancienne avec des reflets dorés.
BMC., Triton IX, p. 107, n° 579.

R. TTB+ 850 €
Cet exemplaire provient de iNumis 3, n° 19 et de la collection d'Élisabeth. *Au droit, le coin semble légèrement bouché sur le bouclier. Au revers, la présence d'un symbole dans le champ inférieur droit semble indiquer une série chronologique plus récente.*



bgr_352414



bgr_352421. Statère, c. 360 AC., Thèbes, Béotie, étalon éginétique, 2^e ém., (Ar, Ø 21,5 mm, 12 h, 12,21 g). (pd. th. 12,48 g, 2 drachmes ou 12 oboles).

A/ Même description. R/ KA-AAI. (Calli...). Cratère (diota). Exemplaire sur un flan ovale, parfaitement centré des deux côtés. Bouclier bien venu à la frappe. Joli revers de style fin. Jolie patine de collection ancienne avec des reflets dorés. BMC. 151 - Cop. 340 - B. traité - HGCS. 4/ - R. Hepworth, The 4th Century BC Magistrate Coinage of the Boiotian Confederacy, HNS 17, Athènes, 1998, 63 p. 85, D3i, pl. 5 - coll. BCD, Triton IX, p. 103, n° 555.

R. SUP 980 €

Cet exemplaire provient de la vente du Puy de mai 2007, n° 84 et de la collection d'Élisabeth. La facture du cratère et le fait qu'il ne soit pas surmonté d'un symbole nous pousse à penser qu'il doit appartenir à une série relativement ancienne. Un exemplaire de ce type se rencontre dans le trésor d'Atrax II découvert en 1970 en Thessalie enfouï vers 350 avant J.-C. Au droit, le coin semble légèrement bouché dans le champ inférieur gauche.

THESPIES - (III^e - II^e siècle avant J.-C.)



bgr_276428. Unité, c. 210 AC., Thespies, Béotie, (Ae, Ø 15 mm, 6 h, 4,48 g).

A/ Anépigraphé. Tête féminine voilée (Arsinoë III) à droite, coiffée du modius. R/ ΘΕΣΠΙ/ΕΩΝ. (de Thespies). Lyre dans une couronne.

Exemplaire sur un petit flan épais, légèrement décentré au revers. Beau portrait au droit. Joli revers. Patine marron foncé.

BMC. 14 pl. XVI, 12 - GC. - GC. 2461 - Cop. 406 - Head Beotia, p.94, pl. VI, 13 - Coll. BCD. 611.

RR. TTB 175 €

Sur notre exemplaire, nous semblons distinguer quelque chose derrière la tête.

AEGINA

ÎLE D'ÉGINE - ÉGINE (VI^e - V^e siècle avant J.-C.)



bgr_389287. Statère, c. 445-430 AC., Égine, étalon éginétique, (Ar, Ø 19,5 mm, 7 h, 9,68 g). (pd. th. 12,48 g, 2 drachmes ou 12 oboles).

A/ Anépigraphé. Tortue terrestre vue de dessus.

R/ Anépigraphé. Carré creux divisé en cinq compartiments. Exemplaire sur un petit flan. Tortue bien venue au droit.

Carré creux décentré au revers. Frappe un peu brouillée.

GC. 2600 - Delepière 1802 var. - SB. 3666 - HGCS. 6/437.

R. TTB 380 €

Poids très léger. La fabrication des « tortues » s'interrompt quant Athènes occupa Égine à partir de 431 avant J.-C. Quand la cité fut libérée en 404 avant J.-C., elle recouvra sa liberté et reprit la fabrication.

EUBÉE

CHALCIS - (IV^e siècle avant J.-C.)



bgr_389485. Drachme, c. 290 - 273/271 AC., Chalcis, Eubée, étalon euboïco-attique, 26^e ém., (Ar, Ø 16,5 mm, 10 h, 3,53 g). (pd. th. 4,32 g, 6 oboles).

A/ Anépigraphé. Tête d'Héra à droite, les cheveux relevés et coiffés en chignon derrière la tête, avec collier et boucle d'oreille ; un globule dans le champ à droite.

R/ X-AA. Aigle volant à droite, terrassant un serpent qu'il tient dans son bec ; trophée dans le champ à droite.

Exemplaire sur un flan ovale, bien centré des deux côtés.

Très beau portrait élégant d'Héra. Revers finement détaillé, en particulier sur les ailes de l'aigle. Jolie patine de collection ancienne gris foncé avec des reflets dorés.

BMC. - - GC. - - Picard - Dewing - HGCS. 4/1464 - cf. coll. BCD. 171.

R. TTB 450 €

Poids léger.



bgr_352421

cgb.fr

numismatique
depuis 1986

HISTIÉE - (IV^e siècle avant J.-C.)



bgr 276430. Drachme, c. 350-340 AC, Histiaë, Eubée, étalon rhodien, (Ar, Ø 16 mm, 6 h, 3,38 g). (pd. th. 3,60 g, 6 oboles). **A/ Anépigraphé.** Tête de la nymphe Histiaë (Ménade) à droite, coiffée d'une couronne de vigne avec boucles d'oreille et collier. **R/ ΙΣΤΙ/ (ΑΥΤ).** Vache passant à droite ; derrière deux grappes de vigne suspendues à un sarment ; dans le champ à droite, une grappe de raisin.

Exemplaire sur un flan relativement large et bien centré des deux côtés. Très beau portrait à l'usure superficielle. Revers bien venu à la frappe de style fin. Jolie patine de collection ancienne gris foncé avec des reflets dorés. BMC. 4 - GC. 2494 - Sammlung BCD, Münzen von Euboia, n° 375.

RR. TTB+380 €

Cet exemplaire provient de la vente Rauch de septembre 2006. *Semble de même coin de revers que l'exemplaire de la collection BCD n° 375.*

HISTIÉE - (196-168 avant J.-C.)



bgr 364831. Tetrobole, c. 196-168 AC., Histiaë, Eubée, étalon rhodien, (Ar, Ø 14 mm, 9 h, 2,15 g). (pd. th. 2,56 g, 4 oboles). **A/ Anépigraphé.** Tête de la nymphe Histiaë (Ménade) à droite, coiffée d'une couronne de vigne. **R/ ΙΣΤΙΑ-ΑΙΕΩ[Ν].** La nymphe Histiaë assise à droite sur la poupe d'une galère, tenant la stylis de la main droite ; au-dessous, un trident tourné à gauche. Exemplaire sur un petit flan ovale, parfaitement centré des deux côtés. Très belle tête au droit, de haut relief et de style fin. Joli revers de frappe un peu molle. Belle patine de collection ancienne avec des reflets dorés. BMC.- - GC.- - HGCS. 4/1524 - Coll. BCD 387.

R. SUP/TTB+350 €

Portrait particulier et poids plutôt lourd faisant référence à une période antérieure à la disparition du royaume de Macédoine.



bgr 384392. Tetrobole, c. 196-168 AC., Histiaë, Eubée, étalon rhodien, (Ar, Ø 14 mm, 6 h, 2,24 g). (pd. th. 2,56 g, 4 oboles). **A/ Même description.** **R/ ΙΣΤΙΑΙΕ-(ΔΑ)-ΩΝ.** La nymphe Histiaë assise à droite sur la poupe d'une galère ornée d'une aile, tenant la stylis de la main droite. Exemplaire sur un petit flan bien centré. Tête massive de la nymphe bien venue à la frappe. Revers de style fin. Joli patine de collection ancienne avec des reflets dorés. BMC.- - GC.- - HGCS. 4/1524 - Coll. BCD -.

R. SUP/TTB+350 €

Portrait particulier et poids plutôt lourd faisant référence à une période antérieure à la disparition du royaume de Macédoine.

ATTIQUE

ATHÈNES - (V^e siècle avant J.-C.)



bgr 374560. Obole, c. 465-454 AC., Athènes, Attique, étalon attique, (Ar, Ø 9 mm, 9 h, 0,67 g). (pd. th. 0,72 g, 1/6 drachme).

A/ Anépigraphé. Tête d'Athéna à droite, coiffée du casque attique à cimier, orné de trois feuilles d'olivier et d'une palmette avec collier et boucles d'oreilles. **R/ AGE.** (Athènes). Chouette debout à droite, la tête de face ; derrière, une branche d'olivier et un croissant ; le tout dans les restes d'un carré creux.

Exemplaire sur un petit flan irrégulier, légèrement décentré au droit. Joli tête d'Athéna. Revers bien centré à l'usure régulière. Patine de collection ancienne. BMC. 99 - Sv. 36 pl. 9 - Delepiere - GC. 2524 - Starr - Flament - HGCS. 4/1680 (R2).

RR. TTB450 €

L'œil est traité en amande étiré et montant. Les feuilles d'olivier du casque sont normales. Au revers, la chouette est grande et fine et les plumes descendent jusqu'aux serres de l'animal. Le carré creux est peu marqué.



bgr 387712. Drachme, c. 454-404 AC., Athènes, Attique, étalon attique, (Ar, Ø 15,5 mm, 9 h, 4,20 g). (pd. th. 4,32 g, 6 oboles).

A/ Même description. **R/ Même description.** Exemplaire sur un flan ovale, bien centré des deux côtés à l'usure importante, parfaitement lisible et identifiable. Frappe molle au revers. Patine grise avec des reflets dorés.

BMC. 71 - - Sv. 29 pl. 17 - Delepiere 1446 - GC. 2527 (125E) - Starr - HGCS. 4/1631 - Flament-groupe I-III - Cop. 41.

RR. TTB/TB+420 €

Sur cet exemplaire, le carré creux est bien marqué. Les drachmes sont en fait beaucoup plus rares que les tétradrachmes du même type. Ce type correspond à la période la plus courante des tétradrachmes dite période de Périclès.



bgr_374560



bgr_374561. Hemidrachme, c. 450-400 AC., Athènes, Attique, étalon attique, (Ar, Ø 12,5 mm, 12 h, 1,93 g). (pd. th. 2,10 g, 3 oboles).

A/ Même description. R/ A/Θ-E. (Athènes). Chouette debout de face, les ailes fermées surmontée d'une double branche d'olivier ; le tout dans un cercle linéaire creux.

Exemplaire sur un flan ovale, bien centré des deux côtés. Belle tête d'Athéna. Frappe un peu molle au revers. Patine de collection ancienne avec des reflets dorés. BMC. 86 - - Sv. 33 pl. 13 - Delepierré - GC. 2528 - Starr - HGCS. 4/1641.

RR. TTB380 €
Divisionnaire inhabituelle.



bgr_389288. Tétradrachme, c. 420 AC., Athènes, Attique, étalon attique, (Ar, Ø 24,5 mm, 9 h, 16,89 g). (pd. th. 17,28 g, 4 drachmes ou 24 oboles).

A/ Anépigraphé. Tête d'Athéna à droite, coiffée du casque attique à cimier, orné de trois feuilles d'olivier et d'une palmette avec collier et boucles d'oreilles. R/ AΘE. (Athènes). Chouette debout à droite, la tête de face ; derrière, une branche d'olivier et un croissant ; le tout dans les restes d'un carré creux.

Exemplaire sur un flan bien centré à l'usure régulière. Belle tête d'Athéna. Frappe un peu molle au revers. Patine de collection ancienne. BMC. 11 - Sv. 7 pl. 1 - Delepierré - GC. 2526 - Flament- groupe III/ 9d.

TTB450 €
Le visage présente encore une expression archaïque. L'œil est traité en amande étré et droit. La chevelure est tombante sur le cou et ramenée en arrière. Les feuilles d'olivier du casque sont normales. Au revers, la chouette est grande et élancée et les plumes descendent jusqu'aux serres de l'animal. Le carré creux est peu marqué. Petite contremarque en forme de croissant sur l'aile de la chouette.



bgr_386648. Tétradrachme, c. 420-405 AC., Athènes, Attique, étalon attique, (Ar, Ø 24 mm, 9 h, 17,05 g). (pd. th. 17,28 g, 4 drachmes ou 24 oboles).

A/ Même description. R/ Même description. Exemplaire à l'usure importante, lisible et identifiable. Flan légèrement taché au revers. A été nettoyée anciennement. BMC. - - - Sv. 7 pl. 1 - Delepierré - GC. 2526 - Flament- groupe III - HGCS. 4/1597.

TB+350 €
Contremarque sur le visage d'Athéna au droit.

ATHÈNES - (393-323 avant J.-C.)



bgr_371305. Tétradrachme, c. 353-320/294 AC., Athènes, Attique, étalon attique, (Ar, Ø 22 mm, 9 h, 17,17 g). (pd. th. 17,28 g, 4 drachmes ou 24 oboles).

A/ Anépigraphé. Tête d'Athéna à droite, l'œil vu de profil, coiffée du casque attique à cimier, orné de trois feuilles d'olivier et d'une palmette avec un collier et boucle d'oreille.

R/ A[ΘE]. (Athènes). Chouette debout à droite, la tête de face ; derrière, une branche d'olivier et un croissant. Exemplaire sur un petit flan globulaire, épais et décentré au revers. Frappe molle au droit. Revers bien venu de haut relief. Jolie patine de collection ancienne.

BMC. 132 pl. 5/3 - Sv. 28 pl. 20 - Delepierré 1477 - GC. 2537 - Flament- p. 127, 4. Pi IV - HGCS. 4/1599.

R. TB+ /TTB350 €
Imitation ou fabrication orientale. Oeil vu de profil. Notre exemplaire présente la déformation ultime du motif floral devenu un pi (type 4) en référence aux travaux de Bingen pour notre exemplaire (Flament, op. cit., p. 125 et 127, n° 4). Flan globulaire.



bgr_374562. Hemidrachme, c. 353-294 AC., Athènes, Attique, étalon attique, (Ar, Ø 14 mm, 9 h, 2,11 g). (pd. th. 2,10 g, 3 oboles).

A/ Anépigraphé. Tête d'Athéna à droite, coiffée du casque attique à cimier, orné de trois feuilles d'olivier et d'une palmette avec collier et boucles d'oreilles.

R/ A/Θ-E. (Athènes). Chouette debout de face, les ailes fermées surmontée d'une double branche d'olivier ; le tout dans un cercle linéaire creux.

Exemplaire sur un flan large, ovale et irrégulier, légèrement court sur le visage d'Athéna. Belle tête de la déesse. Revers bien venu à la frappe. Patine de collection ancienne avec des reflets dorés.

BMC. 168 - Sv. - - Delepierré - GC. 2539 - Starr - HGCS. 4/1642.
RR. TTB+750 €
Divisionnaire inhabituelle.

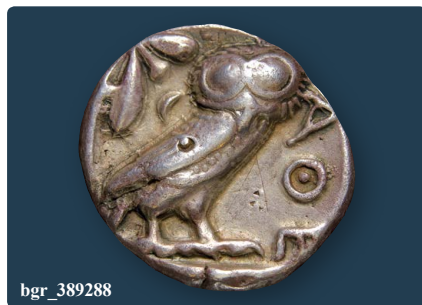

bgr_389288



bgr 389280. Tétradrachme stéphanophore, c. 145-144 AC., Athènes, Attique, étalon attique réduit, (Ar, Ø 33,5 mm, 12 h, 16,52 g). (pd. th. 16,80 g).

A/ Anépigraphe. Tête d'Athéna à droite, coiffée du casque attique à cimier, orné d'un griffon bondissant à droite surmontant un quadrigé.

R/ A-ΘE/ ΔΩ/ ΛΥ/ΣΙ. (Athènes, Diopha, Diodo). Chouette debout à droite, la tête de face sur une amphore couchée à droite ; dans le champ à droite, un casque.

Exemplaire sur un flan très large et ovale, bien centré des deux côtés à l'usure très importante, parfaitement lisible et identifiable. Belle patine de collection ancienne. BMC.- - Sv.- - NSSCA.- - Flament- - HGCS. 4/1602 - GC. 2254.

R. TB+ 380 €
Émission datée.



bgr 293694. Unité, c. 100 AC., Athènes, Attique, étalon attique réduit, (Ae, Ø 20,5 mm, 12 h, 8,19 g). (pd. th. 8,40 g). **A/ Anépigraphe.** Tête d'Athéna à droite, coiffée du casque corinthien à cimier ; grénétis circulaire.

R/ A-ΘE. (d'Athènes). Zeus nu, marchant à droite, tendant la main gauche sur lequel se trouve un aigle, tenant un trident de la main droite ; un épi sur sa tige dans le champ à gauche. Exemplaire sur un petit flan ovale à l'usure très importante, mais parfaitement lisible et identifiable. Patine marron foncé. BMC.- - Sv. 51 pl. 81 - NSSCA.- - GC.- - Flament, Le monnayage en argent d'Athènes, -.

R. TB 75 €

Sur cet exemplaire, la tête d'Athéna est particulière et ressemble aux monnaies d'argent du « nouveau style ». Au revers, nous avons un aigle posé sur le bras de Zeus et un épi derrière Zeus.



bgr_389280

CORINTHE - (350-306 avant J.-C.)



bgr 354395. Statère, c. 340 AC., Corinthe, Corinthie, étalon corinthien, V^e période, 5^e série, (Ar, Ø 21 mm, 9 h, 8,46 g). (pd. th. 8,60 g, 3 drachmes ou 18 oboles).

A/ Q (kappa archaïque). Pégase volant à gauche, les ailes déployées. **R/ A.** Tête d'Athéna à gauche, coiffée du casque corinthien ; derrière la tête, un petit casque thessalien.

Exemplaire sur un flan régulier, légèrement décentré sur la tête du cheval et le haut du casque. Très beau portrait au revers. Jolie patine de collection ancienne.

BMC.- - GC. 2630 var. - R. 1040 b - HGCS. 4/1848.

TTB 350 €

Trace de double frappe au revers sur le casque d'Athéna avec le symbole.



bgr 391457. Statère, c. 330 AC., Corinthe, Corinthie, étalon corinthien, 3^e ém. série, (Ar, Ø 22,5 mm, 6 h, 8,44 g). (pd. th. 8,64 g, 3 drachmes ou 18 oboles).

A/ Q (koppa archaïque). Pégase volant à gauche, les ailes déployées. **R/ A-P.** Tête d'Athéna à gauche, coiffée du casque corinthien lauré ; derrière, une corne d'abondance.

Exemplaire de qualité exceptionnelle pour ce type sur un flan ovale, parfaitement centré des deux côtés. Magnifique Pégase ramassé de style fin. Très joli revers, finement détaillé.

Très belle patine de médaillier noire, avec des reflets dorés. R. 1012 a - Pegasi 430 - HGCS. 4/1848 - Coll. BCD, Lanz 105, 26 novembre 2001, n° 103.

R. SUP 1200 €

Cet exemplaire provient de la vente Stacks du 8 septembre 2008 et de la collection François Charrin.



bgr_391457

ARCADIE

LIGUE

ARCADIENNE - (IV^e - 1^{er} siècle avant J.-C.)



bgr 354298. Hemidrachme, c. 175-168 AC., Mégalopolis, Arcadie, étalon éginétique, (Ar, Ø 16,5 mm, 9 h, 2,32 g). (pd. th. 3,12 g, 3 oboles). A/ Anépigraphé. Tête laurée de Zeus Lycaios à gauche. R/ A-Δ. Pan nu assis à gauche sur un rocher, levant la main droite et tenant le lagobolon de la main gauche ; dans le champ à gauche, un aigle à gauche, les ailes déployées.

Exemplaire sur un petit flan irrégulier, bien centré des deux côtés. Très beau portrait de Zeus. Joli revers, bien venu à la frappe. Patine de collection ancienne avec des reflets mordorés.

BMC. 52 - Cop. - B. traité 870 var., pl. 224/5 - GC. 2697 var. - Coll BCD, LHS 96, p. 370, n° 1546 - Agrinion Hoard 219-220.

RR. TTB+ / TTB+ 150 €

Cet type appartient à la dernière phase de monnayage de la Ligue arcadienne avant 168 avant J.-C.

TÉGÉE - (V^e - IV^e siècle avant J.-C.)



bgr 285764. Trichalque, c. 250 AC., Tégée, Arcadie, (Ac, Ø 16,5 mm, 6 h, 2,67 g). (2 chalques). A/ Anépigraphé. Tête casquée d'Athéna Alea de trois quarts de face à gauche, coiffée d'un casque corinthien à triple cimier.

R/ ΤΕΓΕΑ. (Tégée). Téléphos debout à gauche enfant allaité par une biche debout à droite, tournant la tête à gauche.

Exemplaire tout à fait exceptionnel sur un petit flan ovale, bien centré des deux côtés. Magnifique portrait d'Athéna vu de trois quarts de face à gauche. Frappe un peu molle au revers. Patine marron foncé superficielle. L'affaïlle - BMC. 14 var. - Cop. 301 var. - SB. 4374 var - GC. - coll. BCD. 1735 var.

RRR. TTB 450 €

Cet exemplaire provient du stock de CFO en 1994. Ce type semble beaucoup plus rare avec la biche tournée à droite alors que les exemplaires signalés ont en général la biche tournée à droite.

SIKYONIE

SIKYONE - (IV^e siècle avant J.-C.)



bgr 379609. Statère, c. 335-330 AC., Sikyonie, Sicyone, étalon éginétique, (Ar, Ø 23,5 mm, 3 h, 12,20 g). (pd. th. 12,48 g, 2 drachmes ou 12 oboles). A/ Chimère passant à gauche ; au-dessus, une couronne. R/ Ν. Colombe volant à gauche ; le tout dans une couronne d'olivier.

Exemplaire de flan large, parfaitement centré des deux côtés avec un petit manque sur la tête du lion. En particulier, la couronne du revers est complète, de style fin. Tous les détails de la couronne d'olivier et des ailes de la colombe sont finement détaillés. Jolie patine de collection ancienne avec des reflets mordorés. BMC. 57 - B. traité 776 - P. 1795 - SB. 4061 - HGCS. 5/201 - Coll. BCD. 218.

RR. SUP 2500 €

Cet exemplaire provient de MONNAIES 34, n° 175, de MONNAIES 53, n° 69 et de la collection Claude Lainé (colombe et paix). Sur cet exemplaire de bonne conservation et d'une qualité de frappe remarquable, on distingue le plumage de la colombe et son œil.



bgr_379609

cgb.fr

numismatique
depuis 1988



bgr 284903. Obole, c. 330-300 AC., Sicione, Syklonia, étalon éginétique, (Ar, Ø 11,5 mm, 6 h, 0,70 g). (pd. th. 1,04 g, 1/4 statère ou 3 oboles). A/ Tête lauree d'Apollon à droite. R/ ΣΙ. Colombe volant à droite. Exemple sur un petit flan à l'usure importante au droit. Joli revers. Patine grise avec des reflets dorés. B. traité - BMC. 166 - HGCS. 5/226 - coll. BCD. 264/1. R. TB+ /TTB.....75 €
Poids très léger.

SICYONE - (III^e - I^{er} siècle avant J.-C.)



bgr 293696. Chalque, c. 250-200 AC., Sicione, Syklonia, étalon éginétique, (Ae, Ø 13 mm, 12 h, 2,52 g). (3 chalques). A/ Anépigraphe. Colombe volant à gauche. R/ ΣΙ (Sicione). Légende dans une couronne d'olivier. Exemple sur un petit flan épais bien centré des deux côtés. Jolie colombe. Beau revers. Belle patine vert foncé. Laffaille - BMC. - Cop. - GC. 2782 - coll. BCD. 328.8. RR. TTB150 €
Ce type avec la colombe à gauche.

LIGUE ACHÉENNE

SICYONE - (II - I^{er} siècle avant J.-C.)



bgr 352455. Hemidrachme, c. 100-60 AC., Sicione, étalon éginétique léger, (Ar, Ø 15 mm, 3 h, 2,25 g). (pd. th. 2,45 g, 3 oboles). A/ Colombe volant à droite. R/ ΟΛΥΜΠΙΩΝ-ΑΔΑΣ, (Ολυμπιαδάς). (Olympiadas). Grand sigma dans les restes d'un carré creux entouré de légendes. Exemple sur un petit flan, parfaitement centré avec une très belle colombe au droit. Joli revers. Patine de collection ancienne avec des reflets mordorés. GC. 2777 var. - BMC. 197 - HGCS. 5/217 - Coll. BCD., Leu 96, n° 344/2. R. SUP650 €
Cet exemplaire provient de MONNAIES 31, n° 62 et de la collection d'Élisabeth. *Poids léger. Même coin de droit que l'exemplaire de la collection BCD., Leu 96, p. 98, n° 244/2. Au revers dans le champ à droite, le A semble regravé sur une autre lettre.*

ÎLES D'ÉLIDE

CÉPHALLÉNIE - CRANION (V^e siècle avant J.-C.)



bgr 374492. Trihémiole, c. 480-400 AC., Cranion, Céphallénie, étalon éginétique, (Ar, Ø 9 mm, 12 h, 1,22 g). (pd. th. 1,45 g, 3 oboles). A/ Anépigraphe. Tête féminine archaïque à gauche (Procis) coiffée du stéphane. R/ Anépigraphe. Tête de bélier à gauche dans un carré creux. Exemple sur un petit flan ovale et irrégulier, bien centré à l'usure régulière. Patine de collection ancienne. BMC. 14 - GC. 2923 var - HGCS. 6/130. RR. TTB250 €
Type inhabituel archaïque. Pour ce type nous avons le tetraobole (BMC. 13) et le trihémiole (BMC. 14). Ce type a parfois été attribué à Cebren (Troade) à cause de la tête de bélier.

ACHAÏE

LIGUE ACHÉENNE - AIGION (AEGIUM) - (II^e - I^{er} siècle avant J.-C.)



bgr 237427. Hemidrachme, c. 37-31 AC., Pallention, Arcadie, étalon éginétique léger, (Ar, Ø 15 mm, 8 h, 2,22 g). (pd. th. 2,45 g, 3 oboles). A/ Tête lauree de Zeus à droite. R/ (AXY) API/ ΣΤΟ-ΔΑ-ΜΟΣ. (Achaïe/ Aristodamos). Grand monogramme dans une couronne de laurier. Exemple sur un petit flan bien centré des deux côtés. Portrait de Zeus légèrement stylisé. Joli revers de style fin. Belle patine grise avec des reflets dorés. BMC. 24 - GC. 2973 - Clerk 44/16 - Coll. BCD, LHS 96, n° p. 120, n° 431. RR. TTB+145 €
Poids très léger.



bgr_352455

LIGUE ACHÉENNE - DYME
(II^e - I^{er} siècle avant J.-C.)



bgr_287273. Hemidrachme, c. 86 AC., Dyme, Achaïe, étalon éginétique léger, (Ar, Ø 17,5 mm, 2 h, 2,48 g). (pd. th. 2,45 g, 3 oboles). A/ Anépigraphé. Tête laureée de Zeus à droite. R/ (AX)/ (AK)/ (ΔΥΜΑ). Grand monogramme dans une couronne de laurier ; au-dessous, sous le monogramme, un poisson à droite.

Exemplaire sur un flan large et irrégulier. Beau portrait de Zeus. Joli revers. Belle patine de collection ancienne avec des reflets mordorés.

BMC. 32 - GC. - - HGCS. 5/42 - BCD., Leu 96, 8-9 mai 2006, n° 489 - Clerk 60.

R. TTb+ 225 €

Cet exemplaire provient de la vente du Crédit de la Bourse de mars 1990. Notre exemplaire est très proche de celui de la collection BCD (n° 489).

LIGUE ACHÉENNE - PATRAS
(PATRAI) - (II^e - I^{er} siècle avant J.-C.)



bgr_272202. Hemidrachme, c. 188-180 AC., Patras Achaïe, étalon éginétique léger, (Ar, Ø 15,5 mm, 12 h, 2,47 g). (pd. th. 2,45 g, 3 oboles).

A/ Même description. R/ (AX)/ (MH)/ Δ-I. Grand monogramme dans une couronne de laurier ; au-dessous, sous le monogramme, une tête de trident tournée à droite. Exemplaire sur un petit flan bien centré des deux côtés. Très beau portrait de Zeus au droit. Joli revers à l'usure superficielle. Très belle patine de collection ancienne avec des reflets dorés.

BMC. 87 - GC. 2984 var. - HGCS. 5/717 - BCD., Leu 96, 8-9 mai 2006, n° 501/4 - Agrinion Hoard n° 272.

R. TTb+ 195 €



bgr_287268. Hemidrachme, c. 86 AC., Patras, Achaïe, étalon éginétique léger, (Ar, Ø 15 mm, 3 h, 2,47 g). (pd. th. 2,45 g, 3 oboles).

A/ Même description. R/ (AX)/ Δ-I. Grand monogramme dans une couronne de laurier ; au-dessous, sous le monogramme, une tête de trident tournée à droite.

Exemplaire sur un petit flan bien centré des deux côtés. Très beau portrait de Zeus au droit. Joli revers. Très belle patine grise superficielle avec des reflets dorés.

BMC. - - GC. - - HGCS. 5/53 - BCD., Leu 96, 8-9 mai 2006, n° 502 - Agrinion Hoard 293.

R. SUP 225 €

Cet exemplaire provient de la vente Lanz de novembre 1993. Notre exemplaire est très proche de celui de la collection BCD.



bgr_287269. Hemidrachme, c. 86 AC., Patras, Achaïe, étalon éginétique léger. (Ar, Ø 17,5 mm, 2 h, 2,55 g). (pd. th. 2,45 g, 3 oboles).

A/ Même description. R/ (AX)/ EY/ A-ΠΑ. Grand monogramme dans une couronne de laurier ; au-dessous, sous le monogramme, un petit dauphin à droite.

Exemplaire sur un flan large et irrégulier. Beau portrait de Zeus. Joli revers. Belle patine de collection ancienne avec des reflets mordorés.

BMC. 41 - GC. - - HGCS. 5/55 - BCD., Leu 96, 8-9 mai 2006, n° 502 - Clerk 70.

R. TTb+ 225 €

Cet exemplaire provient du catalogue Paul-Francis Jacquier en mars 1989. Notre exemplaire est très proche de celui de la collection BCD (n° 508.3).



bgr_287266. Hexachalque, c. 45-40 AC, Patras, Achaïe, étalon éginétique, (Ac, Ø 20,5 mm, 2 h, 6,20 g). (hemibole ou 6 chalques).

A/ Anépigraphé. Tête barbue d'Héraklès à droite, coiffée de la tainia. R/ ΜΗΤΡΟΔΩΡΟΣ ΜΕΝΕΚΛΕΩΣ ΠΑΡΤΑΕΩΝ. (Métrodoros Ménékleos de Patras). Grand monogramme dans une couronne de laurier ; au-dessous, sous le monogramme, une tête de trident tournée à droite. Exemplaire sur un flan large, ovale, irrégulier, bien centré des deux côtés avec le grénétis visibles. Beau portrait d'Héraklès. Frappe un peu molle au revers. Jolie patine vert foncé, légèrement granuleuse.

BMC. 8 - GC. 2964 - HGCS. 5/512 - BCD., Leu 96, 8-9 mai 2006, n° 512.

R. TTb 195 €

Cet exemplaire a été acquis en décembre 1985. Magistrats : Métrodore et Ménékleos.



bgr_287273

PHLIASIA

PHLIIOUS - (IV^e - III^e siècle avant J.-C.)



bgr_285773. Hemidrachme, c. 270 AC., Phtias, Phtiasia, étalon éginétique, (Ar, Ø 15,5 mm, 9 h, 2,73 g). (pd. th. 3,12 g, 3 oboles). **A/** Anépigraphé. Taureau chargeant à gauche. **R/** Φ. (Phtias). Lettre grecque dans une couronne de lierre. Exemplaire sur un petit flan, bien centré des deux côtés. Très joli taureau chargeant. Beau revers. Très jolie patine gris foncé avec des reflets dorés. BMC. 18 - GC. 2756 - Coll. BCD., Leu 96, n° 143.1. **RR. TTB+**450 €
Cet exemplaire provient de la vente Rauch de septembre 2005. Poids léger. Grand Phi au revers. Hémidrachme du deuxième groupe avec six feuilles intérieures.

BOSPHERE

ROYAUME DU BOSPHERE
RHOEMETALKES - (133-154)



bgr_336911. Quarante-huit nummia, c. 133-154, Panticapée, Bosphore, (Ae, Ø 22 mm, 12 h, 12,43 g). (48 nummia).
A/ Buste diadémé et drapé de Rhométalkès à droite cheveux longs tombant sur la nuque (A'01); devant un trident.
R/ M-H. (48). Bouclier rond fiché sur un lance, surmonté d'un casque et d'une tête de cheval tournés à droite, accosté d'une épée à gauche et d'une hache à droite.
Exemplaire sur un petit flan épais, bien centré à l'usure régulière. Beau portrait de Rhométalkès. Joli revers inhabituel. Belle patine marron foncé.
L'affaillie - BMC. 5 - Cop. - WSC. - GIC. 5467.
R. TTB150 €



bgr_285773

SARMATIE

OLBIA - (VI^e - V^e siècle avant J.-C.)



bgr_284941. Dauphin, c. 500-400 AC., Olbia, Sarmatia, (Ae, Ø 24 mm, 12 h, 1,24 g).
A/ Anépigraphé. Dauphin avec le nez, l'œil, la nageoire caudale et la ligne médiane marquée. **R/** Anépigraphé. Exemplaire sur un flan coulé.
BMC. 19 - GC. 1684 (200€) - WSC. 335.
R. TB85 €
Ce dauphin est un témoignage à la frontière entre Numismatique et Archéologie. Considéré comme pré-monnaie, ce type d'objet a pu être utilisé par des populations celtes au contact du monde grec à un moment où la monnaie ne s'est pas encore imposée. Dimensions (longueur 24 mm ; largeur 9 mm). Signe prémonétaire coulé. Les auteurs du SNG. de la collection Stancomb de la Mer Noire et de sa région assignent ces signes pré ou para-monnaies à Olbia où elles ont été trouvées dans la région. Huit exemplaires sont publiés (WSC. 334 à 341 avec des poids compris entre 0,62 g et 2,02 g.



bgr_387284. Dauphin, c. 500-400 AC., Olbia, Thrace, (Ae, Ø 27 mm, 1,38 g).
A/ Anépigraphé. **R/** Même description.
BMC. 19 - GC. 1684 (200€).
R. TTB95 €
Exemplaire de poids particulièrement lourd. Ce dauphin est un témoignage à la frontière entre Numismatique et Archéologie. Considéré comme pré-monnaie, ce type d'objet a pu être utilisé par des populations celtes au contact du monde grec à un moment où la monnaie ne s'est pas encore imposée.



bgr_387285. Dauphin, c. 500-400 AC., Olbia, Thrace, (Ae, Ø 27 mm, 1,17 g).
A/ Même description. **R/** Même description.
BMC. 19 - GC. 1684 (200€).
R. TTB95 €
Exemplaire de poids particulièrement lourd. Ce dauphin est un témoignage à la frontière entre Numismatique et Archéologie. Considéré comme pré-monnaie, ce type d'objet a pu être utilisé par des populations celtes au contact du monde grec à un moment où la monnaie ne s'est pas encore imposée.



bgr_387287. Dauphin, c. 500-400 AC., Olbia, Thrace, (Ae, Ø 31 mm, 1,76 g).

A/ Même description. R/ Même description.

BMC. 19 - GC. 1684 (200€).

R. TTB 95 €

Ce dauphin est un témoignage à la frontière entre Numismatique et Archéologie. Considéré comme pré-monnaie, ce type d'objet a pu être utilisé par des populations celtes au contact du monde grec à un moment où la monnaie ne s'est pas encore imposée.



bgr_387304. Dauphin, c. 500-400 AC., Olbia, Thrace, (Ae, Ø 30 mm, 1,67 g).

A/ Même description. R/ Même description.

BMC. 19 - GC. 1684 (200€).

R. TTB 95 €

Ce dauphin est un témoignage à la frontière entre Numismatique et Archéologie. Considéré comme pré-monnaie, ce type d'objet a pu être utilisé par des populations celtes au contact du monde grec à un moment où la monnaie ne s'est pas encore imposée.



bgr_374604. Dauphin, c. 500-400 AC., Olbia, Thrace, (Ae, Ø 31,5 mm, 2,50 g).

A/ Même description. R/ Même description.

Patine vert foncé.

BMC. 19 - GC. 1684 (200€).

R. TTB 125 €

Ce dauphin est un témoignage à la frontière entre Numismatique et Archéologie. Considéré comme pré-monnaie, ce type d'objet a pu être utilisé par des populations celtes au contact du monde grec à un moment où la monnaie ne s'est pas encore imposée. Dimensions (longueur 30 mm ; largeur 10 mm).



bgr_374607. Dauphin, c. 500-400 AC., Olbia, Thrace, (Ae, Ø 28 mm, 1,63 g).

A/ Même description. R/ Même description.

Patine vert foncé.

BMC. 19 - GC. 1684 (200€).

R. TTB 120 €

Ce dauphin est un témoignage à la frontière entre Numismatique et Archéologie. Considéré comme pré-monnaie, ce type d'objet a pu être utilisé par des populations celtes au contact du monde grec à un moment où la monnaie ne s'est pas encore imposée. Dimensions (longueur 30 mm ; largeur 10 mm).



bgr_382699. Dauphin, c. 500-400 AC., Olbia, Thrace, (Ae, Ø 27,5 mm, 1,62 g).

A/ Même description.

R/ Même description.

Exemplaire avec un bel aspect et une agréable patine brun foncé, lisse et brillante.

BMC. 19 - GC. 1684 (200€).

R. TB+ 95 €

Cet exemplaire provient du stock d'un marchand de Strasbourg. Ce dauphin est un témoignage à la frontière entre Numismatique et Archéologie. Considéré comme pré-monnaie, ce type d'objet a pu être utilisé par des populations celtes au contact du monde grec à un moment où la monnaie ne s'est pas encore imposée.



bgr_382702. Dauphin, c. 500-400 AC., Olbia, Thrace, (Ae, Ø 29,5 mm, 1,59 g).

A/ Même description.

R/ Même description.

Exemplaire avec un bel aspect et une agréable patine brun foncé, lisse et brillante.

BMC. 19 - GC. 1684 (200€).

R. TB+ 95 €

Cet exemplaire provient du stock d'un marchand de Strasbourg. Ce dauphin est un témoignage à la frontière entre Numismatique et Archéologie. Considéré comme pré-monnaie, ce type d'objet a pu être utilisé par des populations celtes au contact du monde grec à un moment où la monnaie ne s'est pas encore imposée.



bgr_382707. Dauphin, c. 500-400 AC., Olbia, Thrace, (Ae, Ø 31 mm, 1,59 g).

A/ Même description.

R/ Même description.

Exemplaire avec un bel aspect et une agréable patine brun foncé, lisse et brillante.

BMC. 19 - GC. 1684 (200€).

R. TB+ 95 €

Cet exemplaire provient du stock d'un marchand de Strasbourg. Ce dauphin est un témoignage à la frontière entre Numismatique et Archéologie. Considéré comme pré-monnaie, ce type d'objet a pu être utilisé par des populations celtes au contact du monde grec à un moment où la monnaie ne s'est pas encore imposée.



bgr_382698. Dauphin, c. 500-400 AC., Olbia, Thrace, (Ae, Ø 28,5 mm, 1,42 g).

A/ Même description.

R/ Même description.

Exemplaire avec un bel aspect et une agréable patine brun foncé, lisse et brillante.

BMC. 19 - GC. 1684 (200€).

R. TB+90 €

Cet exemplaire provient du stock d'un marchand de Strasbourg. *Ce dauphin est un témoignage à la frontière entre Numismatique et Archéologie. Considéré comme pré-monnaie, ce type d'objet a pu être utilisé par des populations celtes au contact du monde grec à un moment où la monnaie ne s'est pas encore imposée.*



bgr_382704. Dauphin, c. 500-400 AC., Olbia, Thrace, (Ae, Ø 30,5 mm, 1,31 g).

A/ Même description. R/ Même description.

Exemplaire avec un bel aspect et une agréable patine brun foncé, lisse et brillante.

BMC. 19 - GC. 1684 (200€).

R. TB+90 €

Cet exemplaire provient du stock d'un marchand de Strasbourg. *Ce dauphin est un témoignage à la frontière entre Numismatique et Archéologie. Considéré comme pré-monnaie, ce type d'objet a pu être utilisé par des populations celtes au contact du monde grec à un moment où la monnaie ne s'est pas encore imposée.*



bgr_382700. Dauphin, c. 500-400 AC., Olbia, Thrace, (Ae, Ø 30,5 mm, 1,27 g).

A/ Même description.

R/ Même description.

Exemplaire avec un bel aspect et une agréable patine brun foncé, lisse et brillante.

BMC. 19 - GC. 1684 (200€).

R. TB+90 €

Cet exemplaire provient du stock d'un marchand de Strasbourg. *Ce dauphin est un témoignage à la frontière entre Numismatique et Archéologie. Considéré comme pré-monnaie, ce type d'objet a pu être utilisé par des populations celtes au contact du monde grec à un moment où la monnaie ne s'est pas encore imposée.*



bgr_382705. Dauphin, c. 500-400 AC., Olbia, Thrace, (Ae, Ø 29,5 mm, 1,25 g).

A/ Même description. R/ Même description.

Exemplaire avec un bel aspect et une agréable patine brun foncé, lisse et brillante.

BMC. 19 - GC. 1684 (200€).

R. TB+90 €

Cet exemplaire provient du stock d'un marchand de Strasbourg. *Ce dauphin est un témoignage à la frontière entre Numismatique et Archéologie. Considéré comme pré-monnaie, ce type d'objet a pu être utilisé par des populations celtes au contact du monde grec à un moment où la monnaie ne s'est pas encore imposée.*

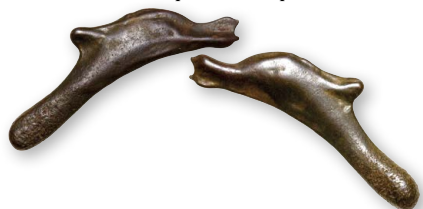

bgr_382703. Dauphin, c. 500-400 AC., Olbia, Thrace, (Ae, Ø 30,5 mm, 1,80 g).

A/ Même description.

R/ Même description.

Exemplaire avec un bel aspect et une agréable patine brun foncé, lisse et brillante.

BMC. 19 - GC. 1684 (200€).

R. TB+90 €

Cet exemplaire provient du stock d'un marchand de Strasbourg. *Ce dauphin est un témoignage à la frontière entre Numismatique et Archéologie. Considéré comme pré-monnaie, ce type d'objet a pu être utilisé par des populations celtes au contact du monde grec à un moment où la monnaie ne s'est pas encore imposée.*



bgr_382706. Dauphin, c. 500-400 AC., Olbia, Thrace, (Ae, Ø 30,5 mm, 1,63 g).

A/ Même description. R/ Même description.

Exemplaire avec un bel aspect et une agréable patine brun foncé, lisse et brillante.

BMC. 19 - GC. 1684 (200€).

R. TB+90 €

Cet exemplaire provient du stock d'un marchand de Strasbourg. *Exemplaire encore pourvu des ses barbes de coulée. Ce dauphin est un témoignage à la frontière entre Numismatique et Archéologie. Considéré comme pré-monnaie, ce type d'objet a pu être utilisé par des populations celtes au contact du monde grec à un moment où la monnaie ne s'est pas encore imposée.*



bgr_382709. Dauphin, c. 500-400 AC., Olbia, Thrace, (Ae, Ø 28 mm, 1,89 g).

A/ Même description. R/ Même description.

Exemplaire avec un bel aspect et une agréable patine brun foncé, lisse et brillante.

BMC. 19 - GC. 1684 (200£).

R. TB+90 €

Cet exemplaire provient du stock d'un marchand de Strasbourg. *Ce dauphin est un témoignage à la frontière entre Numismatique et Archéologie. Considéré comme pré-monnaie, ce type d'objet a pu être utilisé par des populations celtes au contact du monde grec à un moment où la monnaie ne s'est pas encore imposée.*



bgr_382710. Dauphin, c. 500-400 AC., Olbia, Thrace, (Ae, Ø 27,5 mm, 1,86 g).

A/ Même description. R/ Même description.

Exemplaire avec un bel aspect et une agréable patine brun foncé, lisse et brillante.

BMC. 19 - GC. 1684 (200£).

R. TB+90 €

Cet exemplaire provient du stock d'un marchand de Strasbourg. *Ce dauphin est un témoignage à la frontière entre Numismatique et Archéologie. Considéré comme pré-monnaie, ce type d'objet a pu être utilisé par des populations celtes au contact du monde grec à un moment où la monnaie ne s'est pas encore imposée.*



bgr_382711. Dauphin, c. 500-400 AC., Olbia, Thrace, (Ae, Ø 27,5 mm, 2,13 g).

A/ Même description. R/ Même description.

Exemplaire avec un bel aspect et une agréable patine brun foncé, lisse et brillante.

BMC. 19 - GC. 1684 (200£).

R. TB+90 €

Cet exemplaire provient du stock d'un marchand de Strasbourg. *Exemplaire lourd et légèrement voilé.*

Ce dauphin est un témoignage à la frontière entre Numismatique et Archéologie. Considéré comme pré-monnaie, ce type d'objet a pu être utilisé par des populations celtes au contact du monde grec à un moment où la monnaie ne s'est pas encore imposée.



bgr_382712. Dauphin, c. 500-400 AC., Olbia, Thrace, (Ae, Ø 30 mm, 1,49 g).

A/ Même description. R/ Même description.

Exemplaire avec un bel aspect et une agréable patine brun foncé, lisse et brillante.

BMC. 19 - GC. 1684 (200£).

R. TB+90 €

Cet exemplaire provient du stock d'un marchand de Strasbourg. *Ce dauphin est un témoignage à la frontière entre Numismatique et Archéologie. Considéré comme pré-monnaie, ce type d'objet a pu être utilisé par des populations celtes au contact du monde grec à un moment où la monnaie ne s'est pas encore imposée.*



bgr_382713. Dauphin, c. 500-400 AC., Olbia, Thrace, (Ae, Ø 30,5 mm, 1,83 g).

A/ Même description. R/ Même description.

Exemplaire avec un bel aspect et une agréable patine brun foncé, lisse et brillante.

BMC. 19 - GC. 1684 (200£).

R. TB+90 €

Cet exemplaire provient du stock d'un marchand de Strasbourg. *Ce dauphin est un témoignage à la frontière entre Numismatique et Archéologie. Considéré comme pré-monnaie, ce type d'objet a pu être utilisé par des populations celtes au contact du monde grec à un moment où la monnaie ne s'est pas encore imposée.*



bgr_382714. Dauphin, c. 500-400 AC., Olbia, Thrace, (Ae, Ø 31 mm, 1,65 g).

A/ Même description. R/ Même description.

Exemplaire avec un bel aspect et une agréable patine brun foncé, lisse et brillante.

BMC. 19 - GC. 1684 (200£).

R. TB+90 €

Cet exemplaire provient du stock d'un marchand de Strasbourg. *Ce dauphin est un témoignage à la frontière entre Numismatique et Archéologie. Considéré comme pré-monnaie, ce type d'objet a pu être utilisé par des populations celtes au contact du monde grec à un moment où la monnaie ne s'est pas encore imposée.*



bgr_382715. Dauphin, c. 500-400 AC., Olbia, Thrace, (Ae, Ø 25 mm, 1,26 g).

A/ Même description. R/ Même description. Exemplaire avec un bel aspect et une agréable patine brun foncé, lisse et brillante.

BMC. 19 - GC. 1684 (200€).

R. TB+ 90 €

Cet exemplaire provient du stock d'un marchand de Strasbourg. *Ce dauphin est un témoignage à la frontière entre Numismatique et Archéologie. Considéré comme pré-monétaire, ce type d'objet a pu être utilisé par des populations celtes au contact du monde grec à un moment où la monnaie ne s'est pas encore imposée.*



bgr_382716. Dauphin, c. 500-400 AC., Olbia, Thrace, (Ae, Ø 29,5 mm, 2,29 g).

A/ Même description. R/ Même description. Exemplaire avec un bel aspect et une agréable patine brun foncé, lisse et brillante.

BMC. 19 - GC. 1684 (200€).

R. TB+ 90 €

Cet exemplaire provient du stock d'un marchand de Strasbourg. *Exemplaire de poids particulièrement lourd. Ce dauphin est un témoignage à la frontière entre Numismatique et Archéologie. Considéré comme pré-monétaire, ce type d'objet a pu être utilisé par des populations celtes au contact du monde grec à un moment où la monnaie ne s'est pas encore imposée.*



bgr_387307. Dauphin, c. 500-400 AC., Olbia, Thrace, (Ae, Ø 31,5 mm, 1,89 g).

A/ Même description. R/ Même description.

BMC. 19 - GC. 1684 (200€).

R. TB+ 120 €

Cet exemplaire semble présenter des restes de légende. *Ce dauphin est un témoignage à la frontière entre Numismatique et Archéologie. Considéré comme pré-monétaire, ce type d'objet a pu être utilisé par des populations celtes au contact du monde grec à un moment où la monnaie ne s'est pas encore imposée.*



bgr_374608. Dauphin, c. 500-400 AC., Olbia, Thrace, (Ae, Ø 28,5 mm, 1,63 g).

A/ Même description. R/ Même description.

Patine vert foncé.

BMC. 19 - GC. 1684 (200€).

R. TB+ 110 €

Ce dauphin est un témoignage à la frontière entre Numismatique et Archéologie. Considéré comme pré-monétaire, ce type d'objet a pu être utilisé par des populations celtes au contact du monde grec à un moment où la monnaie ne s'est pas encore imposée. Dimensions (longueur 30 mm ; largeur 10 mm).



bgr_374609. Dauphin, c. 500-400 AC., Olbia, Thrace, (Ae, Ø 30,5 mm, 2,05 g).

A/ Même description. R/ Même description.

Patine vert foncé.

BMC. 19 - GC. 1684 (200€).

R. TB+ 100 €

Ce dauphin est un témoignage à la frontière entre Numismatique et Archéologie. Considéré comme pré-monétaire, ce type d'objet a pu être utilisé par des populations celtes au contact du monde grec à un moment où la monnaie ne s'est pas encore imposée. Dimensions (longueur 30 mm ; largeur 10 mm).



bgr_273236. Unité, c. 330-250 AC., Sarmatia, Olbia, 10^e ém., (Ae, Ø 21,5 mm, 6 h, 8,45 g).

A/ Anépigraphie. Tête barbe et corne du dieu fleuve Borysthènes (Dniepr) à gauche.

R/ Anépigraphie. OAB/ E[III]. (Olbia/ magistrat). Hache de cérémonie et arc dans son goryte (carquois).

Exemplaire sur un flan épais et irrégulier, large bien centré. Visage oblitéré par la surfrappe. Frappe un peu brouillée au revers. Jolie patine marron.

Laffaille 280 var. - GC. 1685 var. - WSC. 401 - BMC. - SNG. BM. 533 - P. O. Karyshkovski, The Borysthènes coins of Olbia, NS 3, 1968, p. 62-85, n° 93.

R. TTB 95 €

Très belle représentation du Borysthènes (le Dniepr, fleuve de 2.285 kilomètres qui traverse les plaines russes pour se jeter dans la Mer Noire). Importantes traces de surfrappe au droit et au revers.



CHERSONÈSE TAURIQUE

PANTICAPÉE - (IV^e-I^{er} siècle avant J.-C.)



bgr_262432. Unité, c. 100-80 AC., Panticapée, Chersonèse Taurique, étalon phénicien, (Ac, Ø 18 mm, 12 h, 6,10 g). (pd. th. 7,00 g).

A/ *Anépigraphe*. Tête laureée d'Apollon à droite, les cheveux longs tombant sur la nuque.

R/ ΠΑΝΤΙΚΑ/ΠΑΙΤΩΝ. (de Panticapée). Arc et carquois. Exemplaire sur un petit flan épais bien centré des deux côtés. Portrait particulier d'Apollon avec une strie sur le visage. Très joli revers avec l'éthnique complet. Patine marron foncé. L'affaïlle 277 - BMC. 27 - Cop. 56 - WSC. 610 - SB. 2601 - SNG. Bar 331 - SNG. BM 957.

R. TTb110 €

Cet exemplaire provient du stock de la maison Platt (1995) et de la collection du Dr.Charles Haas. *Ce type de bronze était daté précédemment des années 300-250 avant J.-C. Il faut en abaisser drastiquement la chronologie jusqu'au I^{er} siècle avant J.-C.*

PONT

AMASIE - (II^e - I^{er} siècle avant J.-C.)



bgr_276931. Dichalque, c. 125-100 AC., Amasie, Pont, étalon rhodien, (Ac, Ø 17,5 mm, 12 h, 4,07 g). (2 chalques).

A/ *Anépigraphe*. Buste juvénile drapée, tête nue de Persée à droite. R/ ΑΜΑΣΣ-ΣΕΙΑΣ. (d'Amasia). Corne d'abondance (cornucopie) entre les bonnets des Dioscures surmontés d'une étoile.

Exemplaire sur un petit flan ovale et irrégulier. Très beau portrait de haut relief, bien venu à la frappe. Joli revers. Jolie patine vert olive foncé, légèrement écaillée au revers dans la légende.

L'affaïlle - GC. 3631 - Aulock - Cop. - RG. 4 - WSC. 655 - BMC. 2 - SNG. BM. I/ 1047.

R. TTb+ /TTb.....110 €

Cet exemplaire provient du stock d'OGN (Pierre Crinon) et de la collection Claude Lainé (les Dioscures, Castor et Pollux et les Jumeaux). *Style particulier avec un très beau portrait juvénile masculin, parfois identifié comme Persée. Ce type semble plus rare pour Amasia.*

AMISOS - (V^e - IV^e siècle avant J.-C.)



bgr_391336. Drachme, c. 400-375 AC., Pont, Amisos, étalon persique, (Ar, Ø 17 mm, 3 h, 5,72 g). (pd. th. 5,60 g, 6 oboles).

A/ *Anépigraphe*. Tête de Tyché à gauche, coiffée d'un stéphanos tourérelé avec boucles d'oreille et collier.

R/ ΗΕΙΡΑ/ (ΓΚ). (Pirée). Chouette debout de face sur un bouclier, les ailes déployées ; dans le champ à droite, un glaive dans son fourreau, présenté verticalement. Exemplaire sur un petit flan légèrement ovale, légèrement décentré des deux côtés. Très beau portrait de la Tyché avec un visage expressif. Un peu court au revers sur la tête de la chouette qui est autrement de haut relief avec tous les détails des plumes des ailes bien visibles. Patine de collection ancienne avec des reflets mordorés.

BMC. - Aulock - GC. 3633 var. - RG. 1 var. p. 46 - Cop. - B. traité2953.

RR. SUP820 €

Cet exemplaire provient de la collection du Docteur Bernard Jean de Rouen, Maison Platt, 13-15 novembre 1992 et de MONNAIES 51, n° 159. *Sur cet exemplaire, le monogramme (BK) est interprété comme (gamma et kappa). Notre exemplaire est très proche de celui de MONNAIES 38, n° 180.*



bgr_391336

AMISOS - (III^e siècle avant J.-C.)



bgr_352534. Tetrachalque, c. 95-90 ou 80-70 AC., Amisos, Pont, étalon rhodien, (Ae, Ø 22 mm, 12 h, 7,55 g). (pd. th. 7,68 g). A/ Anépigraphé. Tête de Dionysos jeune à droite, les cheveux longs avec une couronne de vigne. R/ AMIΣQY/HPK. Ciste mystique sur laquelle est appuyée un thyrsos placé transversalement ; dans le champ à gauche, deux monogrammes.

Exemplaire sur un flan ovale bien centré des deux côtés. Très beau portrait avec une trace de double frappe. Joli revers bien venu à la frappe. Patine vert noir. BMC. 55 - GC. 3640 - Aulock 59 var. - Cop. 142 - RG. 24 - HGCS. 7/243.

SUP 380 €
Cet exemplaire provient de MONNAIES XXVI, n° 65 et de la collection d'Élisabeth.

AMISOS - (II^e - I^{er} siècle avant J.-C.)



bgr_388116. Dichalque, c. 1100-95 AC., Amisos, Pont, étalon rhodien, (Ae, Ø 27,5 mm, 12 h, 21,14 g). (2 chalques). A/ Anépigraphé. Tête masculine (Mithridates VI ?) à droite, coiffée du bashlyk. R/ AMI-ΣQY. (d'Amisos). Carquois et arc placés verticalement.

Exemplaire sur un flan très large et épais, bien centré des deux côtés. Beau portrait particulier. Revers de style fin à l'usure régulière. Belle patine marron foncé lissée.

BMC. 80 - GC. 3638 - Aulock - Cop. - - RG. - WSC. 672 - HGCS. 7/236 - SNG. BM. I 1135.

R. TTB 360 €
Style particulier avec un très beau portrait inhabituel. D'après Hoover ce type pourrait avoir été frappé sous contrôle pontique entre 100 et 95 avant J.-C. Ce type semble plus rare. C'est la première fois que nous le proposons à la vente.



bgr_262528. Dichalque, c. 125-100 AC., Amisos, Pont, étalon rhodien, (Ae, Ø 17,5 mm, 6 h, 3,57 g). (2 chalques). A/ Anépigraphé. Buste drapée tête nue de Persée à droite. R/ AMIΣQY. (d'Amisos). Corne d'abondance (cornucopie) entre les bonnets des Dioscures surmontés d'une étoile.

Exemplaire sur un petit flan ovale et irrégulier. Très beau

portrait de haut relief, bien venu à la frappe. Frappe brouillée au revers. Jolie patine vert olive foncé, légèrement écaillée au revers. L'affaïlle 413 - GC. 3647 - Aulock 70 - Cop. 16 - RG. 36 pl. VII/28 - WSC. 668 - BMC. 65 - SNG. BM. I 1130.
R. TTB+ /TB+ 110 €
Cet exemplaire provient du stock CGB (1991) et de la collection du Dr. Charles Haas. Style particulier avec un très beau portrait juvénile masculin, parfois identifié comme Persée.



bgr_354289. Unité, c. 105-90 ou 90-85 AC., Amisos, Pont, étalon attique, (Ae, Ø 20,5 mm, 12 h, 7,4 g). (pd. th. 8,64 g). A/ Anépigraphé. Tête imberbe d'Ares (Mars) à droite, coiffée d'un casque corinthien à aigrette. R/ AMI-ΣQY/ (ΠΙΑΩ). (Amisos). Épée dans son fourreau avec le baudrier à droite. Exemplaire sur un flan large et ovale, à l'usure régulière. Beau portrait à la frappe molle. Joli revers. Patine vert foncé. BMC. - - GC. - - Aulock - Cop. - - RG. 29/1 - WSC. - - HGM. - - HGCS. 5/241.

TB+ 100 €
Ce type serait le plus ancien des émissions pour Mithridates VI et pourrait avoir été frappé à Amisos entre 111-105 et 95-90 avant J.-C.



bgr_347224. Tetrachalque, c. 105-90 ou 90-85 AC., Amisos, Pont, étalon attique, (Ae, Ø 22,5 mm, 12 h, 7,14 g). (pd. th. 8,64 g, 4 chalques).

A/ Anépigraphé. Tête de Gorgone de face au centre l'égide. R/ AMI-Σ[OY]/ (ΣΩ) - [AYTE]. (d'Amisos). Niké (Victoria) en chiton talaire marchant à droite, tenant des deux mains une longue palme reposant sur l'épaule ; de chaque côté, un monogramme. Exemplaire sur un flan ovale bien centré, un peu court sur la légende de revers. Beau gorgoneion au droit. Revers bien venu. Jolie patine verte. L'affaïlle - GC. 3642 - Aulock - Cop. - - RG. 44/12 - WSC. - - BMC. - - HGCS. 7/242.

R. TTB 175 €
Poids léger. Représentation inhabituelle de l'égide complète avec la tête de Méduse qui était placée soit sur la cuirasse ou le bouclier d'Athéna.

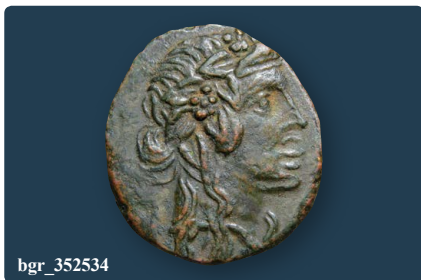

bgr_352534



bgr_347220. Tetrachalque, c. 105-90 ou 90-85 AC., Amisos, Pont, étalon attique, (Ae, Ø 22 mm, 12 h, 7,53 g). (pd. th. 8,64 g, 4 chalques).

A/ Mème description. R/ AMI-ΣΟΥ/[AME]-(ΓΑ). (d'Amisos). Niké (Victoria) en chiton talaire marchant à droite, tenant des deux mains une longue palme reposant sur l'épaule ; de chaque côté, un monogramme.

Exemplaire sur un flan large, légèrement décentré mais parfaitement lisible et identifiable. Belle représentation du gorgoneion. Revers bien venu à la frappe. Métal légèrement pincé au revers à 12 heures. Jolie patine verte au droit, marron superficielle au revers.

Laffaille- - GC. 3642 - Aulock- - Cop.- - RG. 44 /9 - WSC.- - BMC.- - HGCS. 7/242.

R. TTB 150 €
Représentation inhabituelle de l'égide complète avec la tête de Méduse qui était placée soit sur la cuirasse ou le bouclier d'Athéna.



bgr_347221. Tetrachalque, c. 105-90 ou 90-85 AC., Amisos, Pont, étalon attique, (Ae, Ø 21 mm, 12 h, 6,82 g). (pd. th. 8,64 g, 4 chalques).

A/ Mème description. R/ AMI-Σ[OY]/(ME)-[ΣΩ]. (d'Amisos). Niké (Victoria) en chiton talaire marchant à droite, tenant des deux mains une longue palme reposant sur l'épaule ; de chaque côté, un monogramme.

Exemplaire sur un flan ovale bien centré au droit. Belle expression de la tête de Gorgone. Revers légèrement décentré. Belle patine verte.

Laffaille- - GC. 3642 - Aulock- - Cop.- - RG. 44 /16 - WSC.- - BMC.- - HGCS. 7/242.

R. TTB 150 €
Poids léger. Représentation inhabituelle de l'égide complète avec la tête de Méduse qui était placée soit sur la cuirasse ou le bouclier d'Athéna.



bgr_301667



bgr_347222. Tetrachalque, c. 105-90 ou 90-85 AC., Amisos, Pont, étalon attique, (Ae, Ø 20 mm, 12 h, 6,79 g). (pd. th. 8,64 g, 4 chalques). A/ Mème description. R/ [AMI-ΣOY]/(ME)-(ΞΕΥΩ). (d'Amisos). Niké (Victoria) en chiton talaire marchant à droite, tenant des deux mains une longue palme reposant sur l'épaule ; de chaque côté, un monogramme.

Exemplaire sur un petit flan ovale bien centré. Frappe un peu molle sur la tête de Gorgone. Joli revers, bien venu à la frappe. Laffaille- - GC. 3642 - Aulock- - Cop.- - RG. 44 /18 - WSC.- - BMC.- - HGCS. 7/242.

R. TTB 150 €
Poids léger. Représentation inhabituelle de l'égide complète avec la tête de Méduse qui était placée soit sur la cuirasse ou le bouclier d'Athéna.



bgr_347225. Tetrachalque, c. 105-90 ou 90-85 AC., Amisos, Pont, étalon attique, (Ae, Ø 20 mm, 12 h, 7,10 g). (pd. th. 8,64 g, 4 chalques). A/ Mème description. R/ [AMI]-ΣΟΥ/(ΣΩ)-ΑΥΤΕ. (d'Amisos). Niké (Victoria) en chiton talaire marchant à droite, tenant des deux mains une longue palme reposant sur l'épaule ; de chaque côté, un monogramme.

Exemplaire sur un petit flan épais, bien centré au droit. Jolie représentation du Gorgoneion. Frappe brouillée au revers. Jolie patine verte. Laffaille- - GC. 3642 - Aulock- - Cop.- - RG. 44 /12 - WSC.- - BMC.- - HGCS. 7/242.

R. TTB 150 €
Poids léger. Trace de surfrappe du droit au revers. Représentation inhabituelle de l'égide complète avec la tête de Méduse qui était placée soit sur la cuirasse ou le bouclier d'Athéna.



bgr_352533. Tetrachalque, c. 95-90 ou 80-70 AC., Amisos, Pont, étalon rhodien, (Ae, Ø 20,5 mm, 12 h, 8,44 g). (pd. th. 7,68 g). A/ Anépigraphie. Tête laurée de Zeus à droite. R/ AMIΣΟΥ. Aigle debout à gauche sur un foudre, les ailes déployées, la tête à droite ; un monogramme dans le champ à gauche.

Exemplaire sur un petit flan ovale et épais. Très beau portrait. Revers de haut relief. Patine noire.

BMC. 24 pl. 3/1 - GC. 3644 - Aulock- - Cop.- - RG. 15 - HGM.- p. 248 note 19A-C, pl. 49 - HGCS. 7/245.

SUP 450 €
Cet exemplaire provient de MONNAIES XIX, n° 89 et de la collection d'Élisabeth. Poids lourd.



bgr_293702. Unité, c. 85-65 AC., Amisos, Pont, étalon attique, (Ae, Ø 17,5 mm, 12 h, 7,68 g). (pd. th. 8,64 g).
A/ Anépigraphé. Tête imberbe d'Arès (Mars) à droite, coiffée d'un casque corinthien à aigrette.

R/ AMI-ΣΣΥ/IB/ (TAMB). Épée dans son fourreau avec le baudrier à droite ; dans le champ à gauche, croissant de lune surmonté d'une étoile ; dans le champ de chaque côté, un monogramme.

Exemplaire sur un petit flan épais et ovale, légèrement décentré au revers. Beau portrait à l'usure importante. Revers à l'usure régulière. Patine marron.
 BMC.- -GC.- -Aulock- -Cop.- -RG.- -WSC. 680 -HGM.- pl. 48/Z var - HGCS. 5/241 - BMC. 1160.

+TB75 €
Ce type serait le plus ancien des émissions pour Mithridates VI et pourrait avoir été frappé à Amisos entre 111-105 et 95-90 avant J.-C.



bgr_301667. Tetrachalque, c. 85-65 AC., Amisos, Pont, étalon rhodien, (Ae, Ø 23 mm, 12 h, 6,98 g). (4 chalques).

A/ Anépigraphé. Buste d'Amazone à droite, coiffée de la dépouille de loup.

R/ AMI-Σ[OY]. (d'Amisos). Niké (Victoria) marchant à droite, tenant une palme de la main gauche et brandissant une couronne de la main droite.

Exemplaire sur un flan large, bien centré des deux côtés. Très beau buste d'Amazone. Jol revers, légèrement bouché. Patine marron foncé, légèrement granuleuse.

Laffaille- -GC. 3641 - Aulock- -Cop.- -RG. 38 pl. VII/29 - WSC. 704 - HGCS. 5/244 - SNG. BM. I 1218.

RR. TTb+680 €

Ce type semble beaucoup plus rare que ne le laissent supposer les ouvrages généraux. C'est la deuxième fois que nous le proposons à la vente. Ce type pourrait avoir été fabriqué à Amisos sous le contrôle de Mithridates VI du Pont entre 95-90 et 80-70 avant J.-C.



bgr_347219. Tetrachalque, c. 85-65 AC., Dia, Bithynie, étalon rhodien, (Ae, Ø 20 mm, 12 h, 8,40 g). (4 chalques).

A/ Anépigraphé. Tête laurée de Zeus à droite.

R/ ΔΙΑΣ/ (T'XP). (Dia). Aigle debout à gauche sur un foudre, les ailes déployées, la tête à droite ; un monogramme dans le champ à gauche ; une étoile

à huit rais à droite.

Exemplaire sur un petit flan épais ovale et irrégulier bien centré des deux côtés. Belle tête de Zeus. Frappe un peu molle au revers. Patine superficielle.
 Laffaille 423 - GC. 3765 - Aulock 345 - Cop.- -RG. 2 pl. LIV/24 - WSC. 706 - BMC. 3 var. - HGCS. 5/453.

RR. TTb195 €
Ce monnayage appartient à une série symmachique qui associe des cités du Pont, de Paphlagonie et de Bithynie sous le règne de Mithridates VI du Pont (120-63 avant J.-C.). Pour Hoover ce type serait frappé entre 100-95 et 90-80 avant J.-C..

CABERA - (1^{er} siècle avant J.-C.)



bgr_347236. Tetrachalque, c. 105-90 ou 90-85 AC., Cabera, Pont, étalon attique, (Ae, Ø 20,5 mm, 12 h, 6,87 g). (pd. th. 8,64 g, 4 chalques).

A/ Anépigraphé. Tête de Gorgone de face au centre l'égide.

R/ XABH-ΠΩΝ. (de Cabera). Niké (Victoria) en chiton talair marchand à droite, tenant des deux mains une longue palme reposant sur l'épaule ; de chaque côté, un monogramme.

Exemplaire sur un petit flan bien centré à l'usure importante, parfaitement lisible et identifiable. Patine vert foncé.

Laffaille- -GC. 3653 - Aulock- -Cop.- -RG. 4/1 - WSC.- -BMC. 2 - HGCS. 7/272.

R. TB+150 €
Poids très léger. Ce type pour la ville de Cabera (Néocésarée) semble beaucoup plus rare. C'est la première fois que nous le proposons à la vente.



bgr_347237. Tetrachalque, c. 105-90 ou 90-85 AC., Cabera, Pont, étalon attique, (Ae, Ø 20 mm, 12 h, 7,58 g). (pd. th. 8,64 g, 4 chalques).

A/ Même description. R/ Même description.

Exemplaire sur un petit flan bien centré à l'usure importante, parfaitement lisible et identifiable. Patine marron superficielle.

Laffaille- -GC. 3653 - Aulock- -Cop.- -RG. 4/1 - WSC.- -BMC. 2 - HGCS. 7/272.

R. TB+150 €
Poids léger. Ce type pour la ville de Cabera (Néocésarée) semble beaucoup plus rare. C'est la première fois que nous le proposons à la vente.

CHABACTÉ - (I^{er} siècle avant J.-C.)

bgr_347228. Tetrachalque, c. 105-90 ou 90-85 AC., Chabacté, Pont, étalon attique, (Ae, Ø 22 mm, 12 h, 8,84 g). (pd. th. 8,64 g, 4 chalques). A/ Même description. R/ XABA-KTQN/ (ΔTN). (de Chabacté). Niké (Victoria) en chiton talaire marchant à droite, tenant des deux mains une longue palme reposant sur l'épaule ; de chaque côté, un monogramme.

Exemplaire sur un petit flan épais, bien centré au droit. Usure importante, mais monnaie lisible et identifiable. Patine vert foncé. Laffaille- - GC. 3655 - Aulock- - Cop.- - RG. 3 - WSC.- - BMC. 3 - HGCS. 7/262.

R. TB+150 €
Sur cet exemplaire au droit, la tête de Méduse semble comme bouchée.



bgr_347229. Tetrachalque, c. 105-90 ou 90-85 AC., Chabacté, Pont, étalon attique, (Ae, Ø 20 mm, 12 h, 8,84 g). (pd. th. 8,64 g, 4 chalques). A/ Même description. R/ Même description. Exemplaire sur un petit flan épais, bien centré au droit. Usure importante, mais monnaie lisible et identifiable. Patine vert foncé. Laffaille- - GC. 3655 - Aulock- - Cop.- - RG. 3 - WSC.- - BMC. 3 - HGCS. 7/262.

R. TB+150 €
Sur cet exemplaire au droit, la tête de Méduse semble comme bouchée.

COMANA - (I^{er} siècle avant J.-C.)

bgr_347235. Tetrachalque, c. 105-90 ou 90-85 AC., Comana, Pont, étalon attique, (Ae, Ø 21 mm, 12 h, 6,74 g). (pd. th. 8,64 g, 4 chalques). A/ Même description. R/ KOMA-NQN/ (AMP) - [AYTE]. (de Comana). Niké (Victoria) en chiton talaire marchant à droite, tenant des deux mains une longue palme reposant sur l'épaule ; de chaque côté, un monogramme. Exemplaire sur un flan irrégulier bien centré à l'usure importante, bien venu à la frappe, en particulier au droit. Revers de style fin. Patine marron superficielle. Laffaille- - GC. 3657 - Aulock- - Cop.- - RG. 3 - WSC.- - BMC. 2 - HGCS. 7/281.

R. TB+175 €
Poids très léger. Ce type pour la ville de Comana semble beaucoup plus rare. C'est la première fois que nous le proposons à la vente.



bgr_347234. Tetrachalque, c. 105-90 ou 90-85 AC., Comana, Pont, étalon attique, (Ae, Ø 21,5 mm, 12 h, 7,75 g). (pd. th. 8,64 g, 4 chalques).

A/ Même description. R/ Même description.

Exemplaire sur un flan bien centré à l'usure importante, bien venu à la frappe, en particulier au droit. Patine vert foncé. Laffaille- - GC. 3657 - Aulock- - Cop.- - RG. 3 - WSC.- - BMC. 2 - HGCS. 7/281.

R. TB+150 €
Ce type pour la ville de Comana semble beaucoup plus rare. C'est la première fois que nous le proposons à la vente.

TAULARA - (II^e - I^{er} siècle avant J.-C.)

bgr_347226. Unité, c. 105-90 ou 90-85 AC., Taulara, Pont, étalon attique, (Ae, Ø 21 mm, 12 h, 7,93 g). (pd. th. 8,64 g).

A/ Anépigraphe. Tête imberbe d'Arès (Mars) à droite, coiffée d'un casque corinthien à aigrette.

R/ TAYAA-PQN/ (IAAY). (de Taulara). Épée dans son fourreau avec le baudrier à droite.

Exemplaire sur un petit flan épais, ovale et irrégulier, bien centré à l'usure très importante, lisible et identifiable. Patine marron superficielle.

BMC.- - GC.- - Aulock- - Cop.- - RG. 2 - WSC.- - HGMS.- - HGCS. 5/304 (S).

RR. TB+ /TTB.....150 €

Ce type serait le plus ancien des émissions pour Mithridates VI et pourrait avoir été frappé à Taulara entre 111-105 et 95-90 avant J.-C.

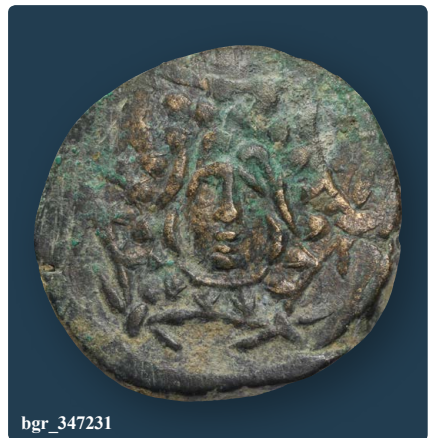

bgr_347231

PAPHLAGONIE

AMASTRIS - (II^e - I^{er} siècle avant J.-C.)



bgr 259311. Unité, c. 120-63 AC., Amastris, Paphlagonie, étalon attique ?, (Ae, Ø 30,5 mm, 12 h, 19,59 g). (pd. th. 17,28 g).

A/ Anépigraphé. Tête d'Athéna à droite, coiffée d'un casque attique à cimier et triple aigrette, orné d'un Pégase.

R/ ΑΜΑΣ-ΤΡΠΕ. (Amastris). Persée debout de face, tourné à gauche, tenant un harpon de la main droite et la tête de Méduse de la gauche tandis que son corps gît à ses pieds.

Exemplaire sur un flan très large, bien centré des deux côtés. Usure importante, mais parfaitement lisible et identifiable. Beau portrait d'Athéna légèrement tréflé. Revers bien visible. Patine marron clair, superficielle. BMC. 8 var. - GC. 3674 - Aulock 156.

RR. TTb175 €

Cet exemplaire provient de la collection A. S. et de MONNAIES 45, n° 107. Poids lourd. Rare représentation de Persée tuant la Méduse.



bgr 347231. Tetrachalque, c. 105-90 AC., Amastris, Paphlagonie, étalon rhodien, (Ae, Ø 20 mm, 12 h, 7,36 g). (pd. th. 8,64 g, 4 chalques).

A/ Anépigraphé. Tête de Gorgone de face au centre l'égide.

R/ ΑΜΑΣ-ΤΡΠΕ. (d'Amastris). Niké (Victoria) en chiton talaire marchant à droite, tenant des deux mains une longue palme reposant sur l'épaule ; de chaque côté, un monogramme.

Exemplaire sur un flan ovale, bien centré des deux côtés avec une très belle représentation de la Méduse placée sur l'égide. Joli revers de style fin. Patine verte. L'affaile 417 - GC. 3675 - Aulock - Cop. - RG. 19 - WSC. - BMC. 9 - HGCS. 5/361.

RR. TTb195 €

Poids léger. Type sans symbole ou monogramme. Représentation inhabituelle de l'égide complète avec la tête de Méduse qui était placée soit sur la cuirasse ou le bouclier d'Athéna. D'après Hoover ce type pourrait avoir été frappé à Amastris par les partisans de Mithridates VI du Pont entre 105-90 et 90-85 avant J.-C. Ce type semble d'ailleurs beaucoup plus rare pour cette cité.



bgr 347232. Tetrachalque, c. 105-90 AC., Amastris, Paphlagonie, étalon rhodien, (Ae, Ø 22,5 mm, 12 h, 7,44 g). (pd. th. 8,64 g, 4 chalques). A/ Même description.

R/ ΑΜΑΣ-ΤΡΠΕ/ (ΑΚΥ). (d'Amastris). Niké (Victoria) en chiton talaire marchant à droite, tenant des deux mains une longue palme reposant sur l'épaule ; de chaque côté, un monogramme.

Exemplaire sur un flan large et ovale, bien centré des deux côtés avec une très belle représentation de la Méduse placée sur l'égide. Joli revers de style fin. Patine marron superficielle et verte, tachée au droit. L'affaile - GC. 3675 - Aulock - Cop. - RG. 21 - WSC. - BMC. 9 var. - HGCS. 5/361.

RR. TTb175 €

Poids léger. Représentation inhabituelle de l'égide complète avec la tête de Méduse qui était placée soit sur la cuirasse ou le bouclier d'Athéna. D'après Hoover ce type pourrait avoir été frappé à Amastris par les partisans de Mithridates VI du Pont entre 105-90 et 90-85 avant J.-C. Ce type semble d'ailleurs beaucoup plus rare pour cette cité.



bgr 347233. Tetrachalque, c. 105-90 AC., Amastris, Paphlagonie, étalon rhodien, (Ae, Ø 21 mm, 12 h, 7,05 g). (pd. th. 8,64 g, 4 chalques). A/ Même description.

R/ Même description.

Exemplaire sur un flan , ovale, bien centré des deux côtés avec une très belle représentation de la Méduse placée sur l'égide, inhabituelle comme figée. Frappe un peu brouillée au revers. Jolie patine vert foncé. L'affaile - GC. 3675 - Aulock - Cop. - RG. 19 - WSC. 737 - BMC. 9 - HGCS. 5/361.

RR. TTb175 €

Exemplaire sur un flan , ovale, bien centré des deux côtés avec une très belle représentation de la Méduse placée sur l'égide, inhabituelle comme figée. Frappe un peu brouillée au revers. Jolie patine vert foncé Poids léger. Type sans symbole ou monogramme. Représentation inhabituelle de l'égide complète avec la tête de Méduse qui était placée soit sur la cuirasse ou le bouclier d'Athéna. D'après Hoover ce type pourrait avoir été frappé à Amastris par les partisans de Mithridates VI du Pont entre 105-90 et 90-85 avant J.-C. Ce type semble d'ailleurs beaucoup plus rare pour cette cité.

SINOPE - (III^e - I^{er} siècle avant J.-C.)

bgr 285820. Tetrobole, c. 200-120 AC., Paphlagonie, Sinope, étalon attique, (Ar, Ø 13,5 mm, 12 h, 2,41 g). (pd. th. 2,73 g, 4 oboles).

A/ Anépigraphie. Tête de la nymphe Sinope à gauche, les cheveux dans un sphendoné avec boucles d'oreille et collier. R/ ΣΙΝΩ/ (TE). (Sinope). Proue de navire à gauche ; devant un aplustre (non visible sur cet exemplaire) et une grappe de raisin.

Exemplaire sur un petit flan ovale, parfaitement centré des deux côtés. Très beau visage de Sinope à l'usure superficielle. Très joli revers de style fin avec une proue détaillée. Belle patine de collection ancienne avec des reflets dorés.

BMC. 21 - WSC. 780 - Cop. 286 - Aulock - GC. 3700 - RG. 42 - HGCS. 5/410 (R1) - SNG. BM. I/ 1495.

RRR. TTb+350 €
Cet exemplaire provient de la vente Page d'octobre 1982. Poids léger. Le droit de notre exemplaire semble très proche de celui de la collection Stancomb (WSC. 780).



bgr 347230. Tetrachalque, c. 105-90 ou 90-85 AC., Sinope, Paphlagonie, étalon attique, (Ae, Ø 21 mm, 12 h, 7,09 g). (pd. th. 8,64 g, 4 chalques).

A/ Anépigraphie. Tête de Gorgone de face au centre l'égide. R/ ΣΙΝ-ΩΓΙΗΣ/ (EM). (des Sinopéens). Niké (Victoria) en chiton talaire marchant à droite, tenant des deux mains une longue palme reposant sur l'épaule ; de chaque côté, un monogramme.

Exemplaire sur un flan bien centré. Jolie représentation du gorgoneion au droit. Revers de style fin bien venu à la frappe. Patine marron superficielle.

Laffaille - GC. 3709 - Aulock - Cop. - RG. 64/4 - WSC. - BMC. - HGCS. 7/242419.

R. TTb175 €
Poids légers.



bgr 262530. Tetrachalque, c. 85-65 AC., Sinope, Paphlagonie, étalon rhodien, (Ae, Ø 21 mm, 12 h, 7,15 g). (4 chalques). A/ Même description. R/ ΣΙΝ/ΩΓΙΗΣ/ (EM). (de Sinope). Niké (Victoria) en chiton talaire marchant à droite, tenant des deux mains une longue palme reposant sur l'épaule ; de chaque côté, un monogramme.

Exemplaire sur un flan ovale et irrégulier, bien centré. Beau portrait inhabituel de Méduse avec l'égide. Joli revers à l'usure régulière. Belle patine vert olive foncé.

Laffaille 420 - GC. 3709 - Aulock - Cop. - RG. 65 pl. XXVI/13 - WSC. 800 - BMC. 4947 - SNG. BM. I, 1539.

R. TTb110 €
Cet exemplaire provient du stock OGN (1994) et de la collection du Dr. Charles Haas. Représentation inhabituelle de l'égide complète avec la tête de Méduse qui était placée soit sur la cuirasse ou le bouclier d'Athéna.

SINOPE - (365-322 avant J.-C.)



bgr 347217. Drachme, c. 350 AC., Sinope, Paphlagonie, étalon éginétique, (Ar, Ø 19 mm, 6 h, 5,96 g). (pd. th. 6,24 g, 6 oboles). A/ Anépigraphie. Tête à gauche, les cheveux dans un sphendoné avec boucles d'oreille et collier ; devant le visage, un aplustre ; grénets circulaire perlé. R/ ΣΙΝΩ/ ΙΚΕΣ[ΙΟ]. Aigle volant à gauche, les ailes déployées sur un dauphin à gauche.

Exemplaire sur un flan large et ovale, légèrement parfaitement centré des deux côtés. Très beau portrait avec une usure superficielle dans la chevelure. Joli revers de haut relief. Patine grise avec des reflets dorés. Conserve une partie de son brillant de frappe. HGCS. 7/391 - B. traité 2947 pl. CLXXXIV/14 - Cop. - Aulock - WSC. - Delepierre 2485 (= coll. de Nanteuil 679) - RG. 31 p. 187 - Nanteuil 679 pl. LI - P. 2115.

R. SUP750 €
Malgré la rareté du type, nous n'avons pas relevé d'identité de coin pertinente pour ce magistrat. Ce type semble bien plus rare que ne le laissent penser les ouvrages généraux.



bgr 374574. Hemidrachme, c. 300-200 AC., Sinope, Paphlagonie, étalon attique réduit, (Ar, Ø 13 mm, 12 h, 1,43 g). (pd. th. 1,90 g, 3 oboles). A/ Anépigraphie. Tête de Tyché tournée à gauche. R/ ΣΙ-ΝΩ/ Α. (Sinope). Aigle marin debout de face, les ailes déployées.

Exemplaire sur un petit flan irrégulier, légèrement décentré au droit à l'usure régulière. Belle tête de Tyché. Joli revers. Patine de collection ancienne. BMC. - WSC. - Cop. - Aulock - GC. 3694 var. - RG. 44 pl. 25/30 - HGCS. 5/411 - SNG. BM. I/ 1510.

R. TTb150 €
Le droit de notre exemplaire semble très proche de celui de la collection Stancomb (WSC. 778).



bgr_347217

BITHYNIE

CHALCÉDOINE - (IV^e siècle avant J.-C.)



bgr 285822. Hemidrachme, c. 340-320 AC., Chalcédoine, Bithynie, étalon persique, (Ar, Ø 13,5 mm, 2,49 g). (pd. th. 2,80 g, 63 obole).

A/ Vache à gauche placée sur un épi de blé tourné à droite. R/ Anépigraphé. Carré creux quadripartite en ailes de moulin granuleux.

Exemplaire sur un petit flan ovale, décentré au droit sur la tête de l'animal. Droit à l'usure régulière. Très joli revers. Belle patine de collection ancienne avec des reflets dorés.

BMC. 10 - GC. 3739 - WSC. 15 - B. traité- - Aulock 482 - Cop. 348 - Delepierre- - RG. 10 pl. LXV/20 - HGCS. 5/518 - Georges Le Rider, Deux trésors de monnaies grecques de la Propontide (IV^e siècle avant J.-C.), Paris 1963.

RR. TTb320 €
Cet exemplaire provient de la vente Schulten d'avril 1984. *Ce type semble beaucoup plus rare que ne le laissent supposer les ouvrages généraux.*



bgr 374495. Hemidrachme, c. 340-320 AC., Chalcédoine, Bithynie, étalon persique, (Ar, Ø 13 mm, 2,47 g). (pd. th. 2,80 g, 63 obole).

A/ Même description. R/ Même description. Exemplaire sur un flan un peu court, légèrement décentré au droit sur la tête de la vache et au revers sur le carré creux. Jolie patine de collection ancienne.

BMC. 10 - GC. 3739 - WSC. 15 - B. traité- - Aulock 482 - Cop. 348 - Delepierre- - RG. 10 pl. LXV/20 - HGCS. 5/518 - Georges Le Rider, Deux trésors de monnaies grecques de la Propontide (IV^e siècle avant J.-C.), Paris 1963.

RR. TTb150 €
Ce type semble beaucoup plus rare que ne le laissent supposer les ouvrages généraux.



bgr 237564. Hemidrachme, c. 340 AC., Chalcédoine, Bithynie, étalon persique, (Ar, Ø 13 mm, 2,09 g). (pd. th. 2,82 g, 3 oboles).

A/ Vache à gauche place sur un épi de blé tourné à gauche. R/ Anépigraphé. Carré creux quadripartit granuleux.

Exemplaire sur un flan irrégulier, légèrement décentré au revers. Patine gris foncé de collection ancienne.

BMC. 10 - GC. 3739 - Georges Le Rider, Deux trésors de monnaies grecques de la Propontide (IV^e siècle avant J.-C.), Paris 1963, pl. X, n° 231.

R. TB+95 €
Poids léger.

HÉRACLÉE PONTIQUE

(V^e - IV^e siècle avant J.-C.)



bgr 331592. Statère, c. 305-285 AC., Héraclée Pontique, Bithynie, étalon persique, (Ar, Ø 23,5 mm, 10 h, 9,21 g). (pd. th. 10,56 g, 2 drachmes, ou sicles, 12 oboles).

A/ Anépigraphé. Tête imberbe d'Héraclès à droite coiffée de léonté nouée sous le menton.

R/ ΗΕΡΑΚΛΕΩΤΑΝ/ΑΟ. (d'Héraclée). Dionysos nu jusqu'à la ceinture assis sur un siège tenant un canthare de la main droite et un thyrses de la main gauche. Exemplaire sur un flan large bien centré des deux côtés. Belle tête d'Héraclès au droit. Revers bien venu à la frappe, servi par une jolie patine de collection ancienne avec des reflets dorés.

BMC. 30 - GC. 3783 (200E) - B. traité-pl. - RG. 40 p. 351 - Aulock - Cop.- - HGCS. 7/456 (R1).

RRR. TTb550 €
Une rayure sur la joue. Notre exemplaire est très proche de celui reproduit dans l'ouvrage d'O. Hoover (HGCS. 7/456).

KIOS - (IV^e siècle avant J.-C.)



bgr 285828. Trihemiobole, c. 350-300 AC., Kios, Bythynie, étalon persique, (Ar, Ø 10 mm, 12 h, 1,30 g). (pd. th. 1,32 g, 1,5 oboles ou quart de sicle).

A/ KIA. Tête lauree d'Apollon à droite, les cheveux longs. R/ ΤΙΠΟΞ/ΕΝΟΣ. (Proxenos). Proue de galère à gauche. Exemplaire sur un petit flan irrégulier, bien centré des deux côtés. Beau portrait d'Apollon. Jolie proue de navire. Patine de collection ancienne avec des reflets dorés.

BMC.- - GC. 3758 - RG. 4 pl. XLIX/24 - HGCS. 5/554.

R. TTb+280 €
Pour le trihemiobole, il y a sept magistrats monétaires dont Proxenos.



bgr_331592



bgr_300757. Hemidrachme, c. 340-330 AC., Kios, Bithynie, étalon persique, (Ar, Ø 13,5 mm, 3 h, 2,49 g). (pd. th. 2,60 g, 3 oboles ou 1/2 drachme).

A/ Anépigraphie. Tête aurée d'Apollon à droite, les cheveux longs tombant sur la nuque. R/ [Σ]ΩΣΙΤΕΝΗΣ. (Sosigènes). Proue de galère à gauche décorée, timbrée d'une étoile.

Exemplaire sur un petit flan ovale et irrégulier, bien centré des deux côtés, un peu court. Très beau portrait d'Apollon juvénile. Joli revers, bien venu à la frappe. Patine avec des reflets mordorés.

BMC.- var. - GC. 3757 var. - Aulock - B. traité2855 pl. CLXXX/19 - Cop. - RG.-p. 312, pl. XLIX/20 - HGCS. 7/554.

R. TTb+ 280 €

Magistrat : Sosigènes.



bgr_374566. Hemidrachme, c. 340-330 AC., Kios, Bithynie, étalon persique, (Ar, Ø 14 mm, 6 h, 2,53 g). (pd. th. 2,60 g, 3 oboles ou 1/2 drachme).

A/ Même description. R/ ΠΟΣΕΙΔΩΝΙΟΣ. (Poseidonios). Proue de galère à gauche décorée, timbrée d'une étoile.

Exemplaire sur un petit flan ovale, légèrement décentré au droit, parfaitement centré au revers. Belle tête d'Apollon. Revers de style fin. Patine grise superficielle.

BMC.- var. - GC. 3757 var. - Aulock - B. traité2855 - Cop. - RG.- p. 312, pl. XLIX - HGCS. 7/554.

R. TTb+ 250 €

Magistrat : Sosigènes.

MYSIE

ROYAUME DE PERGAME - ANONYME (281-133 avant J.-C.)



bgr_301049. Demi-unité, c. 281-133 AC., Pergame, Mysie, (Ac, Ø 13 mm, 10 h, 1,61 g).

A/ Anépigraphie. Tête casquée d'Athéna à droite, coiffée du casque attique à cimier. R/ ΦΙΛΕΤΑΙΡΟΥ. (de Philétaire). Légende en deux lignes accostant un arc.

Exemplaire sur un petit flan, bien centré des deux côtés. Belle tête d'Athéna. Revers inhabituel. Jolie patine verte.

BMC. 54 - GC. 7233 - SNG. France 5/1685.

R. TTb+ 125 €

Cet exemplaire provient de la vente Hirsch de février 1992. Ce type est non daté.

cgb.fr

numismatique
depuis 1968

BITHYNIE

ROYAUME DE BITHYNIE - NICOMÈDE II ÉPIPHANES - (149 -128 avant J.-C.)



bgr_391326. Tétradrachme, c. 130-129 AC., 168, Nicomédie, Bithynie, étalon attique réduit, (Ar, Ø 32,5 mm, 12 h, 16,49 g). (pd. th. 17,00 g, 4 drachmes ou 24 oboles).

A/ Anépigraphie. Tête diadémée du roi Nicomède II à droite. R/ ΒΑΣΙΛΕΩΣ/ΕΠΙΦΑΝΟΥΣ/ΝΙΚΟΜΗΔΟΥ/ΧΡΗ/ΗΕΡ. (du roi glorieux Nicomède). Zeus Stratios nu jusqu'à la ceinture, barbu debout à gauche, tenant un sceptre long de main gauche et couronnant le nom de Nicomède de la main droite ; dans le champ à gauche, un petit aigle debout à gauche sur un foudre et au-dessous, un monogramme et une date.

Exemplaire sur un flan large et irrégulier, légèrement aplati en bordure de flan. Très beau portrait de Nicomède II. Zeus Stratios massif à l'usage régulière. Très jolie patine de collection ancienne avec des reflets dorés.

Aulock - RG. 40 p. 229 - Cop. - BMC. - GC. 7273 - HGCS. 7/642.

RR. TTb+ /TTb. 1200 €

Cet exemplaire provient de la vente Weil de février 2006, du stock Bourgey et de MONNAIES 51, n° 167. Nous n'avons pas relevé de liaison de coin pertinente pour cet exemplaire. Ce type avec ce monogramme est signalé comme ayant fait partie de la collection du grand duc Alexandre.



bgr_350316

MYSIE

ADRAMYTIUM - (IV^e - I^{er} siècle avant J.-C.)



bgr 287279. Unité, c. 120-80 AC., Adramytium, Mysie, étalon attique léger, (Ae, Ø 20 mm, 12 h, 7,41 g). (pd. th. 8,20 g, 24 oboles).

A/ Anépigraphé. Tête laurée d'Apollon à gauche, les cheveux longs tombant sur le cou. **R/ AΔPΔ-MY/ THNQN/ XIPΩZ.** (Adramytium). Corne d'abondance (cornucopia) entourée des bonnets des Dioscures surmontés d'une étoile ; monogramme dans le champ inférieur gauche. Exemple sur un flan épais, fortement décentré au droit sur la tête d'Apollon à l'usure importante. Très joli revers. Sans patine.

BMC. 7 - Aulock - GC. 3807 - SNG. France 5/18.

R. TB+ /TTB.....115 €

Cet exemplaire a été acquis en mars 1987. Pour ce type, nous avons deux monogrammes différents (SNG. France 5/14 et SNG. France 5/15-19) auquel appartient notre exemplaire.

CYZIQUE - (VI^e - V^e siècle avant J.-C.)



bgr 232522. Stature, c. 500-460 AC., Cyzique, Mysie, étalon phocaïque, groupe 2b phase, (El, Ø 16 mm, 16,03 g). (pd. th. 16,32 g, 10 statères d'argent).

A/ Anépigraphé. Lion passant à gauche sur un thon tourné à gauche, levant la patte droite, la gueule ouverte. **R/ Anépigraphé.** Carré creux quadripartite. Exemple sur un flan ovale, décentré sur la tête du lion. Très beau flan. Jolie patine de collection ancienne.

BMC.- - Cop.- - GC.- - Aulock - SNG. France 5/- - Delepierre - Rosen - H. Von Fritze, Die Elektronprägung von Kyzikos, Nomisma VII, Berlin 1912, p. 1-38, pl. I-VI, cf. p. 7, n° 86, pl. III, n° 5 - M. G. Abramzon - N. Frolova, Le Trésor de Myrmekion de statères cyzicènes, RN 2007, p. 29, type 10, pl. 1/17p. 35, type 29, pl. 4/53.

RRR. TTB.....2800 €

Très belle couleur de l'électrum (bien jaune). Malgré le léger décentrage du droit, l'exemplaire est parfaitement identifiable. Nous n'avons pas relevé d'identité de coin pertinente, cependant ce type reste très rare.



bgr 384416. Hecté d'électrum, c. 500-460 AC.,

Cyzique, Mysie, étalon phocaïque, groupe 1 phase, (El, Ø 10,5 mm, 2,69 g). (pd. th. 2,72 g, 2 oboles d'électrum ou 1/6 de statère).

A/ Anépigraphé. Chien s'appropriant à bondir placé au-dessus d'un thon. **R/ Même description.**

Exemplaire sur un petit flan ovale, bien centré des deux côtés avec un sujet relativement bien centré. Bel aspect, légèrement court sur le museau de l'animal. Patine de collection.

BMC.- - Cop.- - GC.- - Aulock - SNG. France 5/231 - Delepierre - Rosen - Von Fritze - Boston 1470.

RR. TTB.....850 €

Cet exemplaire provient du stock de Lanz.



bgr 374595. Trihemiole, c. 480-450 AC., Cyzique, étalon lydo-babylonien, groupe 1 phase, (Ar, Ø 10 mm, 3 h, 1,15 g). (pd. th. 1,20 g, 1,5 oboles).

A/ Anépigraphé. Protomé de sanglier bondissant à gauche ; derrière, un thon. **R/ Anépigraphé.** Tête de lion, la gueule béante dans un carré creux.

Exemplaire sur un flan ovale parfaitement centré des deux côtés. Très joli droit. Joli revers bien venu à la frappe. Belle patine de collection ancienne.

BMC. 108 - Cop. - GC. 3846 - Aulock 1213 - SNG. France 5/362 - Delepierre 2514.

R. TTB+180 €



bgr 346550. Trihemiole, c. 480-450 AC., Cyzique, étalon lydo-babylonien, groupe 1 phase, (Ar, Ø 10,5 mm, 6 h, 1,23 g). (pd. th. 1,20 g, 1,5 oboles).

A/ Même description. R/ Même description.

Exemplaire sur un petit flan parfaitement centré des deux côtés, bien venu à la frappe. Joli masque de lion. Patine de collection ancienne avec des reflets dorés.

BMC. 108 - Cop. - GC. 3846 - Aulock 1213 - SNG. France 5/362 - Delepierre 2514.

R. TTB+150 €

Cet exemplaire provient du stock de Thierry Parsy (Paris).



bgr_232522



bgr_376644. Trihemiobole, c. 480-450 AC., Cyzique, Mysie, étalon lydo-babylonien, groupe 1 phase, (Ar, Ø 12,5 mm, 12 h, 1,17 g). (pd. th. 1,20 g, 1,5 oboles). A/ Même description. R/ Même description.

Exemplaire sur un flan ovale et irrégulier, bien centré des deux côtés. Joli droit. Beau revers. Jolie patine de collection ancienne.

BMC. 108 - Cop. - - GC. 3846 - Aulock 1213 - SNG. France 5/362 - Delepierre 2514.

R. TTb+ 230 €



bgr_354122. Obole, c. 480-450 AC., Cyzique, Mysie, groupe 1 phase, (Ar, Ø 10,5 mm, 12 h, 0,81 g).

A/ Même description. R/ Même description.

Exemplaire avec une jolie patine de collection, bien frappé et bien centré.

BMC. 108 - Cop. - - GC. 3846 - Aulock 1213.

R. TTb+ 230 €

Ce type ressemble plutôt à une obole qu'à une trihemiobole.



bgr_361246. Obole, c. 480-450 AC., Cyzique, Mysie, groupe 1 phase, (Ar, Ø 14 mm, 9 h, 0,68 g).

A/ Même description. R/ Même description.

Exemplaire sur un flan très large et irrégulier, ovale, bien centré des deux côtés. Très joli droit. Revers de haut relief. Patine grise de collection ancienne légèrement cristallisée.

BMC. 108 - Cop. - - GC. 3846 - Aulock 1213.

R. TTb+ 175 €

Poids léger. Ce type ressemble plutôt à une obole qu'à une trihemiobole.



bgr_387700. Hemiobole, c. 480-450 AC., Cyzique, Mysie, groupe 1 phase, (Ar, Ø 8 mm, 12 h, 0,38 g). (pd. th. 0,40 g, 1/2 obole).

A/ Anépigraphé. Protomé de sanglier bondissant à gauche, derrière, un thon.

R/ Anépigraphé. Tête de lion, la gueule béante dans un carré creux ; au-dessus, ; timbré d'un K rétrograde.

Exemplaire sur un petit flan bien centré des deux côtés avec le thon bien visible au droit. Joli revers. Patine grise avec des reflets dorés.

BMC. 123 - Cop. - - GC. 3851 - Aulock - SNG. France 5/385 - Delepierre-.

R. SUP 220 €

Sur cet exemplaire le kappa au revers semble prendre la forme d'un upsilon.



bgr_374580. Hemiobole, c. 480-450 AC., Cyzique, Mysie, groupe 1 phase, (Ar, Ø 8,5 mm, 6 h, 0,36 g). (pd. th. 0,40 g, 1/2 obole).

A/ Même description.

R/ Anépigraphé. Tête de lion à gauche, la gueule béante dans un carré creux ; au-dessus, une croissette globulée ou une fleur. Exemplaire sur un flan ovale et irrégulier bien centré des deux côtés. Joli droit de style fin. Beau revers de haut relief.

Jolie patine de collection ancienne avec des reflets dorés. BMC. 120 - Cop. - - GC. - - Aulock - SNG. France 5/387 - Delepierre 2516.

R. TTb+ 150 €

Poids léger. Le poids moyen de ces hemioboles s'établit à 0,35 g.



bgr_374590. Hemiobole, c. 480-450 AC., Cyzique, Mysie, groupe 1 phase, (Ar, Ø 8 mm, 1 h, 0,36 g). (pd. th. 0,40 g, 1/2 obole).

A/ Même description. R/ Même description.

Exemplaire sur un flan irrégulier bien centré. Droit de style fin. Revers bien venu à la frappe. Patine de collection ancienne avec des reflets dorés.

BMC. 120 - Cop. - - GC. - - Aulock - SNG. France 5/387 - Delepierre 2516.

R. TTb+ 150 €

Poids léger. Le poids moyen de ces hemioboles s'établit à 0,35 g.



bgr_387764. Hemiobole, c. 480-450 AC., Cyzique, Mysie, groupe 1 phase, (Ar, Ø 8 mm, 12 h, 0,33 g). (pd. th. 0,40 g, 1/2 obole).

A/ Même description. R/ Même description.

Exemplaire sur un petit flan irrégulier, bien centré. Jolie représentation du droit. Revers de style fin. Belle patine de collection ancienne.

BMC. 120 - Cop. - - GC. - - Aulock - SNG. France 5/387 - Delepierre 2516.

R. TTb+ 150 €

Poids léger. Le poids moyen de ces hemioboles s'établit à 0,35 g.



bgr_237637. Hemiobole, c. 480-450 AC., Cyzique, Mysie, groupe 1 phase, (Ar, Ø 8,5 mm, 3 h, 0,38 g). (pd. th. 0,40 g, 1/2 obole).

A/ Même description.

R/ Même description.

Exemplaire sur un petit flan complet, légèrement ovale. Très beaux sujets pour une minuscule monnaie. Une fine patine grise recouvre l'exemplaire.

BMC. 120 - Cop. - - GC. - - Aulock - SNG. France 5/387 - Delepierre 2516.

R. TTb+ 110 €

Le poids moyen de ces hemioboles s'établit à 0,35 g. Il pourrait s'agir d'un tetartermorion (quart d'obole) dont le poids moyen serait de 0,20 g. C'est peut-être la plus petite dénomination frappée pour Cyzique.



bgr_374581. Hemiobole, c. 480-450 AC., Cyzique, Mysie, groupe 1 phase, (Ar, Ø 9 mm, 12 h, 0,39 g). (pd. th. 0,40 g, 1/2 obole).

A/ K renversé sur l'épaule. Protomé de sanglier bondissant à gauche, derrière, un thon. R/ Anépigraphé. Tête de lion à gauche, la gueule béante dans un carré creux ; au-dessus, un petite tête de lionne de face. Exemplaire sur un flan ovale et irrégulier bien centré des deux côtés. Joli droit. Revers de style fin. Patine de collection ancienne.

BMC. 119 - Cop. - GC. 3850 - Aulock - SNG. France 5/386 - Delepierre-.

RR. TTB160 €
Le poids moyen de ces hemioboles s'établit à 0,35 g. Dans le catalogue de la BnF (SNG. France 5/386, pl. 18) la petite tête au-dessus du lion est décrite comme celle d'une louve. Sur notre exemplaire particulièrement bien visible, les oreilles sont rondes et ne peuvent être en aucun cas celles d'une louve, mais celles d'un félin (une lionne).



bgr_287282. Hemiobole, c. 480-450 AC., Cyzique, Mysie, groupe 1 phase, (Ar, Ø 8,5 mm, 7 h, 0,30 g). (pd. th. 0,40 g, 1/2 obole). A/ Anépigraphé. Protomé de sanglier bondissant à gauche, derrière, un thon. R/ Anépigraphé. Tête de lion à gauche, la gueule béante dans un carré creux ; au-dessus, une croissette globulée ou une fleur. Exemplaire sur un petit flan complet, légèrement ovale. Très beaux sujets pour une minuscule monnaie. Une fine patine granuleuse, grise recouvre l'exemplaire.

BMC. 120 - Cop. - GC. - Aulock - SNG. France 5/387 - Delepierre 2516.

R. TTB125 €
Cet exemplaire provient de la vente Borgen de décembre 1983. Poids léger. Le poids moyen de ces hemioboles s'établit à 0,35 g. Il pourrait s'agir d'un tetartemorion (quart d'obole) dont le poids moyen serait de 0,20 g. C'est peut-être la plus petite dénomination frappée pour Cyzique.



bgr_374449. Obole, c. 450-420 AC., Cyzique, Mysie, étalon lydo-babylonien, groupe 2 phase, (Ar, Ø 9,5 mm, 3 h, 0,81 g). (pd. th. 0,80 g, 1,5 oboles).

A/ Anépigraphé. Protomé de sanglier bondissant à gauche ; derrière, un thon. R/ K retrograde. (Cyzique). Tête de lion, la gueule béante dans un carré creux.

Exemplaire sur un flan ovale et irrégulier. Très joli droit de haut relief. Revers de style fin. Patine de collection ancienne, légèrement granuleuse au revers.

BMC. 121 - Cop. - GC. 3848 - Aulock 1215 - SNG. France 5/380 - De Luynes 2471.

R. SUP185 €



bgr_376645. Obole, c. 450-420 AC., Cyzique, Mysie, étalon lydo-babylonien, groupe 2 phase, (Ar, Ø 12 mm, 6 h, 0,78 g). (pd. th. 0,80 g, 1,5 oboles).

A/ Anépigraphé. Protomé de sanglier bondissant à gauche timbré d'un E retourné ; derrière, un thon.

R/ Anépigraphé. Tête de lion, la gueule béante dans un carré creux.

Exemplaire sur un grand flan ovale et irrégulier bien venu à la frappe. Patine grise superficielle.

BMC. - Cop. - GC. - Aulock 1214 - SNG. France 5/378 - coll. de Luynes n° 2472.

R. TTB+160 €
Semble de même coin de revers que l'exemplaire du Cabinet des médailles de la BnF provenant de la collection de Luynes (SNG. France 5/378, pl. 18).

CYZIQUE - (III^e siècle avant J.-C.)



bgr_346518. Tétradrachme stéphanophore, c. 175 AC, Cyzique, Mysie, étalon attique réduit, (Ar, Ø 28 mm, 12 h, 16,35 g). (pd. th. 17,00 g, 4 drachmes ou 24 oboles).

A/ Anépigraphé. Tête aurée de femme à droite (Koré ou Apollonis ?).

R/ KYEΙ//KHNON// (ITK)// (MITPK), (des Cyziécènes). Torche allumée couchée à gauche, accostée de deux monogrammes ; le tout dans une couronne de chêne.

Exemplaire sur un petit flan irrégulier avec des petites marques sur la tranche. Beau portrait. Un petit coup sur la joue. Revers bien centré avec une jolie patine de collection ancienne avec des reflets gris métallique doré.

BMC. 146 var., pl. X-1 - Aulock 1232 - AMNG. 4/- - SNG. France 5/- - H. von Fritze, Die Silberprägung von Kyzikos, Nomisma IX, Berlin 1914, p. 51, n° 33 - J. Babelon, Monnaies grecques, Paris 1966, p. 129, pl. 201.

RRR. TTB2800 €
Cet exemplaire provient de la VSO Poindessault du 30 mars 1989 (25.000FF), n° 46, de MONNAIES VIII, n° 55, de MONNAIES 34, n° 183 et de e-MONNAIES 1, bgr_340738
Certificat d'exportation n°159309. Trace de cassure de coin perceptible au droit devant le cou.

CYZIQUE - (390-330 avant J.-C.)



bgr 285932. Drachme, c. 350 AC., Cyzique, Mysie, étalon rhodien léger, (Ar, Ø 15 mm, 12 h, 3,27 g). (pd. th. 3,75 g). A/ Tête de Perséphone à gauche, voilée, couronnée avec des épis. R/ KYZ. Tête de lion à gauche, la gueule ouverte et la langue tirée ; derrière la crinière, les restes d'une abeille.

Exemplaire sur un petit flan ovale, bien centré des deux côtés. Beau portrait. Revers bien venu à la frappe. Usure régulière avec une patine de collection ancienne. BMC. 131 - SNG. France 5/410 var. - GC. 3858 var. (200€).

RR. TTB380 €
Cet exemplaire provient de MONNAIES XVIII, n° 97. Poids léger.

CYZIQUE

(I^{er} siècle avant J.-C. - III^e siècle après J.-C.)

bgr 287284. Unité, c. 150-50 AC., Cyzique, Mysie, (Ac, Ø 17 mm, 12 h, 4,38 g). A/ Buste diadémé et drapé de Koré à droite. R/ K/V (MIE)/Z/L. Légende et monogramme dans une couronne de chêne.

Exemplaire sur un flan ovale, bien centré des deux côtés. Beau portrait de Koré. Joli revers. Belle patine vert clair. BMC. - - Cop. - - GC. 3864 - Aulock - - SNG. France 5/477 var. - H. von Fritze, Die Autonome Kupferprägung von Kyzikos, Nomisma X, 1913, p. 1, n° 4 var., pl. 2/7.

R. TTB+145 €
Cet exemplaire provient de la vente de Münzzentrum de septembre 1990. La tête au droit est parfois présentée comme la tête de Perséphone.

PARIUM - (V^e siècle avant J.-C.)

bgr 387689. Trihemidrachme, c. 480 AC., Parium, Mysie, étalon lydo-babylonien, (Ar, Ø 12 mm, 3,40 g). (1,5 drachmes ou 9 oboles). A/ Anépigraphie. Tête de Gorgone archaïque vu de face (Gorgoneion). R/ Carré creux avec motif cruciforme évidé centré d'un globule.

Exemplaire sur un flan globulaire bien centré des deux côtés. Belle tête de Gorgone. Jolie patine de collection ancienne avec des reflets mordorés/loço. BMC. 1 - GC. 3917 (200€) - Aulock 1318 - SNG. France 5/1347 - B. traité- - P. - - Delepiere 2526 - SGK. 276.

RR. TTB+320 €
Style archaïque prononcé, présentant un gorgoneion très particulier.



bgr 309097. Trihemidrachme, c. 480 AC., Parium, Mysie, étalon lydo-babylonien, (Ar, Ø 12 mm, 5 h, 3,31 g). (1,5 drachmes ou 9 oboles). A/ Même description. R/ Même description.

Exemplaire sur un flan globulaire, bien centré au droit, légèrement décentré sur le carré creux au revers. Très belle représentation archaïque du Gorgoneion. Patine gris foncé de collection ancienne avec des reflets dorés. BMC. 1 - GC. 3917 (200€) - Aulock 1318 - SNG. France 5/1347 - B. traité- - P. - - Delepiere 2526.

RR. TTB280 €
Cet exemplaire provient du stock de la Banque Populaire du Nord (Yves Cellard) en 1979 et de la collection du docteur Thierry de Craeker. Style archaïque prononcé, présentant un gorgoneion très particulier.



bgr 325833. Trihemidrachme, c. 480 AC., Parium, Mysie, étalon lydo-babylonien, (Ar, Ø 10,5 mm, 3,76 g). (1,5 drachmes ou 9 oboles). A/ Même description. R/ Même description.

Exemplaire sur un petit flan globulaire, bien centré, court sur le visage. Très belle représentation archaïque du Gorgoneion, un peu court. Patine grise superficielle avec des reflets dorés. BMC. 1 - GC. 3917 (200€) - Aulock 1318 - SNG. France 5/1347 - B. traité- - P. - - Delepiere 2526.

RR. TTB195 €
Style archaïque prononcé, présentant un gorgoneion très particulier.



bgr 325834. Trihemidrachme, c. 480 AC., Parium, Mysie, étalon lydo-babylonien, (Ar, Ø 11 mm, 3,30 g). (1,5 drachmes ou 9 oboles). A/ Même description. R/ Même description.

Exemplaire sur un petit flan globulaire décentré au droit. Beau Gorgoneion. Joli revers de style fin. Patine de collection ancienne avec des reflets dorés. BMC. 1 - GC. 3917 (200€) - Aulock 1318 - SNG. France 5/1347 - B. traité- - P. - - Delepiere 2526.

RR. TTB175 €
Style archaïque prononcé, présentant un gorgoneion très particulier.



bgr_285932



bgr 237568. Diobole, c. 310-284 AC, Pergame, Mysie, étalon attique, (Ar, Ø 10,5 mm, 12 h, 1,30 g). (pd. th. 1,44 g, 2 oboles).

A/ Anépigraphé. Tête imberbe d'Héraklès à droite, coiffée de la léonté. R/ ΠΕΡΓΑΜΗ. (Pergame). Statue cultuelle d'Athéna (palladium) debout de face, casquée avec l'égide, brandissant une javeline de la main droite et tenant un bouclier de la main gauche.

Exemplaire sur un petit flan, légèrement décentré au droit sur le nez d'Héraklès et bien centré au revers avec la légende complète. Beau portrait. Revers de frappe un peu molle. Patine gris foncé avec des reflets dorés. BMC. 9 - Aulock 1350 - GC. 3942 - SNG. France 5/1566 - SGKB. 278.

R. TTB+110 €
Ethnique complet au revers. Au revers la statue cultuelle d'Athéna fait penser au palladium avec lequel Énée s'échappa de Troie en flammes et qui devint un des symboles de la civilisation romaine.



bgr 388120. Diobole, c. 310-284 AC, Pergame, Mysie, étalon attique, (Ar, Ø 11 mm, 12 h, 1,33 g). (pd. th. 1,44 g, 2 oboles).

A/ Même description. R/ ΠΕΡΓΑΜΗ. (Pergame). Statue cultuelle d'Athéna (palladium) debout de face, casquée avec l'égide, brandissant une javeline de la main droite et tenant un bouclier de la main gauche.

Exemplaire sur un petit flan bien centré des deux côtés. Très belle tête d'Héraklès au droit. Frappe un peu molle au revers. Jolie patine de collection ancienne avec des reflets dorés. BMC. 9 - Aulock 1350 - GC. 3942 - SNG. France 5/1566 - SGKB. 278.

R. SUP/TTB+280 €
Ethnique complet au revers. Au revers la statue cultuelle d'Athéna fait penser au palladium avec lequel Énée s'échappa de Troie en flammes et qui devint un des symboles de la civilisation romaine.



bgr 309098. Diobole, c. 310-284 AC, Pergame, Mysie, étalon attique, (Ar, Ø 11 mm, 12 h, 1,32 g). (pd. th. 1,44 g, 2 oboles).

A/ Même description. R/ ΠΕΡΓΑΜΗ. (Pergame). Statue cultuelle d'Athéna (palladium) debout de face, casquée avec l'égide, brandissant une javeline de la main droite et tenant un bouclier de la main gauche.

Exemplaire sur un petit flan, bien centré, un peu court au droit sur le portrait. Très belle tête d'Héraklès. Revers de frappe un peu molle. Patine gris foncé de collection ancienne avec des reflets dorés. BMC. 9 - Aulock 1350 - GC. 3942 - SNG. France 5/1566 - SGKB. 278.

R. TTB+ /TTB+145 €
Cet exemplaire provient de la collection du docteur Thierry de Craecker. Poids léger. Ethnique complet au revers. Au revers la statue cultuelle d'Athéna fait penser au palladium avec lequel Énée s'échappa de Troie en flammes et qui devint un des symboles de la civilisation romaine.



bgr 287290. Unité, c. 310-284 AC., Pergame, Mysie, (Ae, Ø 11 mm, 6 h, 0,95 g).

A/ Anépigraphé. Tête d'Athéna (Minerve) à droite, coiffée du casque attique timbré d'une étoile.

R/ ΠΙΕΠΤ/Θ. (Pergame). Deux étoiles à six rais.

Exemplaire sur un tout petit flan, parfaitement centré des deux côtés. Portrait magnifique minuscule. Joli revers. Très belle patine vert noir.

Laffaille - Aulock - GC. 3959 - SNG. France 5/1588 - BMC. 24.

R. TTB+175 €

Cet exemplaire provient de la vente Schulten d'octobre 1988. Seuls deux exemplaires sont conservés au Cabinet des médailles de la BNF (SNG. France 5, n° 1587-1588, pl. 79) avec des poids très différents, 1,17 g et 0,77 g et au moins deux millimètres de diamètre. Notre exemplaire est plus proche du second exemplaire.



bgr 287295. Demi-unité, c. 190-133 AC., Pergame, Mysie, étalon attique léger, (Ae, Ø 18,5 mm, 12 h, 3,33 g). (pd. th. 4,20 g).

A/ Anépigraphé. Tête laurée d'Asklépios (Esculape) à droite. R/ Anépigraphé. Serpent d'Asklépios enroulé autour d'un bâton (kerykeion).

Exemplaire sur un petit flan ovale, bien centré des deux côtés avec les grénétis visibles. Très joli droit. Beau revers. Jolie patine vert foncé.

Laffaille - Aulock - GC. 3971 - SNG. France 5/1856 (4 ex.) - BMC. 164.

R. TTB+175 €
Cet exemplaire a été acquis en 1987. Au revers le bâton avec le serpent enroulé autour est l'épisme d'Asklépios avant qu'il ne se voit attribuer définitivement le caducée de son père Hermès.

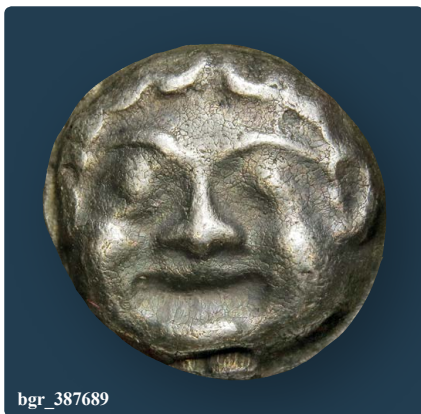

bgr_387689

PERGAME - (133-67 avant J.-C.)



bgr_287294. Unité, c. 133-100 AC., Pergame, Mysie, étalon attique léger, (Ac, Ø 17 mm, 12 h, 6,42 g). (pd. th. 8,40 g).

A/ Tête d'Athéna (Minerve) à droite, coiffée du casque corinthien à aigrette. R/ ΑΘΕΝΑΣ/ ΝΙΚΗΦΟΡΟΥ/ (ΑΘ). (Athènes Nicéphore). Trophée composé d'un casque surmonté d'une petite chouette, d'une cuirasse et d'armes.

Exemplaire sur un petit flan épais et ovale, bien centré des deux côtés. Belle tête d'Athéna. Revers inhabituel, de style fin, bien venu à la frappe. Très jolie patine vert olive. L'affaïble - - Aulock - - GC. 3960 - SNG. France 5/1887 - BMC. 172 - Cop.-.

R. TTB+195 €
Cet exemplaire provient de la vente de Münzzentrum de novembre 1989. Poids léger. Représentation inhabituelle du revers.



bgr_346519. Cistophore, c. 123-100 AC., Pergame, Mysie, étalon cistophorique, (Ar, Ø 26 mm, 11 h, 12,68 g). (pd. th. 13,53 g, 4 drachmes ou 24 oboles).

A/ Anépigraphe. Ciste mystique de laquelle s'échappe un serpent ; le tout dans une couronne dionysiaque. R/ (ΠΙΠΥ/ ΒΟ). (de Pergame). Arc et goryte orné d'un aplustre entre deux serpents ; dans le champ à droite, le bâton d'Esculape ; au-dessus, une étoile.

Exemplaire sur un flan large et bien centré. Frappe molle et faible au droit sur la couronne dionysiaque. Revers complet finement détaillé. Recouvert d'une fine patine grise aux reflets dorés. BMC.- - Aulock- - GC. 3948 var. - SNG. France 5/1718 - Cop.- - Ce type, déjà tardif, ne figure pas dans l'ouvrage de F. S. Kleiner, The Early Cistophoric Coinage, NS 14, New York 1977 - CH. VIII, Londres 1994, Hoard 526 -.

TTB+ /SUP.....450 €
Cet exemplaire provient de MONNAIES 34, n° 184 et de e MONNAIES 1, bgr 340_739. Ce type intermédiaire semble plus rare et n'apparaît pas dans les grandes collections en dehors de celle du Cabinet des médailles de la BnF.



bgr_352671. Cistophore, c. 123-100 AC., Pergame,

Mysie, étalon cistophorique, (Ar, Ø 26 mm, 12 h, 12,75 g). (pd. th. 13,53 g, 4 drachmes ou 24 oboles).

A/ Même description. R/ (ΠΙΠΥ/ (ΑΠΤ). (de Pergame). Arc et goryte orné d'un aplustre entre deux serpents ; dans le champ à droite, le bâton d'Esculape ; au-dessus, une étoile. Exemplaire sur un flan large et bien centré. Frappe molle et faible au droit sur la couronne dionysiaque. Revers complet finement détaillé. Recouvert d'une fine patine grise aux reflets dorés.

BMC.- - Aulock- - GC. 3948 var. - SNG. France 5/- - Cop.- - Ce type, déjà tardif, ne figure pas dans l'ouvrage de F. S. Kleiner, The Early Cistophoric Coinage, NS 14, New York 1977 - CH. VIII, Londres 1994, Hoard 526 -.

TTB /SUP.....450 €
Cet exemplaire provient du stock d'OGN (Pierre Crinon) et de la collection d'Élisabeth. Ce type intermédiaire semble plus rare et n'apparaît pas dans les grandes collections.



bgr_388118. Cistophore, c. 123-100 AC., Pergame, Mysie, étalon cistophorique, (Ar, Ø 27,5 mm, 12 h, 12,30 g). (pd. th. 13,53 g).

A/ Même description. R/ ΜΗ/ (ΠΙΕΠ). (Pergame). Arc et goryte orné d'un aplustre entre deux serpents ; dans le champ à droite, un thyrses ; au-dessus, un astre.

Exemplaire sur un flan large, légèrement décentré au droit de frappe un peu molle. Très joli revers Patine grise superficielle avec des reflets dorés.

BMC.- - Aulock- - GC. 3948 - SNG. France 5/1745 - Ce type, déjà tardif, ne figure pas dans l'ouvrage de F. S. Kleiner, The Early Cistophoric Coinage, NS 14, New-York 1977 - CH. VIII, Londres 1994, Hoard 526, pl. 83/2.

TTB250 €
Le centre du revers orné d'un petit aplustre, symbole naval.



bgr_352671

ROYAUME DE PERGAME
ATTALE 1^{er} SOTER - (241-197 avant J.-C.)

Monnayage au nom de Philétaire.



bgr_352573. Tétradrachme, c. 220-200 AC., Pergame, Mysie, étalon attique, 5^e ém., (Ar, Ø 28,5 mm, 12 h, 17,01 g). (pd. th. 17,28 g, 4 drachmes ou 24 oboles).

A/ Anépigraphé. Tête laureée et diadémée de Philétaire à droite. R/ Verticalement. ΦΙΛΑΙΤΑΙΟΥ/Α-Γ. (de Philétaire). Athéna assise à gauche, couronnant de la main droite le nom de Philétaire, le coude gauche posé sur un bouclier ; devant une grappe de raisin ; sous le coude, A ; derrière, un arc posé verticalement. Exemple sur un flan large et ovale avec le grènetis visible au droit. Beau portrait de Philétaire. Revers de frappe un peu molle et à l'usage importante. Patine de collection gris foncé avec des reflets dorés.

BMC. 38 pl. 24/3 - Aulock 1358 - Cop. 336 - GC. 7221 - SNG. France 5/1618 - RQEMH. 209 - Gülnar 2/3037.

RR. TTB/TB+ 650 €

Cet exemplaire provient de la vente van Alsenoy 54 d'avril 2005 et de la collection d'Élisabeth. Mêmes coins que l'exemplaire du trésor de Meydancikkale (Gülnar II, p. 152, n° 3036, pl. 91 (A/84, Westermarck).

TROADE

BIRYTIS - (IV^e siècle avant J.-C.)



bgr_287300. Quart d'unité, c. 350-300 AC., Birythis, Troade, étalon rhodien, (Ac, Ø 11,5 mm, 6 h, 1,38 g).

A/ Anépigraphé. Tête imberbe de Kabeiros (Cabire) à gauche, coiffé du pilos (pileus) surmonté de deux étoiles à huit rais.

R/ P-1/B-Y. Massue dans une couronne d'olivier.

Exemplaire sur un petit flan, parfaitement centré des deux côtés. Très beau portrait du Cabire imberbe. Revers de haut relief. Joli patine vert olive foncé.

Laffaille- - BMC. 4 - GC. 4057 - Cop. - Aulock- - SNG. Bar-.

R. SUP 175 €

Cet exemplaire provient du catalogue de Paul-Francis Jacquier de février 1993. Sur cet exemplaire la Cabire est imberbe, le pilos orné ne semble pas orné de deux étoiles, une de chaque côté du bonnet et la légende de revers rétrograde. De plus la couronne ressemble plus à de l'olivier qu'à du laurier.



bgr_349661. Quart d'unité, c. 350-300 AC., Birythis, Troade, étalon rhodien, (Ac, Ø 9,5 mm, 3 h, 1,3 g).

A/ Anépigraphé. Tête barbu de Kabeiros (Cabire) à gauche, coiffé du pilos (pileus).

R/ B-1/P-Y. Massue dans une couronne d'olivier.

Exemplaire sur un tout petit flan, bien centré des deux côtés. Représentation du droit inhabituelle et de haut relief. Beau portrait. Joli revers. Épaisse patine vert olive foncé épaisse. Laffaille 448 - BMC. 4 - GC. 4058 - Cop. 249 - SNG. Bar 698 - Münich 170.

R. TTB+ 150 €

Exemplaire de très beau style.



bgr_262473. Quart d'unité, c. 350-300 AC., Birythis, Troade, étalon rhodien, (Ac, Ø 12 mm, 3 h, 1,38 g).

A/ Même description.

R/ P-1/B-Y. Massue dans une couronne d'olivier.

Exemplaire sur un tout petit flan, bien centré des deux côtés. Représentation du droit inhabituelle. Beau portrait. Joli revers. Épaisse patine vert olive foncé épaisse.

Laffaille 448 (cet ex.) - BMC. 4 - GC. 4058 - Cop. 249 - SNG. Bar 698 - Münich 170.

R. TTB 125 €

Cet exemplaire provient du stock du Crédit de la Bourse (1994), de la collection Maurice Laffaille, n° 448 et de la vente Monnaies et Médailles 76, 1991, n° 448 (250 FS) et de la collection du Dr. Charles Haas. Sur cet exemplaire le Cabire est barbu et la légende de revers rétrograde. De plus la couronne ressemble plus à de l'olivier qu'à du laurier. Cet exemplaire est reproduit dans l'ouvrage de Pierre Strauss, Collection Maurice Laffaille. Monnaies grecques en bronze, p. 112, n° 448.

CEBREN - (IV^e siècle avant J.-C.)



bgr_262476. Quart d'unité, c. 350-300 AC., Kebren, Troade, étalon rhodien, (Ac, Ø 9,5 mm, 3 h, 1,04 g).

A/ Deux têtes de bélier affrontées.

R/ Monogramme (KE) rétrograde. (Kebren).

Exemplaire sur un petit flan, bien centré des deux côtés. Droit inhabituel. Jolie patine vert olive foncé, marbrée de rouge. Laffaille- - GC. 4067 - Aulock- - BMC. 16 - SNG. Bar 700 - Cop. 260.

R. TTB 95 €

Cet exemplaire provient du stock CGB (1992) et de la collection du Dr. Charles Haas. Ce monnayage semble appartenir à un système monétaire cohérent du bronze qui a dû comprendre de nombreuses cités de Troade.

cgb.fr
numismatique
depuis 1988

GARGARA - (IV^e siècle avant J.-C.)

bgr_262475. Huitième d'unité, c. 350-300 AC., Gargara, Troade, étalon rhodien. (Ar, Ø 9 mm, 3 h, 0,65 g). A/ Anépigraphé. Tête laureée d'Apollon à droite, les cheveux longs tombant sur la nuque. R/ ΓΑΡ. (Gargara). Cheval libre galopant à droite ; un foudre au-dessous.

Exemplaire sur un flan minuscule, bien centré des deux côtés. Belle tête d'Apollon. Joli revers bien venu à la frappe. Belle patine vert olive, marbrée de rouge.

L'affaile 449 (cet ex.) - BMC. 14 - GC. 4090 var. - Cop. 327 - Aulock 7599 (supplément) - SNG. Bar 702.

RR. TTB110 €

Cet exemplaire provient du stock du Crédit de la Bourse (1994), de la collection Maurice Laffaille, n° 449 et de la vente Monnaies et Médailles 76, 1991, n° 449 (250 FS) et de la collection du Dr. Charles Haas. C'est l'une des plus petites monnaies divisionnaires de cette collection. Cet exemplaire est reproduit dans l'ouvrage de Pierre Strauss, *Collection Maurice Laffaille. Monnaies grecques en bronze*, p. 112, n° 449.

NÉANDRIA - (IV^e siècle avant J.-C.)

bgr_387705. Obole, c. 400-350, Néandria, Troade, étalon rhodien. (Ar, Ø 9 mm, 3 h, 0,52 g). (pd. th. 0,64 g, 2 hemioboles).

A/ Anépigraphé. Tête laureée d'Apollon à droite.

R/ NEA/N. (Néandria). Béliet debout à droite dans les restes d'un carré creux.

Exemplaire sur un petit flan bien centré des deux côtés. Très belle tête d'Apollon. Revers de style fin. Jolie patine foncé avec des reflets dorés.

BMC. 2 - GC. 4117 - Aulock 7628 - Cop. 446 - SGKB. 318.

RR. TTB230 €

Divisionnaire rare.

TÉNÉDOS - (V^e siècle avant J.-C.)

bgr_287304. Tritémorion, c. 387-334 AC., Ténédos, Troade, étalon rhodien. (Ar, Ø 9 mm, 12 h, 0,49 g). (pd. th. 0,52 g, 3/4 d'obole).

A/ Anépigraphé. Tête janiforme de Philomène à gauche et de Téné barbu à droite.

R/ T-E. Double hache ou bipenne (labrys).

Exemplaire sur un petit flan, un peu court au droit. Belle tête janiforme. Joli revers avec une patine de collection ancienne.

BMC. - - B. traité 2407 - GC. 4151 (90E) - P. 2287 - SGKB. 325.

RR. TTB195 €

Cet exemplaire provient de la vente Monnaies et Médailles de mai 2007. Sur cet exemplaire, les visages sont inversés par rapport à la position normale.

ÉOLIDE

CYMÉ - (V^e - IV^e siècle avant J.-C.)

bgr_301693. Hemiobole, c. 450 AC., Cymé, Éolide, (Ar, Ø 8 mm, 0,37 g). (pd. th. 0,50 g, 2 tarteroria).

A/ K-Y rétrograde de chaque côté. Tête d'aigle à gauche. R/ Carré creux quadripartite en ailes de moulin.

Exemplaire sur un flan ovale, bien centré. Très joli droit. Carré creux bien venu à la frappe au revers.

Patine grise avec des reflets dorés.

GC. 4174 - BMC. 11 - Aulock - Cop. 32 - SGKB. 333.

RR. TTB125 €

La tête de l'aigle très particulière peut faire penser comme pour le monnayage de Sinope à un rapace marin.

CYMÉ - (III^e - II^e siècle avant J.-C.)

bgr_352667. Tétradrachme stéphanophore, c. 160 AC., Cymé, Éolide, étalon attique réduit, (Ar, Ø 31 mm, 12 h, 16,93 g). (pd. th. 17,00 g, 4 drachmes ou 24 oboles).

A/ Anépigraphé. Tête de la nymphe Kymé diadémée à droite, les cheveux relevés et coiffés en petit chignon.

R/ ΚΥΜΑΙΩΝ// ΜΗΤΡΟΦΑΝΗΣ. (de Cymé/ Métrophanès). Cheval au pas à droite, levant l'antérieur gauche au-dessus d'une coupe à une anse ; le tout dans une couronne de laurier.

Exemplaire sur un flan large bien centré des deux côtés. Belle tête de Kymé. Joli revers, de haut relief. Jolie patine de collection ancienne avec une très légère oxydation de surface, visible au revers. Conserve la plus grande partie de son brillant de frappe et de son coupant d'origine.

GC. 4183 - Cop. 104 - P. 2298 - J. M. Oakley, *Wreathed Tetradrachms of Kyme*, MN. 27, New York 1982, 4b, pl. 1. SUP1200 €

Cet exemplaire provient de la vente d'Aix d'octobre 2007, n° 134 et de la collection d'Élisabeth. *Monétaire Métrophanès. Même coin de droit que l'exemplaire du trésor de Kirikhan (Oakley pl. 1, n° 4b). Cet exemplaire provient très certainement du trésor de Kirikhan.*

cgb.fr

numismatique
depuis 1988

CYMÉ - (II^e siècle avant J.-C.)



bgr 384398. Tétradrachme stéphanophore, c. 160 AC., Cymé, Éolide, étalon attique réduit, (Ar, Ø 31 mm, 12 h, 16,86 g). (pd. th. 16,80 g).

A/ Même description.

R/ KYMAION// KAAAIAΣ. (de Cymé/ Kallias). Cheval au pas à droite, levant l'antérieur gauche au-dessus d'une coupe à une anse ; le tout dans une couronne de laurier.

Exemplaire sur un flan large, ovale et irrégulier. Très belle tête de la nymphe Cymé avec une usure superficielle dans la chevelure. Joli revers de style fin. Jolie patine de collection ancienne.

GC. 4183 - RQEMH. 216 - J. M. Oakley, MN.27 (1982), 12b, pl.3.

TTB+/SUP.....750 €
Magistrat Kallias.

ELAIA - (V^e - IV^e siècle avant J.-C.)



bgr 334363. Hemiobole, c. 400 AC., Elaia, Éolide, (Ar, Ø 7 mm, 3 h, 0,37 g). (2 tartemorlia).

A/ Anépigraphe. Tête d'Athéna casquée à gauche. R/[EΛ]. (Elaia). Légende dans une couronne d'olivier.

Exemplaire sur un petit flan ovale et irrégulier à l'usure importante, identifiable. Patine grise superficielle. GC. 4197 - Forrer/Weber 5542.

RR. TB+95 €
Divisonnaire rare.

ELAEA - (V^e - III^e siècle avant J.-C.)



bgr 309099. Diobole, c. 450-400, Elaia, Éolide, étalon attique, (Ar, Ø 10 mm, 6 h, 1,32 g). (pd. th. 1,44 g, 2 oboles ou 1/3 drachme).

A/ Tête casquée d'Athéna à gauche, coiffée de la casque attique à aigrette.

R/ Anépigraphe. E-ΛA-I. (Elaea). Couronne de laurier fermée.

Exemplaire sur un petit flan parfaitement centré des deux côtés. Très belle tête d'Athéna de style fin aux traits masculins. Joli revers finement détaillé. Très belle patine de collection ancienne avec des reflets dorés. Aulock 7680 - Cop. 164 - SGKB.-

RR. SUP.....480 €

Cet exemplaire provient de la vente du Crédit de la Bourse du 23 mai 1996, n° 480 et de la collection du docteur Thierry de Craeker. La diobole semble beaucoup plus rare que l'hemiobole.



bgr 309100. Hemiobole, c. 450-400, Elaia, Éolide, étalon attique, (Ar, Ø 7 mm, 12 h, 0,27 g). (pd. th. 0,36 g, 2 tartemorlia).

A/ Même description.

R/ Anépigraphe. Couronne de laurier fermée.

Exemplaire sur un petit flan parfaitement centré des deux côtés. Tête d'Athéna légèrement stylisée. Joli revers avec une faiblesse de frappe au centre de la couronne. Très belle patine de collection ancienne noire.

Aulock 7680 - Cop. 166 - SGKB.- - Munich 382.

RR. TTB+145 €

Cet exemplaire provient de la vente Elsen de 2008 et de la collection du docteur Thierry de Craeker. Poids léger. Ce type semble complètement anépigraphe alors qu'il existe des hemioboles avec la légende extérieure.



bgr 287307. Hemiobole, c. 350 AC., Elaia, Éolide, étalon attique, (Ar, Ø 8,5 mm, 6 h, 0,33 g). (pd. th. 0,36 g).

A/ Anépigraphe. Tête d'Athéna à gauche, coiffée du casque attique à cimier.

R/ Anépigraphe. couronne d'olivier.

Exemplaire sur un tout petit flan, bien centré des deux côtés. Beau portrait d'Athéna. Revers inhabituel. Belle patine de collection ancienne avec des reflets mordorés et bleutés.

B. traité.- - SGKB. 329 - Aulock 7680 - Cop. 164 - GC. 4197 var.

RR. TTB+195 €

Cet exemplaire provient de la vente Mülletr (Solingen) de septembre 1990. Ce type semble complètement anépigraphe alors qu'il existe des hemioboles avec la légende extérieure.

ELAEA - (II^e - I^{er} siècle avant J.-C.)



bgr 262459. Unité, c. 100 AC., Éolide, Elaia, (Ae, Ø 13,5 mm, 12 h, 2,74 g).

A/ Anépigraphe. Tête laurée de Déméter (Cérés) à gauche, les cheveux longs tombant sur la nuque.

R/ E-ΛA/T-ΩN. Torche allumée dans une couronne composite formée d'épis.

Frappe un peu molle pour une des monnaies les plus rares de la période hellénistique. La couronne dans le champ à gauche est absente et ne semble pas avoir figuré sur ce coin. Laffaille- - GC. 4206 - HN.- p. 554-555 - Cop.- - BMC. 20 - GCT. 2396.

R. TB+85 €

Cet exemplaire a été acheté à Toulon en 1994 et de la collection du Dr.Charles Haas. Ce bronze avait été identifié comme un bronze de Lacédomone (Sparte). Ce type est en fait plus rare que ne le laissent supposer les ouvrages généraux.

MYRHINA - (IV^e - III^e siècle avant J.-C.)

bgr_228920. Hemidrachme, c. 300 AC., Myrhina, Éolide, étalon rhodien, (Ar, Ø 13,5 mm, 6 h, 1,75 g). (pd. th. 1,92 g, 3 oboles).

A/ Anépigraphé. Tête casquée d'Athéna à droite, coiffée du casque à triple aigrette orné d'un hippocampe. R/ M-[Y]. Buste drapé d'Artémis de trois quarts de face à gauche.

Exemplaire sur un flan régulier à l'usure importante, parfaitement lisible et identifiable. Beau portrait d'Athéna au droit. Usure plus importante au revers. GC. 4214 (450€) - BMC. - - HN. - p. 555 - Aulock - Cop. 213 var. - P. 2305.

RRR. TB+125 €

Cet exemplaire provient de MONNAIES41, n° 206.

Semble des mêmes coins que l'exemplaire reproduit dans l'ouvrage de D. R. Sear, Greek Coins and their Values, p. 387, n° 4214.

MYRHINA - (II^e siècle avant J.-C.)

bgr_352664. Tétradrachme stéphanophore, c. 150-140 AC., Myrhina, Éolide, étalon attique réduit, 24^e ém., (Ar, Ø 33 mm, 12 h, 16,81 g). (pd. th. 17,00 g, 4 drachmes ou 24 oboles).

A/ Anépigraphé. Tête d'Apollon Grynyon laureée et diadémée à droite, les cheveux longs tombant sur le cou.

R/ ΜΥΡΙΝΑΙΩΝ/ (ΔΥΡ). (des Myrhiniens). Apollon marchant à droite, tenant de la main droite un phiale, sacrifiant, et de la gauche une branche de laurier à laquelle sont suspendues deux bandelettes ; à ses pieds à droite, l'omphalos et une amphore ; dans le champ à gauche, deux monogrammes ; le tout dans une couronne de laurier. Exemplaire sur un flan très large avec un portrait magnifique, bien venu à la frappe à l'usure superficielle. Revers de haut relief de style fin. Patine de collection ancienne avec une infime oxydation de surface.

GC. 4216 var. - RQEMH. 217 - BMC. 8 - K. S. Sacks, The Wreathed Coins of Aeolian Myrhina, MN.30, New York 1985, p. 36, n° 25/38c, pl.11.

R. TTB+/TTB+850 €

Cet exemplaire provient de la vente du Puy 4 août 2007 et de la collection d'Élisabeth. Poids léger. Même coin de revers que l'exemplaire du British Museum (BMC. 9, 14, 38 g).

TEMNOS - (II^e siècle avant J.-C.)

Monnayage au nom et au type d'Alexandre III le Grand.



bgr_364834. Tétradrachme, c. 188-170 AC., Temnos, Éolide, étalon attique réduit, (Ar, Ø 35,5 mm, 12 h, 16,71 g). (pd. th. 16,80 g, 4 drachmes).

A/ Anépigraphé. Tête d'Héraklès à droite, coiffé de la léonté.

R/ ΑΛΕΞΑΝΔΡΟΥ/ (ΑΥΕ) (ΣΥ). Zeus aétophore assis à gauche sur un siège avec dossier, nu jusqu'à la ceinture, les jambes croisées, tenant un aigle de la main droite étendue et un sceptre long de la main gauche ; dans le champ à gauche, un vase à une anse surmonté d'un cep de vigne et deux monogrammes.

Flan extrêmement large et complet des deux côtés. Beau portrait massif d'Héraklès. Joli revers à l'usure régulière. Jolie patine de collection ancienne avec des reflets dorés.

MP. 1676 - M. 956 - GC. 4225 var. - H. Seyrig, 15, Trésor de Tell Kotech, II, Trésors du Levant anciens et nouveaux, Paris 1973, p. 66, n° 74 (55 ex.), pl. 24, n° 15/7.

R. TTB+/TTB+750 €



bgr_352664



bgr_364834



bgr 352575. Tétradrachme, c. 188-170 AC., Temnos, Éolide, étalon attique réduit. (Ar, Ø 35,5 mm, 12 h, 16,71 g). (pd. th. 16,80 g, 4 drachmes).

A/ Même description. R/ ΑΑΕΞΑΝΑΡ.Υ/ (AYE) (ΣΥ). Zeus aétophore assis à gauche sur un siège avec dossier, nu jusqu'à la ceinture, les jambes croisées, tenant un aigle de la main droite étendue et un sceptre long de la main gauche ; dans le champ à gauche, un vase à l'anse surmonté d'un cep de vigne et deux monogrammes.

Flan extrêmement large et complet des deux côtés. Légèrement tréflé et taché au revers. Portait parfaitement centré et complet. Patine de collection ancienne avec des reflets mordorés.

MP. 1679 - M. 963 - GC. 4225 var. - H. Seyrig, 15, Trésor de Tell Kotehek, II, Trésors du Levant anciens et nouveaux, Paris 1973, p. 66, n° 27 (7 ex.), pl. 24, n° 15/27.

R. TTb+ /TTB.....650 €
Cet exemplaire provient de MONNAIES XXIV, n° 90 et de la collection d'Élisabeth. Poids léger. Même coin de droit que l'exemplaire du British Museum (n° 1679a, pl 56). Exemplaire exceptionnel pour ce type de monnayage.



bgr 287313. Demi-unité, c. 350-300 AC., Temnos, Éolide, (Ae, Ø 10 mm, 4 h, 1,17 g).

A/ Anépigraphie. Tête barbue de Dionysos à gauche couronné de vigne. R/ A-Θ/T-A. (Temnos). Grappe de raisin sur son cep.

Exemplaire sur un petit flan épais bien centré des deux côtés. Très beau portrait de Dionysos mature. Joli revers. Belle patine vert foncé.

Laffaille - GC. 4228 - Aulock - Lindgren - BMC. 1.

R. TTb195 €
Cet exemplaire provient de la vente Müller (Solingen) d'octobre 1992. Poids léger.



bgr_352575



bgr 262481. Unité, c. 150 AC., Temnos, Éolide, (Ae, Ø 14,5 mm, 12 h, 1,78 g).

A/ Anépigraphie. Tête d'Athéna (Minerve) à droite, coiffée d'un casque corinthien à aigrette.

R/ Φ-Z/T-A. Statue d'Athéna (Minerve) combattant à droite, casquée et vêtue du chiton, brandissant une javeline de la main droite et un bouclier de la main gauche.

Exemplaire sur un flan petit flan légèrement granuleux avec une magnifique patine vert olive. Magnifique portrait. Très bon revers.

Laffaille - GC. 4232 var - Aulock 1675 - Lindgren 417 - BMC.-

R. TTb+ /TTB.....110 €
Cet exemplaire provient de MONNAIES XVIII, n° 101 (2003) et de la collection du Dr. Charles Haas. Semble de même coin de droit que l'exemplaire de la collection Aulock (n° 1675).

ÎLE DE LESBOS - MYTILÈNE (VI^e - IV^e siècle avant J.-C.)



bgr 374557. Diobole, c. 500-450 AC., Mytilène, Éolide, étalon phocaïque. (Bill, Ø 9,5 mm, 1,08 g). (pd. th. 1,32 g, 2 oboles).

A/ Anépigraphie. deux têtes de sanglier affrontés.

R/ Carré creux quadripartite.

Exemplaire sur un petit flan bien centré à l'usure régulière. Joli droit. Carré creux informe au revers. Patine de collection ancienne.

SGKB. 348 - Cop. - München 646 - Rosen 544 - Demeester 103 - Aulock 7712.

R. TTb430 €
Poids léger. Monnaie divisionnaire rare. Nous n'avons pas pu établir de liaison de coin pertinente. Type épigraphie.

ÎLE DE LESBOS - MYTILÈNE (V^e - IV^e siècle avant J.-C.)



bgr 389349. Hecté, c. 433 AC., Mytilène, Éolide, étalon phocaïque, 56^e ém., (El, Ø 11 mm, 6 h, 2,54 g). (pd. th. 2,72 g, 2 oboles d'électrum ou 1/6 de statère).

A/ Anépigraphie. Tête juvénile cornue d'Actéon à droite.

R/ Anépigraphie. Tête de Gorgone de face dans un carré creux linéaire.

Bod. 54/16 (E/e), pl. 54 (1 ex.) - B. traité 2177 pl. 160/11 - Aulock 1697 - P. 2323 - BMC. 53 - Cop. 308 - HGCS. 5/980.

RR. TTB+ /TTB.....380 €
L'électrum est un alliage d'or et d'argent. Mêmes coins que l'exemplaire de Berlin.



bgr 352665. Hecté ou sixième de statère en électrum, c. 354 AC., Mytilène, Éolide, étalon phocaïque, 5^e ém., (El, Ø 10,5 mm, 6 h, 2,55 g). (pd. th. 2,72 g, diobole).
A/ *Anépigraphe.* Tête voilée de Déméter à droite couronnée d'épis.

R/ *Anépigraphe.* Trépied delphien dans un carré linéaire. Exemple sur un flan large, légèrement décentré au droit à la base du menton. Très joli revers de haut relief.
Bod. 91 /24 (b/g), pl. 57 - B. traité 2224 pl. 161/39 - Aulock 1726 - P.- - BMC. 121 - Cop. 323.

R. TTB+ 950 €
Cet exemplaire provient du stock Feuardent, n° 3446 (350 francs Poincaré), de MONNAIES XVIII, n° 99, de MONNAIES XXIII, n° 104, de MONNAIES 29, n° 29 et de la collection d'Élisabeth. *L'électrum est un alliage d'or et d'argent. Même coin de droit que l'exemplaire du British Museum (n° 119). Même coin de revers que l'exemplaire de l'American Numismatic Society.*



bgr 353796. Hecté ou sixième de statère en électrum, c. 346 AC., Mytilène, Éolide, étalon phocaïque, 95^e ém., 5^e phase, (El, Ø 10,5 mm, 12 h, 2,54 g). (pd. th. 2,72 g, 2 oboles El (2 drachmes)).

A/ *Anépigraphe.* Tête juvénile de Dionysos à droite, coiffé d'une couronne de lierre, les cheveux tombant sur les épaules.

R/ *Anépigraphe.* Buste drapé de Koré à droite, les cheveux relevés dans un petit chignon dans un carré linéaire. Exemple sur un petit flan globulaire, légèrement décentré au droit sur le visage de Dionysos. Très beau portrait au revers. Patine de collection ancienne.

Bod. 95 (Q/p), pl. 58 - B. traité 2209 pl. 161/16 - Aulock - P. 2329 - BMC. 93 - Cop. - - HGCS. 6/1021 (R1).

R. TTB+ 480 €
L'électrum est un alliage d'or et d'argent. Souvent ce type est décrit au droit comme une tête d'Apollon (Pozzi), voir comme une tête de la nymphe Mytilène (Babelon). Il semble bien s'agir d'une tête de Dionysos jeune. Semble des mêmes coins que l'exemplaire de la collection Gulbekian (n° 881).



bgr 346522. Hecté ou sixième de statère en électrum, c. 346 AC., Mytilène, Éolide, étalon phocaïque, (El, Ø 10 mm, 12 h, 2,57 g). (pd. th. 2,72 g, 2 oboles El (2 drachmes)).

A/ Même description. R/ Même description.

Exemple sur un petit flan globulaire, légèrement décentré au droit sur le nez de Dionysos. Très beau portrait au revers avec un flan légèrement taché.

Bod. 95 /9 (d/d), pl. 58 - B. traité 2209 pl. 161/16 - Aulock - P. 2329 - BMC. 93 - Cop. - - HGCS. 6/1021.

R. TTB+ /TTB..... 580 €
Cet exemplaire provient de MONNAIES VIII, n° 69, de MONNAIES 34, n° 194 et de e-MONNAIES 1, bgr 340741. *L'électrum est un alliage d'or et d'argent. Souvent ce type est décrit au droit comme une tête d'Apollon (Pozzi), voir comme une tête de la nymphe Mytilène (Babelon). Il semble bien s'agir d'une tête de Dionysos jeune.*

ÎLE DE LESBOS - MYTILÈNE (IV^e - III^e siècle avant J.-C.)



bgr 287222. hemidrachme, c. 350-250 AC., Mytilène, Éolide, étalon persique, (Ar, Ø 14,5 mm, 12 h, 2,57 g). (pd. th. 2,80 g, triobole).

A/ *Anépigraphe.* Tête aurée d'Apollon à droite, les cheveux longs tombant sur la nuque.

R/ *Anépigraphe.* MY/[T-I]. (Mytilène). Lyre à six cordes, ornée d'une cordelette noueuse dans un carré linéaire, un thyrse dans le champ à gauche.

Exemplaire sur un petit flan ovale et irrégulier, un peu court au revers sur la légende. Beau portrait d'Apollon, bien venu à la frappe. Frappe un peu molle au revers avec une usure plus prononcée. Jolie patine grise avec des reflets dorés.

GC. 4265 (120€) - B. traité 2249 - Aulock - P.- - BMC. 32 var - Cop.- - HGCS. 5/1044 (R1).

RR. TTB /TB+ 195 €
Cet exemplaire provient de la vente Weil de Neuilly en octobre 2002. *Le symbole placé à gauche de la lyre semble difficile à interpréter, mais il semble bien qu'il s'agisse d'un thyrse, symbole accompagnant Dionysos.*



bgr_352665



bgr_346522

IONIE

ANONYMES - (VI^e siècle avant J.-C.)



bgr_374443. Tetartemorion, c. 550-500, Atelier incertain, Ionie, étalon phocaïque, (Ar, Ø 5,5 mm, 0,16 g). (pd. th. 0,21 g).

A/ Anépigraphe. Tête à gauche la chevelure striée.
R/ Carré creux.

Exemplaire sur un flan minuscule bien centré. Jolie tête. Belle patine de collection ancienne avec des reflets dorés. SGKB. 359.

RR. SUP280 €

L'une des premières monnaies frappée en Ionie pour le monnayage d'argent. Nous pourrions avoir affaire à une tête d'Apollon.



bgr_374578. Obole, c. 550-500, Atelier incertain, Ionie, étalon phocaïque, (Ar, Ø 9 mm, 0,77 g). (pd. th. 0,84 g).

A/ Anépigraphe. Tête à gauche la chevelure globulée.
R/ Même description.

Exemplaire sur un flan irrégulier à l'usure régulière. Patine noire avec l'argent corné. SGKB. 356 var. RR. TT250 €

L'une des premières monnaies frappée en Ionie pour le monnayage d'argent. Nous pourrions avoir affaire à une tête d'Apollon ou d'Héraklès, voir peut-être féminine. Sont signalés le trihemibole, l'hemibole et le tetartemrion. Un e nouvelle dénomination vient ainsi s'ajouter à la liste.



bgr_374442. Hemibole, c. 550-500, Atelier incertain, Ionie, étalon phocaïque, (Ar, Ø 6,5 mm, 0,39 g). (pd. th. 0,42 g).

A/ Même description. R/ Même description.

Exemplaire sur un tout petit flan parfaitement centré. Très belle tête au droit. Jolie patine de collection avec des reflets dorés. SGKB. 357.

RR. SUP350 €

L'une des premières monnaies frappée en Ionie pour le monnayage d'argent. Nous pourrions avoir affaire à une tête d'Apollon ou d'Héraklès, voir peut-être féminine.



bgr_374442



bgr_388123. Hemibole, c. 550-500, Atelier incertain, Ionie, étalon phocaïque, (Ar, Ø 6,5 mm, 0,40 g). (pd. th. 0,42 g).

A/ Anépigraphe. Tête à gauche la chevelure striée.
R/ Carré creux en ailes de moulin.

Exemplaire sur un petit flan légèrement décentré sur le visage. Jolie patine de collection ancienne.

SGKB. 360.

RR. SUP250 €

L'une des premières monnaies frappée en Ionie pour le monnayage d'argent. Nous pourrions avoir affaire à une tête d'Apollon comme le signale Dieter Klein.



bgr_374579. Hemibole, c. 550-500, Atelier incertain, Ionie, étalon phocaïque, (Ar, Ø 7 mm, 0,41 g). (pd. th. 0,42 g).

A/ Anépigraphe. Tête à gauche la chevelure globulée.
R/ Carré creux informe.

Exemplaire sur un petit flan bien centré. Belle tête bien venue à la frappe Patine de collection ancienne.

SGKB. 357.

RR. TTB+250 €

L'une des premières monnaies frappée en Ionie pour le monnayage d'argent. Nous pourrions avoir affaire à une tête d'Apollon ou d'Héraklès, voir peut-être féminine.



bgr_387686. Hemibole, c. 550-500, Atelier incertain, Ionie, étalon phocaïque, (Ar, Ø 6,5 mm, 0,42 g). (pd. th. 0,42 g).

A/ Anépigraphe. Tête à gauche la chevelure striée.
R/ Carré creux en ailes de moulin.

Exemplaire sur un petit flan épais. Belle représentation. Très belle patine de collection ancienne.

SGKB. 360.

RR. TT250 €

L'une des premières monnaies frappée en Ionie pour le monnayage d'argent. Nous pourrions avoir affaire à une tête d'Apollon comme le signale Dieter Klein.

INCERTAINES - (VI^e - V^e siècle avant J.-C.)



bgr_331600. Tartemorion, c. 520-480 AC., Atelier incertain, Ionie, étalon milésiaque, groupe 1 phase, (Ar, Ø 6 mm, 0,18 g). (pd. th. 0,20 g, 1/4 obole).

A/ Anépigraphe. Tête imberbe d'Héraklès coiffée de la léonté à gauche.

R/ Anépigraphe. Carré creux.

Exemplaire sur un tout petit flan complet, légèrement ovale. Très beau portrait pour une si minuscule monnaie. Patine de collection ancienne.

BMC.- - Cop.- - GC.- - Aulock.- - SNG. France 5/- - Delepierre.-

RR. TT250 €

Il doit s'agir d'un tetartemorion (quart d'obole) dont le poids moyen serait de 0,20 g.



bgr_285612. Hemiobole, c. 480 AC., Atelier incertain, Ionie, étalon euboïco-chalcidique, (Ar, Ø 6,5 mm, 0,36 g). (pd. th. 0,36 g, 1/4 obole).

A/ Anépigraphé. Tête féminine à gauche, les cheveux retenus dans un sphendoné avec pendants d'oreille. R/ Anépigraphé. Carré creux irrégulier.

Exemplaire sur un petit flan bien centré au niveau du visage. Portrait stylisé particulier. Carré creux informe. Belle patine de médailleur avec des reflets dorés.

LT.- - BN.- - Rosen 598 var. - GC.- - BMC.- - Aulock- - P.- - SGK.B.

INÉDIT. TT+B+280 €
Ce type de monnaie divisionnaire semble complètement inédit et non répertorié. Semble correspondre à une hemiobole. Nous avons vendu sur cgb.fr bgr_237421 un tetatemorion de 0,20 g.



bgr_353798. Hemiobole, c. 480 AC., incertaines, Ionie, étalon euboïco-chalcidique, (Ar, Ø 7 mm, 0,49 g). (pd. th. 0,36 g, 1/4 obole).

A/ Même description.

R/ Même description.

Exemplaire sur un petit flan bien centré. Portrait stylisé particulier. Carré creux informe. Belle patine de médailleur avec des reflets dorés.

LT.- - BN.- - Rosen 598 - GC.- - BMC.- - Aulock- - P.- - SGK.B.

RR. TT+B+280 €
Semble correspondre à une hemiobole.



bgr_388130. Hemiobole, c. 480 AC., incertaines, Ionie, étalon phocaïque, (Ar, Ø 9 mm, 0,80 g). (pd. th. 0,82 g).

A/ Anépigraphé. Tête masculine négroïde à droite.

R/ Anépigraphé. Carré creux.

Exemplaire sur un petit flan ovale bien centré, identifiable. Patine fonc épaisse avec de petites concrétions sable.

LT.- - BN.- - Rosen- - GC.- - BMC.- - Aulock- - P.- - SGK.B.

INÉDIT. TB+350 €
Semble correspondre à une obole.



bgr_379249

ÉPHÈSE - (V^e siècle avant J.-C.)



bgr_387688. Drachme, c. 480-450, Éphèse, étalon rhodien, (Ar, Ø 13,5 mm, 3,36 g). (pd. th. 3,84 g, 6 oboles). A/ Abeille vue de dessus. R/ Carré creux quadripartite. Exemplaire sur un flan ovale et irrégulier, décentré. Jolie patine de collection ancienne avec des reflets dorés. BMC.- - Cop.- - Aulock- - Rosen 570 - B. V. Head, History of the Coinage of Ephesus, Londres 1880, p. 19, n° 2, pl. V, n° 11.

RR. TT+B+350 €
Poids léger. Exemplaire de très joli style, décentré sur l'abeille.

ÉPHÈSE - (III^e - I^{er} siècle avant J.-C.)



bgr_379249. Cistophore, c. 82-81 AC., 53, Éphèse, Ionie, étalon cistophorique, (Ar, Ø 26,5 mm, 1 h, 11,63 g). (pd. th. 13,53 g, 4 drachmes ou 3 deniers). A/ Anépigraphé. Ciste mystique de laquelle s'échappe un serpent ; le tout dans une couronne dionysiaque. R/ ΕΦΕ/ΕΣ. (d'Éphèse). Arc et goryte orné d'un aplustre entre deux serpents ; dans le champ à droite, une torche allumée ; au dessus, deux cornes d'abondance entrecroisées surmontées d'un épi.

BMC. 165 - Aulock- - GC. 4394 var. - HGM.- p. 162, pl. XL, (A/43 - R/4a) - F. S. Kleiner, The Dated Cistophori of Ephesus, MN, 18, 1972, p. 26, n° 47.

RR. TT+B+280 €

MAGNÉSIE DU MÉANDRE (IV^e siècle avant J.-C.)



bgr_242589. Diobole, c. 350-300 AC., Magnésie du Méandre, Ionie, étalon persique, (Ar, Ø 12 mm, 10 h, 1,59 g). (pd. th. 1,76 g, 2 oboles). A/ Anépigraphé. Cavalier, casqué, vêtu militairement galopant à droite, tenant une javeline transversale de la main droite. R/ ΜΑΓΝ. (de Magnésie). Taureau chargeant à gauche au-dessus d'un méandre ; derrière un épi sur sa tige.

Exemplaire sur un petit flan ovale, légèrement piqué au droit, bien centré au droit, décentré au revers sur la légende. Usure régulière au droit. Très joli revers de beau style, finement détaillé. Patine de collection ancienne avec des reflets dorés. BMC. 8 var. - GC. 4480 - P. 2458 - Aulock 2035 var.

R. TT+B+/TT+B+145 €
Cet exemplaire provient de la vente Hirsch 162,

8-10 mai 1989, n° 56 et de MONNAIES 38, n° 214. Sur notre exemplaire, le nom du magistrat, normalement placé à l'exergue n'est pas visible et ne permet pas une identification complète.

MILET - (VI^e - V^e siècle avant J.-C.)

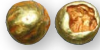

bgr 391475. Vingt-quatrième de statère en électrum, c. 560 AC., Atelier incertain, Milet ?, étalon milésiaque, (El, Ø 6 mm, 0,58 g). (pd. th. 0,60 g, obole). A/ Anépigraphe. Astre sinistrogre globulé en cœur. R/ Anépigraphe. Carré creux informe.

Représentation tout à fait inhabituelle sur un flan globulaire de haut relief et complet des deux côtés. GC.- - BMC.- - Aulock - Cop.-.

RR. TTb+450 €
Cet exemplaire provient de la e-Auction 12 de N. G., n° 208. *Semble inédit et non recensé. Manque aux ouvrages de référence.*



bgr 388125. Tetartemorion, c. 510-494 AC., Milet, Ionie, étalon milésiaque, (Ar, Ø 6 mm, 9 h, 0,30 g). (pd. th. 0,30 g, 1/4 obole). A/ Anépigraphe. Protomé de lion à droite.

R/ Anépigraphe. Oiseau (colombe) debout à droite entre deux globules disposés en diagonale ; le tout dans un carré creux. Exemplaire sur un petit flan bien centré des deux côtés à l'usure régulière, parfaitement identifiable. Patine de collection ancienne. Demeester 119 - SGKB. 432 var. - Rosen 408.

RR. TTb+150 €
Aucune liaison de coin pertinente ne peut être mise en avant.



bgr 374596. Douzième de statère, c. 510-494 AC., Ionie, Milet, étalon milésiaque, (Ar, Ø 9,5 mm, 1,27 g). (pd. th. 1,19 g, obole, 2 hemioboles ou 4 tartemoriora).

A/ Anépigraphe. Protomé de lion à droite avec la crinière, la gueule ouverte, la langue pendante. R/ Anépigraphe. Étoile à quatre rais, richement ornementée ; le tout dans un carré creux. Exemplaire sur un petit flan épais bien centré de haut relief. Joli revers. Belle patine de collection ancienne. Dewing 2296 - Aulock 2082 - Rosen - Demeester 119 - BMC. 185 - Cop. 952.

R. SUP170 €
La tête du lion est plus allongée avec la crinière bien visible. La langue de l'animal est visible.



bgr 376652. Douzième de statère, c. 510-494 AC., Ionie, Milet, étalon milésiaque, (Ar, Ø 10 mm, 1,19 g). (pd. th. 1,19 g, obole, 2 hemioboles ou 4 tartemoriora).

A/ Même description. R/ Même description. Exemplaire sur un flan bien centré, légèrement stylisé au droit. Joli revers. Belle patine de collection ancienne. Dewing 2296 - Aulock 2082 - Rosen - Demeester 119 - BMC. 185 - Cop. 952.

R. SUP160 €
La tête du lion est plus allongée avec la crinière bien visible. La langue de l'animal est visible.



bgr 388115. Douzième de statère, c. 510-494 AC., Ionie, Milet, étalon milésiaque, (Ar, Ø 9,5 mm, 1,29 g). (pd. th. 1,19 g, obole, 2 hemioboles ou 4 tartemoriora).

A/ Anépigraphe. Protomé de lion à droite tournant la tête à gauche avec la crinière, la gueule ouverte, la langue pendante.

R/ Même description. Exemplaire sur un petit flan bien centré. Droit inhabituel. Joli revers. Belle patine de collection ancienne. Dewing - Aulock - Rosen - Demeester - BMC. - Cop. - - SGKB.

INÉDIT. TTb+195 €
Droit tout à fait inhabituel. Semble inédit et non recensé.



bgr 388114. Douzième de statère, c. 510-494 AC., Ionie, Milet, étalon milésiaque, (Ar, Ø 10,5 mm, 1,20 g). (pd. th. 1,19 g, obole, 2 hemioboles ou 4 tartemoriora).

A/ Anépigraphe. Protomé de lion à droite avec la crinière, la gueule ouverte, la langue pendante.

R/ Même description. Exemplaire sur un flan bien centré. Joli droit. Revers de haut relief. Belle patine de collection ancienne. Dewing 2296 - Aulock 2082 - Rosen - Demeester 119 - BMC. 185 - Cop. 952.

R. TTb+160 €
La tête du lion est plus allongée avec la crinière bien visible. La langue de l'animal est visible.



bgr 388117. Douzième de statère, c. 510-494 AC., Ionie, Milet, étalon milésiaque, (Ar, Ø 10,5 mm, 1,25 g). (pd. th. 1,19 g, obole, 2 hemioboles ou 4 tartemoriora).

A/ Même description. R/ Même description. Exemplaire sur un petit flan épais bien centré. Lion ramassé. Joli revers. Patine de collection ancienne avec des reflets dorés.

Dewing 2296 - Aulock 2082 - Rosen - Demeester 119 - BMC. 185 - Cop. 952.

R. TTb+160 €
La tête du lion est plus allongée avec la crinière bien visible. La langue de l'animal est visible.



bgr 387767. Douzième de statère, c. 510-494 AC., Milet, Ionie, étalon milésiaque, (Ar, Ø 9,5 mm, 1,30 g). (pd. th. 1,19 g, obole, 2 hemioboles ou 4 tartemoriora).

A/ Même description. R/ Même description. Exemplaire sur un petit flan bien centré. TRÈS beau droit. Revers bien venu à la frappe Jolie patine de collection ancienne.

Dewing 2296 - Aulock 2082 - Rosen - Demeester 119 - BMC. 185 - Cop. 952.

R. SUP180 €
La tête du lion est plus allongée avec la crinière bien visible. La langue de l'animal est visible.



bgr_387677. Douzième de statère, c. 510-494 AC., Milet, Ionie, étalon milésiaque, (Ar, Ø 9,5 mm, 1,35 g). (pd. th. 1,19 g, obole, 2 hemioboles ou 4 tartemorioria).

A/ Même description.

R/ Même description.

Exemplaire sur un flan ovale bien centré des deux côtés. Très beau lion au droit. Revers de haut relief. Jolie patine avec des reflets dorés.

Dewing 2296 - Aulock 2082 - Rosen- - Demeester 119 - BMC. 185 - Cop. 952 - SGKB. 426.

R. SUP175 €

Poids lourd. La tête du lion est plus allongée avec la crinière bien visible. La langue de l'animal est visible.



bgr_387676. Douzième de statère, c. 510-494 AC., Milet, Ionie, étalon milésiaque, (Ar, Ø 10 mm, 1,20 g). (pd. th. 1,19 g, obole, 2 hemioboles ou 4 tartemorioria).

A/ Même description.

R/ Même description.

Exemplaire sur un flan globulaire, bien centré des deux côtés. Lion réaliste au droit. Jolie revers. Patine de collection ancienne.

Dewing 2296 - Aulock 2082 - Rosen- - Demeester 119 - BMC. 185 - Cop. 952 - SGKB. 426.

R. TTB+160 €

La tête du lion est plus allongée avec la crinière bien visible. La langue de l'animal est visible.



bgr_387675. Douzième de statère, c. 510-494 AC., Milet, Ionie, étalon milésiaque, (Ar, Ø 9,5 mm, 1,25 g). (pd. th. 1,19 g, obole, 2 hemioboles ou 4 tartemorioria).

A/ Anépigraphie. Protomé de lion à gauche avec la crinière, la gueule ouverte, la langue pendante.

R/ Même description.

Exemplaire sur un flan ovale bien centré. Très belle représentation du lion. Joli revers. Belle patine de collection ancienne.

Dewing 2292 - GC. 3532 - Rosen 581 - Demeester 119 var. - BMC. 14 - P. 2481 - SGKB. 424.

R. TTB+150 €

Coin bouché devant la gueule du lion. La tête du lion est plus allongée avec la crinière bien visible. Le type avec le lion à gauche semble moins courant.



bgr_374589. Vingt-quatrième de statère ou hemiobole, c. 510-494 AC., Ionie, Milet, étalon milésiaque, (Ar, Ø 7,5 mm, 6 h, 0,65 g). (pd. th. 0,60 g, 1/2 obole).

A/ Anépigraphie. Dépouille de lion vu de face.

R/ Anépigraphie. Scorpion vu de dessus, la queue à gauche ; le tout dans un carré creux.

Exemplaire sur un petit flan bien centré des deux côtés à l'ure superficielle. Patine de collection ancienne. Demeester 117 - Tübingen 2998.

RR. TTB+200 €



bgr_388124. Vingt-quatrième de statère ou hemiobole, c. 510-494 AC., Milet, Ionie, étalon milésiaque, (Ar, Ø 7 mm, 12 h, 0,58 g). (pd. th. 0,60 g, 1/2 obole).

A/ Anépigraphie. Dépouille de lion vu de face (léonté).

R/ Même description.

Exemplaire de qualité exceptionnelle sur un petit flan parfaitement centré des deux côtés. Belle représentation du lion au droit. Scorpion finement détaillé. Jolie patine de collection ancienne avec des reflets dorés.

Demeester 117 - Tübingen 2998 - SGKB. 417.

RR. SUP250 €

Au droit, la dépouille peut faire référence à la léonté d'Héraklès qui provient du lion de Némée.

MILET - (IV^e siècle avant J.-C.)



bgr_388126. Tetartemorion, c. 375 AC., Milet, Ionie, étalon milésiaque, (Ar, Ø 7 mm, 3 h, 0,23 g). (pd. th. 0,30 g, 1/4 d'obole ou 1/48 statère).

A/ Anépigraphie. Tête de lion à gauche avec la crinière, la gueule ouverte, la langue pendante.

R/ Anépigraphie. Tête d'Héraklès de trois quarts de face à gauche coiffé de la léonté.

Exemplaire sur un petit flan bien centré des deux côtés à l'usure régulière, parfaitement identifiable. Belle tête d'Héraklès au revers. Patine de collection ancienne. Dewing- - Aulock 1820 var. - Rosen- - SGKB.-.

RR. TTB150 €

Une des plus petites monnaies divisionnaires frappées dans le monde grec. L'attribution repose sur l'ouvrage de von Aulock (SNG. 1820). Mais parfois, ces monnaies ont aussi été données à la Pisidie (Selgé) ou à la Cilicie.

MILET - (III^e - II^e siècle avant J.-C.)



bgr_293703. Unité, c. 225-190 AC., Milet, Ionie, étalon rhodien réduit, (Ae, Ø 11 mm, 12 h, 1,30 g).

A/ Anépigraphie. Tête laurée à droite d'Apollon Didyméen, les cheveux longs et tombant.

R/ Lion passant à droite, détournant la tête à gauche ; au-dessus, astre à 8 raies.

Exemplaire sur un petit flan à l'usure importante, mais identifiable. Patine verte.

BMC. - GC. 4518 var. - Aulock- - Delepierre- - Cop.- - RQEMH.- - B. Deppert-Lippitz, Die Münzprägung Milets vom vierten bis ersten Jahrhundert v. Chr., Typos 5, Aarau, Frankfurt-am-Rhein, Salzburg, 1984.

R. TB+ /TB.....55 €

Poids léger. Sur cet exemplaire, nous n'avons pas relevé de nom de magistrat monétaire exploitable. Petite tête fine.

PHOCÉE - (VI^e - IV^e siècle avant J.-C.)



bgr 387755. Hemidrachme, c. 550-500 AC., Phocée, Ionie, étalon phocaïque, (Ar, Ø 10 mm, 1,50 g). (pd. th. 2,04 g, 3 oboles ou triobole).

A/ Anépigraphé. Tête de griffon à gauche, la gueule ouverte, la langue tirée ; derrière, les restes d'un phoque. R/ Anépigraphé. Carré creux quadripartite. Exemplaire sur un flan bien centré. Droit de haut relief. Jolie patine de collection ancienne. Bod. - BMC. 82 pl. 23/5 - B. traité- - Aulock 2116 - Cop.- - P.-.

RR. TTb+280 €



bgr 376660. Tetradrachme, c. 550-500 AC., Phocée, Ionie, étalon phocaïque, (Ar, Ø 6,5 mm, 0,29 g). (pd. th. 0,34 g, 3 oboles ou triobole).

A/ Même description. R/ Même description. Exemplaire sur un petit. Très joli droit avec une tête de griffon bien en relief. Carré creux informe. Jolie patine de collection ancienne. Bod. - BMC. 82 pl. 23/5 - B. traité- - Aulock 2116 - Cop.- - P.-.

RR. TTb+350 €

Au revers le carré creux est centré d'un globule.



bgr 384417. Hecté d'électrum, c. 394 AC., Phocée, Ionie, étalon phocaïque, 91^e ém., (El, Ø 11,5 mm, 2,55 g). (pd. th. 2,72 g, 2 oboles d'électrum ou 1/6 statère).

A/ Anépigraphé. Tête d'Athéna casquée à gauche, coiffée du casque attique à triple aigrette orné d'un griffon. R/ Même description. Exemplaire sur un flan large et ovale, bien centré des deux côtés, légèrement éclaté à 8 heures. Beau portrait d'Athéna à l'usure superficielle. Jolie patine de collection ancienne.

Bod. 91 (A/ - R/ d), pl. 48 - BMC. 5 pl. V/2 - B. traité- - P. 2507 - Hirsch- - Aulock 2131 - Cop. 1028 - Lockett 2845.

RR. TTb950 €

Cet exemplaire provient de la e-Auction 12 de N. G., n° 253.



bgr 349566. Hecté d'électrum, c. 327 AC., Ionie, Phocée, étalon phocaïque, 91^e ém., (El, Ø 10,5 mm, 2,53 g). (pd. th. 2,72 g, 2 oboles d'électrum ou 1/6 statère).

A/ Anépigraphé. Tête d'Athéna casquée à gauche, coiffée du casque corinthien, orné d'un serpent ; petit phoque sous le buste. R/ Même description. Exemplaire sur un petit flan bien centré des deux côtés. Beau portrait d'Athéna à l'usure superficielle. Jolie patine de collection ancienne.

Bod. 111 (a A/ - R/ d), pl. 49 - BMC. 47 pl. V/3 - B. traité- - P. - Hirsch- - Aulock- - Cop.- - Lockett-.

RR. TTb+850 €

Nous ne pouvons identifier clairement les coins de droit et de revers de cet exemplaire.

PRIÈNE - (III^e - II^e siècle avant J.-C.)



bgr 287235. Quart d'unité, c. 188-120 AC., Priène, Ionie, (Ac, Ø 9 mm, 6 h, 0,72 g).

A/ Tête d'Athéna à droite coiffée du casque corinthien. R/ II-P. (Priène). Épi de blé dans un méandre circulaire.

Exemplaire sur un tout petit flan, bien centré des deux côtés. Très belle tête d'Athéna. Revers de style fin et inhabituel. Très jolie patine vert foncé.

GC.- - BMC.- - Aulock- - Cop.-.

RR. SUP225 €

Cet exemplaire provient de la vente de Paul-Francis Jacquier d'août 2005. *Le revers rappelle la situation de Priène placée près de Méandre. C'est la première fois que nous proposons une monnaie de cette cité. Ce type semble très rare.*

SMYRNE - (III^e - II^e siècle avant J.-C.)



bgr 287240. Unité, c. 280-220 AC., Smyrne, Ionie, (Ac, Ø 17,5 mm, 12 h, 3,84 g).

A/ Anépigraphé. Tête tourelée de Cybèle (Tyché de Smyrne) à droite, les cheveux tombant sur la nuque. R/ ΙΜΥΠΝΑΙΩΝ// [...] (de Smyrne). Trépied ; dans le champ à gauche, une amphore.

Exemplaire sur un flan large et ovale, légèrement décentré sur la couronne tourelée de Cybèle. Frappe un peu molle au revers. Patine vert foncé.

Laffaille- - Aulock- - BMC.- - SNG. Bar- - GC.- - Coll. Weber n° 2948 var.

RR. TTb/TB+145 €

Le nom du magistrat n'est pas visible sur cet exemplaire.

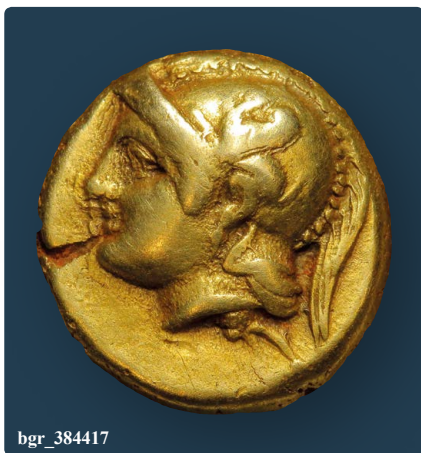

bgr_384417



bgr_287246. Unité, c. 188-75 AC., Smyrne, Ionie, (Ae, Ø 12,5 mm, 1 h, 1,93 g).

A/ Anépigraphe. Tête aurée d'Apollon à droite, les cheveux longs tombant sur la nuque. R/ *IMYPNAI[ΩN]/ ΠΑΡΑΜΟΝ.* (de Smyrne/ Paramon). Trépiéd.

Exemplaire sur un tout petit flan, court au revers sur les légendes. Usure importante, mais lisible et identifiable. Patine marron foncé.

Laffaille - Aulock - BMC. - SNG. Bar - GC. 4561 var.
R. TB+125 €
Poids léger. Le nom du magistrat est bien Paramon et peut être encore développé.



bgr_346523. Tétradrachme, c. 155-145 AC, Smyrne, Ionie, (Ar, Ø 31,5 mm, 12 h, 16,88 g). (pd. th. 17,00 g, 4 drachmes ou 24 oboles).

A/ Anépigraphe. Tête tourelée de Smyrne à droite, les cheveux tombant sur la nuque.
R/ *IMYPNAIΩN/(EAYΣ)*. (De Smyrne). Légende en deux lignes dans une couronne.

Exemplaire sur un flan très large, parfaitement centré des deux côtés. Très beau portrait, bien venu à la frappe avec une usure superficielle. Revers magnifique de haut relief. Jolie patine de collection ancienne avec des reflets mordorés.

BMC. 4 - Aulock 2461 - Post 248 - Milne, The Autonomous Coinage of Smyrna, NC 1914, p. 274, n°2 - CHI, p. 26 n° 87A - Seyrig, Trésors 18/59 - CH. VIII, n° 471, pl. LXIV, n° 5.

RR. TTB+ /SUP..... 2200 €

Cet exemplaire provient du stock du Crédit de la Bourse (mai 1996), de MONNAIES 34, n° 205 et de e-MONNAIES 1, bgr_340742

Certificat d'exportation n°159310. *Même coin de droit que l'exemplaire du trésor d'Akkar (IGCH. 1559) Seyrig, Trésors n° 18.59, pl. 28.*



bgr_346523



bgr_286737. Unité de bronze, c. 115-105 AC., Smyrne, Ionie, étalon attique, (Ae, Ø 19,5 mm, 11 h, 8,73 g). (pd. th. 8,64 g).

A/ Anépigraphe. Tête aurée d'Apollon à droite, les cheveux longs tombant sur la nuque. R/ *[ΣM] YPNAI[ΩN]/ ...YMHΑΟΣ/.* (de Smyrne/. Homère assis à gauche sur un siège, tenant un rouleau de la main gauche et ramenant la main droite sur sa poitrine. Exemplaire sur un petit flan épais, court sur les légendes au revers, bien centré. Belle tête d'Apollon. Revers à l'usure régulière. Belle patine vert foncé. BMC. - Cop. - Aulock - GC. 4572.

R. TTB175 €
Cet exemplaire a été acquis en novembre 1989. *Ce type semble une variante des exemplaires déjà connus.*



bgr_262487. Unité, c. 115-105 AC., Smyrne, Ionie, étalon attique, (Ae, Ø 19 mm, 12 h, 6,80 g). (pd. th. 8,64 g).

A/ Même description. R/ *IMYPNAIΩN/ HNIΣ.* (de Smyrne). Homère assis à gauche sur un siège, tenant un rouleau de la main gauche et ramenant la main droite sur sa poitrine. Exemplaire sur un flan légèrement ovale et décentré au droit sur le visage d'Apollon. Revers historiquement important. Très jolie patine vert olive foncé.

Laffaille - Cop. - Aulock - GC. 4571 var - BMC. -

R. TB+ /TTB.....110 €

Cet exemplaire provient du stock de CGB (1990) et de la collection du Dr.Charles Haas. *Poids léger. Sur cet exemplaire, le nom du magistrat est mal venu et est difficile à lire.*

TÉOS - (II^e - I^{er} siècle avant J.-C.)



bgr_286741. Hemidrachme, c. 180-150 AC., Téos, Ionie, (Ar, Ø 11,5 mm, 8 h, 1,27 g). (pd. th. 1,65 g).

A/ Anépigraphe. Griffon passant à droite sur une ligne de sol. R/ *THI/ KP-ATH.* (Thion/ Cratès). Canthare. Exemplaire sur un petit flan ovale et irrégulier, bien centré. Joli droit inhabituel. Beau revers. Patine de collection ancienne avec des reflets mordorés. BMC. - GC. 4585.

RR. TTB+380 €
Poids léger.

ÎLES D'IONIE - CHIOS (VI^e - V^e siècle avant J.-C.)



bgr_325836. Tetrobole, c. 478-431 AC., Chios, Ionie, étalon chian, (Ar, Ø 11 mm, 2,21 g). (pd. th. 2,66 g, 4 oboles).
A/ Anépigraphé. Sphinx assis à gauche, les ailes repliées ; devant, dans le champ à gauche, une amphore surmontée d'une grappe de raisin ; le tout sur une surface bombée (bouclier).
R/ Anépigraphé. Carré creux quadripartite profond. Exemplaire sur un petit flan globulaire bien centré à l'usure importante, mais identifiable. Carré creux très profond. Jolie patine gris foncé avec des reflets dorés.
 BMC. 13 - Delepiere 2679 - Cop. 1545 - Aulock - GC. 4596 - Mavrogordato, p. 56-65, pl. III, n° 1-8.
R. TB135 €

ÎLES D'IONIE - SAMOS - (V^e siècle avant J.-C.)



bgr_286745. Chalque, c. 412/411 - 406/405 AC., Samos, Ionie, (Ae, Ø 8,5 mm, 6 h, 0,61 g).
A/ Anépigraphé. Proue de galère samienne à droite.
R/ ΣΑ. (Samos). Amphore dans une couronne d'olivier. Exemplaire sur un petit flan très épais. Beau portrait d'Héra. Magnifique dépouille de lion. Jolie patine vert foncé et marron.
 BMC. 125 - Aulock - Cop. 1691 - HGCS. 6/1259 - GC. 4665 - J. P. Barron, The Silver Coinage of Samos, Londres 1966, p. 99, pl. XVII.
R. TTb+145 €
Poids léger. Le type de galère représenté au droit s'appelle une samaina.

ÎLES D'IONIE - SAMOS (III^e - II^e siècle avant J.-C.)



bgr_349663. Unité, c. 300 AC., Samos, Ionie, (Ae, Ø 16 mm, 12 h, 6,28 g).
A/ Anépigraphé. Tête diadémée d'Héra à droite, les cheveux longs avec boucle d'oreille et collier.
R/ ΜΙΚΙΩΝ. (Micion). Masque de lion de face. Exemplaire sur un petit flan épais bien centré des deux côtés. Belle tête d'Héra. Frappe molle au revers. Belle patine vert foncé.
 Laffaille - Aulock - BMC. 166 - Cop. 1703 - HGCS. 6/1247 (R1) - GC. 4667 - J. P. Barron, The Silver Coinage of Samos, Londres 1966, p. 134, pl. 31/2.
R. TB+150 €
MIKION est l'un des trois magistrats qui se rencontrent sur ce monnayage.

LYDIE

ROYAUME DE LYDIE - CRÉSUS (561-546 avant J.-C.)



bgr_387683. Douzième de statère, c. 550 AC., Sardes, Lydie, étalon crésétiq, (Ar, Ø 7,5 mm, 0,85 g). (pd. th. 0,90 g, obole).
A/ Anépigraphé. Protomés de taureau et de lion affrontés. **R/ Carré creux** informe. Exemplaire sur un flan ovale à l'usure importante, complètement identifiable. Patine de collection ancienne, légèrement granuleuse.
 BMC. 53 - P.- - Aulock 2880 - GC. 3422 (140£) - Rosen 668 - Dewing - B. traité413 pl. X/13 - HN - cf., p. 646.
RR. TTb300 €
Ce douzième de statère est une divisionnaire très rare.



bgr_387684. Douzième de statère, c. 550 AC., Sardes, Lydie, étalon crésétiq, (Ar, Ø 8 mm, 0,80 g). (pd. th. 0,90 g, obole).
A/ Même description. **R/ Même description.** Exemplaire sur un flan ovale et irrégulier à l'usure très importante, identifiable. Patine de collection ancienne.
 BMC. 53 - P.- - Aulock 2880 - GC. 3422 (140£) - Rosen 668 - Dewing - B. traité413 pl. X/13 - HN - cf., p. 646.
RR. TB250 €
Ce douzième de statère est une divisionnaire très rare.

SARDES - (188-133 avant J.-C.)



bgr_286749. Unité, c. 133 AC., Sardes, Lydie, étalon attique, (Ae, Ø 17,5 mm, 12 h, 7,33 g). (pd. th. 8,40 g).
A/ Anépigraphé. Tête imberbe d'Héraklès à droite coiffée de la léonté ; grènetis circulaire.
R/ ΣΑΡΔΙΑΝΩΝ/ΘΕΟΔΩΡΟΣ. (De Sardes/ Théodoros). Apollon nu debout à gauche, tenant un corbeau de la main droite et une branche de laurier de la main gauche ; le tout dans une couronne de laurier.
 Exemplaire sur un petit flan épais bien centré des deux côtés. Beau buste particulier d'Héraklès. Très joli revers de style fin, mais de frappe un peu molle. Belle patine vert olive foncé épaisse.
 Laffaille - BMC. - GC. 4734 var - Cop. - Lindgren - Aulock -
R. TTb+ / TTb145 €
Cet exemplaire provient de la vente Schulten d'avril 1989. Semble complètement inédit et non répertorié. Manque aux principaux ouvrages consultés.



bgr_262492. Unité, c. 133 AC., Sardes, Lydie, (Ae, Ø 17 mm, 12 h, 6,29 g).

A/ Même description. R/ ΣΑΡΔΙΑΝΩΝ/ΠΟΛΙ. (De Sardes/ Poli). Apollon nu debout à gauche, tenant un corbeau de la main droite et une branche de laurier de la main gauche ; le tout dans une couronne de laurier.

Exemplaire sur un petit flan épais bien centré des deux côtés. Beau buste particulier d'Héraklès. Très joli revers de style fin, mais légèrement tréflé sur la légende. Belle patine vert olive foncé épaisse.

Laffaille 510 - BMC.- - GC. 4734 var - Cop.- - Lindgren- - Aulock-.

R. TTb+ /TTb.....100 €

Cet exemplaire provient du stock CGB (1994) et de la collection du Dr.Charles Haas. *Semble complètement inédit et non répertorié. Manque aux principaux ouvrages consultés.*

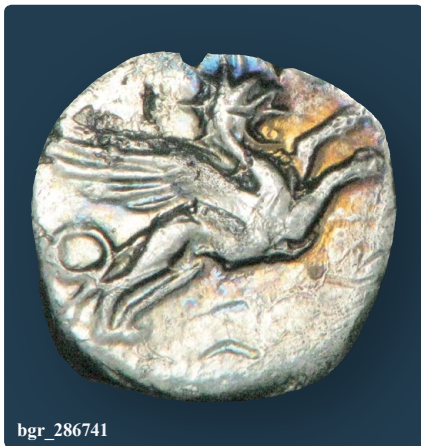

bgr_286741



bgr_387683

TRALLES - (II^e - I^{er} siècle avant J.-C.)



bgr_354121. Cistophore, c. 155-145 AC., Tralles, Lydie, étalon cistophorique, 19^e ém., (Ar, Ø 28,5 mm, 12 h, 12,48 g). (pd. th. 13,53 g, 4 drachmes ou 24 oboles, 3 deniers).

A/ Anépigraphie. Ciste mystique de laquelle s'échappe un serpent ; le tout dans une couronne dionysiaque.

R/ TPAA. (Tralles). Arc et goryte orné d'un aplustre entre deux serpents ; dans le champ à droite, statuette.

Exemplaire sur un flan large et ovale, parfaitement centré des deux côtés. Magnifique droit, finement détaillé. Joli revers bien venu à la frappe. Magnifique patine de médaillier avec des reflets mordorés et bleutés irisés.

BMC.- - Aulock 3249 - GC. 4746 var.

RR. TTb+450 €

Exemplaire de très beau style.



bgr_354121

CARIE

CNIDE - (300-190 avant J.-C.)



bgr_286751. Hémidrachme, c. 300-225 AC., Cnide, Carie, étalon rhodien réduit, (Ar, Ø 12 mm, 11 h, 1,27 g). (pd. th. 1,68 g). A/ Anépigraphe. Tête d'Aphrodite Eupolia à droite, les cheveux relevés en arrière ; grénétis. R/ KNI/ [EITIKPA]THΣ. (Cnide/ Épocratés). Tête de taureau de trois quarts de face à droite.

Exemplaire sur un petit flan, légèrement décentré. Usure importante, mais identifiable. Patine grise. A été nettoyé anciennement.

BMC.- - Aulock- - EKC. 186 - Cop.- - GC. 4845.
RR. TB+175 €

Poids léger. Sur cet exemplaire, le nom du magistrat montaire est peu visible, mais se restitue grâce au SNG. Finland 1.



bgr_286752. Tetrobole, c. 250-210 AC., Cnide, Carie, étalon rhodien, (Ar, Ø 14,5 mm, 11 h, 2,14 g). (pd. th. 2,56 g, 4 oboles). A/ Anépigraphe. Tête diadémée d'Artémis à droite, le carquois sur l'épaule. R/ KNIAI/QN/ EYΦPQN). (de Cnide/ Euphron). Tripied delphien.

Exemplaire sur un petit flan irrégulier, bien centré des deux côtés. Beau portrait d'Artémis. Joli revers à l'épigraphie particulière. Patine grise superficielle avec des reflets dorés. BMC. 50 - Aulock - B. traité- - Cop.- - GC. 4849 - EKC.- - Collection Karl, Lanz 131, 27 novembre 2006, -.

RR. SUP280 €

HALICARNASSE

(II^e - I^{er} siècle avant J.-C.)



bgr_286756. Demi-unité, c. 150-100 AC., Halicarnasse, Carie, étalon attique léger, (Ae, Ø 11,5 mm, 6 h, 1,18 g). (6 oboles). A/ Anépigraphe. Tête laurée de Poséidon laurée à gauche. R/ AAI. (Halicarnasse). Aigle debout à droite, les ailes déployées ; devant dans le champ à droite, une lyre à trois cordes.

Exemplaire sur un flan ovale, très irrégulier, bien centré des deux côtés. Belle tête de Poséidon. Revers de haut relief, bien venu à la frappe. Belle patine vert foncé. Laffaille- - GC. 4880 var. - Aulock- - EKC.- - Kayhan- - Cop. 347 var. - BMC. 18 var - Collection Karl, Lanz 131, 27 novembre 2006-.

R. TTb+145 €

Cet exemplaire provient de la vente Münzzentrum (Cologne) d'avril 1989. Poids léger. Cette variété avec

l'aigle à droite au lieu de gauche sur tous les exemplaires examinés semble inédite et non recensée et manque tous ouvrages consultés.

MYLASSA - (III^e - II^e siècle avant J.-C.)



bgr_262490. Unité, c. 295-280 AC., Mylassa, Carie, étalon attique, (Ae, Ø 18,5 mm, 5 h, 4,32 g). (pd. th. 4,32 g). A/ Anépigraphe. Trois boucliers macédoniens placés les uns sur les autres ; grénétis circulaire.

R/ EYTIIO/AEMOY. (Eupomélos). Glaive dans son fourreau ; dans le champ à gauche, labrys (double hache).

Flan très large, complet des deux côtés. Droit énigmatique. Revers de style fin. Jolie patine verte bicolore au droit, vert foncé au revers.

Laffaille- - GC. 4909 - EKC. 224 - BMC. 11 - Collection Karl, Lanz 131, 27 novembre 2006, n° 43.

R. TTb95 €

Cet exemplaire provient du stock de Claude Silberstein (2004) et de la collection du Dr. Charles Haas. Poids léger. Pour ce type, normalement nous avons toujours la double hache (labrys), épïsème de Mylassa. Sur cet exemplaire le troisième bouclier macédonien est pratiquement invisible.



bgr_262489. Unité, c. 180 AC., Mylassa, Carie, (Ae, Ø 13 mm, 12 h, 1,78 g).

A/ Anépigraphe. Cheval au pas à droite, levant l'antérieur gauche. R/ M-Y. (Mylassa). Tête de trident renversé.

Exemplaire sur un tout petit flan bien centré des deux côtés. Beau cheval. Joli revers finement détaillé. Patine marron foncé.

Laffaille- - GC. 4911 - EKC.- - BMC. 14 - Cop. 42 - A. Akarca, Les monnaies grecques de Mylassa, Paris 1959, p. 66, n°35, pl. V (23 ex.).

R. TTb /TTb+95 €

Cet exemplaire provient du stock de Claude Silberstein (2004) et de la collection du Dr. Charles Haas. Le cheval de ce bronze présente une homotypie de continuité avec celui de Cyme qui présente la même position d'équitation (en exercice).



bgr_388129

INCERTAINES - (V^e - IV^e siècle avant J.-C.)



bgr_388129. Obole, c. 500-480 AC., Atelier incertain, (Ar, Ø 7 mm, 0,62 g).

A/ Anépigraphé. Deux têtes de taureau aux longues cornes affrontées. R/ Carré creux.

Exemplaire sur un petit flan bien centré, identifiable.

Patine de collection ancienne.

GC.- - BMC.- - Cop.- - Aulock- - SGKB.-

INÉDIT. TTB 225 €

Divisionnaire s'apparentant plus à une obole. L'attribution à la Carie est incertaine et nous n'avons rien trouvé de comparable.



bgr_374601. Hemiobole, c. 395-377 AC., Halicarnasse, Carie, (Ar, Ø 7 mm, 3 h, 0,47 g). (2 tartemorria). A/ Tête de bélier à droite. R/ S - A.

Tête juvénile à droite.

Exemplaire sur un petit flan bien centré, identifiable.

Jolie patine de collection ancienne.

Rosen- - Aulock- - SGKB. 496 - 497.

RR. TTB 150 €

Exemplaire difficile à attribuer, mais qu'il semble bien falloir donner à la Carie et peut-être à l'atelier d'Halicarnasse.

SATRAPES DE CARIE - PIXODARE

(340-334 avant J.-C.)



bgr_259270. Didrachme, c. 340 AC, Halicarnasse, Carie, étalon rhodien, (Ar, Ø 20 mm, 12 h, 6,67 g). (pd. th. 7,68 g, 2 drachmes ou 12 oboles).

A/ Anépigraphé. Tête laurée d'Apollon de trois quarts de face à droite.

R/ ΠΙΞΟΔΑΡΟΥ. (de Pixodare). Zeus Labraundos marchant à droite, tenant de la main droite le labrys et de la gauche une javeline renversée.

Exemplaire sur un flan légèrement ovale, parfaitement centré des deux côtés. Très beau buste d'Apollon de haut relief et d'un très joli style. Revers bien venu à la frappe, finement détaillé. Très jolie patine de collection ancienne avec des reflets gris dorés.

BMC. 5 - Aulock- - GC. 4966 (4500£) - B. traité-pl. 90/19 - Dewing 2381 - K Konuk, The Pixodarus Hoard, The Hecatomnids, CH. IX, Londres 2002, p. 221-229, n° 25f (cet exemplaire) (A/3 - R/11) (9 ex.).

RR. TTB+ 950 €

Cet exemplaire provient très certainement du trésor de Pixodare (CH. IX. n° 25f, pl. 35), de la collection A. A. S. et de MOINNAIES 47, n° 116. Mêmes coins que l'exemplaire de la collection Weber n° 6608 (CH. IX, p. 226, n° 25). Même coin de droit que l'exemplaire de la collection Dewing n° 2381 (CH. IX, p. 226, n° 23c).

ÎLES DE CARIE - RHODES

(304-189 avant J.-C.)



bgr_316688. Didrachme, c. 250-230 AC, Rhodes, Carie, étalon rhodien réduit, (Ar, Ø 20 mm, 12 h, 6,74 g). (pd. th. 6,90 g, 2 drachmes ou 12 oboles).

A/ Anépigraphé. Tête radiée d'Hélios de trois quarts de face à droite. R/ P-O/ ΑΓΕΣΙΑΑΜΟΣ. (Agésidamos). Rose sur sa tige avec un bouton à droite ; dans le champ à gauche, Artémis marchant à gauche, tenant une torche.

Exemplaire sur un flan ovale, parfaitement centré des deux côtés. Très beau portrait d'Apollon bien venu à la frappe, mettant en relief la chevelure flottant au vent. Revers bien venu à la frappe, légèrement tachée à 2 heures. Très jolie patine de collection ancienne avec des reflets mordorés. BMC. 130 - Cop. 763 var. - Aulock 2804 var. - EKC. 534 - R. H. J. Ashton, The Coinage of Rhodes 408-190 BC, Money and its uses in the Ancient World, Oxford 2001, p. 79-115, pl. 6.1-6.12 (cf. p. 106, n° 206, pl. 6.8) - Collection Erich Karl, Lanz 131, 27 novembre 2006, n° 464.

SUP/TTB+ 680 €

Cet exemplaire provient de la vente Poindessault du 28 juin 2002, n° 73 et de la collection D. R. Magistat : Agésidamos. Pour ce type, outre le didrachme, il existe aussi un statère d'or. Magnifique expression du visage inspiré avec un rendu particulièrement réussi au niveau des pupilles d'Apollon.

ÎLES DE CARIE - RHODES

(III^e - II^e siècle avant J.-C.)



bgr_354443. Didrachme, c. 316-305 AC., Rhodes, Carie, étalon rhodien réduit, série 2 phase, (Ar, Ø 18,5 mm, 12 h, 6,86 g). (pd. th. 6,75 g).

A/ Même description. R/ ΡΟΔΙΟΝ/Ε. Rose sur sa tige avec un bouton à droite ; dans le champ à gauche, une grappe de raisin ; le tout dans les restes d'un carré creux.

Exemplaire sur un petit flan ovale épais, bien centré des deux côtés à l'usure régulière. Belle tête d'Hélios expressive, légèrement bouchée dans la chevelure. Joli revers de haut relief, bien venu à la frappe. Patine grise superficielle avec des reflets dorés.

BMC. 27 var. - Cop.- - Aulock- - GC. 5037 - P. 2687 - EKC. 108 - HGCS. 6/1434 (R) - R. Ashton, Rhodian Coinage and the Colossus, RN. 1988, p. 78-79 note 6 - R. H. J. Ashton, The Coinage of Rhodes 408-190 BC, Money and its uses in the Ancient World, Oxford 2001, p. 79-115, cf. p. 103, pl. 6-5/108 - Coll. Karl, Lanz 131, 27 novembre 2006, n° 410.

R. TTB 280 €

Portrait particulier. Pour ce type R. Ashton a recensé 53 exemplaires avec quatorze coins de droit soit un indice caractéristique de 3,79 pièces par coin.



bgr 389477. Didrachme, c. 316-305 AC., Rhodes, Carie, étalon rhodien réduit, série 2 phase, (Ar, Ø 20 mm, 12 h, 6,61 g). (pd. th. 6,75 g). A/ Même description. R/ Même description. Exemplaire sur un flan bien centré. Portrait à l'usure prononcée. Joli revers. Recouvert d'une épaisse patine de collection. BMC. 27 var. - Cop. - - Aulock - GC. 5037 - P. 2687 - EKC. 108 - HGCS. 6/1434 (R) - R. Ashton, Rhodian Coinage and the Colossus, RN.1988, p.78-79 note 6 - R. H. J. Ashton, The Coinage of Rhodes 408-190 BC, Money and its uses in the Ancient World, Oxford 2001, p. 79-115, cf. p. 103, pl. 6-5/108 - Coll. Karl, Lanz 131, 27 novembre 2006, n° 410.

R. TB+ / TTB.....280 €
Portrait particulier. Pour ce type R. Ashton a recensé 53 exemplaires avec quatorze coins de droit soit un indice caractéristique de 3,79 pièces par coin.



bgr 286012. Hemidrachme, c. 305-275 AC., Rhodes, Carie, étalon chian, (Ar, Ø 12,5 mm, 12 h, 1,67 g). (pd. th. 1,92 g, 4 drachmes ou 24 oboles). A/ *Anépigraphé*. Tête d'Hélios de trois quarts de face à droite. R/ P.O. (de Rhodes). Rose sur sa tige avec un bouton à droite ; une feuille de vigne dans le champ à gauche. Exemplaire sur un petit flan ovale, centré des deux côtés. Beau portrait d'Hélios à l'usure régulière. Revers inhabituel. Patine grise avec des reflets dorés. BMC. - - Aulock - Delepiere - GC. - - EKC. 446 - HGCS. 6/1446 - R. H. J. Ashton, The Coinage of Rhodes 408-190 BC, Money and its uses in the Ancient World, Oxford 2001, p. 79-115, cf. p. 104, pl. 6.6/172. RR. TTB225 €
Cet exemplaire provient du stock CGB en mai 1992. Poids léger. Le méche de cheveux de la tête d'Hélios forme une petite dépression sur son front.



bgr 286011. Didrachme, c. 275-250 AC., Rhodes, Carie, étalon rhodien réduit, 4^e ém. (Ar, Ø 18,5 mm, 12 h, 6,60 g). (pd. th. 6,75 g, 2 drachmes ou 12 oboles). A/ *Anépigraphé*. Tête radiée d'Hélios de trois quarts de face à droite. R/ P-O/ APITONON[MOΣ]. Rose sur sa tige avec un bouton à droite ; dans le champ à gauche, une proue de galère à gauche. Exemplaire sur un petit flan épais et ovale, un peu court au revers. Visage légèrement stylisé d'Apollon au droit. Revers bien venu soutenu par une très jolie patine de collection ancienne avec des reflets dorés. BMC. - - EKC. 487 - HGCS. 6/1437 - R. H. J. Ashton, The Coinage of Rhodes 408-190 BC, Money and its uses in the Ancient World, Oxford 2001, p. 79-115, pl. 6.1-6.12 (cf. p. 105, n° 180, pl. 6.7) - Collection Erich Karl, Lanz 131,

27 novembre 2006, n° 437.

R. TTB+480 €
Cet exemplaire provient de la vente Weil de décembre 1981. Pour le premier groupe, R. Ashton a recensé 315 didrachmes pour 69 coins de droit. Pour notre type, c'est 82 didrachmes pour seize coins de droit, soit un indice caractéristique de 5,13 pièces par coin ce qui est excellent.



bgr 286029. Hemidrachme, c. 275-250 AC., Rhodes, Carie, étalon chian, (Ar, Ø 12 mm, 12 h, 1,46 g). (pd. th. 1,92 g, 4 drachmes ou 24 oboles). A/ *Anépigraphé*. Tête d'Hélios de trois quarts de face à droite. R/ P-O/ APITONON[MOΣ]. (de Rhodes/ Aristonimos). Rose sur sa tige avec un bouton à droite ; une proue de navire tourné à gauche dans le champ à gauche. Exemplaire sur un petit flan ovale, centré des deux côtés. Beau portrait d'Hélios à l'usure régulière. Joli revers de style fin. Patine grise avec des reflets dorés. BMC. - - Aulock - Delepiere - GC. - - EKC. 489 - HGCS. 6/1447 - R. H. J. Ashton, The Coinage of Rhodes 408-190 BC, Money and its uses in the Ancient World, Oxford 2001, p. 79-115, cf. p. 105, pl. 6.7/195.

RR. TTB195 €
Poids léger. Ce type semble plus rare.



bgr 286013. Hemidrachme, c. 275-250 AC., Rhodes, Carie, étalon chian, (Ar, Ø 12 mm, 12 h, 1,46 g). (pd. th. 1,92 g, 4 drachmes ou 24 oboles). A/ Même description. R/ P-O/ ΕΡΑΣΙΚΛΗΣ. (de Rhodes/ Érasiklès). Rose sur sa tige avec un bouton à droite ; un casque tourné à droite dans le champ à gauche. Exemplaire sur un petit flan ovale, centré des deux côtés, légèrement échanuré en onze heures. Beau portrait d'Hélios à l'usure régulière. Revers inhabituel. Patine grise avec des reflets dorés. BMC. - - Aulock - Delepiere - GC. - - EKC. 509 - HGCS. 6/1447 - R. H. J. Ashton, The Coinage of Rhodes 408-190 BC, Money and its uses in the Ancient World, Oxford 2001, p. 79-115, cf. p. 105, pl. 6.7/198. RR. TTB175 €
Poids léger.



bgr_259270



bgr_332493. Didrachme, c. 250-230 AC., Rhodes, étalon rhodien réduit, 4^e ém., (Ar, Ø 21 mm, 12 h, 6,68 g). (pd. th. 6,75 g, 2 drachmes ou 12 oboles). A/ Anépigraphie. Tête radiée d'Hélios de trois quarts de face à droite, rayonnant. R/ P-O/ ΜΝΑΣΙΜΑΧΟΣ. (de Rhodes/ Mnasimachos). Rose sur sa tige avec un bouton à droite ; dans le champ à gauche, Niké debout à gauche, tenant la stylis de la main droite et l'aphlaston de la main gauche. Exemple sur un flan très large, parfaitement centré des deux côtés avec le grènetis complet au revers. Très belle tête d'Hélios. Frappe un peu molle au revers. Jolie patine de collection ancienne. BMC.- - EKC. 538 - Aulock 2807 var. - R. H. J. Ashton, The Coinage of Rhodes 408-190 BC, Money and its uses in the Ancient World, Oxford 2001, p. 79-115, pl. 6.1-6.12 (cf. p. 106, n° 208, pl. 6.8) - Collection Erich Karl, Lanz 131, 27 novembre 2006, n° 475.

TTB+ 350 €
Monétaire Mnasimachos. Cassure de coin perceptible sur la joue d'Hélios au droit.



bgr_330405. Didrachme, c. 250-230 AC., Rhodes, étalon rhodien réduit, 4^e ém., (Ar, Ø 18,5 mm, 10 h, 6,68 g). (pd. th. 6,75 g, 2 drachmes ou 12 oboles). A/ Même description. R/ Même description. Exemple sur un petit flan irrégulier, bien centré des deux côtés. Frappe un peu molle au droit. Joli revers de style fin servi par une très folie patine de collection ancienne. BMC.- - EKC. 538 - Aulock 2807 var. - R. H. J. Ashton, The Coinage of Rhodes 408-190 BC, Money and its uses in the Ancient World, Oxford 2001, p. 79-115, pl. 6.1-6.12 (cf. p. 106, n° 208, pl. 6.8) - Collection Erich Karl, Lanz 131, 27 novembre 2006, n° 475.

TTB 250 €
Monétaire Mnasimachos. Cassure de coin perceptible sur la joue d'Hélios au droit.



bgr_286725. Drachme, c. 205-189 AC., Atelier incertain, Crète, étalon rhodien réduit, (Ar, Ø 15 mm, 4 h, 2,45 g). (pd. th. 2,75 g, 6 oboles). A/ Anépigraphie. Tête d'Hélios (Apollon) de face à droite, les cheveux tombant. R/ I/ ΣΤΡΑΤΩΝ. (Straton). Rose sur sa tige avec un bouton à droite.

Exemple sur un petit flan, centré au droit. Très beau portrait d'Hélios avec les cheveux flottants. Revers bien venu à la frappe, mais légèrement décentré à l'usage importante. Patine grise de collection ancienne, légèrement taché au revers avec un métal cristallisé. BMC. 166 - Aulock - Delepierre - GC.- - Cop.- - EKC.- - R. H. J. Ashton, The Coinage of Rhodes 408 - c. 190 BC, Money and its uses in the Ancient Greek World, Oxford 2001, p. 79-115, pl.

6.1 - 6.12, et plus particulièrement, p. 110, n° 335 à 337.
R. TTB+ 225 €
Le magistrat Straton est associé à plusieurs symboles : le dauphin (Ashton 335), le caducée (Ashton 336), le caducée et le bucrane (Ashton 337). Sur notre exemplaire, nous ne distinguons pas le symbole associé.



bgr_325835. Drachme, c. 205-189 AC., Atelier incertain, Crète, étalon rhodien réduit, (Ar, Ø 14 mm, 3 h, 2,78 g). (pd. th. 2,75 g, 6 oboles).

A/ Même description. R/ I/ ΣΤΡΑΤΩΝ. (Straton). Rose sur sa tige avec un bouton à droite ; grappe de raisin sur sa pampre. Exemple sur un petit flan, centré des deux côtés. Très beau portrait d'Hélios avec les cheveux flottants. Revers bien venu à la frappe. Patine grise de collection ancienne gris foncé avec des reflets dorés. BMC. 166 - Aulock - Delepierre - GC.- - Cop.- - EKC.- - R. H. J. Ashton, The Coinage of Rhodes 408 - c. 190 BC, Money and its uses in the Ancient Greek World, Oxford 2001, p. 79-115, pl. 6.1 - 6.12, et plus particulièrement, p. 110, n° 335 à 337.

R. TTB+ 175 €
Le magistrat Straton est associé à plusieurs symboles : le dauphin (Ashton 335), le caducée (Ashton 336), le caducée et le bucrane (Ashton 337). Sur notre exemplaire, nous ne distinguons pas le symbole associé.



bgr_365554. Drachme, c. 205-190 AC., Rhodes, Carie, étalon rhodien, (Ar, Ø 14,5 mm, 6 h, 2,62 g). (pd. th. 2,80 g, 4 drachmes ou 24 oboles). A/ Anépigraphie. Tête d'Hélios de trois quarts de face à droite. R/ P-O/ ΓΟΡΓΟΣ. (de Rhodes/ Gorgos). Rose sur sa tige avec un bouton à droite ; un harpon dans le champ à gauche. Exemple sur un petit flan irrégulier bien centré. Frappe molle au droit. Très joli revers, bien venu à la frappe. Patine de collection ancienne. BMC. 164 var. - Aulock 2818 - Delepierre - GC.- - EKC. 582 var. - HGCS. 6/1453 - Coll. Karl, Lanz 131, 27 novembre 2006, n° 5175.

R. TTB / SUP 175 €
Cet exemplaire provient de la collection R. Chevallier (1922-2015). Au revers, sur cet exemplaire, nous ne distinguons pas de symbole visible.



bgr_388127. Diobole, c. 185/184 - 150 AC., Rhodes, Carie, étalon rhodien réduit, (Ar, Ø 15 mm, 12 h, 0,92 g). (pd. th. 0,97 g, 6 oboles). A/ Anépigraphie.

Tête d'Hélios (Apollon) radié à droite, les cheveux longs tombant sur la nuque. R/ P-O. (Rhodes). Rose sur sa tige avec un bouton à droite ; dans le champ à droite, un caducée. Exemple sur un flan large pour ce type. Beau portrait d'Hélios. Frappe bouchée au revers. Patine foncée. HGCS. 6/1465 - Aulock - Delepierre - GC.- - Cop.- - EKC.- - BMC.- - Coll. Karl, Lanz 131, 27 novembre 2006, -. R. TTB 200 €



bgr_374451. Diobole, c. 185/184 - 150 AC., Rhodes, Carie, étalon rhodien réduit, (Ar, Ø 11 mm, 12 h, 0,83 g). (pd. th. 0,97 g, 6 oboles). A/ Même description. R/ P-O. (Rhodes). Rose sur sa tige avec un bouton à droite ; dans le champ à droite, un soleil. Exemple sur un petit flan ovale bien centré des deux côtés. Jolie tête d'Apollon Revers de style fin. Patine de collection ancienne avec des reflets dorés. HGCS. 6/1465 - Aulock - Delepierre - GC. - Cop. - EKC. - BMC. 309 - Coll. Karl, Lanz 131, 27 novembre 2006, -.

R. TTB170 €

ÎLES DE CARIE - RHODES (II^e - I^{er} siècle avant J.-C.)



bgr_387681. Hemidrachme plinthophore, c. 170-150 AC., Rhodes, Carie, étalon rhodien réduit, 1^{er} ém.r. (Ar, Ø 13 mm, 12 h, 1,54 g). (pd. th. 1,38 g, 6 oboles). A/ Anépigraphe. Tête radiée d'Hélios de trois quarts de face à droite. R/ P-O// ΔΙΟΓΝΗΤΟΣ. (de Rhodes/ Diognètes). Rose sur sa tige avec un bouton à droite ; dans le champ à gauche, un caducée ; le tout dans un carré creux.

Exemple sur un flan bien centré des deux côtés. Très belle représentation de la tête d'Hélios au droit. Revers finement détaillé. Très belle patine de collection ancienne avec des reflets mordorés.

BMC. - EKC. - Cop. - HGCS. 6/1462 - G. K. Jenkins, Rhodian Plinthophoroi. A Sketch, Kraay - Morkholm essays, p.101-119, pl. XXIX-XXXIV, goupe D n° 149 - Coll. Karl, Lanz 131, n° 610.

RR. TTB+250 €
Magistrat : Diognétos. Nous n'avons pas relevé d'identité de coin pertinente.



bgr_286718. Hemidrachme plinthophore, c. 125-88 AC., Rhodes, Carie, étalon rhodien réduit, 1^{er} ém.r. (Ar, Ø 12,5 mm, 12 h, 1,39 g). (pd. th. 1,38 g, 6 oboles). A/ Même description. R/ P-O// ΔΙΟΓΝΗΤΟΣ. (de Rhodes/ Diognètes). Rose sur sa tige avec un bouton à droite ; dans le champ à droite, statue ; le tout dans un carré creux.

Exemple sur un flan large et ovale bien centré des deux côtés. Très beau portrait de style fin. Joli revers de haut relief. Patine de collection ancienne avec des reflets mordorés. BMC. - EKC. - Cop. - HGCS. 6/1463 - G. K. Jenkins, Rhodian Plinthophoroi. A Sketch, Kraay - Morkholm essays, p.101-119, pl. XXIX-XXXIV, goupe D n° 149 - Coll. Karl, Lanz 131, n° -.

RR. SUP250 €
Cet exemplaire provient de la vente Weil de février 1982. Magistrat : Diognétos. Nous n'avons pas relevé d'identité de coin pertinente. Dans le groupe D, nous avons vingt-huit numéros avec vingt-six noms pour 489 drachmes et 239 coins de droit.



bgr_286716. Drachme plinthophore, c. 88-84 AC., Rhodes, Carie, étalon rhodien réduit, (Ar, Ø 15,5 mm, 12 h, 2,22 g). (pd. th. 2,75 g, 6 oboles). A/ Anépigraphe. Tête radiée d'Hélios à droite. R/ P-O// ΝΙΚΗΦΟΡΟΥ. (de Rhodes/ Nicéphore). Rose sur sa tige avec un bouton à droite ; dans le champ à gauche, une main tenant un épi ; le tout dans un carré creux.

Exemple sur un flan légèrement ovale et irrégulier, centré des deux côtés. Très beau portrait de haut relief. Très joli revers de style fin, bien venu à la frappe, légèrement tréflé sur la légende. Jolie patine de collection ancienne avec des reflets mordorés. BMC. 276 - EKC. 691 - Cop. - HGCS. 6/1461 - G. K. Jenkins, Rhodian Plinthophoroi. A Sketch, Kraay - Morkholm essays, p.101-119, pl. XXIX-XXXIV, groupe E, n° 249 - Coll. Karl, Lanz 131, n° 631 Coll. Karl, Lanz 131, n° 557.

R. SUP450 €

Cet exemplaire provient de la vente Weil de mars 1985. Poids léger. Magistrat : Nicéphore. Nous n'avons pas relevé d'identité de coin pertinente. Dans le groupe E, nous avons douze numéros avec douze noms pour 85 drachmes et 73 coins de droit et huit symboles.



bgr_301710. Trihemidrachme, c. 70-60 AC., Rhodes, Carie, étalon cistophorique, (Ar, Ø 20 mm, 12 h, 4,02 g). (pd. th. 4,69 g, 1,5 drachmes ou 18 oboles). A/ Anépigraphe. Tête radiée d'Hélios de trois quarts de face à droite. R/ P-O// ΗΛΙΟΔΩΡΟΣ. (de Rhodes/ Héliodore). Rose en bouton, vu de face sur sa tige vue à gauche; foudre ; grênets.

Exemple sur un flan bien centré des deux côtés. Belle tête d'Apollon. Revers de style fin. Belle patine de collection ancienne avec des reflets dorés.

BMC. - Aulock 2836 - Cop. - EKC. - Lockett - P. - R. H. J. Ashton, A.-P. C. Weiss, Post-Plinthophoric Drachms of Rhodes, NC. 157 1997, p. 1-40, pl. 1-16, p. 1, n° 206 pl. 13 (A/ 59 - R/ 204).

RRR. TTB+350 €
Avec ce magistrat (Héliodore) nous avons trois combinaisons avec deux coins de droit et deux coins de revers pour quatre exemplaires. Mêmes coins que l'exemplaire de la collection von Aulock (n° 2836).



bgr_286716



bgr 301720. Trihemidrachme, c. 70-60 AC., Rhodes, Carie, étalon cistophorique, (Ar, Ø 22 mm, 12 h, 4,00 g). (pd. th. 4,69 g, 1,5 drachmes ou 18 oboles). A/ Même description. R/ P-O/ ME-ΛΑΝΙΠΠΙΟΣ. (de Rhodes/ Melanippos). Rose en bouton, vu de face sur sa tige vue à gauche, foudre ; grænetis. Exemplaire sur un flan large, bien centré des deux côté. Très belle tête d'Apollon. Revers bien venu à la frappe. Belle patine gris foncé de collection ancienne avec des reflets dorés. BMC.- - Aulock- - Cop.- - EKC.- - Lockett- - P.- - R. H. J. Ashton, A.-P. C. Weiss, Post-Plinthophoric Drachms of Rhodes, NC. 157, 1997, p. 1-40, pl. 1-16, p. 11, n° 210, pl. 9. RRR. TTB+350 €
Avec ce magistrat (Melanippos) nous avons trois combinaisons avec deux coins de droit et trois coins de revers pour trois exemplaires. Nous semblons avoir affaire à de nouveaux coins.



bgr 259318. Trihemidrachme, c. 70-60 AC., Rhodes, Carie, étalon cistophorique, (Ar, Ø 17,5 mm, 4 h, 3,76 g). (pd. th. 4,69 g, 1,5 drachmes ou 9 oboles). A/ Anépigraphe. Tête radiée d'Hélios de trois-quarts de face à gauche. R/ P-O. (de Rhodes). Rose en bouton, vu de face sur sa tige vue à gauche ; au-dessous, un acrostolium ; grænetis circulaire. Exemplaire de qualité exceptionnelle pour ce type monétaire sur un flan large, bien centré. Portrait très légèrement décentré sur le menton. Revers fantastique. Patine grise superficielle avec des reflets dorés. Conserve l'intégralité de son brillant de frappe et de son coupant d'origine. BMC.- - Aulock- - Cop.- - EKC.- - Lockett 2349 - P.- - Delepierre- - R. H. J. Ashton, A.-P. C. Weiss, Post-Plinthophoric Drachms of Rhodes, NC. 157, 1997, p. 1-40, pl. 1-16, p. 5, n° 82 (A/ 21 - R/ 81) pl. 4. RR. TTB+280 €
Cet exemplaire provient de la collection A. S. et de MONNAIES 45, n° 137. Poids léger. Mêmes coins que l'exemplaire du catalogue Frankfurter Münzhandlung 135, 1990, n°1482.



bgr 301707. Trihemidrachme, c. 70-60 AC., Rhodes, Carie, étalon cistophorique, (Ar, Ø 22 mm, 12 h, 4,08 g). (pd. th. 4,69 g, 1,5 drachmes ou 9 oboles). A/ Anépigraphe. Tête radiée d'Hélios de trois-quarts de face à droite. R/ P-O/ ΦΑΙΝΙΛΑΣ. (de

Rhodes/ Phainilas). Rose en bouton, vu de face sur sa tige vue à gauche ; au-dessous, un acrostolium ; grænetis circulaire. Exemplaire sur un flan très large, bien centré des deux côtés. Beau portrait avec une usure superficielle. Joli revers de style fin. Belle patine grise avec des reflets dorés. BMC.- - Aulock- - Cop.- - EKC.- - Lockett 2349 - P.- - Delepierre- - R. H. J. Ashton, A.-P. C. Weiss, Post-Plinthophoric Drachms of Rhodes, NC. 157, 1997, p. 1-40, pl. 1-16, p. 17, n° 330 (A/ 111 - R/ 322), pl. 14 (1 ex.).

RR. TTB+250 €
Mêmes coins que l'exemplaire du musée de Stockholm. Avec ce nom de magistrat monétaire (Phainilas) nous avons vingt combinaisons avec cinq coins de droit, vingt-deux coins de revers et vingt-sept exemplaires.



bgr 301706. Trihemidrachme, c. 70-60 AC., Rhodes, Carie, étalon cistophorique, (Ar, Ø 20 mm, 9 h, 3,77 g). (pd. th. 4,69 g, 1,5 drachmes ou 9 oboles). A/ Même description. R/ Même description. Exemplaire sur un flan large, bien centré des deux côtés. Frappe un peu molle sur le portrait. Joli revers. Patine gris foncé avec des reflets dorés, légèrement cornée. BMC.- - Aulock- - Cop.- - EKC.- - Lockett 2349 - P.- - Delepierre- - R. H. J. Ashton, A.-P. C. Weiss, Post-Plinthophoric Drachms of Rhodes, NC. 157, 1997, p. 1-40, pl. 1-16, p. 17, n° 320 (A/ 109 - R/ 312), pl. 14 (1 ex.). RR. TTB175 €
Mêmes coins que l'exemplaire du musée de Stockholm. Avec ce nom de magistrat monétaire (Phainilas) nous avons vingt combinaisons avec cinq coins de droit, vingt-deux coins de revers et vingt-sept exemplaires.

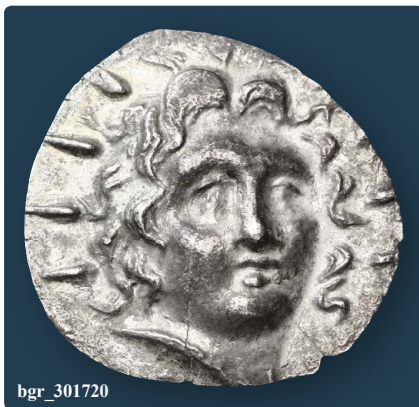

bgr_301720

PHRYGIE

APAMÉE - (II^e - I^{er} siècle avant J.-C.)



bgr 386646. Unité, c. 133-48 AC., Apamée, Phrygie, (Ae, Ø 22 mm, 12 h, 8,45 g).

A/ Anépigraphie. Buste d'Athéna (Artémis) à droite, coiffée du casque corinthien à aigrette avec l'égide visible sur la poitrine. R/ ΑΠΑΜ[Ε]Ν[Ι]/ ΑΝΤΙΦΩ[Ν]// ΜΕΝΕΚΛΕΟΥ[Σ]. (d'Apamée/ Antiphon/ Ménékleous). Aigle volant à droite, les ailes déployées, surmonté d'une étoile, entre les deux astres surmontant les bonnets des Dioscures ; sous les serres de l'aigle, un méandre.

Exemplaire sur un flan ovale, un peu court au revers sur les légendes. Très beau portrait d'Athéna. Revers de style fin bien venu à la frappe. Jolie patine marron foncé. Laffaille 512 var. - BMC. 46 - GC. 5119 var. - SNG. Bar 806 - HGCS. 7/670.

SUP250 €
Nous avons plusieurs monétaires pour cette série importante du monnayage d'Apamée.



bgr 286729. Unité, c. 88-40 AC., Apamée, Phrygie, étalon attique, 2^e ém., (Ae, Ø 21 mm, 1 h, 6,82 g). (pd. th. 8,40 g). A/ Anépigraphie. Tête laurée de Zeus (Jupiter) à droite. R/ ΑΠΑΜΕ/ ΜΗ-ΤΡΟΑΟ/ ΔΙΟΤΡΕ. (d'Apamée/ Métrodore, Diotré). Statue cultuelle d'Artémis-Anaitis (Athéna) debout de face.

Exemplaire sur un flan large et ovale, bien centré des deux côtés, un peu court sur les légendes. Très belle tête de Zeus. Jolie représentation du revers. Belle patine marron foncé. Laffaille 513 var. - GC. 5121 var. - BMC. 67 - Aulock 3470 - SNG. Bar 807 - Cop. 183 - HGCS. 7/672.

R. TT+B+175 €
Cet exemplaire provient de la vente Müller (Solingen) de février 1988. Nous avons normalement deux magistrats sur ce type de revers.



bgr 286733. Unité, c. 88-40 AC., Apamée, Phrygie, (Ae, Ø 22,5 mm, 12 h, 6,72 g). A/ Anépigraphie. Buste d'Athéna (Artémis) à droite, coiffée du casque corinthien à aigrette avec l'égide visible sur la poitrine. R/ ΑΠΑΜΕΩ[Ν]//

ΑΤΤΑΛΟΥ/[ΒΙΑΝΟΡΩΣ]. (d'Apamée/ Attale/ Bianoros). Aigle volant à droite, les ailes déployées, surmonté d'une étoile, entre les deux astres surmontant les bonnets des Dioscures ; sous les serres de l'aigle, un méandre.

Exemplaire sur un flan ovale bien centré des deux côtés, un peu court au revers sur la légende. Beau petit portrait d'Athéna à l'usure régulière. Très joli revers bien venu à la frappe. Très jolie patine vert olive clair. Laffaille 512 var. - BMC. 46 - GC. 5119 var. - SNG. Bar 806 - HGCS. 7/670. TT+B+145 €
Poids léger. Nous avons plusieurs monétaires pour cette série importante du monnayage d'Apamée.

CIBYRA - (II^e - I^{er} siècle avant J.-C.)



bgr 309103. Drachme, c. 166-84 AC., Cibyra, Phrygie, étalon cistophorique réduit, (Ar, Ø 17 mm, 12 h, 2,84 g). (pd. th. 3,15 g, 6 oboles).

A/ Anépigraphie. Buste masculin imberbe casqué et drapé à droite, vu de trois quarts en avant. R/ ΚΙΒΥΡΑΤ[ΩΝ]/ (ΜΚΙΙ). (de Cibyra). Cavalier galopant à droite, casqué, vêtu militairement, tenant une lance horizontalement ; derrière, une grappe de raisin sur sa pampre.

Exemplaire sur un flan ovale et irrégulier, bien centré des deux côtés. Tête de style fin. Joli revers, bien lisible. Belle patine de collection ancienne avec des reflets dorés. BMC. 11 var. - GC. - Aulock 3710 var. - Cop. - RR. TT+B+450 €
Cet exemplaire provient du stock Seaby (Londres) en 1990 et de la collection du docteur Thierry de Craeker. Poids léger. Ce type semble plus rare avec ce monogramme au revers.



bgr_309103



bgr_389284

LAODICÉE - (II^e - I^{er} siècle avant J.-C.)

bgr_389270. Cistophore, c. 150-133 AC., Laodicée, Phrygie, étalon cistophorique réduit, (Ar, Ø 28 mm, 12 h, 12,63 g). (pd. th. 12,60 g, 4 drachmes ou 24 oboles, 3 deniers). A/ Anépigraphie. Ciste mystique de laquelle s'échappe un serpent ; le tout dans une couronne dionysiaque. R/ ΛΑΟ/. (de Laodicée). Arc et goryte orné d'un aplustre entre deux serpents ; dans le champ à droite, un loup à droite et une chelys. Exempla sur un flan large, parfaitement centré des deux côtés. Très joli droit, de style fin, bien venu à la frappe. Joli revers, finement détaillé. Graffiti au-dessus du goryte. Jolie patine de collection ancienne avec des reflets dorés.

BMC. 2 - Aulock 8405 - GC. 5147 - Cop. - - HGCS. 7/723 - F. S. Kleiner, The Early Cistophoric Coinage, NS 14, New York 1977, p. 97 série 3, pl. XXXVII/6.

RR. TTb+650 €
Ce type précoce semble plus rare que ne le laissent supposer les ouvrages généraux. C'est la première fois que nous et proposons à la vente.

LYCIE

PHASÉLIS - (II^e - I^{er} siècle avant J.-C.)

Monnayage au nom et au type d'Alexandre.



bgr_354107. Tétradrachme, c. 195/194 AC., 24, Phaselis, Lycie, étalon attique réduit, (Ar, Ø 30 mm, 12 h, 15,69 g). (pd. th. 17,00 g, 4 drachmes ou 24 oboles). A/ Anépigraphie. Tête d'Héraklès à droite, coiffée de la léonté nouée sous le cou. R/ ΑΑΞΑΝΑΠΟΥ/ΚΑ/Φ. (d'Alexandre/an 7/ Phaselis). Zeus aëtophore assis à gauche, les jambes croisées, nu jusqu'à la ceinture, tenant un aigle posé sur sa main droite et un long sceptre de la gauche.

Exempla sur un flan large et ovale centré des deux côtés à l'usure très importante, lisible et identifiable. Patine de collection.

MP. 2867 - M. 1192.

R. TB+195 €
Poids léger. Tétradrachme au nom et au type d'Alexandre III le Grand (336-323 avant J.-C.) posthume.

SATRAPES DE LYCIE - MITHRAPATA
(IV^e siècle avant J.-C.)

Satrape d'Antiphellos.



bgr_389474. Tetrobole, c. 380 AC., Antiphellos, étalon lycien, (Ar, Ø 15,5 mm, 12 h, 2,59 g). (pd. th. 3,27 g, 4 oboles). A/ Anépigraphie. Masque de lion vu de face. R/ Inscription lycienne. Triskèle sinistrogyre évidé au centre.

Exempla sur un flan ovale et irrégulier à l'usure importante, identifiable. Patine de collection ancienne. Aulock 4255 - BMC. 157 - Cop. - - B. traité - GC. 5241.

RR. TTb280 €
Poids léger. Au droit, le masque de lion représente en réalité la léonté (dépouille) du lion de Némée.

PAMPHYLIE

ASPENDOS - (V^e - IV^e siècle avant J.-C.)

bgr_389284. Statère, c. 370 AC., Aspendos, Pamphylie, étalon persique, (Ar, Ø 23,5 mm, 12 h, 10,67 g). (pd. th. 10,56 g). A/ Anépigraphie. Deux lutteurs s'affrontant. R/ [EΣ]ΤΕΕΔΙΥΣ. Frondeur debout à droite ; dans le champ à droite, un triskèle et un aigle tourné à droite dans les restes d'un carré creux linéaire.

Exempla sur un flan large, bien centré avec le grènetis visible au droit. Joli droit. Revers particulièrement bien venu au revers. Très jolie patine de collection ancienne.

SNG France 3/104.

R. TTb450 €



bgr_389270



bgr 352566. Statère, c. 300-250 AC., Aspendos, Pamphylie, étalon persique, (Ar, Ø 26,5 mm, 12 h, 10,47 g). (pd. th. 10,56 g).

A/ Deux lutteurs s'affrontant. R/ ΕΣΤΙΕΛΙΥ. Frondeur debout à droite ; dans le champ à droite, un triskèle, surmontant une massue posée verticalement ; grénétis circulaire.

Exemplaire de qualité exceptionnelle pour ce type de monnayage sur un flan très large et complet des deux côtés avec les grénétis visibles. Joli droit avec une trace de double frappe. Revers de style fin bien venu à la frappe. Belle patine de médailleur avec des reflets mordorés.

SNG France 3/124 - RG. 3215 - Delepierre 2816.

R. SUP 720 €

Cet exemplaire provient de la vente d'Aix d'octobre 2007 et de la collection d'Elisabeth. *Au droit, la scène semble s'animer grâce à la précision de la prise. Au revers le grénétis ne prend plus la forme d'un carré linéaire, mais épouse la forme du flan.*

ASPENDOS - (III^e - II^e siècle avant J.-C.)



bgr 346544. Tétradrachme, 208-207 AC., 5, Aspendos, Pamphylie, étalon attique réduit, (Ar, Ø 32,5 mm, 12 h, 16,61 g). (pd. th. 17,00 g, 4 drachmes ou 24 oboles).

A/ Anépigraphie. Tête d'Héraklès à droite, coiffée de la léonté; grénétis circulaire. R/ ΑΛΕΞΑΝΑΡΟΥ/ ΑΣ/ Ε. Zeus aétophore assis à gauche, les jambes croisées, nu jusqu'à la ceinture, tenant un aigle posé sur sa main droite et un long sceptre de la gauche ; une fronde sous le trône. Exemplaire sur un flan très large et ovale, parfaitement centré des deux côtés. Très beau portrait d'Héraklès. Frappe un peu molle au revers sur la tête de Zeus avec une usure superficielle. Patine de collection ancienne avec des reflets mordorés et bleutés irisés.

MP. 2882 - M. 1201 var. - H. Seyrig, « Monnaies hellénistiques, 9, Aspendos », RN. 1963, p. 48 et 52-56.

R. TTB+ 550 €

Cet exemplaire provient de e-MONNAIES 1, bgr_341036.

Nous n'avons pas relevé d'identité de coin pertinente pour ce type.



bgr_309077. Unité, c. 200-150 AC., Aspendos, Pamphylie, (Ac, Ø 13 mm, 12 h, 2,01 g).

A/ Gorgoneion de face. R/ Σ-K. (Skiathos). Caducée. Exemplaire sur un petit flan bien centré des deux côtés. Belle tête de Gorgone de face (Méduse). Joli revers. Patine vert olive foncé.

GC. 2244 - BMC. 5 pl. XI/19 - HGCS. 6/-p. 99 - SNG

France 3/156 - B. 776 pl. CCCII/16 - Coll. BCD. -

RRR. TTB 150 €

Cet exemplaire a été acquis en 1987 et provient de la collection du docteur Thierry de Craecker. *Cet type est mal attribué. Donné à Skiathos pour les îles de Thessalie, il faut le rendre à Aspendos en Pamphylie. Néanmoins l'attribution était intéressante avec les deux lettres S-K.*

PERGÉ - (II^e siècle avant J.-C.)



bgr 346525. Tétradrachme, c 150 AC., Pergé, Pamphylie, étalon rhodien, 7^e ém., (Ar, Ø 31 mm, 12 h, 15,05 g). (4 drachmes ou 24 oboles).

A/ Anépigraphie. Tête aurée d'Artemis à droite avec un carquois sur l'épaule. R/ ΑΙΤΕΜΙΔΙΟΣ/ ΠΕΡΓΑΙΑΣ/ Ζ-Ζ. (d'Artemis de Pergé). Artemis debout à gauche, vêtue du chiton, tenant une couronne de la main droite et un sceptre long de la main gauche ; un cerf dans le champ à gauche. Exemplaire sur un petit flan légèrement décentré au droit. Revers légèrement stylisé. Patine de collection ancienne avec des reflets mordorés. GC. 5416 var. - BMC. - - SNG France 3/- - Aulock 4658 - H. J. Colin, Die Münzen von Pergé in Pamphyliden aus hellenistischer Zeit, Cologne 1996, p. 41, n°S. 4.5/10/3a, pl. 222.

RR. TTB 750 €

Cet exemplaire provient de la vente Münz Zentrum XXXIV de Cologne 1979, n° 67, de MONNAIES 34, n° 235^t de e-MONNAIES 1, bgr_340747.

Même coin de droit que l'exemplaire de la collection von Aulock (SNG. Aulock 4658). Cet exemplaire est publié dans l'ouvrage de H. J. Colin, p. 41, 7^e émission, n° 4.5/10.3a.

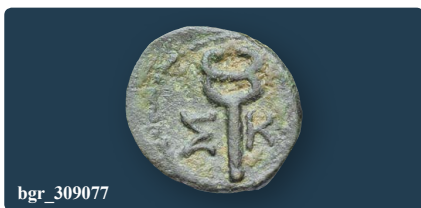

bgr_309077

PERGÉ - (221-188 avant J.-C.)

Monnayage au nom et au type d'Alexandre.



bgr_346383. Tétradrachme, c. 205-204 AC., 17, Pergé, Pamphylie, étalon attique réduit, (Ar, Ø 28,5 mm, 12 h, 16,83 g). (pd. th. 17,00 g, 4 drachmes ou 24 oboles).

A/ Anépigraphé. Tête d'Héraklès à droite, coiffée de la léonté, nouée sous le cou.

R/ ΑΑΕΞΑΝΑΡΟΥ/ΙΖ. (d'Alexandre/ an 17). Zeus aétophore assis à gauche sur un trône sans dossier, les jambes croisées, nu jusqu'à la ceinture, tenant un aigle posé sur sa main droite et un long sceptre bouleté de la gauche ; petite contremarque à la tête d'Hélios. Exemplaire sur un flan larg et ovale bien centré des deux côtés. Très belle tête d'Héraklès au droit. Frappe un peu molle. Très belle patine de collection ancienne avec des reflets mordorés. Petites rayures sur le visage et au revers sur Zeus (graffiti).

MP. 2929 pl. LXXIX - M. 1234.

RR. TTB+450 €
Tétradrachme au nom et au type d'Alexandre III le Grand (336-323 avant J.-C.) posthume. Nous n'avons pas relevé d'identité de coin pertinente. Nous avons sept exemplaires pour cette année (Colin) avec trois coins de droit et cinq coins de revers.



bgr_368558. Tétradrachme, c. 205-204 AC., 17, Pergé, Pamphylie, étalon attique réduit, (Ar, Ø 29,5 mm, 12 h, 16,40 g). (pd. th. 17,00 g, 4 drachmes ou 24 oboles).

A/ Même description.

R/ Même description.

Exemplaire sur un flan larg eet ovale bien centré des deux côtés. Très belle tête d'Héraklès au droit. Frappe un peu molle et bouchée au revers. Patine de collection ancienne.

MP. 2930 b pl. LXXIX - M. 1235 - Mektipini n° 516-518.

RR. TTB450 €
Tétradrachme au nom et au type d'Alexandre III le Grand (336-323 avant J.-C.) posthume. Nous n'avons pas relevé d'identité de coin pertinente. Contremarque à l'ancre au droit sur la léonté.

SIDÉ - (III^e-I^{er} siècle avant J.-C.)

bgr_389333. Tétradrachme, c. 120-80 AC., Sidé, Pamphylie, étalon attique réduit, (Ar, Ø 32 mm, 12 h, 16,33 g). (pd. th. 16,80 g, 4 drachmes ou 24 oboles).

A/ Anépigraphé. Tête d'Athéna à droite, coiffée du casque corinthien à cimier. R/ (ΔΙ) Nike volant à gauche, les ailes déployées, tenant une couronne de la main droite ; dans le champ à gauche, une grenade. Exemplaire sur un flan très large, bien centré des deux côtés. Très belle tête d'Athéna. Faiblesse de frappe sur le centre de la Nike au revers. Très belle patine de collection ancienne avec des reflets dorés. BMC.- - Aulock - GC. 5436 var. - SNG France 3/688 - H. Seyrig, Sidé, RN. 1963, p. 61-67.

R. TTB+ /TTB.....450 €
Ce type avec le monogramme semble plus rare.

SIDÉ - (380-370 avant J.-C.)



bgr_285955. Obole, c. 380-360 AC., Sidé, Pamphylie, étalon persique, (Ar, Ø 11 mm, 2 h, 0,79 g). (pd. th. 0,88 g, 1/6 drachme). A/ Anépigraphé.

Tête de lion à droite, la gueule ouverte. R/ Tête d'Athéna à droite, coiffée du casque corinthien.

Exemplaire sur un petit flan irrégulier, légèrement échanuré. Frappe molle et faible au droit. Très joli revers de haut relief, bien venu à la frappe. Belle patine de collection ancienne avec des reflets mordorés.

P. 2794 - B. traité1533 - Aulock 4774 - Demeester 139 var.

RR. TTB /TTB+.....145 €

Cet exemplaire provient de la vente Hirsch de mai 1990. Poids léger. Nous n'avons pas relevé d'identité de coin pertinente.



bgr_313680. Obole, c. 380-360 AC., Sidé, Pamphylie, étalon persique, (Ar, Ø 12 mm, 3 h, 0,63 g). (pd. th. 0,88 g, 1/6 drachme).

A/ Anépigraphé. Tête de lion à gauche, la gueule ouverte. R/ Même description.

Exemplaire sur un petit flan ovale, légèrement décentré au droit. Belle tête fine d'Athéna. Patine de collection ancienne.

P.- - B. traité1533 - Aulock 4775 - Demeester 139 var. - SNG France 3/739 - Delepierre-.

RR. TTB150 €

Poids très léger. Nous n'avons pas relevé d'identité de coin pertinente. Ce type est beaucoup plus rare avec la tête du lion à gauche.

PISIDIE

ÉTENNA - (I^{er} siècle avant J.-C.)



bgr 262496. Unité, c. 100-20 AC., Étenna, Pisidie, (Ae, Ø 15 mm, 12 h, 2,52 g).

A/ Anépigraphé. Deux hommes (lutteurs) ou guerriers debout à gauche se combattant, revêtus de la chlamyde, tenant chacun un couteau recourbé ; grénétis circulaire.

R/ ET-EN. Ménade (Nymphe), vêtue d'un long chiton, marchant à droite, tournant la tête à gauche, tenant un serpent dans ses bras ; derrière elle, un canthare penché ; grénétis circulaire.

Exemplaire sur un petit flan parfaitement centré des deux côtés. Droit énigmatique. Revers bien venu à la frappe. Jolie patine vert foncé, légèrement granuleuse. Laffaille 528 - SNG France 3/1532 (2 ex.) - Aulock 5017 - BMC. 1 - Cop. 149 - von Aulock, Pisiens II pl. 10, n° 444 (mêmes coins).

R. TTB+ 110 €

Cet exemplaire provient de la vente Burgan du 10 novembre 1993 et de la collection du Dr. Charles Haas. *Au droit comme sur l'exemplaire du Cabinet des médailles de la BnF, les doubles haches ne sont pas visibles. Notre exemplaire semble plus large que ceux de la collection du Cabinet des médailles de la BnF.*

SELGÉ - (V^e - IV^e siècle avant J.-C.)



bgr 309104. Trihemiobole, c. 350-300 AC., Selgé, Pisidie, étalon phoçaïque, (Ar, Ø 10 mm, 12 h, 0,94 g) (pd. th. 1,02 g, 1,5 oboles). A/ Anépigraphé. Tête de Gorgone vue de face (gorgoneion). R/ Anépigraphé. Tête d'Athéna à droite, coiffée d'un casque attique à cimier et à triple aigrette ; derrière la tête, astragale.

Exemplaire de qualité exceptionnelle sur un petit flan bien centré des deux côtés. Très belle tête au droit. Joli revers de style fin, bien venu à la frappe. Épaisse patine de collection ancienne, gris foncé avec des reflets dorés. Aulock 5278 - SNG France 3/1933 - GC. 5478 - BMC. 23.

SUP 280 €

Cet exemplaire provient du stock de la BPN (Yves Cellard, Marcq-en-Barœul) en 1975 et de la collection du docteur Thierry de Craeker. *Sur certains exemplaires la tête de Gorgone s'humanise et semble emprunter les traits d'Apollon ou d'Hélios. Sur notre exemplaire, la tête et la chevelure sont particulières, les mèches sont formées par des globules comme sur l'exemplaire du Cabinet des médailles de la BnF (SNG France 3/1933).*



bgr 285971. Trihemiobole, c. 350-300 AC., Selgé, Pisidie, étalon phoçaïque, (Ar, Ø 9,5 mm, 12 h, 0,51 g) (pd. th. 1,02 g, 1,5 oboles). A/ Même description.

R/ Anépigraphé. Tête d'Athéna à droite, coiffée d'un casque corinthien à cimier et à triple aigrette ; derrière la

tête, astragale.

Exemplaire sur un petit flan irrégulier, parfaitement centré des deux côtés. Très beaux portraits. Jolie patine gris foncé avec des reflets dorés. Aulock 5278 - SNG France 3/1931 - GC. 5478 - BMC. 23.

R. SUP 195 €

Poids très léger. Très joli style. Astragale minuscule derrière la tête d'Athéna.



bgr 313682. Trihemiobole, c. 350-300 AC., Selgé, Pisidie, étalon phoçaïque, (Ar, Ø 10 mm, 10 h, 0,94 g) (pd. th. 1,02 g, 1,5 oboles).

A/ Même description. R/ Même description.

Exemplaire sur un petit flan irrégulier, parfaitement centré des deux côtés. Beaux portraits. Jolie patine de collection ancienne. Aulock 5278 - SNG France 3/1931 - GC. 5478 - BMC. 23.

R. SUP 125 €

Poids très léger. Très joli style. Astragale minuscule derrière la tête d'Athéna.

SELGÉ - (IV^e - II^e siècle avant J.-C.)



bgr 228818. Statère, c. 300-190 AC., Selgé, Pisidie, étalon persique, (Ar, Ø 24 mm, 12 h, 8,22 g) (pd. th. 10,56 g, 2 drachmes, 12 oboles).

A/ Deux lutteurs s'affrontant.

R/ ΣΕΛΓΕΩΝ/ K. (de Selgé). Frondeur debout à droite ; dans le champ à droite, un triskèle, une massue et une corne d'abondance placée verticalement.

Exemplaire sur un petit flan épais, irrégulier avec un manque de métal entre 10 heures et midi au droit. Usure importante, mais parfaitement lisible et identifiable. Joli revers. Patine grise, granuleuse, tachée au revers. SNG France 3/1944 var. - Aulock 5274 - BMC. - Cop. - B. traité- - Delepierre-.

RR. TTB 280 €

Cet exemplaire provient de MONNAIES 38, n° 364. *Poids léger. Même coin de droit que l'exemplaire de la collection von Aulock (SNG. 5274, pl. 175).*



bgr_389333

SELGÉ - (II^e siècle avant J.-C.)

bgr_352535. Demi-unité, c. 200-100 AC., Selgé, Pisidie, (Ae, Ø 12 mm, 12 h, 1,63 g).

A/ *Anépigraphe*. Tête d'Héraklès de face ; la masse derrière la tête. R/ ΣE -A. Foudre posé verticalement et arc.

Exemplaire sur un petit flan ovale. Portrait tout à fait spécial. Défaut de flan derrière la tête. Décentré au revers. Patine marron. Aulock 5292 - SNG France 3/1980 - GC. 5491 - BMC. 48.

SUP250 €

Cet exemplaire provient de MONNAIES XXVIII, n° 69 et de la collection d'Élisabeth. *Portrait stylisé, Imitation ?*



bgr_262497. Unité, c. 150-100 AC., Selgé, Pisidie, (Ae, Ø 12,5 mm, 6 h, 2,03 g). A/ Même description. R/ ΣE -A/T. Protomé de cerf à droite, tournant la tête à gauche. Exemplaire sur un petit flan bien centré des deux côtés. Beau portrait d'Héraklès. Joli revers, bien venu à la frappe. Belle patine vert foncé lissée. Laffaille - SNG France 3/1970 - GC. 5489 - BMC. 38 - Aulock 5286.

R. TTB+110 €

Cet exemplaire provient du stock OGN (1992) et de la collection du Dr. Charles Haas. *Poids léger. Représentation inhabituelle d'Héraklès.*

CILICIE

CÉLENDÉRIS - (V^e siècle avant J.-C.)

bgr_313650. Obole, c. 425-400 AC., Célandéris, Cilicie, étalon persique, (Ar, Ø 9 mm, 6 h, 0,79 g). (pd. th. 0,88 g, 1/6 drachme).

A/ Protomé de Pégase volant à droite ; grènetis circulaire. R/ *Légende rétrograde*. KE-A. (Célandéris). Bouquetin agenouillé à droite, détournant la tête à gauche, ligne de sol à l'exergue.

Exemplaire sur un petit flan bien centré à l'usure importante au droit. Joli revers. Patine de collection ancien. Aulock 5635 var. - SNG France 2/34 - Levante- - BMC. - - GC. 5536 var - Delepierre 2839. RR. TB+ /TTB+100 €

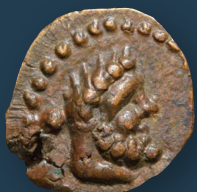

bgr_352535

NAGIDOS - (IV^e siècle avant J.-C.)

bgr_285982. Obole, c. 400-380 AC., Cilicie, Nagidos, étalon persique, (Ar, Ø 9,5 mm, 11 h, 0,50 g). (pd. th. 0,88 g, 2 hemioboles ou 4 tartermoria).

A/ Tête d'Aphrodite à droite, les cheveux relevés.

R/ *Anépigraphe*. Tête barbu de Dionysos à droite.

Exemplaire sur un petit flan un peu court, en particulier pour le buste d'Aphrodite dans le haut de la chevelure, bien centré des deux côtés. Très beaux portraits. Jolie patine gris foncé de collection ancienne.

BMC. - - B. traité 1516 - SNG France 2/15 - Levante - Aulock- - Cop.- - GC.- - SGKB. 670.

R. TTB+175 €

Cet exemplaire provient de la vente Münzzentrum (Cologne) d'avril 1989. *Poids très léger.*

SÉLEUCIE DU CALYCADNOS

(II^e - I^{er} siècle avant J.-C.)



bgr_285986. Demi-unité, c. 80-50 AC., Séleucie, Cilicie, (Ae, Ø 18,5 mm, 1 h, 3,64 g).

A/ Buste casqué et drapé d'Athéna à droite, coiffée du casque corinthien à triple aigrette.

R/ *ΕΠΙ ΚΥΝΤΙ*. (du magistrat Kunti...). Buste radié et drapé d'Helios à droite.

Exemplaire sur un flan bien centré des deux côtés. Beaux portraits à l'usure régulière. Très jolie patine vert olive. Laffaille- var. - GC. 5596 - Levante 704 var. - SNG France 2/- - Aulock 5818.

RR. TTB135 €

Cet exemplaire provient de la vente Münzzentrum (Cologne) de décembre 1990. *Type monétaire particulier.*



bgr_228818

TARSE - SATRAPE PHARNABAZES
(379-374 avant J.-C.)



bgr_285991. Obole, c. 400-350 AC., Tarse, Cilicie, étalon persique, (Ar, Ø 11,5 mm, 3 h, 0,32 g). (pd. th. 0,66 g, 1/6 drachme).

A/ Anépigraphe. Baaltars nu jusqu'à la ceinture assis à gauche sur un trône sans dossier, tenant de la main droite un épi et une grappe de raisin et un long sceptre de la main gauche.

R/ Anépigraphe. Protomé de loup à droite, surmonté par un croissant dans un carré linéaire.

Exemplaire sur un flan mince, très large et irrégulier avec les grénets visibles. Joli droit. Beau revers. Très jolie patine de collection ancienne avec des reflets mordorés et bleutés acier.

Levante 225 - Aulock 5422 var. - GC. 5660 - SNG France 2/455 - BMC. 86 - B. traité689 - Delepierre 2888.

RR. TTB+145 €

Cet exemplaire a été acquis en juin 1986. Poids très léger qui fait plutôt penser à une hemioble. Au droit, Baaltars tient bien un épi ou une branche et pas un aigle ou une niké comme décrit dans certains ouvrages.



bgr_239420. Obole, c. 400-350 AC., Tarse, Cilicie, étalon persique, (Ar, Ø 10 mm, 1 h, 0,46 g). (pd. th. 0,88 g, 1/6 drachme).

A/ Même description.

R/ Anépigraphe. Protomé de loup à droite, surmonté par un croissant.

Exemplaire sur un petit flan irrégulier. Frappe un peu brouillée au droit. Joli revers. Jolie patine de collection ancienne avec des reflets dorés, légèrement taché au revers.

Levante 225 - Aulock 5422 var. - GC. 5660 - SNG France 2/455 - BMC. 86 - B. traité689 - Delepierre 2888.

RR. TTB120 €

Au droit, Baaltars tient bien un épi ou une branche et pas un aigle ou une niké comme décrit dans certains ouvrages.



bgr_259325. Statère, c. 378-374 AC., Tarse, Cilicie, étalon persique, (Ar, Ø 24,5 mm, 6 h, 10,56 g). (pd. th. 11,20 g, 2 drachmes ou 12 oboles).

A/ Légende araméenne (Baal tarz). Baaltars nu jusqu'à la ceinture assis à gauche sur un trône sans dossier, tenant de la main droite un long sceptre lotiforme.

R/ Légende araméenne (Pharnabazou Khilik). Tête

de guerrier barbu (Arès ou Pharnabazes) à gauche, coiffé d'un casque à triple aigrette.

Exemplaire sur un flan large, ovale, légèrement décentré au droit. Très belle représentation de Baaltars au droit, finement détaillé. Revers de toute beauté. Jolie patine de collection ancienne avec des reflets dorés. Levante 72 - Aulock 5928 - GC. 5641 - SNG France 2/251 - BMC. 15 pl. 29/2 - B. traité584 - R. A. Moyssey, Staters of Pharnabazos and Datames from Tarsus, MN. 31, p. 7-61, pl. 3/28.

RR. TTB+ /SUP.....750 €

Cet exemplaire provient de la collection A. S. et de MONNAIES 45, n° 150. Exemplaire sur un flan de qualité exceptionnelle pour la qualité du centrage au revers. Nous n'avons pas relevé d'identité de coin pertinente.

TARSE - SATRAPE
DATAMÈS - 378-362 avant J.-C.)



bgr_239423. Obole, c. 375 AC, Tarse, Cilicie, étalon persique, (Ar, Ø 9 mm, 6 h, 0,59 g). (pd. th. 0,80 g, 1/6 drachme).

A/ Anépigraphe. Tête féminine vu de trois quarts de face à gauche avec l'ampyx (bandeau) et un collier, les cheveux flottants. **R/ Légende araméenne** (Tadnmu). Tête casquée d'Arès à droite avec cimier et triple aigrette.

Exemplaire sur un petit flan irrégulier à l'usage régulière. Beaux portraits. Patine gris foncé.

Levante 92 - Aulock - GC. 5643 var. - SNG France 2/309 - B. traité597.

R. TTB125 €

Semble de mêmes coins que l'exemplaire de la collection E. Levante (n° 92, pl.).



bgr_259325

cgb.fr

numismatique
depuis 1986

TARSE - SATRAPE
MAZAIOS - (361-334 avant J.-C.)



bgr_352679. Statère, c. 335 AC., Tarse, Cilicie, étalon persique, (Ar, Ø 25 mm, 11 h, 10,77 g). (pd. th. 10,56 g, 2 drachmes).

A/ (BLTRZ, «Baal Tarz» = Baaltars) en araméen. Baaltars assis à gauche, tourné de face, tenant de la main droite un cep de vigne et un épi de blé et de la gauche, un sceptre long ; sous le trône, l'ankh.

R/ (MZDI, «Mazdai» = Mazaios) en araméen. Lion attaquant un cerf agenouillé et le dévorant ; à l'exergue, une lettre araméenne.

Exemplaire de flan large avec les grénétis visibles des deux côtés. Frappe un peu molle au droit. Revers à la représentation animalière d'une saisissante vérité. Magnifique patine de médailleur avec des reflets bleu acier irisés et mordorés. Conserve la plus grande partie de son brillant de frappe et de son coupant d'origine. BMC. - - Aulock - - Cop. - - Levante 110 var. - B. traité678 - SNG France 2/319.

RR. SUP1450 €

Cet exemplaire provient du stock Feuardent, n° 3456 (350 francs Poincaré), de MONNAIES XVIII, n° 121, de MONNAIES XXIII, n° 133 et de la collection d'Élisabeth. *Droit frappé avec un coin défectueux, en particulier, au niveau de la tête du dieu.*

TARSE - (II^e-I^{er} siècle avant J.-C.)



bgr_262501. Unité, c. 164-49 AC., Cilicie, Tarse, étalon persique, (Ae, Ø 21 mm, 12 h, 7,10 g). (pd. th. 10,56 g). A/ Anépigraphe. Buste voilé, tourelée et drapée de Tyché à droite ; grénétis circulaire.

R/ [TA]PΣEΩN/ HΔO. Autel de Sandan de forme pyramidale avec Sandan debout de face sur un lion ; le tout posé sur une base quadrangulaire surmonté d'un aigle posé sur un apex. Exemplaire sur un petit flan, bien centré, mais un peu court au revers sur la légende. Beau portrait. Revers inhabituel. Patine marron foncé.

Laffaille 541 var. - Aulock - - Cop. - - Levante 944 - GC. 5672 var. - SNG France 2/1311 var. - BMC.-.

R. TTB95 €

Cet exemplaire provient du stock de Claude Silberstein (2000) et de la collection du Dr. Charles Haas. *Poids léger. Au revers, tous les détails de l'autel de Sandan sont bien visibles.*



bgr_278910. Unité, c. 164-49 AC., Tarse, Cilicie, étalon persique, (Ae, Ø 21 mm, 12 h, 8,73 g). (pd. th. 10,56 g). A/ Anépigraphe. Tête tourelée de Tyché à droite ; grénétis circulaire. R/ TAPΣEΩN/ ΣAN. Autel de Sandan de forme pyramidale avec Sandan debout de face sur un lion ; le tout posé sur une base quadrangulaire surmonté d'un aigle posé sur un apex.

Exemplaire sur un petit flan épais, bien centré des deux côtés. Belle tête de Tyché à l'usage superficielle. Joli revers. Belle patine vert foncé. Laffaille 541 var. - Aulock - - Cop. - - Levante 938 - GC. 5672 var. - SNG France 2/1307 - BMC.-. R. TTB175 €
Poids léger. Au revers, tous les détails de l'autel de Sandan sont bien visibles.

ÎLES DE CILICIE - ELAIOUSSA
SÉBASTÉ - (II^e - I^{er} siècle avant J.-C.)



bgr_262500. Unité, c. 120-80 AC., Elaïoussa Sébasté, Cilicie, (Ae, Ø 21 mm, 12 h, 6,75 g).

A/ Tête laurée de Zeus (Jupiter) laurée à droite.

R/ EΛAIOYΣΩN/ (APAK). (d'Elaïoussa). Niké (Victoria) drapée, marchant à gauche, tenant une couronne de la main droite.

Exemplaire sur un flan large bien centré des deux côtés à l'usage régulière. Belle tête de Zeus. Revers bien venu à la frappe. Patine vert noir. Laffaille 542 var. - BMC. 4 var. - Aulock 6090 var. - Levante 826 var. - GC. 5680 var.

R. TTB+125 €

Cet exemplaire a été acheté en 2007 et est l'un des rares à ne pas porter de mention de provenance et de la collection du Dr. Charles Haas. *Semble complètement inédit et non recensé avec cette combinaison de monogrammes entre le droit et le revers.*



bgr_352679

CAPPADOCE

ROYAUME DE CAPPADOCE -
ARIARATHES V EUSEBES
PHILOPATOR - (163-130 avant J.-C.)



bgr 239425. Drachme, c. 131-130 AC., 33, Eusebeia, Cappadoce, étalon attique réduit, (Ar, Ø 18,5 mm, 12 h, 4,14 g). (pd. th. 4,20 g, 6 oboles).

A/ Anépigraphie. Tête diadémée d'Ariarathes V à droite.
R/ ΒΑΣΙΛΕΩΣ/ ΑΡΙΑΡΑΘΟΥ// ΕΥΣΕΒΟΥΣ/ ΓΑ. (du roi Ariarathou pieux). Athéna nicéphore, casquée et drapée debout à gauche, tenant une Niké de la main droite et une longue javeline de la main gauche, appuyée sur un bouclier posé au sol ; de chaque côté, un monogramme.

Exemplaire sur un flan large, bien centré des deux côtés. Beau portrait. Revers de style fin. Recouvert d'une épaisse patine de médaillier avec des reflets marmorés et bleutés. BMC.- - GC. 7286 var. - CCK. 13a a b, c, pl. 4/12.

R. TTB+ 195 €
Même coin d'avers que l'exemplaire reproduit dans l'ouvrage de Simonetta (pl. 2/6).



bgr 300765. Drachme, c. 130-129 AC., 33, Eusebeia, Cappadoce, étalon attique réduit, (Ar, Ø 19 mm, 12 h, 4,13 g). (pd. th. 4,20 g, 6 oboles).

A/ Même description.
R/ date (33) rétrograde. ΒΑΣΙΛΕΩΣ/ ΑΡΙΑΡΑΘΟΥ// ΕΥΣΕΒΟΣ/ (ΑΥ) (ΠΙΑΦ) - (ΔΙ) // ΓΑ. (du roi Ariarathes pieux/ an 33). Athéna nicéphore, casquée et drapée debout à gauche, tenant une Niké de la main droite et une longue javeline de la main gauche, appuyée sur un bouclier posé au sol ; de chaque côté, un monogramme.

Exemplaire de qualité exceptionnelle sur un flan large, parfaitement centré des deux côtés. Beau portrait d'Ariarathes V, bien venu à la frappe. Revers fantastique, de haut relief où tous les détails sont visibles ainsi que les différents monétaires. Jolie patine grise superficielle avec des reflets dorés. Conserve la plus grande partie de son brillant de frappe et de son coupant d'origine. BMC. 5 - GC. 7286 var. - CCK. 13 c - HGCS. 7/811.

R. SUP 350 €
Pour l'an 33 (131/130 avant J.-C.) nous avons plus de trente combinaisons différentes au niveau des monogrammes. Sur cet exemplaire, le gamma de la date à l'exergue est inversé.

cgb.fr
numismatique
depuis 1986

ROYAUME DE CAPPADOCE -
ARIARATHES VI EPIPHANES
PHILOPATOR - (130-116 avant J.-C.)



bgr 389290. Drachme, c. 120-119 AC., 12, Eusebeia, Cappadoce, étalon attique réduit, (Ar, Ø 17,5 mm, 12 h, 3,86 g). (pd. th. 4,20 g, 6 oboles).

A/ Anépigraphie. Tête diadémée d'Ariarathes VI à droite.
R/ ΒΑΣΙΛΕΩΣ/ ΑΡΙΑΡΑΘΟΥ// ΕΠΙΦΑΝΟΥΣ/ ΙΑ. (du roi Ariarathes glorieux/ an 12). Athéna debout à gauche, couronnant le nom du roi de la main droite et tenant une palme de la main gauche. BMC.- - GC.- - CCK. 23 - HGCS. 7/822.
R. TB+ 150 €
Poids léger. Pour l'an 11 (120-119 avant J.-C.) nous n'avons qu'une seule combinaison dans la Simonetta. Cette variété semble beaucoup plus rare. C'est la première fois que nous présentons ce type à la vente avec la Nié couronnant le nom du roi.

ROYAUME DE CAPPADOCE -
ARIARATHES VII
PHILOMETOR - (116-101 avant J.-C.)



bgr 379617. Tétradrachme, c. 1116-101 AC., Mazaca, Cappadoce, étalon attique réduit, 8 phase, (Ar, Ø 28,5 mm, 12 h, 16,57 g). (pd. th. 16,80 g, 4 drachmes ou 24 oboles).

A/ Anépigraphie. Tête diadémée d'Antiochus VII à droite, entourée de la stemma. R/ ΒΑΣΙΛΕΩΣ/ ΑΝΤΙΟΧΟΥ// ΕΥΕΡ-ΓΕΤΟΥ/ (ΔΙ) / Α / Ο. (du roi Antiochus évergète). Athéna nicéphore debout à gauche, casquée et drapée, tenant une Niké de la main droite, une javeline et un bouclier de la main gauche ; dans le champ à gauche, un monogramme ; le tout dans une couronne de laurier.

Exemplaire de qualité exceptionnelle sur un flan de toute beauté. Portrait magnifique avec la stemma bien visible. Revers de haut relief et de style fin, légèrement décentré sur la couronne. Patine de collection ancienne avec des reflets dorés. Conserve une partie de son brillant de son coupant d'origine. SMA. 290 - CSE.- - Spaer.- B.- - BMC.- - HGCS. 9/1068 - SC. 2/2144 /3 - Catharine C. Lorber, Arthur Houghton, Cappadocian Tetradrachms in the name of Antiochus VII, Londres 2006, NC. 166, p. 49-97, pl. 15-26.

R. SPL/SUP 950 €
Tétradrachme frappé au nom d'Antiochus VII Sidetes (138-129 avant J.-C.) en Cappadoce pour Ariarathes VII Philometor. Ce tétradrachme appartient à la huitième série de l'étude Lorber/Houghton avec un total de 63 coins de droit pour 105 tétradrachmes.

ROYAUME DE CAPPADOCE -
ARIARATHES VIII EUSEBES
EPIPHANES - (100-95 avant J.-C.)



bgr_389348. Drachme, 96-95 AC., 5, Eusebeia, Cappadoce, étalon attique réduit, (Ar, Ø 16,5 mm, 12 h, 4,09 g). (pd. th. 4,20 g). (6 oboles).

A/ *Anépigraphe.* Tête diadémée d'Ariarathes IX à droite.

R/ *ΒΑΣΙΛΕΩΣ/ΑΡΙΑΡΑΘΟΥ//ΕΥΣΕΒΟΥΣ/ΠΙΑ* - Δ. (du roi Ariarathes le pieux). Athéna nicéphore, casquée et drapée debout à gauche, tenant une Niké de la main droite et une longue javeline de la main gauche, appuyée sur un bouclier posé au sol ; de chaque côté, un monogramme.

Exemplaire sur un petit flan bien centré. Belle tête du roi Ariarathes VIII. Frappe molle au revers. Belle patine de collection ancienne.

BMC.- - GC. 7298 var. - CCK.- - HGM.- p. 201, n° 1968/9 - HGCS. 7/838.

R. TTb195 €

Ce type est parfois attribué à Ariarathes VIII Eusebes Epiphanes (100-95 avant J.-C.). Le monogramme ne semble pas recensé dans l'ouvrage de Simonetta.

ROYAUME DE CAPPADOCE -
ARIARATHES IX EUSEBES
PHILOPATOR - (101-87 avant J.-C.)



bgr_247444. Drachme, 96-95 AC., 5, Eusebeia, Cappadoce, étalon attique réduit, (Ar, Ø 18,5 mm, 12 h, 4,09 g). (pd. th. 4,20 g).

A/ Même description. R/ *ΒΑΣΙΛΕΩΣ/ΑΡΙΑΡΑΘΟΥ//ΕΥΣΕΒΟΥΣ/ΠΙΙ.* Athéna nicéphore, casquée et drapée debout à gauche, tenant une Niké de la main droite et une longue javeline de la main gauche, appuyée sur un bouclier posé au sol ; de chaque côté, un monogramme.

Exemplaire sur un flan large et complet. Beau portrait. Frappe molle au revers. Patine gris foncé épaisse.

BMC.- - GC. 7298 var. - CCK. 4 d, pl. 5/4 - HGM.- pl. 43, n° D/13-R11a.

R. TTb175 €

Cet exemplaire provient de MONNAIES XIX, n°107.



bgr_325830. Drachme, 89-88 AC., 5, Mazaca, étalon attique réduit, (Ar, Ø 18,5 mm, 12 h, 3,98 g). (pd. th. 4,20 g, 6 oboles). A/ Même description. R/ *ΒΑΣΙΛΕΩΣ/ΑΡΙΑΡΑΘΟΥ//ΕΥΣΕΒΟΥΣ/ΠΙΠ* - E. (du roi Ariarathes le pieux). Athéna nicéphore, casquée et drapée debout à gauche, tenant une Niké de la main droite et une longue javeline de la main gauche, appuyée sur un bouclier posé au sol ; de chaque côté, un monogramme.

Exemplaire sur un petit flan ovale, bien centré des deux côtés, complet au revers. Belle tête du roi. Revers de frappe molle. Jolie patine de collection ancienne avec des reflets dorés.

BMC.- - GC. 7298 var. - CCK. 4 d, pl. 5/4 - HGM.- pl. 43, (A/ 16) - HGCS. 7/845.

R. TTb+ /TTb.....150 €

Même coin de droit que l'exemplaire décrit dans l'ouvrage de F. de Callatay, HGM., p. 182 pl. 43, (A/16). Le coin de revers semble nouveau. Quatre exemplaires recensés. Le coin de droit a été utilisé pour une autre variété. Sur cet exemplaire, Ariarathes IX, âgé d'une vingtaine d'années a les traits de son père.



bgr_379617



bgr_300765

ROYAUME DE CAPPADOCE -
ARIOBARZANES I^{er}
PHILOROMAIOS - (95-63 avant J.-C.)



bgr 247445. Drachme, c. 92-91 AC., 5, Eusebeia, Cappadoce, étalon attique réduit, (Ar, Ø 18,5 mm, 1 h, 3,70 g). (pd. th. 4,20 g). A/ Anépigraphe. Tête diadémée d'Ariobarzanes I^{er} à droite. R/ ΒΑΣΙΛΕΩΣ/ ΑΡΙΟΒΑΡΖΑΝΟΥ/ ΦΙΛΟΡΩΜΑΙΟΥ/ Ε/ ΘΜ-Ε. Athéna nicéphore debout à gauche, casquée et drapée, tenant une Niké de la main droite et une lance de la gauche, appuyée sur son bouclier ; dans le champ à gauche, monogramme. Exemplaire sur un flan large et complet. Usure importante, mais exemplaire parfaitement identifiable. Patine foncée. Frappe faible au revers. CCK. 4 a - GC. 7300 var.

R. TTB 110 €
Cet exemplaire provient de MONNAIES XIX, n° 108. Avec ces monogrammes dans le champ, ces pièces furent frappées en l'an 5 et l'an 15.



bgr 389394. Drachme, c. 65-64 AC., 30, Eusebeia, Cappadoce, étalon attique réduit, (Ar, Ø 17 mm, 12 h, 4,59 g). (pd. th. 4,20 g). A/ Même description. R/ ΒΑΣΙΛΕΩΣ/ ΑΡΙΟΒΑΡΖΑΝΟΥ/ ΦΙΛΟΡΩΜΑΙΟΥ/ (ΓΑ)/ Λ. (du roi Ariobarzanes ami des Romains/ An 30). Athéna nicéphore debout à gauche, casquée et drapée, tenant une Niké de la main droite et une lance de la gauche, appuyée sur son bouclier ; dans le champ à gauche, monogramme. Exemplaire sur un petit flan épais et irrégulier, bien centré. Belle tête d'Ariobarzanes I^{er}. Revers bien venu à la frappe, stylisé. Jolie patine de collection ancienne. CCK. 44 c - GC. 7302 var - HGCS. 7/846.

R. TTB+ 150 €
Avec ces monogrammes dans le champ, ces pièces furent frappées en l'an 30, mais l'année n'est pas visible à l'exergue.



bgr 389393. Drachme, c. 65-64 AC., 30, Eusebeia, Cappadoce, étalon attique réduit, (Ar, Ø 18 mm, 12 h, 3,72 g). (pd. th. 4,20 g).

A/ Même description. R/ Même description. Exemplaire sur un flan irrégulier bien centré. Belle tête. Frappe un peu molle au revers. Patine gris foncé de collection ancienne. CCK. 44 c - GC. 7302 var - HGCS. 7/846.

R. TTB 150 €
Avec ces monogrammes dans le champ, ces pièces furent frappées en l'an 30, mais l'année n'est pas visible à l'exergue.

ROYAUME DE CAPPADOCE -
ARIARATHES X EUSEBES
PHILADELPH - (42-36 avant J.-C.)



bgr 247450. Drachme, c. 38-37 AC., 30, Eusebeia, Cappadoce, étalon attique réduit, (Ar, Ø 16 mm, 12 h, 3,38 g). (pd. th. 4,20 g).

A/ Anépigraphe. Tête diadémée du roi à droite. R/ ΒΑΣΙΛΕΩΣ/ [ΑΡΙΑΡΑΘΟΥ]/ ΕΥΣΕΒΟΥ/ [ΦΙΛΑΔΕΛΦΟΥ]/ ΑΡΘ/Ε. Athéna nicéphore debout à gauche, casquée et drapée, tenant une Niké de la main droite et une lance de la gauche, appuyée sur son bouclier ; dans le champ à gauche, monogramme. Exemplaire sur un petit flan avec une usure importante, mais exemplaire identifiable grâce au monogramme dans le champ, décentré au droit sur le portrait. CCK. 3 - GC. 7305 var.

RR. TB 75 €
Cet exemplaire provient de MONNAIES XIX, n° 113. Pour l'an 5, nous avons deux monogrammes différents. Notre exemplaire avec ce type de monogramme est aussi connu pour l'an 6, mais notre exemplaire est bien de l'an 5.

ROYAUME DE CAPPADOCE -
ARIOBARZANES III EUSEBES
PHILOROMAIOS - (52-42 avant J.-C.)



bgr 379275. Drachme, c. 44-43 AC., 9, Eusebeia, Cappadoce, étalon attique réduit, (Ar, Ø 17,5 mm, 1 h, 3,51 g). (pd. th. 4,20 g, 6 oboles). A/ Anépigraphe. Tête diadémée et légèrement barbus d'Ariobarzanes III à droite ; I sous la tête.

R/ ΒΑΣΙΛΕΩΣ/ ΑΡΙΟΒΑΡΖΑΝΟΥ/ ΕΥΣΕΒΟΥΣ/ ΚΑΙ ΦΙΛΟΡΩΜΑΙΟΥ/ Θ. (du roi Ariobarzanes pieux et qui aime les Romains. Athéna nicéphore debout à gauche, casquée et drapée, tenant une Niké de la main droite et une lance de la gauche, appuyée sur son bouclier ; dans le champ à gauche, étoile à huit rais. Exemplaire sur un flan ovale et irrégulier, légèrement décentré au droit avec une faiblesse de frappe sur la tête. Joli revers. Patine de collection ancienne. CCK. 2 a - GC. 7304 var. - Cop. - - HGCS. 7/852 (R2).

RR. TTB 150 €
Poids léger. Ce type semble beaucoup plus rare que ne le laissent supposer les ouvrages de référence. C'est la première fois que nous le proposons à la vente.

ROYAUME DE CAPPADOCE -
 ARCHELAUS -(36 avant J.-C. - 17 après J.-C.)



bgr_325682. Drachme, c. 6-7 AD., 42, Eusebia, Cappadoce,, étalon attique réduit, (Ar, Ø 21 mm, 12 h, 3,74 g). (pd. th. 4,00 g, 6 oboles).

A/ Anépigraphe. Tête diadémée d'Archelaus à droite entourée de la stemma. R/ ΒΑΣΙΛΕΥΣ ΑΧΕΛΑΟΥ ΦΙΛΟΠΑΤΡΙΑΟΣ ΚΑΙ ΚΤΙΣΤΟΥ/ Μ-Β. (du roi Archelaus qui aime sa patrie et. Massue au centre. Exemplaire sur un flan très large et ovale, bombé, bien centré des deux côtés avec la stemma complète. Belle tête d'Archelaus. Revers de haut relief servi par une magnifique patine de médaillier.

BMC. 4 - GC. 7307 - CCK. 5 pl. VI/18 - HGCS. 7/857 (R2) - RPC. 3606.

RR. TTB+ /SUP..... 425 €
 Seul type frappé en l'an 42 (6-7 après J.-C.). Dernière année de frappe. Les auteurs ont recensé treize exemplaires pour cette date.

PERSE

ROYAUME ACHÉMÉNIDE -
 (V^e - IV^e siècle avant J.-C.)



bgr_352958. Sicle, c. 475-465 AC., Sardes, Lydie, étalon persique, (Ar, Ø 16 mm, 5,61 g). (pd. th. 5,55 g, 1/20 darique).

A/ Anépigraphe. Le Grand Roi barbu, en archer mélaphore, à demi-agenouillé à droite, coiffé de la cidaris, surmontée de cinq dents, vêtu de la candys, tenant une lance de la main droite et un arc de la gauche. R/ Carré creux informe. Exemplaire de qualité exceptionnelle pour ce type de monnayage sur un flan large et ovale, bien centré. Archer à l'usure superficielle. Belle patine grise de collection ancienne avec des reflets dorés.

B. traité-pl. 86/13-15 - GC. 3427 - B. 24 pl. 1/13 - BMC. 197.

TTB+ 720 €
 Cet exemplaire provient de la vente d'Aix du 26 octobre 2007^t de la collection d'Élisabeth. *Exemplaire normalement attribué plutôt à Xerxès I^{er} (486-465 avant J.-C.). Archer à la barbe longue. Exemplaire particulièrement bien venu à la frappe.*



bgr_353799. Sicle, c. 475-465 AC., Sardes, Lydie, étalon persique, (Ar, Ø 17 mm, 5,50 g). (pd. th. 5,55 g, 1/20 darique).

A/ Même description. R/ Même description.

Exemplaire sur un flan oblong et irrégulier bien centré. Joli droit. Carré creux informe. Patine avec des reflets dorés.

B. traité-pl. 86/13-15 - GC. 3427 - B. 24 pl. 1/13 - BMC. 197.

TTB 380 €
Exemplaire normalement attribué plutôt à Xerxès I^{er} (486-465 avant J.-C.). Archer à la barbe longue. Exemplaire particulièrement bien venu à la frappe.

ROYAUME ACHÉMÉNIDE -
 ARTAXERXÈS II MNÉMON -
 (405-359 avant J.-C.)



bgr_376657. Sicle d'argent, c. 400-350 AC., Sardes, Phrygie, étalon persique, (Ar, Ø 15 mm, 5,38 g). (pd. th. 5,28 g, 1/20 darique).

A/ Anépigraphe. Le Grand Roi barbu, en archer mélaphore, à demi-agenouillé à droite, coiffé de la cidaris, surmontée de cinq dents, vêtu de la candys tirant à l'arc ; le carquois rempli de flèches suspendu à son épaule est bien visible.

R/ Carré creux allongé, présentant des aspérités irrégulières. Exemplaire à l'usure importante identifiable. Patine de collection ancienne avec des reflets dorés.

B. traité-pl. 86/13-15 - GC. 4682 - B. 101 pl. 2/10.

TB+ 150 €

Ce type bien particulier était attribué par Babelon à Artaxerxès II Mnémon. Sur cet exemplaire, le roi semble imberbe. Contremarque au revers dans le carré creux.



bgr_352958



bgr_374565. Sicle, c. 400-350 AC., Sardes, Lydie, étalon persique, (Ar, Ø 16,5 mm, 5,57 g). (pd. th. 5,28 g, 1/20 darique). A/ Anépigraphie. Le Grand Roi barbu, en archer mélaphore, à demi-agenouillé à droite, coiffé de la cidaris, vêtu de la candys tirant à l'arc ; le carquois rempli de flèches suspendu à son épaule est bien visible. R/ Même description. Exemple sur un petit flan épais et irrégulier, bien venu à la frappe, en particulier au droit. Très belle représentation de l'archer. Jolie patine de collection ancienne. B. traité- pl. 86/13-15 - GC. 4683 - B. 101 pl. 2/10.

TTB+ 380 €
Ce type bien particulier était attribué par Babelon à Artaxerxès II Mnémon. Sur cet exemplaire, le roi est barbu. Plusieurs contremarques de changeur.



bgr_387719. Sicle, c. 400-350 AC., Sardes, Lydie, étalon persique, (Ar, Ø 15 mm, 5,47 g). (pd. th. 5,28 g, 1/20 darique). A/ Même description. R/ Même description. Exemple sur un flan ovale bien centré. Joli droit. Carré informe. Patine de collection ancienne. B. traité- pl. 86/13-15 - GC. 4683 - B. 101 pl. 2/10.

TTB 280 €
Ce type bien particulier était attribué par Babelon à Artaxerxès II Mnémon. Sur cet exemplaire, le roi est barbu. Une contremarque au droit dans le champ inférieur droit.



bgr_232530. Quart de sicle, c. 400-350 AC., Sardes, Lydie, étalon persique, (Ar, Ø 8,5 mm, 1,24 g). (pd. th. 1,32 g, diobole).

A/ Anépigraphie. Le Grand Roi barbu, en archer mélaphore, à demi-agenouillé à droite, coiffé de la cidaris, surmontée de cinq dents, vêtu de la candys tirant à l'arc ; le carquois rempli de flèches suspendu à son épaule est bien visible ; ligne de sol. R/ Carré creux allongé, présentant des aspérités irrégulières en forme de chien courant.

Exemplaire frappé sur un petit flan globulaire. Très joli droit, bien centré, pratiquement complet. Revers énigmatique. Recouvert d'une épaisse patine gris foncé.

B. traité- pl. 86/13-15 - GC. 4682 - B. 106 pl. 2/11.

RR. TTB 250 €

Ce type bien particulier donné comme un quart de sicle (poids théorique 1,32 g) était attribué par Babelon à Artaxerxès II Mnémon (405-359 avant J.-C.) tandis que David Sear et les auteurs du British Museum l'attribuent à Darius I^{er} (510-486 avant J.-C.) penchent pour un tiers de sicle (poids théorique 1,76 g). L'exemplaire reproduit dans le catalogue d'Ernest Babelon pèse 1,78 g. Dans son traité, le même Ernest Babelon (p. 61-62, n° 28) attribue une diobole (1,20 g) trouée, conservée à Paris à Artaxerxès III Ochus (359-338 avant J.-C.). Ce type de monnaie divisionnaire est en fait très rare.



bgr_332579. Sicle, c. 400-350 AC., Sardes, Lydie, étalon persique, (Ar, Ø 17,5 mm, 5,40 g). (pd. th. 5,28 g, 1/20 darique).

A/ Anépigraphie. Le Grand Roi barbu, en archer mélaphore, à demi-agenouillé à droite, coiffé de la cidaris, vêtu de la candys tirant à l'arc ; le carquois rempli de flèches suspendu à son épaule est bien visible.

R/ Carré creux allongé, présentant des aspérités irrégulières. Exemplaire frappé sur un flan ovale et irrégulier. Jolie patine de collection ancienne. Représentation du roi inhabituelle. B. traité- pl. 86/13-15 - GC. 4683 - B. 101 pl. 2/10.

TTB 180 €
Ce type bien particulier était attribué par Babelon à Artaxerxès II Mnémon. Sur cet exemplaire, le roi est barbu. Plusieurs contremarques de changeur.



bgr_374432. Sicle, c. 400-350 AC., Sardes, Lydie, étalon persique, (Ar, Ø 17 mm, 5,62 g). (pd. th. 5,28 g, 1/20 darique).

A/ Même description. R/ Même description. Exemplaire sur un flan ovale et irrégulier à usure périphérique en bordure de flan. Sujet bien venu au droit. Patine de collection ancienne.

B. traité- pl. 86/13-15 - GC. 4683 - B. 101 pl. 2/10.

TTB 180 €
Ce type bien particulier était attribué par Babelon à Artaxerxès II Mnémon. Sur cet exemplaire, le roi est barbu.



bgr_286746. Sicle, c. 400-350 AC., Sardes, Lydie, étalon persique, (Ar, Ø 15,5 mm, 5,55 g). (pd. th. 5,28 g, 1/20 darique). A/ Anépigraphie. Le Grand Roi barbu, en archer mélaphore, à demi-agenouillé à droite, coiffé de la cidaris, surmontée de cinq dents, vêtu de la candys tirant à l'arc ; le carquois rempli de flèches suspendu à son épaule est bien visible. R/ Même description.

Exemplaire frappé sur un petit flan ovale. Jolie patine de collection ancienne. Représentation du roi inhabituelle.

B. traité- pl. 86/13-15 - GC. 4683 - B. 101 pl. 2/10.

TTB/TB 350 €
Ce type bien particulier était attribué par Babelon à Artaxerxès II Mnémon. Sur cet exemplaire, le roi semble imberbe.



bgr_388121. Sicile, c. 400-350 AC., Sardes, Lydie, étalon persique, (Ar, Ø 14 mm, 5,56 g). (pd. th. 5,28 g, 1/20 darique). A/ Anépigraphie. Le Grand Roi barbu, en archer méléphore, à demi-agenouillé à droite, coiffé de la cidaris, vêtu de la candys tirant à l'arc ; le carquois rempli de flèches suspendu à son épaule est bien visible. R/ Même description. Exemplaire sur un flan ovale à l'usure importante, identifiable. Patine de collection ancienne.

B. traité- pl. 86/13-15 - GC. 4683 - B. 101 pl. 2/10.

TB+150 €
Ce type bien particulier était attribué par Babelon à Artaxerxès II Mnémon. Sur cet exemplaire, le roi est barbu. Une contremarque au droit dans le champ inférieur droit.



bgr_374564. Sicile, c. 400-350 AC., Sardes, Lydie, étalon persique, (Ar, Ø 15 mm, 5,51 g). (pd. th. 5,28 g, 1/20 darique). A/ Même description. R/ Même description. Exemplaire sur un flan ovale et irrégulier à l'usure importante. Patine de collection ancienne.

B. traité- pl. 86/13-15 - GC. 4683 - B. 101 pl. 2/10.

TB150 €
Ce type bien particulier était attribué par Babelon à Artaxerxès II Mnémon. Sur cet exemplaire, le roi est barbu.

SYRIE

SÉLEUCIE ET PIÉRIE - ANTIOCHE (I^{er} siècle avant J.-C.)



bgr_391469. Dichalque, 47-45 AC., 3, Antioche, étalon phénicien, (Ae, Ø 24 mm, 12 h, 12,50 g). (pd. th. 11,75 g, 2 chalques ou 1/4 obole). A/ Anépigraphie. Tête lauree de Zeus à droite ; grénétis. R/ ANTIOXEON THE/ MHITPO-ΠOΛEΩΣ - IEPAΣ KAI AΣIAIOY/ AYTONOMOY// Γ. Zeus nu jusqu'à la ceinture, vêtu de l'himation assis à gauche, tenant une Niké de la main droite et un sceptre long de la gauche ; le tout dans une couronne. Exemplaire sur un flan large et épais bien centré avec les grénétis visibles. Droit de haut relief, bien venu à la frappe. Joli revers de style fin. Belle patine verte. BMC.- - GC.- - RPC. 4219 - HGCS. 9/1367 - MeAlee 47 - Cop. 76.

R. SUP450 €
Cet exemplaire provient du stock de CNG en 2007 et de la collection François Charrin. Pour ce type, les auteurs du RPC ont recensés trois exemplaires. Actuellement avec ce module de 23/24 mm, seules les années 2 à 5 avec cette légende (47-44 AC.) sont répertoriées. Frappé sous l'administration de César.

APAMÉE - (I^{er} siècle avant J.-C.)



bgr_300545. Unité, 20-19 AC., 29, Apamée, Syrie, étalon attique léger, (Ae, Ø 21 mm, 12 h, 7,66 g). (pd. th. 7,50 g).

A/ Anépigraphie. Tête juvénile de Dionysos à droite coiffé d'une couronne de vigne.

R/ ΑΠΑΜΕΩΝ/ ΤΗΣ ΙΕΡΑΣ/ ΚΑΙ ΑΣΥΛΟΥ/ ΓΡΡ/ (XP). (d'Apamée sacrée et inviolable). Thyrsé.

Exemplaire sur un flan large et épais, irrégulier, bien centré des deux côtés. Belle tête de Dionysos. Très joli revers de style fin. Jolie patine vert d'eau légèrement écaillée et un peu granuleuse au droit.

GC. 5870 - BMC.- - Cop.- - RPC. 4351 - HGCS. 9/1425.

R. TTB/TTB+125 €
Cet exemplaire a été acquis en 1987. Pour cet exemplaire, le second monoogramme (XP) n'est pas recensé pour l'an 293, mais connu pour l'an 295.



bgr_300541. Unité, 10-9 AC., 303, Apamée, Syrie, étalon attique léger, (Ae, Ø 20,5 mm, 12 h, 7,48 g). (pd. th. 7,50 g).

A/ Même description.

R/ ΑΠΑΜΕΩΝ/ ΤΗΣ ΙΕΡΑΣ/ ΚΑΙ ΑΣΥΛΟΥ/ ΓΤ/ Μ. (d'Apamée sacrée et inviolable/ an 303). Corne d'abondance.

Exemplaire sur un flan épais, bien centré au droit, légèrement court au revers, à l'usure importante, mais parfaitement lisible et identifiable. Patine marron foncé.

GC. 5869 - BMC. 11 - Cop. 300 - RPC. 4354 - HGCS. 9/-.

R. TB+75 €
Cet exemplaire a été acquis en 1986. Pour ce type, nous avons recensé une année tardive (an 303).



bgr_391469

SÉLEUCIE ET PIÉRIE - ANTIOCHE
(1^{er} siècle avant J.-C. - II^e siècle après J.-C.)

Monnayage civique autonome.



bgr 300539. Unité, 86-85 AC., 227, Antioche, Syrie, (Ar, Ø 15,5 mm, 11 h, 4,12 g). A/ *Anépigraphe*. Buste voilé, tourelé et drapé de Tyché à droite. R/ ANTIOXEΩN/ THE – MHTPOTIOAEΩΣ. (d' Antioche et Métropole). Trépiéd delphien ; dans le champ à gauche, A surmontant une étoile. Exemple sur un petit flan irrégulier, bien centré des deux côtés à l'usure importante, mais lisible et identifiable. Patine marron foncé granuleuse. Laffaille-BMC. - Cop. - RPC. - GIC. - HGCS. 9/1374 - K. Butcher, Coinage in Roman Syria, Northern Syria 64 BC. - AD. 253, Londres, 2004, p. 310 - Seyrig, Trésors 43.

R. TB+ 55 €
Pour cette émission, nous avons des unités et des demi-unités.

SÉLEUCIE ET PIÉRIE - LAODICÉE
(82/81-49/48 avant J.-C.)



bgr 391440. Tétradrachme stéphanophore, 71-70 AC., 11, Laodicée, Syrie, étalon rhodien, (Ar, Ø 28,5 mm, 12 h, 15,19 g). (pd. th. 15,36 g). A/ *Anépigraphe*. Buste de Tyché à droite, tourelé, voilé et drapé, entouré de la stemma. R/ ΛΑΟΔΙΚΕΩΝ/ ΤΗΣ ΙΕΡΑΣ ΚΑΙ ΑΥΤΟΝΟΜΟΥ/ ΑΙ/ (ΔΙ)/ (ΙΑ)/ ΚΑ. Zeus nicéphore trônant à gauche, tenant une Niké de la main droite et un sceptre long de la gauche ; le tout dans une couronne de laurier. Exemple sur un flan ovale, légèrement décentré sur la couronne. Beau buste de Tyché. Frappe un peu molle au revers. Patine de collection ancienne. GC. 5874 - HGCS. 9/1398 - O. Mørkholm, Autonomous Tetradrachms of Laodicea MN.28, 18a (m coin A/ 22, pl.17/33, 10ex.).

R. TTB+ /TTB+ 550 €
Cet exemplaire provient de la collection Abdo Ayoub. Beau portrait de la Tyché avec la stemma bien visible.



bgr 354392. Tétradrachme stéphanophore, 66/65 AC., 16, Syrie, Laodicée, étalon rhodien, (Ar,

Ø 29 mm, 12 h, 14,86 g). (pd. th. 15,36 g). A/ Même description. R/ ΛΑΟΔΙΚΕΩΝ/ ΤΗΣ ΙΕΡΑΣ ΚΑΙ ΑΥΤΟΝΟΜΟΥ/ Α/ ΙΣ/ ΚΑ// ΙΙΑ. Zeus nicéphore trônant à gauche, tenant une Niké de la main droite et un sceptre long de la gauche ; le tout dans une couronne de laurier. Exemple sur un flan large et ovale, bien centré des deux côtés. Beau portrait de Tyché. Revers de style fin à l'usure superficielle. Argent corné avec le métal pincé. Patine de collection ancienne. GC. 5874 - HGCS. 9/1398 - O. Mørkholm, Autonomous Tetradrachms of Laodicea MN.28, 18a (m coin A/ 22, pl.17/33, 10ex.).

R. TTB 350 €



bgr 391441. Tétradrachme stéphanophore, 59-58 AC., 23, Laodicée, Syrie, étalon rhodien, (Ar, Ø 26 mm, 12 h, 14,94 g). (pd. th. 15,36 g, 4 drachmes ou 24 oboles). A/ Même description. R/ ΛΑΟΔΙΚΕΩΝ/ ΤΗΣ ΙΕΡΑΣ ΚΑΙ ΑΥΤΟΝΟΜΟΥ/ ΓΚ/ (ΚΘ)/ ΚΑ. (de Laodicée, la sainte et autonome). Zeus nicéphore trônant à gauche, tenant une Niké de la main droite et un sceptre long de la gauche ; le tout dans une couronne de laurier. Exemple sur un petit flan, un peu court, en particulier au droit sur la couronne. Beau buste de Tyché. Joli revers de style fin. Patine grise superficielle avec des reflets dorés. GC. 5874 - HGCS. 9/1398 - O. Mørkholm, Autonomous Tetradrachms of Laodicea MN.28, 9a (m coin A/ 20, pl.16/25, 14 ex.).

R. SUP /TTB+ 750 €
Cet exemplaire provient de la collection Abdo Ayoub. Même coin de droit que l'exemplaire de la vente Peus 303, n° 288 provenant du trésor de 1979 (Mørkholm, pl. 16/25) et même coin de revers que l'exemplaire du musée de Copenhague, provenant du même trésor (Mørkholm, pl. 16/23).

R. SUP /TTB+ 750 €

Cet exemplaire provient de la collection Abdo Ayoub. Même coin de droit que l'exemplaire de la vente Peus 303, n° 288 provenant du trésor de 1979 (Mørkholm, pl. 16/25) et même coin de revers que l'exemplaire du musée de Copenhague, provenant du même trésor (Mørkholm, pl. 16/23).



bgr_391441



bgr 384395. Tétradrachme stéphanophore, 59-58 AC., 23, Laodicée, Syrie, étalon rhodien, (Ar, Ø 28 mm, 12 h, 14,92 g). (pd. th. 15,36 g, 4 drachmes ou 24 oboles).

A/ Même description.

R/ ΛΑΟΔΙΚΕΩΝ/ ΤΗΣ ΙΕΡΑΣ ΚΑΙ/ ΑΥΤΟΝΟΜΟΥ/ ΓΚ/ (ΚΘ)// Ω. (de Laodicée, la sainte et autonome). Zeus nicéphore trônant à gauche, tenant une Niké de la main droite et un sceptre long de la gauche ; le tout dans une couronne de laurier.

Exemplaire sur un flan bien centré des deux côtés. Beau buste de Tyché. Joli revers avec une faiblesse de frappe dans la partie inférieure. Jolie patine de collection ancienne avec des reflets dorés.

GC. 5874 - HGCS. 9/1398 - O. Mørkholm, Autonomous Tetradrachms of Laodicea MN.28.

R. TTb+650 €
Même coin de droit que l'exemplaire de la vente Peus 303, n° 288 provenant du trésor de 1979 (Mørkholm, pl. 16/25) et même coin de revers que l'exemplaire du musée de Copenhague, provenant du même trésor (Mørkholm, pl. 16/23).



bgr 374423. Tétradrachme stéphanophore, 58-57 AC., 24, Laodicée, Syrie, étalon rhodien, (Ar, Ø 26,5 mm, 12 h, 14,94 g). (pd. th. 15,36 g, 4 drachmes). A/ Même description.

R/ ΛΑΟΔΙΚΕΩΝ/ ΤΗΣ ΙΕΡΑΣ ΚΑΙ/ ΑΥΤΟΝΟΜΟΥ/ ΔΚ/ (ΚΑΘ)// ΚΑ. (de Laodicée la sainte et autonome). Zeus nicéphore trônant à gauche, tenant une Niké de la main droite et un sceptre long de la gauche ; le tout dans une couronne de laurier.

Exemplaire sur un petit flan ovale bien centré, un peu court sur le stemma et la couronne au revers. Très beau portrait de Tyché au droit. Frappe un peu molle au revers. Jolie patine gris foncé de collection ancienne avec des reflets dorés.

GC. 5874 - BMC. - HGCS. 9/1398 - O. Mørkholm, Autonomous Tetradrachms of Laodicea MN.28, 14b (m coin A/21 pl.16,27, 2 ex.).

R. TTb+ /TTb750 €
Cet exemplaire provient de la collection Abdo Ayoub.



bgr 352971. Tétradrachme stéphanophore, 51-50 AC., 31, Laodicée, Syrie, étalon rhodien, (Ar, Ø 26 mm, 12 h, 15,00 g). (pd. th. 15,36 g, 24 oboles). A/ Même description.

R/ ΛΑΟΔΙΚΕΩΝ/ ΤΗΣ ΙΕΡΑΣ ΚΑΙ/ ΑΥΤΟΝΟΜΟΥ/ ΑΛ/ Η/ Ι/ ΓΘ// ΑΝ. Zeus nicéphore trônant à gauche, tenant une Niké de la main droite et un sceptre long de la gauche ; le tout dans une couronne de laurier. Exemplaire sur un flan ovale, légèrement décentré au droit. Beau portrait de Tyché. Joli revers servi par une patine de collection ancienne.

GC. 5874 - BMC. 7 - HGCS. 9/1398 - O. Mørkholm, Autonomous Tetradrachms of Laodicea MN.28, 19c (m coin A/ 25, pl.18/36, 3 ex.).

RR. TTb850 €
Cet exemplaire provient de la vente d'Aix du 26 octobre 2007 et de la collection d'Élisabeth. Même coin de droit que l'exemplaire du British Museum (BMC Galatia, p. 247, n° 7) et que celui de L'American Numismatic Society, provenant du trésor de Lattaquié (IGCH. 1581) pour l'an 33.

SÉLÉUCIE ET PIERIA - SÉLÉUCIE

(II^e - I^{er} siècle avant J.-C.)



bgr 354182. Tétradrachme stéphanophore, 98-97 AC., 12, Syrie, Séleucie et Piérie, Séleucie, étalon aradien, (Ar, Ø 28,5 mm, 12 h, 11,37 g). (pd. th. 15,10 g, 4 drachmes ou 24 oboles).

A/ Anépigraphe. Buste de Tyché à droite, touréle, voilé et drapé ; le tout entouré de la stemma.

R/ ΣΕΛΕΥΚΕΩΝ/ ΤΗΣ ΙΕΡΑΣ// ΚΑΙ/ ΑΥΤΟΝΟΜΟΥ/ ΒΙ/ (Γ). (de Séleucie, la sainte et autonome). Foudre posé sur un trône avec une bandelette de chaque côté ; le tout dans une couronne.

Exemplaire sur un flan large, ovale et régulier, bien centré des deux côtés. Très beau portrait de Tyché. Joli revers bien venu à la frappe avec une usure superficielle. Belle patine de collection ancienne avec des reflets mordorés.

BMC. 19 var. - GC. 5887 var - HGCS. 9/1382.

RR. TTb+850 €
Poids très léger. Nous n'avons pas relevé d'identité de coin pertinente. Ce type semble beaucoup plus rare que ne le laissent supposer les ouvrages généraux.

cgb.fr

numismatique
depuis 1988

COELE-SYRIE -
CHALCIS SOUS LE MONT LIBAN
(1^{er} siècle avant J.-C.)



bgr 262516. Unité, 73-72 AC., 240, Chalchis sous le mont Liban, Syrie, Coele-Syrie, (Ae, Ø 21 mm, 12 h, 5,96 g). **A/** Anépigraphe. Tête aurée et barbue de Zeus à droite, les cheveux longs. **R/** Anépigraphe. Les Dioscures (Castor et Pollux) debout de face, vêtus militairement, tenant chacun une javeline longue. Exemple sur un flan ovale bien centré des deux côtés. Très beau portrait de Zeus. Revers inhabituel. Très jolie patine vert clair. L'affaïlle 563 - Cop. 413 - GC.- - BMC.- - HGCS. 9/1439.

R. TTB+110 €
Cet exemplaire provient du stock OGN (1998) et de la collection du Dr. Charles Haas. *Dénomination B. Sur cet exemplaire la date n'est pas lisible.*



bgr 300552. Unité, 73-72 AC., 240, Chalchis sous le mont Liban, Syrie, Coele-Syrie, (Ae, Ø 20,5 mm, 11 h, 5,68 g). **A/** Même description. **R/** Anépigraphe. AM[Σ]. Les Dioscures (Castor et Pollux) debout de face, vêtus militairement, tenant chacun une javeline longue. Exemple sur un flan ovale bien centré des deux côtés. Très beau portrait de Zeus. Revers inhabituel, bien venu à la frappe de haut relief. Très jolie patine noire. L'affaïlle 563 - Cop. 413 - GC.- - BMC.- - HGCS. 9/1439.

R. TTB+175 €
Cet exemplaire provient de la vente Hirsch de septembre 1987. *Dénomination B.*



bgr_352971



bgr 300554. Unité, 63-62 AC., 2, Chalchis sous le mont Liban, Syrie, Coele-Syrie, (Ae, Ø 22,5 mm, 12 h, 7,50 g).

A/ Anépigraphe. Tête aurée et barbue de Zeus à droite, les cheveux longs. **R/** Anépigraphe. (ΙΙΤΟΛΕΜΑΙΟΥ/ ΤΕΤΡΑΡΕΗΣ/ (NE)/ A/P. (Ptolémée tétrarque). Aigle, les ailes déployées volant à droite, tenant une couronne dans son bec.

Exemplaire sur un flan large, bien centré des deux côtés. Très beau portrait de Zeus. Revers inhabituel. Belle patine vert foncé, légèrement granuleuse. L'affaïlle - Cop. - GC. 5896 - BMC. 2 - HGCS. 9/1441.

RR. TTB+350 €
Cet exemplaire provient de la vente Münzen un Medaillen Deutschland de mai 2007. *Dénomination B.*



bgr 300553. Unité, 63-62 AC., 2, Chalchis sous le mont Liban, Syrie, Coele-Syrie, (Ae, Ø 18,5 mm, 12 h, 5,72 g).

A/ Anépigraphe. Tête aurée et barbue de Zeus à droite. **R/** Anépigraphe. (ΙΙΤΟΛΕΜΑΙΟΥ/ ΤΕΤΡΑΡΕΗΣ/ ΚΑΙ ΑΡΧΕΙΡ/ΑΒ. (Ptolémée tétrarque et grand prêtre/ an 2). Les Dioscures (Castor et Pollux) debout de face, vêtus militairement, tenant chacun une javeline longue.

Exemplaire sur un petit flan épais, bien centré des deux côtés. Belle tête de Zeus. Jolie représentation du revers. Belle patine vert foncé.

L'affaïlle 563 - Cop. 413 - GC. 5897 - BMC. 3 - HGCS. 9/1440.

R. TTB+195 €
Cet exemplaire a été acquis en 1991. *Dénomination B. Seule année de frappe.*



bgr_354182

ROYAUME SÉLEUCIDE -
SÉLEUCUS I^{er} NICATOR
(323-280 avant J.-C.)

Monnayage au nom et au type d'Alexandre - Satrape - (323-305).



bgr 389476. Tétradrachme, c. 311-305 AC., Babylone, Babylonie, étalon attique, (Ar, Ø 24 mm, 9 h, 16,91 g). (pd. th. 17,28 g, 24 oboles).

A/ Anépigraphé. Tête imberbe d'Héraklès à droite, coiffée de la léonté.

R/ [ΒΑΣΙΛΕΩΣ]// ΑΛΕΞΑΝΔΡΟΥ/ ΜΙ/ ΜΥΡ. Zeus aëtrophore trônant à gauche sur un siège à dossier, tenant un aigle de la main droite et un sceptre long de la main gauche ; sous le trône monogramme dans une couronne. Exemplaire sur un petit flan épais, un peu court au revers sur la légende. Belle tête d'Héraklès. Frappe molle au revers. Patine de collection ancienne.

M. 735 - MP. 3751 - Gülnar 2/2323.

R. TB+ 225 €

ROYAUME SÉLEUCIDE -
ANTIOCHUS I^{er} SOTER
(280-261 avant J.-C.)



bgr 389275. Tétradrachme, c. 274-270 AC., Séleucie du Tigre, Babylonie, étalon attique, 2^e ém., 2^e phase, (Ar, Ø 28,5 mm, 10 h, 16,88 g). (pd. th. 17,28 g, 4 drachmes ou 24 oboles).

A/ Anépigraphé. Tête diadémée d'Antiochus I^{er}, à droite. R/ ΒΑΣΙΛΕΩΣ// ΑΝΤΙΟΧΟΥ (ΑΡ) (ΜΤΙ). (Du roi Antiochus). Apollon nu assis à gauche sur l'omphalos, tenant de la main droite une flèche et appuyé sur son arc de la gauche ; de chaque côté, un monogramme.

Exemplaire sur un flan à l'usure importante, lisible et identifiable Patine de collection ancienne. Entaille de démonétisation à 11 heures.

ESM. 152 (4 ex.) pl XIV, n° 4 - Gülnar 2/2918 - SC. 379/3b - P. 2933 - Spaer - HGCS. 9/128 g.

R. TB+ 350 €

Nous n'avons pas relevé d'identité de coin pertinente à cause de l'usure.

ROYAUME SÉLEUCIDE -
ANTIOCHUS II THÉOS
(261-246 avant J.-C.)



bgr 287660. Demi-unité, c. 261-246 AC., Tralles, Lydie, étalon attique, 3^e ém., (Ae, Ø 18,5 mm, 12 h, 3,39 g). (pd. th. 4,32 g, 1/8 obole). A/ Anépigraphé. Tête laureée d'Antiochus sous les traits d'Apollon, les cheveux longs tombant sur la nuque. R/ ΒΑΣΙΛΕΩΣ// ΑΝΤΙΟΧΟΥ/ (ΟΨ) - (HPA). Trépied delphique ; au-dessous, une ancre couchée à droite. Exemplaire sur un petit flan ovale et irrégulier, bien centré des deux côtés. Très beau portrait d'Apollon légèrement stylis. Très joli revers de syle fin. Magnifique patine vert olive foncé lissée. BMC. - WSM. 1414 pl. LVII/21 - CSE. - GC. 6891 var. - SC. 538 - HGCS. 9/253 b.

R. TTb+/SUP.....175 €

Cet exemplaire provient de la vente Müller (Solingen) de mai 1989. Portrait très particulier. Ce type était donné à l'atelier de Sardes par Newell (WSM. 1414, pl. LVII/21).

ROYAUME SÉLEUCIDE -
SÉLEUCUS II CALLINIKOS
(246-226 avant J.-C.)



bgr 287656. Unité, c. 244 AC., Antioche Syrie, (Ae, Ø 19 mm, 12 h, 9,29 g). (pd. th. 8,64 g).

A/ anépigraphé. Tête d'Athéna à droite coiffée du casque corinthien à cimier. R/ [ΒΑΣΙΛΕΩΣ]// ΣΕΛΕΥΚΟΥ. (du roi Séleucus). Niké drapée debout à gauche, tenant une palme de la main gauche et couronnant de la main droite le nom du roi ; devant une ancre renversée.

Exemplaire sur un petit flan très épais, bien centré des deux côtés. Frappe molle au droit. Très joli revers de style fin bien venu à la frappe. Très jolie patine vert foncé.

WSM. 1016 - GC. 6853 - HGCS. 9/322 - SC. 692.

R. TTb/SUP.....145 €

Cet exemplaire provient du stock CGB en 1992. Poids lourd.

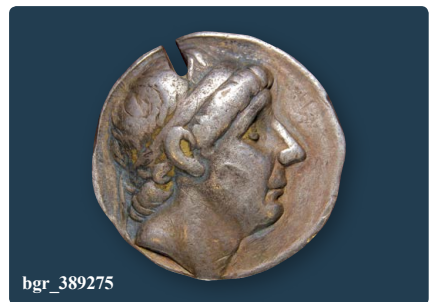

bgr_389275



bgr 384421. Tétradrachme, c. 230-225 AC., Atelier incertain occidental, étalon attique réduit, (Ar, Ø 27,5 mm, 1 h, 15,40 g). (pd. th. 17,00 g, 4 drachmes ou 24 oboles). **A/** Anépigraphie. Tête barbue et diadémée de Séleucus II à droite. **R/** ΒΑΣΙΛΕΩΣ/ΣΕΛ-ΕΥΚΟΥ/(ΠΙΥΜΡ)/(ΩΠΙ. (du roi Séleucus). Apollon, nu debout à gauche appuyé du coude gauche sur le trépied, tenant une flèche de la main droite ; dans le champ à gauche et à droite, un monogramme. WSM.- - CSE.- - SC.- - B.- - Spaer-Gülнар 2/ - HGCS. 9/304 - Le Rider-.

INÉDIT. TTb1200 €

Cet exemplaire provient de la collection Abdo Ayoub. **Poids léger.** Monogramme placé verticalement dans le champ à gauche. Semble inédit et non recensé avec ce type de monogramme et la tête barbue de Séleucus qui semble infiniment plus rare que ne le laissent supposer les ouvrages généraux.

ROYAUME SÉLEUCIDE - ACHAIOS (220-214 avant J.-C.)



bgr 391458. Unité, c. 220-214 AC., Sardes, Lydie, étalon attique réduit, 3^e ém., (Ae, Ø 16,5 mm, 12 h, 6,36 g). (pd. th. 8,20 g). **A/** Anépigraphie. Tête laurée d'Apollon à droite, les cheveux longs tombant sur la nuque. **R/** ΒΑΣΙΛΕΩΣ// ΑΧΑΙΟΥ. (du roi Achaïos). Aigle debout à droite, avec une palme sur l'épaule. Exemplaire sur un flan large et ovale, bien centré des deux côtés. Très belle tête d'Apollon. Revers à l'usure superficielle. Patine marron foncé. BMC.- - WSM. 1441 - CSE. 609 - GC. 6962 - SC. 955/1a - HGCS. 9/435.

RR. TTb+450 €

Cet exemplaire provient du stock de Kovacs en 2004 et de la collection François Charrin. **Émission sans aucun symbole.** Ce type, parfois décrit comme un dichalque, semble en fait beaucoup plus rare que ne le laissent supposer les ouvrages généraux.



bgr_391458

ROYAUME SÉLEUCIDE - ANTIOCHUS III LE GRAND (223-187 avant J.-C.)



bgr 287667. Quart d'unité, c. 223-187 AC., Atelier incertain, Syrie, étalon attique réduit, 3^e ém., (Ae, Ø 11,5 mm, 1 h, 1,19 g). (pd. th. 2,10 g).

A/ Anépigraphie. Tête laurée d'Antiochus sous les traits d'Apollon à droite. **R/** ΒΑΣΙΛΕΩΣ// [ANTIOXOY]. (du roi Antiochus). Éléphant passant à droite. Exemplaire sur un tout petit flan, très épais décentré des deux côtés, mais lisible et identifiable. Patine vert clair. BMC.- - WSM.- - CSE.- - GC.- - SC. 1088 - HGCS. 9/523.

RR. TTb125 €

Poids très léger.



bgr 287666. Quart d'unité, c. 223-187 AC., Antioche, Syrie, étalon attique réduit, 3^e ém., (Ae, Ø 11,5 mm, 1 h, 1,93 g). (pd. th. 2,10 g).

A/ Anépigraphie. Tête laurée d'Antiochus sous les traits d'Apollon à droite, les cheveux courts tirés en arrière. **R/** ΒΑΣΙΛΕΩΣ// ANT-IOXOY/(ΔΕΑ). (du roi Antiochus). Apollon nu debout à gauche, tenant une flèche, de la main droite et s'appuyant de la main gauche sur son arc. Exemplaire sur un tout petit flan, épais court sur la légende. Très beau portrait particulier, décentré sur le bas du visage. Beau revers. Jolie patine vert olive clair. BMC.- - WSM.- - CSE.- - GC.- - SC. 1064 -1050 - HGCS. 9/562 b (R2).

RRR. TTb+145 €

Poids très léger.



bgr_384421



bgr 374404. Tétradrachme, c. 197-197 AC., Soli, Cilicie, étalon attique, (Ar, Ø 30 mm, 12 h, 16,70 g). (pd. th. 17,28 g, 4 drachmes ou 24 oboles). A/ Anépigraphe. Tête diadémée d'Antiochus III à droite. R/ ΒΑΣΙΛΕΥΣ// ΑΝΤΙΟΧΟΥ (ΑΘ) – (ΦΑΝΤ). (du roi Antiochus). Apollon nu assis à gauche sur l'omphalos, tenant une flèche de la main droite et appuyé sur son arc de la main gauche ; une rose dans le champ à gauche (non visible sur cet exemplaire). Exemplaire sur un flan large et ovale, irrégulier avec le grénétis bien centré des deux côtés. Beau portrait d'Antiochus III, légèrement idéalisé. Revers de style fin à l'usure régulière. Patine de collection ancienne avec des reflets dorés. WSM. 1282 - SC. 1020/1 - CSE. - - Spaer. - B. - - HGCS. 9/447 q R2) - A. Houghton, NC. 1989, p. 16, 1-3 (A1 - P1).

RR. TTb+ /TTb.....950 €
Ce type a été acquis en 2004 et provient de la collection François Charrin. Mêmes coins que l'exemplaire reproduit dans l'ouvrage de C. Lorber et A. Houghton (CS 1020/1, pl. 51).



bgr_374404

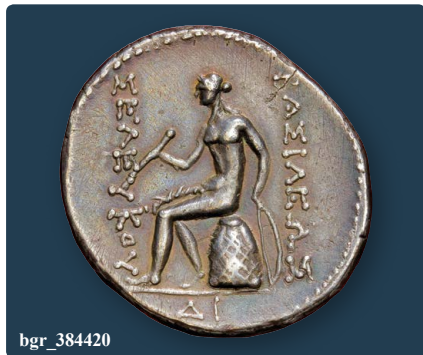

bgr_384420

ROYAUME SÉLEUCIDE -
SÉLEUCUS IV PHILOPATOR
(187-175 avant J.-C.)



bgr 384420. Tétradrachme, c. 187-175 AC., Damas, Syrie, étalon attique, (Ar, Ø 28,5 mm, 11 h, 16,78 g). (pd. th. 17,28 g, 4 drachmes ou 24 oboles). A/ Anépigraphe. Tête diadémée de Séleucus IV à droite ; derrière une couronne fermée. R/ ΒΑΣΙΛΕΥΣ/ ΣΕΛΕΥΚΟΥ/ ΑΙ. (du roi Séleucus). Apollon assis à gauche sur l'omphalos, tenant une flèche de la main droite et appuyé de la gauche sur son arc ; dans le champ à gauche, une bandelette et une palme. Exemplaire sur un flan ovale et irrégulier bien centré des deux côtés avec les grénétis visibles. Très beau portrait de Séleucus IV, accosté de la couronne derrière la tête. Très joli revers de style fin à l'usure superficielle. Belle patine de collection ancienne avec des reflets mordorés. SC. 2/1329 /2^e - CSE. - - BMC. - - GC. - - SMA. - - Le Rider. - HGCS. 9/580 g - Spaer. - Cop. - - O. Morkholm, Le monnayage de Séleucus IV à Nisibe, RN. 1965, p. 46-48, n° 10 (A9 à 11).

RR. SUP1500 €
Ce type était donné à l'atelier de Nisibe et semble plutôt attribué aujourd'hui à Nisibe. Il est connu sous le vocable d'atelier à la couronne qui le caractérise. Semble plus rare que ne le laissent supposer les ouvrages généraux.

ROYAUME SÉLEUCIDE -
ANTIOCHUS IV ÉPIPHANES -
(175-164 avant J.-C.)



bgr 287679. Dichalque, c. 173-172 AC., Séleucie du Tigre, Babylonic, étalon attique, (Ae, Ø 19,5 mm, 12 h, 7,43 g). (pd. th. 8,20 g, 1/2 chalque). A/ Tête radiée et diadémée d'Antiochus IV à droite, entourée de la stemma ; marque de valeur derrière la tête. R/ ΒΑΣΙΛΕΥΣ ΑΝΤΙΟΧΟΥ. (du roi Antiochus). Tyché assise à gauche sur un siège avec dossier, coiffé de la polos et drapée, tenant une Niké de la main droite tendue, couronnant le nom d'Antiochus ; un oiseau à ses pieds. Exemplaire sur un petit flan très épais et biseauté de tranche. Portrait légèrement stylisé, avec la stemma visible. Revers de frappe un peu brouillée. Patine marron. CSE. - - SMA. - - B. - - Spaer 1137 - BMC. - - GC. 6989 - MP. - - SC. 1509 - HGCS. 9/637 (R2).

RR. TTb125 €
Cet exemplaire a été acquis en 1984. Un des rares bronzes avec indication de valeur.



bgr_287686. Chalque, c. 173-164 AC., Atelier incertain, Syrie, étalon attique réduit, (Ae, Ø 15,5 mm, 5 h, 2,62 g). (pd. th. 4,20 g, 1/2 chalque). A/ *Anépigraphe*. Tête radiée et diadémée d'Antiochus IV à droite, entourée de la stemma. R/[Β]ΑΣΙΛ[ΕΩΣ]/ΑΝ-ΤΙΟΧΟΥ/ΘΕΟΥ/ΕΥΕΡΓΕΤΟΥ. (du roi Antiochus divin glorieux). Apollon nu debout à droite, tirant une flèche de son carquois de la main droite et tenant son arc de la main gauche ; sous le titre théos, une ancre renversée.

Exemplaire sur un petit flan, court sur la légende au revers, décentré sur le portrait au droit avec une usure importante. Très joli revers de style fin. Belle patine vert olive. CSE.- - SMA.- - B.- - Spaer 997 - BMC.- - GC.- - MP.- - SC. 1436 - HGCS. 9/687 c (R2) - Rouvier, JIAN, III, p. 267, n°445.

RR. TTB/SUP.....145 €
Cet exemplaire provient du stock CGB en 1994. Ce type avec une ancre et un A à l'exergue non visible sur cet exemplaire proviendrait d'un atelier de Syrie.



bgr_287695. Dichalque, c. 173/172-168 AC., Aké-Ptolémaïs, Phénicie, étalon attique réduit, (Ae, Ø 19 mm, 12 h, 5,63 g). (pd. th. 8,40 g, 1/2 chalque).

A/ *Anépigraphe*. Tête radiée et diadémée d'Antiochus IV à droite, entourée d'un grénétis circulaire. R/ΒΑΣΙΛΕΩΣ/ΑΝΤΙΟΧΟΥ/(ΙΑ). (du roi Antiochus). Niké dans un char galopant à gauche ; monogramme sous les chevaux.

Exemplaire sur un flan épais à tranche biseauté, décentré au droit avec une usure très importante, bien centré au revers, bien venu à la frappe. Patine marron. CSE. 786 - SMA.- - B. 556 - Spaer 1141 - BMC.- - GC.- - MP.- - SC. 1484 /2 - HGCS. 9/669.

R. TB+ /TTB.....125 €
Cet exemplaire a été acquis en septembre 1990 Ce monnayage est pratiquement municipal. L'attribution à Aké (Antioche de Ptolémaïs) repose sur une communication d'A. Spaer au 8^e Congrès International de Numismatique, p. 139.



bgr_287701. Chalque, c. 173/172-168 AC., Antioche, Syrie, étalon attique réduit, (Ae, Ø 16 mm, 12 h, 2,69 g). (pd. th. 4,20 g, 1/2 chalque). A/ *Anépigraphe*. Tête voilée et drapée de la reine Laodice, un sceptre bouleté derrière le buste. R/ΒΑΣΙΛΕΩΣ/ΑΝΤΙΟΧΟΥ. (du roi Antiochus). Tête d'éléphant à gauche avec sa trompe.

Exemplaire sur un flan large, échanuré à 11 heures au droit avec une usure prononcée, mais parfaitement lisible et identifiable. Joli revers. Patine vert foncé. CSE.- - SMA.- -

B.- - Spaer - - BMC.- - GC.- - MP.- - SC. 1407 - HGCS. 9/684.
R. TB+ /TTB.....125 €
Nous ne notons pas la présence de marques ou de monogrammes visibles sur cet exemplaire.



bgr_287698. Chalque, c. 173/172-168 AC., Antioche, Syrie, étalon attique réduit, (Ae, Ø 15,5 mm, 12 h, 4,42 g). (pd. th. 4,20 g, 1/2 chalque).

A/ Même description. R/ Même description. Exemplaire sur un petit flan épais à l'usure importante, mais lisible et identifiable. Beau portrait de la reine. Revers inhabituel. Patine verte légèrement granuleuse. CSE.- - SMA.- - B.- - Spaer - - BMC.- - GC.- - MP.- - SC. 1407 - HGCS. 9/684.

R. TB+ /TTB.....110 €
Cet exemplaire provient de la vente Hirsch de septembre 1987. L'attribution à l'atelier d'Antioche semble vérifiée bien que nous connaissions plusieurs cas d'imitation pour des ateliers locaux.



bgr_285934. Tétradrachme, c. 168-164 AC., Aké-Ptolémaïs, Phénicie, étalon attique léger, (Ar, Ø 31,5 mm, 12 h, 16,88 g). (pd. th. 17,00 g, 4 drachmes ou 24 oboles).

A/ *Anépigraphe*. Tête d'Antiochus IV diadémée à droite entourée de la stemma ; monogramme AB derrière la tête.

R/ ΒΑΣΙΛΕΩΣ/ΑΝΤΙΟΧΟΥ-ΘΕΟΥ/ΕΠΙΦΑΝΟΥΣ/ΝΙΚΗΦΟΡΟΥ// (ΑΓ). (Du roi Antiochus divin glorieux victorieux). Zeus Olympios nicéphore assis à gauche sur un trône avec dossier, nu jusqu'à la ceinture, tenant de la main droite une Niké et de la gauche un sceptre long ; à l'exergue, un monogramme ; dans le champ à gauche, une palme.

Exemplaire sur un flan très large, ovale, parfaitement centré des deux côtés. Très beau portrait de haut relief et de joli style, mais de frappe un peu molle. Revers de style exceptionnel bien venu à la frappe avec une usure superficielle. Une jolie patine superficielle recouvre l'exemplaire avec des reflets dorés.

CSE. 779 - SMA.- - B.- - Spaer - - Le Rider - - BMC.- - SC. 1476 - HGCS. 9/620 c - Harold B. Mattingly, The Ma'aret en-Nu' man Hoard 1980, Essays in Honour of Robert Carson and Kenneth Jenkins, Londres 1993, p. 72, n° 109 (A/ 5).

RR. TTB+650 €
Cet exemplaire provient de la vente Weil de juin 2004. Semble de même coin de droit que l'exemplaire du trésor de Ma'aret en-Nu'man n° 109 (A/5).



bgr_391320. Tétradrachme, c. 168 AC., Antioche, Syrie, étalon attique réduit, (Ar, Ø 29 mm, 12 h, 16,73 g). (pd. th. 17,00 g, 4 drachmes ou 24 oboles).

A/ Anépigraphe. Tête barbue et laurée de Zeus à droite entourée de la stemma.

R/ ΒΑΣΙΛΕΩΣ/ ΑΝΤΙΟΧΟΥ - ΘΕΟΥ/ ΕΠΙΦΑΝΟΥΣ/ ΝΙΚΗΦΟΡΟΥ. (Du roi Antiochus divin glorieux victorieux). Zeus Olympios nicéphore assis à gauche sur un siège sans dossier, nu jusqu'à la ceinture, tenant de la main droite une Niké et de la gauche un sceptre long.

Exemplaire sur un flan large et ovale, bien centré des deux côtés, complet au revers. Très belle patine à l'usure régulière. Joli revers. Patine grise superficielle. A été nettoyé anciennement.

CSE. 107 pl. 6 - SMA. - - B. 544 pl. IV - Jameson 1700 - Le Rider 259 -265, pl. 23/11 - BMC. 22 - SC. 2/1399 - HGCS. 9/621 - P. 2963.

RRR. SUP /TTB+..... 7500 €

Cet exemplaire provient de la vente Rauch, 12 septembre 2006, n° 310 (pièce de couverture) et de MONNAIES 51, n° 259. *Même coin de droit que l'exemplaire de la collection Jameson, p. 411, n° 1700, pl. LXXXV et que l'exemplaire du trésor de Susiane de 1965 (IGCH. 1806), cf. RN. 1966, p. 115, n° 32, pl. V.*



bgr_391459. Dichalque, c. 168-164 AC., Antioche du Callirhoe (Édesse), Mésopotamie, étalon attique réduit, (Ae, Ø 19,5 mm, 12 h, 6,82 g). (pd. th. 8,40 g, 1/2 chalque).

A/ Anépigraphe. Tête radiée et diadémée d'Antiochus IV à droite, entourée d'un grénetis circulaire.

R/ ΑΝΤΙΟΧΕΩΝ/ ΤΩΝ/ ΕΠΙ ΚΑ-ΛΛΙ-ΡΟΗ/ (ΑΝΙ). (Antioche près de Callirhoe). Zeus nicéphore debout de face, tourné à gauche, levant la main droite ; dans le champ à gauche, devant la légende, un trépied.

Exemplaire sur un flan ovale et épais, bien centré des deux côtés. Belle tête d'Antiochus IV. Joli revers de haut relief, finement détaillé. Très belle patine vert foncé.

CSE. - - SMA. - - B. 604 - Spaer - - BMC. 67 - GC. 6997 - MP. - - SC. 1499 /a - HGCS. 9/672 (R2).

RR. TTB+ /SUP..... 450 €

Cet exemplaire provient de la e-Auction 67 de CNG du 25 juin 2003, n° 37 et de la collection François Charrin.

ROYAUME SÉLÉUCIDE -
DÉMÉTRIUS 1^{er} SOTER
(162-150 avant J.-C.)



bgr_352673. Drachme, c. 158-150 AC., Ecbatane, Médie, étalon attique réduit, (Ar, Ø 16,5 mm, 12 h, 3,82 g). (pd. th. 4,20 g, 6 oboles).

A/ Anépigraphe. Tête diadémée de Démétrius I^{er} à droite.

R/ [B]ΑΣΙΛΕΩΣ/ ΔΗΜΗΤΡΙΟΥ/ ΣΩΤΗΡΟΥ. (Roi Démétrius sauveur). Apollon nu assis à gauche sur l'omphalos, tenant une flèche de la main droite et appuyé sur son arc de la main gauche ; dans le champ à gauche, branche.

Exemplaire sur un petit flan épais, bien centré des deux côtés. Magnifique portrait de haut relief, bien venu à la frappe. Revers légèrement stylisé, de haut relief. Jolie patine de collection avec des reflets dorés.

SMA. - CSE. 1249 - Spaer 1382 - BMC. - - B. - - G. Le Rider, Suse sous les Séleucides et les Parthes, Paris 1965, p. 335, 3.

R. SUP 550 €

Cet exemplaire provient de MONNAIES 31, n° 81 et de la collection d'Élisabeth. *Portrait particulier. Même coin de droit que l'exemplaire de la collection Spaer (n° 1382, pl. 90).*



bgr_322920. Tétradrachme, c. 155-154 AC., 158, Antioche, Syrie, Séleucie et Piérie, étalon attique réduit, (Ar, Ø 30,5 mm, 12 h, 15,33 g). (pd. th. 16,80 g, 4 drachmes ou 24 oboles).

A/ Anépigraphe. Tête diadémée de Démétrius I^{er} à droite entourée de la stemma.

R/ ΒΑΣΙΛΕΩΣ/ ΔΗΜΗ-ΤΡΙΟΥ/ ΣΩΤΗΡΟΥ/ (ΤΙΑ) (ΗΡ)/ ΗΝΡ. Tyché, drapée assise à gauche sur un trône, tenant de la main droite un sceptre et de la gauche une corne d'abondance ; le pied du siège est formé par une Niké.

Exemplaire sur un flan ovale, très large, centré des deux côtés à l'usure importante, mais parfaitement lisible et identifiable. Patine grise de collection ancienne.

SMA. 104 - CSE. - - Spaer - - BMC. - - B. - - HGCS. 9/798 - SC. 2/1641 /3.

R. TTB 250 €

Poids léger. Exemplaire avec un monogramme particulier. Petite contremarque ou défaut devant la bouche de Démétrius I^{er}.



bgr_384397. Tétradrachme, 162 - 155/154 AC., Antioche, Syrie, étalon attique réduit, (Ar, Ø 32 mm, 12 h, 16,53 g). (pd. th. 17,00 g, 4 drachmes ou 24 oboles). A/ Anépigraphé. Tête diadémée de Démétrius I^{er} à droite entourée d'une couronne fermée. R/ ΒΑΣΙΛΕΩΣ/ ΔΗΜΗ-ΤΡΙΟΥ/ (ΔΙ). (du roi Démétrios). Tyché nue jusqu'à la ceinture, drapée assise à gauche sur un trône orné de deux tritons ailés opposés, tenant de la main droite un sceptre court et de la main gauche une corne d'abondance ; dans le champ à gauche, un monogramme.

Exemplaire sur un flan irrégulier, extrêmement large parfaitement centré des deux côtés avec la couronne complète au droit. Belle tête de Démétrius I^{er}. Joli revers avec une patine de collection ancienne et des reflets dorés. SMA. - CSE. - Spaer - BMC. - GC. - HGCS. 9/- - SC. 2/1633 a, pl. 14 (cet ex. cité et photographié) - Arthur Houghton, The Antioch Project, Mnemata : Papers in Memory of Nancy M. Waggoner, New York, 1991, p.73-97.

RR. TTb650 €
Cet exemplaire est représenté dans l'ouvrage d'A. Houghton et de C. Lorber, (SC. 2/ op. cit., p. 168, n° 1633a, pl. 14) et dans l'ouvrage d'O. Hoover (HGCS. 9/p. 160, n° 792), mais la photo correspond au n° 793. Sur cet exemplaire bien particulier, la corne d'abondance est vide.



bgr_349676. Dichalque, c. 154-153 AC., 159, Tyr, Phénicie, (Ae, Ø 20,5 mm, 12 h, 6,88 g).

A/ Anépigraphé. Tête diadémée de Démétrius I^{er} à droite. R/ ΒΑΣΙΛΕΩΣ/ ΔΗΜΗΤΡΙΟΥ/ ΤΥΡΙΩΝ/ Α ΘΝΡ. (du roi Démétrios/ de Tyr an 158). Poupe galère à gauche avec l'acrostolium et le gouvernail ; grénets circulaires.

Exemplaire sur un flan bien centré à l'usure régulière, parfaitement lisible et identifiable. Beau portrait. Joli revers de style fin et de haut relief. Belle patine vert foncé. B.- - CSE. 738 - Spaer 1326 - GC. 7021 - BMC. 45 - SC. 1671 - HGCS. 9/830.

R. TTb /TTb+150 €
Poids léger. Nous sommes en présence d'un monnayage quasi-autonome.



bgr_374444. Drachme, c. 152-151 AC., 161, Antioche, Syrie, Séleucie et Piérie, étalon attique réduit, (Ar, Ø 17 mm, 2 h, 3,94 g). (pd. th. 4,20 g, 6 oboles).

A/ Même description.

R/ ΒΑΣΙΛΕΩΣ/ ΔΗΜΗΤΡΙΟΥ/ ΣΩΤΗΡΟΣ/ ΑΞΡ/ (ΠΑ) (HP). (du roi Démétrius très grand). Corne d'abondance placée verticalement à droite.

Exemplaire sur un flan ovale, décentré au droit. Joli revers. Patine grise. A été nettoyé anciennement.

SMA. 122 pl. VII - CSE. - Spaer 1283 - BMC. 37 - B. 763 - SC. 1642 - HGCS. 9/806.

R. TTb165 €



bgr_374405. Drachme, c. 152-151 AC., 161, Ecbatane, Médie, étalon attique réduit, (Ar, Ø 17,5 mm, 12 h, 4,05 g). (pd. th. 4,20 g, 6 oboles).

A/ Anépigraphé. Tête diadémée de Démétrius I^{er} à droite entourée de la stemma.

R/ ΦΙΛΙΠ/ ΒΑΣΙΛΕΟΣ/ ΔΗΜΗΤΡΙΟΥ// ΣΩΤΗΡΟΥ/ ΑΞΡ - ΘΕΟ. (magistrat Philippe roi Démétrius sauveur divin). Apollon nu assis à gauche sur l'omphalos, tenant une flèche de la main droite et appuyé sur son arc de la main gauche ; dans le champ à gauche, branche.

Exemplaire sur un petit flan épais, bien centré des deux côtés. Magnifique portrait de haut relief, bien venu à la frappe. Revers légèrement stylisé, de haut relief. Jolie patine grise superficielle avec des reflets dorés. Conserve la plus grande partie de son brillant de frappe et de son coupant d'origine. SMA. - CSE. 1262 - Spaer 1384 - BMC. 2 - B. 757 - HGCS. 9/803 a - SC. 2/1737/3 (R1) - G. Le Rider, Suse sous les Séleucides et les Parthes, Paris 1965, p. 336, pl. LXVII, 4.

R. SUP750 €
Cet exemplaire a été acquis en 2008 et provient de la collection François Charrin. Même coin de droit que l'exemplaire reproduit dans l'ouvrage de Houghton (SC 1737/3, pl. 19).



bgr_391320



bgr_287715. Drachme, c. 151-154 AC., 161, Antioche, Syrie, étalon attique réduit, (Ar, Ø 17,5 mm, 12 h, 3,87 g). (pd. th. 4,20 g, 6 oboles). A/ Anépigraphe. Tête diadémée de Démétrius I^{er} à droite. R/ ΒΑΣΙΛΕΩΣ/ ΔΗΜΗΤΡΙΟΥ/ ΣΩΤΗΡΟΣ/ ΒΕΡ/ (ΠΑ/ΠΙΩΑ). (du roi Démétrius très grand). Corne d'abondance placée verticalement à droite ; deux monogrammes dans le champ à droite. Exemplaire de qualité exceptionnelle sur un flan large et irrégulier pour ce type. Très beau portrait de joli styleavec une rayure sur la joue. Joli revers finement détaillé. Magnifique patine de collection ancienne avec des reflets mordorés et bleutés. SMA. 133 var. - CSE. 167 - Spaer- - BMC.- - B.- - SC. 1642 /4c (1 ex.) - HGCS. 9/806.

R. SUP 420 €
 Cet exemplaire provient de la vente Hirsch de février 1988. Les deux monogrammes sont placés verticalement. Nous n'avons pas relevé de liaison de coin pertinente.

ROYAUME SÉLEUCIDE -
 ALEXANDRE I^{er} BALAS
 (150-145 avant J.-C.)



bgr_287719. Drachme, c. 151-149 AC., Antioche, Syrie, étalon attique réduit, (Ar, Ø 17,5 mm, 12 h, 4,15 g). (pd. th. 4,20 g, 6 oboles). A/ Anépigraphe. Tête diadémée d'Alexandre I^{er} à droite ; grènetis circulaire. R/ ΒΑΣΙΛΕΩΣ// ΑΛΕΞΑΝΔΡΟΥ// ΘΕΟΠΑΤΟΡΟΣ// ΕΥΕΡΓΕΤΟΥ// (ΗΓ). (du roi Alexandre divin évergète). Apollon nu assis à gauche sur l'omphalos, appuyé de la main droite sur son arc et tenant une flèche de la main gauche. Exemplaire sur un petit flan ovale et irrégulier. Très beau portrait d'Alexandre I^{er}, légèrement décentré. Joli revers de style fin, un peu court sur la légende. Belle patine de collection ancienne avec des reflets mordorés. SMA.- - BMC.- - Spaer 1401 - CSE.- - B.- - HGCS. 9/887 a - SC. 2/1785 /1j.

RR. SUP 420 €
 Poids léger. La marque à l'exergue du revers est peu visible.



bgr_287720. Hemidrachme, c. 151-149 AC., Antioche, Syrie, étalon attique réduit, (Ar, Ø 13,5 mm, 12 h, 1,92 g). (pd. th. 2,10 g, 6 oboles). A/ Anépigraphe. Tête radiée d'Alexandre I^{er} à droite ; grènetis circulaire. R/ ΒΑΣΙΛΕΩΣ// ΑΛΕΞΑΝΔΡΟΥ// (ΠΑΑ). (du roi Alexandre). Apollon nu debout à gauche appuyé de la main droite sur son arc et tenant une flèche de la main gauche. Exemplaire

sur un petit flan ovale et irrégulier. Très beau portrait d'Alexandre I^{er}, légèrement décentré. Joli revers de style fin, à l'usure régulière. Patine grise superficielle. SMA.- - BMC.- - Spaer 1412 - CSE.- - B.- - HGCS. 9/891 (R2) - SC. 2/1786 /5d - GC. 7036.

RRR. TTb+ /TTB..... 450 €
 Poids léger. Ce type non daté, avec ces monogrammes correspond aux tétradrachmes de la première période entre 151 et 149 avant J.-C.



bgr_287723. Dichalque, c. 151-149 AC., Atelier incertain, Syrie du Nord, étalon attique réduit, (Ac, Ø 17 mm, 12 h, 7,26 g). (pd. th. 8,20 g, chalques). A/ Anépigraphe. Tête diadémée d'Alexandre I^{er} à droite. R/ ΒΑΣΙΛΕΩΣ// ΑΛΕΞΑΝΔΡΟΥ. (du roi Alexandre). Apollon nu assis à gauche sur l'omphalos, appuyé de la main droite sur son arc et tenant une flèche de la main gauche. Exemplaire sur un petit flan épais et irrégulier. Beau portrait d'Alexandre I^{er}. Joli revers. Belle patine vert foncé. SMA.- - BMC. 34 - Spaer 1498 - CSE.- - B. 825 - HGCS. 9/908 (R2) - SC. 2/1817.

RR. TTb 195 €
 Poids léger. Aucun monogramme dans le champ.



bgr_374430. Drachme, 150-149 AC., 163, Antioche, Syrie, étalon attique réduit, (Ar, Ø 20 mm, 12 h, 4,18 g). (pd. th. 4,25 g). A/ Anépigraphe. Tête diadémée d'Alexandre I^{er} à droite, entourée d'un grènetis perlé. R/ ΒΑΣΙΛΕΩΣ// ΑΛΕΞΑΝΔΡΟΥ// ΘΕΟΠΑ-ΤΟΡΟΣ// ΕΥΕΡΓΕΤΟΥ// ΓΞΙΠ. (HAPKA). (du roi Alexandre divin évergète). Apollon nu assis à gauche sur l'omphalos, appuyé de la main droite sur son arc et tenant une flèche de la main gauche ; dans le champ à gauche, une petite corne d'abondance placée verticalement ; date et monogramme à l'exergue. Exemplaire de qualité exceptionnelle sur un flan ovale et irrégulier. Magnifique tête d'Alexandre. Revers de toute beauté finement détaillé. Très jolie patine de médaillier avec des reflets mordorés. Conserve l'intégralité de son brillant de frappe et de son coupant d'origine. SMA.- - BMC.- - Spaer 1423 - CSE.- - HGCS. 9/887 a - SC. 2/1785 /4d.

R. FDC 750 €
 Cet exemplaire provient de la collection Abdo Ayoub. Pour l'atelier d'Antioche, les monnaies datées ne sont connues que pour les années 163 et 164. Sur notre exemplaire, le monogramme semble regraver sur un autre. Même coin de droit que l'exemplaire reproduit dans l'ouvrage d'A. Houghton (SC 1785/4d).



bgr 374570. Drachme, 150-149 AC., Antioche, Syrie, étalon attique réduit, (Ar, Ø 19 mm, 6 h, 3,91 g). (pd. th. 4,25 g). A/ Même description. R/ ΒΑΣΙΛΕΩΣ// ΑΛΕΞΑΝΔΡΟΥ// ΘΕΟΠΙΑ-ΤΟΥΣ// ΕΥΕΡΓΕΤΟΥ// (HAPΚΔ). (du roi Alexandre divin évergète). Apollon nu assis à gauche sur l'omphalos, appuyé de la main droite sur son arc et tenant une flèche de la main gauche ; dans le champ à gauche, une petite corne d'abondance placé verticalement ; date et monogramme à l'exergue. Exemplaire sur un flan ovale et irrégulier bien centré des deux côtés. Belle tête d'Alexandre I^{er} avec le grénétis visible. Joli revers de style fin Très belle patine de médaille avec des reflets mordorés et bleutés irisés, légèrement granuleuse. SMA. 178 - BMC. - Spaer- - CSE. - HGCS. 9/887 a - SC. 2/1785 /1a.

R. SUP 350 €
Pour l'atelier d'Antioche, les monnaies datées ne sont connues que pour les années 163 et 164. Notre exemplaire est non daté, mais comporte un monogramme rencontré pour l'an 163.



bgr 232550. Drachme, c. 150-145 AC., Antioche, Syrie, étalon attique réduit, (Ar, Ø 16 mm, 12 h, 3,91 g). (pd. th. 4,20 g, 6 oboles). A/ Anépigraphe. Tête diadémée d'Alexandre I^{er} à droite. R/ [ΒΑΣΙΛΕΩΣ// ΑΛΕΞΑΝΔΡΟΥ// ΘΕΟΠΙΑΤΟΥΣ// ΕΥΕΡΓΕΤΟΥ// Θ. (Roi Alexandre divin évergète). Apollon nu assis à gauche sur l'omphalos, appuyé de la main droite sur son arc et tenant une flèche de la main gauche. Exemplaire sur un petit flan, bien centré des deux côtés. Beau portrait. Joli revers. Patine gris foncé, légèrement piquée. SMA. 186 - BMC. 21 - Spaer- - CSE. - B. 805.

RR. TTB 110 €
La marque à l'exergue du revers est peu visible.



bgr 379615. Drachme, c. 150-145 AC., Antioche, Syrie, étalon attique réduit, (Ar, Ø 16,5 mm, 12 h, 4,12 g). (pd. th. 4,20 g, 6 oboles). A/ Même description. R/ [ΒΑΣΙΛΕΩΣ// ΑΛΕΞΑΝΔΡΟΥ// ΘΕΟΠΙΑΤΟΥΣ// ΕΥΕΡΓΕΤΟΥ. (Roi Alexandre divin évergète). Apollon nu assis à gauche sur l'omphalos, appuyé de la main droite sur son arc et tenant une flèche de la main gauche. Exemplaire de qualité exceptionnelle pour ce type sur un petit flan un peu court au revers sur les légendes. Magnifique tête d'Alexandre I^{er} Bala. Revers de style fin bien venu à la frappe. Très jolie patine de collection ancienne avec des reflets dorés et bleutés. SMA. 186 - BMC. - Spaer- - CSE. - B.-.

R. SPL 750 €
Exemplaire d'un style extraordinaire.



bgr 352674. Drachme, c. 150-145 AC., Antioche, Syrie, étalon attique réduit, (Ar, Ø 18,5 mm, 12 h, 4,17 g). (pd. th. 4,20 g, 6 oboles). A/ Même description.

R/ [ΒΑΣΙΛΕΩΣ// ΑΛΕΞΑΝΔΡΟΥ// ΘΕΟΠΙΑΤΟΥΣ// ΕΥΕΡΓΕΤΟΥ// Θ. (Roi Alexandre divin évergète). Apollon nu assis à gauche sur l'omphalos, appuyé de la main droite sur son arc et tenant une flèche de la main gauche.

État de conservation exceptionnel pour ce type monétaire sur un flan très large, ovale et irrégulier. Très beau portrait. Revers de style très fin. Magnifique patine de médaille avec des reflets irisés et mordorés. SMA. 186 - BMC. - Spaer- - CSE. - B.-.

RR. SPL 650 €
Cet exemplaire provient de MONNAIES 31, n° 82 et de la collection d'Élisabeth. Exemplaire d'un style extraordinaire.



bgr 287727. Dichalque, c. 150-145 AC., Antioche, Syrie, étalon attique réduit, (Ac, Ø 19 mm, 2 h, 6,24 g). (pd. th. 8,20 g, 2 chalques).

A/ Anépigraphe. Tête casquée d'Alexandre I^{er} à droite, coiffé du casque béotien.

R/ ΑΛΕΞΑΝΔΡΟΥ/ ΒΑΣΙΛΕΩΣ. (du roi Alexandre). Niké drapée debout à gauche, couronnant le nom d'Alexandre de la main droite tendue et tenant une palme de la main gauche ; dans le champ à gauche, un épi. Exemplaire sur un flan bien centré des deux côtés. Droit inhabituel. Usure plus importante au revers. Patine marron foncé.

CSE. - BMC. - Spaer- - SC. 1790 - HGCS. 9/899 (R2).

R. TTB/TB+ 125 €
Cet exemplaire provient du stock CGB en 1992. Type tout à fait inhabituel pour Démétrius I^{er} avec une tête casquée. Sur cet exemplaire, le ou les monogrammes ne sont pas visibles.



bgr_379615



bgr_ 273354. Dilepton, c. 149-147 AC., 164, Antioche, Syrie, étalon attique réduit, (Ae, Ø 18 mm, 12 h, 5,44 g). (pd. th. 8,40 g, 2 lepta). A/ Même description.

R/ ΑΛΕΞΑΝΔΡΟΥ/ ΒΑΣΙΛΕΩΣ. (du roi Alexandre. Niké drapée debout à gauche, couronnant le nom d' Alexandre de la main droite tendue et tenant une palme de la main gauche. Exemple sur un petit flan, bien centré des deux côtés. Droit inhabituel. Joli revers. Patine marron.

CSE.- - BMC.- - Spaer.- - SC. 1790 - HGCS. 9/899 (R2).

R. TB+ 60 €

Type tout à fait inhabituel pour Démétrius I^{er} avec une tête casquée.

ROYAUME SELEUCIDE - THRYPHON
(141-138 avant J.-C.)



bgr_ 391461. Chalque, c. 140 AC., Antioche, Syrie, étalon attique réduit, (Ae, Ø 18,5 mm, 12 h, 5,02 g). (pd. th. 4,25 g). A/ Anépigraphe. Tête diadémée de Tryphon à droite ; grénétis circulaire.

R/ ΒΑΣΙΛΕΩΣ/ ΤΡΥΦΩΝΟΣ/ [ΑΥ]ΤΟΚΡΑΤΟΡΟΣ. (Du roi Tryphon autokrator). Casque macédonien avec une corne ; dans le champ à gauche, une palme verticale. Exemple sur un petit flan épais, bien centré des deux côtés. Belle tête de Tryphon. Très jolie représentation du casque au revers.

Belle patine vert foncé et sable. BMC. 13 - SMA.- - GC. 7089 - Spaer 1831 - CSE.- - HGCS. 9/1061 - SC. 2/2034 2c. RR. TTB+ / SUP..... 450 €

Cet exemplaire provient du stock de Dieterle (Münich) et de la collection François Charrin. Pour ce type, nous semblons avoir deux dénominations dont le poids s'allège et le diamètre se réduit (B ou C et D).

ROYAUME SÉLEUCIDE - ANTOCHUS VI DIONYSOS
(145-142 avant J.-C.)



bgr_ 287736. Chalque, c. 145-142 AC., Aké-Ptolémaïs, Phénicie, étalon attique réduit, (Ae, Ø 14,5 mm, 12 h, 2,83 g). (pd. th. 4,20 g, 6 oboles). A/ Anépigraphe. Tête diadémée et radiée d' Antiochus VI à droite ; grénétis circulaire perlé. R/ ΒΑΣΙΛΕΩΣ/ ANTOIXOY// EΠΙΦΑΝΟΥΣ// ΔΙΟΝΥΣΟΥ/ ΓΑ. (du roi Antiochus glorieux Dionysos). Cheval au pas à gauche. Exemple sur un petit flan bien centré des deux côtés. Beau portrait d' Antiochus VI. Joli revers de haut

relief bien venu à la frappe inhabituel. Très belle patine vert foncé. BMC.- - CSE. 252 - Spaer 1789 - SMA.- - B.- - HGCS. 9/1054 - SC. 2/2025.

RR. TTB 145 €
Dénomination D. Serratus (dentelé). Pas de monogramme visible L'attribution à Aké est possible.

ROYAUME SÉLEUCIDE - ANTOCHUS VII SIDETES
(138-129 avant J.-C.)



bgr_ 353524. Didrachme, 139-138 AC., 174, Tyr, Phénicie, étalon phénicien, (Ar, Ø 22 mm, 12 h, 6,94 g). (pd. th. 7,00 g, 2 drachmes ou 12 oboles). A/ Anépigraphe. Buste imberbe, diadémé et drapé d' Antiochus VII à droite. R/ ANTOIXOY ΒΑΣΙΛΕΩΣ/ ΑΡΕ/ ΤΥΡ/ Α(ΣΥ) ΔΟΡ/ Φ. (du roi Antiochus/ Tyr, an 177). Aigle debout à gauche sur un gouvernail ; dans le champ une massue avec le monogramme de Tyr ; palme sur l'aile ; monogramme surmontant la date, derrière l'aigle ; lettre grecque entre les pattes de l'aigle ; grénétis circulaire perlé.

Exemple sur un flan large, légèrement décentré des deux côtés. Beau portrait d' Antiochus VII. Revers bien venu à la frappe. Patine grise de collection ancienne avec des reflets dorés.

CSE.- - Spaer.- cf. 2032-2033 var. - B.- - BMC.- - Cop.- - HGCS. 9/1077 - SC. 2/2110 - GC. 7095 - E.T. Newell, The Seleucid Coinages of Tyre, a Supplement, ANSNM 73, New York 1936, n° 123.

RR. SUP / TTB+ 550 €
Malgré la rareté relative du type, nous n'avons pas relevé d'identité de coin pertinente.



bgr_ 300451. Unité, c. 139-129 AC., 175, Antioche, Syrie, étalon attique réduit, (Ae, Ø 18 mm, 12 h, 4,22 g). (pd. th. 8,64 g). A/ Anépigraphe. Buste ailé d'Éros (Cupidon). R/ ΒΑΣΙΛΕΩΣ/ ANTOIXOY// EYEPETOY/ I. (Du roi Antiochus évergète). Coiffe d'Isis surmontée d'un astre à huit rais.

Exemple sur un flan ovale et irrégulier, légèrement décentré au revers sur les légendes et la date. Très jolie patine verte.

SMA.- - CSE.- - Spaer.- - B.- - BMC.- - HGCS. 9/1087 - SC.- - GC. 7098.

R. TTB 125 €
Cet exemplaire a été acquis en 1990. Poids très léger. Type tout à fait inhabituel, présenté parfois comme une dénomination B. Sur cet exemplaire la date sous la coiffe d'Isis n'est pas visible.



bgr_284315. Tétradrachme, c. 138-129 AC., Antioche, Syrie, étalon attique réduit, (Ar. Ø 27 mm, 12 h, 16,18 g). (pd. th. 16,80 g). A/ Anépigraphhe. Tête diadémée d'Antiochus VII à droite, entourée de la stemma. R/ ΒΑΣΙΛΕΩΣ/ ANTIOXOY// EYEP-ΓΕΤΟΥ/ ΔΙ/ Α - ΑΙ. Athéna nicéphore debout à gauche, casquée et drapée, tenant une Niké de la main droite, une javeline et un bouclier de la main gauche ; dans le champ à gauche, un monogramme ; le tout dans une couronne de laurier.

Exemplaire sur un flan ovale, bien centré des deux côtés avec la stemma visible au droit. Beau portrait bien venu à la frappe. Joli revers de style fin. Patine grise superficielle avec des reflets dorés. A été légèrement nettoyée. SMA. 290 - CSE. 265 - Spaer 1864 - HGCS. 9/1068 - SC. 2/2144/3 - Catharine C. Lorber, Arthur Houghton, Cappadocian Tetradrachms in the name of Antiochus VII, Londres 2006, NC. 166, p. 49-97, pl. 15-26.

R. SUP.....540 €
Cet exemplaire provient de la vente électronique CNG 217, n° 157. Poids léger. Atelier cappadocien. Tétradrachme posthume au nom d'Antiochus VII (138-129 avant J.-C.) frappé pour Ariarathes VII (116-101 avant J.-C.).



bgr_346538. Tétradrachme, c. 138-129 AC., Antioche, Syrie, étalon attique réduit, (Ar. Ø 27,5 mm, 12 h, 16,30 g). (pd. th. 16,80 g, 4 drachmes ou 24 oboles). A/ Même description. R/ ΒΑΣΙΛΕΩΣ/ ANTIOXOY// EYEP-ΓΕΤΟΥ/ (ΔΙ) Α/ Τ - Α. (Du roi Antiochus évergète). Athéna nicéphore debout à gauche, casquée et drapée, tenant une Niké de la main droite, une javeline et un bouclier de la main gauche ; dans le champ à gauche, un monogramme ; le tout dans une couronne de laurier.

Exemplaire sur un petit flan épais et irrégulier, court sur le stemma au droit. Portrait tout à fait inhabituel pour ce type de monnayage. Très joli revers de style fin où tous les détails sont visibles. Petite faiblesse de frappe sur la couronne. Jolie patine de collection ancienne avec des reflets dorés. SMA. 296 - CSE. - - Spaer 1870 - B. - - BMC. 25 - HGCS. 9/ - - SC. 2/2150/1 - Arthur Houghton, The Antioch Project, Mnemata : Papers in Memory of Nancy M. Waggoner, New York, 1991, p. 73-97.

R. TTB+ /SUP.....550 €
Cet exemplaire provient de la vente d'Auch du 26 avril 1986, de MONNAIES 34, n° 282 et de e-MONNAIES 1, bgr_346538. Mêmes coins que l'exemplaire de la collection Spaer (SNG Spaer, n° 1009, pl. 122). Ce type est maintenant classé dans les imitations cappadociennes d'Antiochus VII, frappées à titre posthume.



bgr_313698. Tétradrachme, c. 138-129 AC., Antioche, Syrie, étalon attique réduit, (Ar. Ø 29 mm, 11 h, 16,67 g). (pd. th. 16,80 g, 4 drachmes ou 24 oboles). A/ Même description.

R/ ΒΑΣΙΛΕΩΣ/ ANTIOXOY// EYEP-ΓΕΤΟΥ/ ΔΙ/ Α/ Α. (Du roi Antiochus évergète). Athéna nicéphore debout à gauche, casquée et drapée, tenant une Niké de la main droite, une javeline et un bouclier de la main gauche ; dans le champ à gauche, un monogramme ; le tout dans une couronne de laurier.

Exemplaire sur un flan large et ovale, centré des deux côtés. Très beau portrait d'Antiochus VII. Frappe un peu molle au revers avec une usure régulière. Jolie patine grise superficielle avec des reflets dorés.

SMA. 298 - CSE. - - Spaer 1872 - B. 1156 - BMC. 24 - HGCS. 9/1067 d - SC. 2/2061.

R. TTB+ /TTB.....380 €
Cet exemplaire provient de MONNAIES 53, n° 110. Exemplaire où la stemma n'est pas visible.



bgr_346538



bgr_353524



bgr_267439. Drachme, c. 138-129 AC., Syrie, Mésopotamie ou Cilicie, étalon attique réduit, (Ar, Ø 16,5 mm, 1 h, 4,20 g). (pd. th. 4,25 g, 6 oboles).
A/ Même description. **R/** ΒΑΣΙΛΕΩΣ/ ANTIOXOY// EY-EPETOY/ Z/ O. (Du roi Antiochus évergète).
 Niké volant à gauche, tenant une couronne de la main droite coupant la légende et tenant les plis de son vêtement de la main gauche.

Exemplaire sur un flan large, parfaitement centré des deux côtés. Beau portrait de haut relief, bien venu à la frappe. Joli revers avec une usure superficielle sur Athéna. Très belle patine de collection ancienne avec des reflets marmorés. Conserve une partie de son brillant de frappe. SMA. 317 - CSE. - - Spaer - B. - - BMC. 38 - HGCS. 9/1080 i - SC. 2/2090 b (R2).
RR. SUP/TTB+ 320 €
 Cet exemplaire provient de la vente Parsy de mars 1996 et de MONNAIES 51, n° 273. *Ce type semble très rare. Il était précédemment attribué à l'atelier d'Antioche, parfois donné à l'atelier de Tarse. Il faut plutôt y voir un atelier incertain (mint 108 du classement de Houghton et Lorber).*



bgr_284895. Unité, c. 138-137 AC., 175, Antioche, Syrie, étalon attique réduit, (Ac, Ø 18 mm, 12 h, 5,32 g). (pd. th. 8,64 g). **A/** Anépigraphe. Buste ailé d'Éros (Cupidon). **R/** ΒΑΣΙΛΕΩΣ/ ANTIOXOY// EYEPETOY/ EOP. (Du roi Antiochus évergète). Coiffé d'Isis surmontée d'un astre à huit rais.

Exemplaire sur un flan ovale et irrégulier décentré au droit à l'usure importante, mais parfaitement lisible et identifiable. Jolie patine vert foncé et sable. SMA. 277 - CSE. 277 var. - Spaer 1901 - B. 1081 - BMC. 323 var. - HGCS. 9/1087 - SC. 2065.

R. TB 45 €
Poids léger. Type tout à fait inhabituel.



bgr_391462



bgr_391438. Tétradrachme, 137-136 AC., 176, Tyr, Phénicie, étalon phénicien, (Ar, Ø 27 mm, 12 h, 14,19 g). (pd. th. 14,00 g, 4 drachmes ou 24 oboles).

A/ Anépigraphe. Buste diadémé et drapé d'Antiochus VII à droite ; grénétis perlé circulaire.

R/ ANTIOXOY ΒΑΣΙΛΕΩΣ/ APE/ (TYP/ A(SY)/ BITP/ (EP). (Antiochus roi). Aigle debout à gauche sur un gouvernail ; dans le champ une massue avec le monogramme de Tyr ; palme sur l'aile ; monogramme surmontant la date, derrière l'aigle ; monogramme entre les pattes.

Exemplaire sur un petit flan, bien centré, un peu court en bordure périphérique. Beau portrait d'Antiochus VII. Revers de style fin bien venu à la frappe. Patine grise superficielle avec des reflets dorés.

CSE. - - Spaer 2089 pl. 134 - HGCS. 9/1074 - SC. 2/2109 /4a - E. T. Newell, The Selucid Coinages of Tyre : A supplement NNM 73, 117 - C. Lorber, The Tyre Hoard, 1987 Hoard of Seleucid Silver (CH. IX/ 533, n° 28-67, pl. 46-48).

TTB+ 550 €

Cet exemplaire provient de la collection Abdo Ayoub. Très beau portrait expressif d'Antiochus VII.



bgr_267437. Tétradrachme, 136-135 AC., 177, Tyr, Phénicie, étalon phénicien, (Ar, Ø 28 mm, 12 h, 14,10 g). (pd. th. 14,00 g, 4 drachmes ou 24 oboles).

A/ Anépigraphe. Buste imberbe, diadémé et drapé d'Antiochus VII à droite ; grénétis circulaire perlé.

R/ ANTIOXOY ΒΑΣΙΛΕΩΣ/ APE/ TYP/ A(SY)/ ZOP/ (THP). (du roi Antiochus/ Tyr, an 177). Aigle debout à gauche sur un gouvernail ; dans le champ une massue avec le monogramme de Tyr ; palme sur l'aile ; monogramme surmontant la date, derrière l'aigle ; monogramme entre les pattes de l'aigle ; grénétis circulaire perlé.

Exemplaire sur un flan bien centré au droit, légèrement décentré au revers sur la légende. Beau portrait. Revers bien venu à la frappe. Patine grise superficielle.

CSE. - - Spaer - cf. 2027-2028 var. - B. - - BMC. - - Cop. - - HGCS. 9/1074 - SC. 2/2109 /5a - E. T. Newell, The Selucid Coinages of Tyre, a Supplement, ANSNM 73, New York 1936, n° 121.

R. SUP 650 €

Cet exemplaire provient de la vente Lanz 78, 25 novembre 1996, n° 345 et de MONNAIES 51, n° 271. Malgré la rareté relative du type, nous n'avons pas relevé d'identité de coin pertinente.



bgr 391462. Tétradrachme, c. 132-131 AC., 181, Damas, Syrie, étalon attique réduit, (Ar, Ø 32,5 mm, 12 h, 16,58 g). (pd. th. 16,80 g, 4 drachmes ou 24 oboles). A/ Anépigraphie. Tête diadémée d'Antiochus VII à droite, entouré de la stemma. R/ ΒΑΣΙΛΕΩΣ/ΑΝΤΙΟΧΟΥ//ΕΥΕΡ-ΓΕΤΟΥ/ΑΕ//ΑΙΠ. (Du roi Antiochus évergète). Athéna nicéphore debout à gauche, casquée et drapée, tenant une Niké de la main droite, une javeline et un bouclier de la main gauche ; dans le champ à gauche, un monogramme ; le tout dans une couronne de laurier. Exemplaire sur un flan extrêmement large et ovale, bien centré des deux côtés avec la stemma bien visible. Belle tête d'Antiochus VII. Joli revers de style fin. Belle patine de collection ancienne avec des reflets dorés. SMA.- - CSE.- - Spaer - B. - BMC. - GC. - SC. 2/2096 /8a - HGCS. 9/1067 o - LSM 61.
RR. SUP950 €
 Cet exemplaire provient du stock de Freeman & Sear en 2008 et de la collection François Charrin.



bgr 300452. Demi-unité, c. 131-130 AC., 182, Jérusalem, Judée, étalon attique réduit, (Ac, Ø 14 mm, 12 h, 1,99 g). A/ Anépigraphie. Grand lis. R/ ΒΑΣΙΛΕΩΣ/ΑΝΤΙΟΧΟΥ//ΕΥΕΡΓΕΤΟΥ/ΒΙΠ. (Du roi Antiochus évergète). Ancre séleucide renversée. Exemplaire sur un petit flan ovale et irrégulier. Types bien venus à la frappe. Jolie patine verte. SMA.- - CSE. 833 - Spaer 2140 - B.- - BMC.- - HGCS. 9/1103 - SC. 2123 /2 - GC. 7101.
R. TTB175 €
 Poids très léger. Type tout à fait inhabituel, présenté parfois comme une dénomination C.



bgr 337645. Tétradrachme, 130-129 AC., 183, Tyr, Phénicie, étalon phénicien, (Ar, Ø 26 mm, 12 h, 14,34 g). (pd. th. 13,44 g). A/ Anépigraphie. Buste diadémé et drapé d'Antiochus VII à droite. R/ [ΑΝΤΙΟΧΟΥ] ΒΑΣΙΛΕΩΣ/ΑΡΕ/ΤΥΡ/ΑΣΥ/ΓΠΠ/ΦΡ. (Antiochus roi, an 183. Aigle debout à gauche sur un gouvernail ; dans le champ une massue avec le monogramme de Tyr ; palme sur l'aile ; monogramme surmontant la date, derrière l'aigle ; monogramme entre les pattes. Exemplaire de qualité exceptionnelle pour ce type de monnayage. Portrait de toute beauté avec tous les

détails de la chevelure. Revers fantastique. Magnifique patine de médaillier gris foncé avec des reflets dorés. CSE.- - Spaer - HGCS. 9/.

SPL750 €
 Mêmes coins que l'exemplaire de la collection Spaer.

**ROYAUME SÉLEUCIDE -
 DÉMÉTRIUS II NICATOR
 (146-138 avant J.-C.)**

Premier règne.



bgr 384413. Drachme, c. 146-140 AC., Séleucie de Piérie, Syrie, étalon attique réduit, (Ar, Ø 16 mm, 12 h, 4,21 g). (pd. th. 4,20 g, 6 oboles). A/ Anépigraphie. Tête diadémée de Démétrius II à droite. R/ ΒΑΣΙΛΕΩΣ/ΔΗΜΗΤΡΙΟΥ - ΝΙΚΑΤΟΡΟΣ/ΔΡ. (Du roi Démétrius victorieux). Ancre verticale. Exemplaire de qualité exceptionnelle sur un petit flan ovale bien centré des deux côtés avec le grénets visible au droit. Portrait de toute beauté. Revers inhabituel bien venu à la frappe. Jolie patine grise superficielle avec des reflets dorés. BMC.- - CSE.- - Spaer.- - SMA.- - B.- - SC. 1927 2a - HGCS. 9/982 (R2).

RRR. SPL3800 €
 Cet exemplaire provient de vente Freeman du 1 août 2008 et de la collection François Charrin. Pour ce type, la marque de contrôle peut se trouver à gauche comme sur notre exemplaire et celui de la BnF (coll. De Clercq, n° 166b) ou à droite, Hoover, AJN. 12 (2000), pl. 19, 2. Même coin de droit que l'exemplaire décrit par Hoover, AJN. 12 (2000), pl. 19, 4 provenant de la vente Gemini I, 11-12 janvier 2005, n° 211 aujourd'hui à l'ANS et que l'exemplaire de la collection Houghton, CSE. 567 = SC. 2, n° 1925.



bgr 287732. Dichalque, c. 143-142 AC., 170, Tyr, Phénicie, étalon attique réduit, (Ae, Ø 20 mm, 12 h, 5,77 g). (pd. th. 8,20 g). A/ Anépigraphie. Buste diadémé et drapé de Démétrius II à droite ; grénets circulaire. R/ inscription araméenne (de Laodicée, mère métropolitaine. ΒΑΣΙΛΕΩΣ/ΔΗΜΗΤΡΙΟΥ/ΤΥΡΙΩΝ/ορ. (du roi Démétrios de Tyr). Galère voguant à gauche. Exemplaire sur un flan large et ovale, bien centré des deux côtés avec les grénets visibles. Beau portrait de Démétrius II à l'usure régulière. Joli revers. Belle patine vert foncé. BMC.- - CSE.- - Spaer 1722 - SMA.- - GC.- - SC. 2/1968 /4 - HGCS. 9/999 (R3) - Newell Tyre 105.

RRR. TTB175 €
 Cet exemplaire provient du stock de Claude Silberstein en janvier 1985. Sur notre exemplaire, la date OP est bien visible juste au-dessus de la galère.

ROYAUME SÉLEUCIDE -
DÉMÉTRIUS II NICATOR
(129-125 avant J.-C.)

Second règne.



bgr_391463. Drachme, c. 129-125 AC., 185, Antioche, Syrie, étalon attique réduit, (Ar, Ø 18 mm, 12 h, 4,15 g). (pd. th. 4,20 g, 6 oboles).

A/ Anépigraphé. Tête barbue et diadémée de Démétrius II à droite entourée de la stemma.

R/ ΒΑΣΙΛΕΩΣ/ΔΗΜΗΤΡΙΟΥ –ΘΕΟΥ/ΝΙΚΑΤΟΡΟΣ/Ξ(ΑΡ). (Du roi Démétrius divin victorieux). Zeus nicéphore trônant à gauche, nu jusqu'à la ceinture, tenant une Niké de la main droite et un sceptre long de la main gauche ; trois monogrammes posés verticalement dans le champ à gauche.

Exemplaire sur un flan bien centré. Très beau portrait barbu de Démétrius II. Revers de style fin à l'usure superficielle. Jolie patine de collection ancienne avec des reflets dorés.

BMC.- - CSE. 287 - Spaer 2163 - SMA. 324 - B. - SC. 2/2167 d - HGCS. 9/1127 a.

RR. TTB+1500 €

Cet exemplaire provient du stock de Pars Coins en 2007 et de la collection François Charrin. Ce type semble beaucoup plus rare que ne le laissent supposer les ouvrages généraux.



bgr_391463



bgr_368602. Drachme, c. 129-125 AC., 185, Antioche, Syrie, étalon attique réduit, (Ar, Ø 19 mm, 12 h, 4,02 g). (pd. th. 4,20 g, 6 oboles). A/ Même description. R/ Même description. Exemplaire sur un flan large et ovale, décentré au droit. Belle tête de Démétrius II. Frappe un peu molle au revers. Jolie patine de collection ancienne. BMC.- - CSE.- - Spaer 2163 - SMA.- - B. - SC. 2/2267 d.

RR. TTB350 €

Mêmes coins que l'exemplaire de la collection Spaer.



bgr_300494. Unité, c. 129-128 AC., 184, Sidon, Phénicie, étalon phénicien, (Ae, Ø 20 mm, 1 h, 5,68 g). (pd. th. 7,00 g). A/ Anépigraphé. Buste imberbe, diadémé et drapé de Démétrius II à droite ; derrière un monogramme. R/ ΣΙΔΩΝΟΣ/ΘΕΑΣ/ΔΙΠ. (de Sidon, sainte, an 184). Tyché de Sidon debout à gauche sur une proue de navire, brandissant de la main droite, un aplustre et tenant de la main

gauche une style. Exemplaire sur un flan bien centré des deux côtés, mais à l'usure très importante. Patine marron superficielle. BMC. 3 - CSE.- - Spaer 2212 - SMA.- - GC. 7112 - HGCS. 9/1137 - SC. 2/2189 /2.

RRR. TB+75 €

Cet exemplaire provient du stock CGB en 1990. Le monogramme n'est presque pas visible derrière la tête.

ROYAUME SÉLEUCIDE -
ALEXANDRE II ZÉBINA
(128-123 avant J.-C.)



bgr_300495. Unité, c. 128 AC., 184, Antioche, Syrie, étalon attique réduit, (Ae, Ø 21 mm, 1 h, 5,53 g). (pd. th. 8,40 g). A/ Anépigraphé. Tête diadémée d'Alexandre II à droite; grènetis circulaire. R/ ΒΑΣΙΛΕΩΣ/ΑΛΕΞΑΝΔΡΟΥ/Σ-Α. (du roi Alexandre, an 184). Double corne d'abondance entrecroisée. Exemplaire sur un flan ovale et irrégulier, bien centré à l'usure importante, mais parfaitement lisible et identifiable. Patine vert foncé et marron granuleuse. BMC.- - CSE.- - SMA.- - Spaer- - GC. 7125 - HGCS. 9/1161 - SC. 2/2229.

R. TTB115 €

Cet exemplaire a été acquis en 1987. La marque de contrôle n'est pas visible sur cet exemplaire.



bgr_300497. Unité, c. 128-122 AC., Apamée, Syrie, étalon attique réduit, 1^{re} ém., (Ae, Ø 17,5 mm, 12 h, 6,29 g). (pd. th. 8,40 g).

A/ Anépigraphé. Tête juvénile de Dionysos à droite couronné de lierre ; grénétis circulaire.

R/ [BAΣIAEΩΣ]/ AΛEΞANΔPOY/. (du roi Alexandre, an 184). Tyché ailée debout à gauche, tenant de la main droite, la barre du gouvernail et de la main gauche, une corne d'abondance dans le champ à gauche.

Exemplaire sur un flan ovale et irrégulier, bien centré à l'usure importante, mais parfaitement lisible et identifiable. Patine vert foncé et marron granuleuse. BMC.- - CSE.- - SMA.- - Spaer- - GC. 7133 - HGCS. 9/1166 - SC. 2/2229 /3c.

RR. TB+125 €
Cet exemplaire a été acquis en 1990. *Type serratus.*



bgr_300498. Demi-unité, c. 128-122 AC., Antioche, Syrie, étalon attique réduit, 1^{re} ém., (Ae, Ø 15 mm, 12 h, 3,56 g). (pd. th. 4,20 g).

A/ Anépigraphé. Proue de navire surmontée des bonnets des Dioscures ; grénétis circulaire.

R/ [BAΣIAEΩΣ]/ AΛEΞANΔPOY/ Σ-A. (du roi Alexandre). Aplustre.

Exemplaire sur un petit flan épais, légèrement décentré au droit. Joli revers. Belle patine vert foncé épaisse. BMC.- - CSE.- - SMA.- - Spaer- - GC.- - HGCS. 9/1175 - SC. 2/2236.

RR. TTb145 €
Sur cet exemplaire pas de symbole visible.



bgr_391464. Hemichalque, c. 128-122 AC., Antioche, Syrie, étalon attique réduit, 1^{re} ém., (Ae, Ø 16 mm, 12 h, 3,13 g). (pd. th. 4,20 g).

A/ Anépigraphé. Tête d'Alexandre II Zébina à droite, coiffée d'une dépouille d'éléphant.

R/ BAΣIAEΩΣ/ AΛEΞANΔPOY. (du roi Alexandre). Aplustre placé verticalement.

Exemplaire sur un petit flan à bords biseautés. Représentation inhabituelle du droit. Très joli revers. Patine marron foncé.

BMC.- - CSE.- - SMA.- - Spaer 2309 - GC.- - HGCS. 9/1173 (R1) - SC. 2/2234.

RR. SUP/TTB+450 €

Cet exemplaire a été acquis en 2005 et provient de la collection François Charrin. *Poids léger. Pour ce type nous avons quatre variétés différentes.*



bgr_368572. Tétradrachme, c. 124-123 AC., 189, Damas, Syrie, étalon attique réduit, (Ar, Ø 29 mm, 12 h, 15,99 g). (pd. th. 16,80 g, 4 drachmes ou 24 oboles).

A/ Anépigraphé. Tête diadémée d'Alexandre II à droite entourée de la stemma.

R/ BAΣIAEΩΣ/ AΛEΞANΔPOY/ (MAY)// ΘΠΠ. (Du roi Alexandre). Zeus nicéphore nu jusqu'à la ceinture, assis à gauche sur un trône avec dossier, tenant une Niké volant à gauche de la main droite et un sceptre long lotiforme.

Exemplaire sur un flan large et ovale, légèrement décentré au droit. Belle tête d'Alexandre II. Joli revers à l'usure régulière. Patine gris foncé de collection ancienne avec des reflets dorés.

BMC.- - CSE.- - SMA.- - Spaer- - GC. 7126 var. - B.- - SC. 2/2248 /3a - HGCS. 9/1149 g - LSM. 81.

RR. TTb /TTB+450 €
Même coin de droit que l'exemplaire de la collection Spaer (SNG. Spaer n° 2282, pl. 146.

ROYAUME SÉLEUCIDE -
CLÉOPÂTRE THÉA et ANTIOCHUS VIII
GRYPUS - (125-121 avant J.-C.)



bgr_300499. Unité, 123-121 AC., Antioche, Syrie, étalon attique réduit, (Ae, Ø 18,5 mm, 1 h, 5,38 g). (pd. th. 8,40 g).

A/ Anépigraphé. Tête radiée et diadémée d'Antiochus VIII à droite, entourée de la stemma.

R/ BAΣIAIΣEHC/ KAEΠATPAΣ/ BAΣIAEΩΣ/ ANTIOXOY/ IE. (Reine Cléopâtre, roi Antiochus). Chouette debout de face sur une amphore couchée, tournée à droite dans le champ à droite, un asphalton.

Exemplaire sur un petit flan ovale et irrégulier, légèrement décentré au droit. Usure importante au droit. Revers bien venu à la frappe. Patine vert foncé.

BMC. 13 - SMA.- - CSE.- - Spaer- - GC. 7139 - SC. 2263 - HGCS. 9/1189.

R. TB+ /TTb115 €
Poids léger, dénomination B. Sur cet exemplaire la date est hors champ.

cgb.fr
numismatique
depuis 1988



bgr_300506. Demi-unité, 122-121 AC., 191, Antioche, Syrie, étalon attique réduit, (Ac, Ø 15,5 mm, 12 h, 3,00 g). (pd. th. 4,20 g).

A/ Anépigraphé. Buste drapé de Tyché, coiffée du kalathos à droite.

R/ ΒΑΣΙΛΙΣΣΗΣ/ ΚΛΕΟΠΑΤΡΑΣ/ ΚΑΙ ΒΑΣΙΛΙΑΕΩΣ/ ANTIOXOY/ IE APP. (Reine Cléopâtre, roi Antiochus/ an 191). Barre de gouvernail à droite. Exemplaire sur un flan ovale et irrégulier au revers. Tête légèrement stylisée d'Antiochus VIII au droit. Revers de frappe un peu molle. Patine marron foncé, légèrement granuleuse.

BMC. 16 - SMA.- - CSE. 320 - Spaer 2463 - GC. 7141 - SC. 2264 a - HGCS. 9/1192.

RR. TTB+145 €

Cet exemplaire provient du stock Schulten en 1989. Poids léger, dénomination C. Sur cet exemplaire, la date est peu visible.

ROYAUME SÉLÉUCIDE -
ANTIOCHUS VIII GRYPUS
(121-96 avant J.-C.)

Premier règne - (121-114/113 avant J.-C.).



bgr_352980. Tétradrachme, c. 121-114 AC., Antioche, Syrie, étalon attique réduit, (Ar, Ø 29 mm, 12 h, 16,47 g). (pd. th. 16,80 g).

A/ Anépigraphé. Tête diadémée d'Antiochus VIII à droite, entourée de la stemma.

R/ ΒΑΣΙΛΙΑΕΩΣ// ANTIOXOY// ΕΠΙ-ΦΑΝΟΥΣ// IE/A-A. (du roi Antiochus. Zeus Uranios debout à gauche, la tête surmontée d'un croissant, à demi-nu, la chlamyde sur l'épaule, tenant une étoile à huit raies de la main droite et de la gauche un sceptre long.

Exemplaire sur un flan large avec une partie de la stemma visible au droit. Belle tête d'Antiochus VIII dont l'appendice nasal est encore normal. Revers de style fin à l'usure superficielle. Jolie patine de médaillier avec des reflets dorés. SMA. 365 - CSE. 322 var. - Spaer 2493 var. - SC. 2/2298 /2f - HGCS. 9/1197 d (R1).

R. TTB+750 €

Cet exemplaire provient du stock CGB et de la collection d'Élisabeth. Sur cet exemplaire du début du règne, Antiochus VIII ne justifie pas encore son surnom de Grypus, (nez crochu). Ce type se rencontre dans les trésors de Kessab (IGCH 1568), Tell Ahmar (IGCH 1780) et Haifa (IGCH 1605).



bgr_300509. Tétradrachme, c. 121-113 AC., Antioche, Syrie, étalon attique réduit, (Ar, Ø 30,5 mm, 12 h, 16,62 g). (pd. th. 16,80 g).

A/ Même description.

R/ ΒΑΣΙΛΙΑΕΩΣ// ANTIOXOY// ΕΠΙ-ΦΑΝΟΥΣ// IE/A/ o. Zeus Uranios debout à gauche, la tête surmontée d'un croissant, à demi-nu, la chlamyde sur l'épaule, tenant une étoile à huit raies de la main droite et de la gauche un sceptre long.

Exemplaire sur un flan large et ovale, centré des deux côtés. Beau portrait d'Antiochus VIII. Joli revers de style fin, bien venu à la frappe. Belle patine de collection ancienne avec des reflets dorés.

SMA. 368 - CSE.- - Spaer 2497 var. - HGCS. 9/1197 e - GC. 7143 - SC. 2/2298 /2b.

R. TTB+550 €

Cet exemplaire provient de la Vente sur offres de Buisine (Lille) de mars 1983. Nous n'avons pas relevé de liaison de coin pertinente.



bgr_389269. Tétradrachme, c. 121-114 AC., Antioche, Syrie, étalon attique réduit, (Ar, Ø 28,5 mm, 12 h, 16,37 g). (pd. th. 16,80 g).

A/ Même description.

R/ ΒΑΣΙΛΙΑΕΩΣ// ANTIOXOY// ΕΠΙ-ΦΑΝΟΥΣ// IE/A/ P. Zeus Uranios nu jusqu'à la ceinture, debout à gauche, la tête surmontée d'un croissant, à demi-nu, la chlamyde sur l'épaule, tenant une étoile à huit raies (emblème luni-solaire) de la main droite et de la gauche un sceptre long.

Exemplaire sur un flan ovale bien centré des deux côtés. Beau portrait d'Antiochus VIII. Joli revers bien venu à la frappe de style fin. Belle patine de collection ancienne avec des reflets dorés.

SMA. - CSE.- - Spaer.- - HGCS. 9/1197 e - SC. 2/2298 /1c - ICGH. 1435 (2ex.).

R. TTB+480 €

Portrait particulier de très beau style. Nous n'avons pas relevé de liaison de coin pertinente. Nous avons deux exemplaires dans le trésor de Cilicie (IGCH. 1435) découvert en 1848, enfoui vers 115 avant J.-C. qui contenait 200 monnaies d'argent dont 101 tétradrachmes d'Antiochus VIII dont 25 pour l'atelier d'Antioche dont deux pour notre variété.



bgr_300514. Unité, c. 120-110 AC., Antioche, Syrie, étalon attique réduit, (Ae, Ø 18 mm, 11 h, 5,89 g). (pd. th. 8,40 g).

A/ Anépigraphe. Tête diadémée et radiée d'Antiochus VIII à droite ; grènetis circulaire.

R/ [ΒΑΣΙΛΕΩΣ]// ANΤΙΟΧΟΥ// ΕΠΙΦΑΝΟΥΣ/ (ΙΑΥ)/ (ΤΒΡΗ). (du roi Antiochus. Aigle debout à gauche, le sceptre n'est pas visible.

Exemplaire sur un petit flan épais, légèrement décentré. Belle tête d'Antiochus VIII. Frappe un peu fruste au revers. Patine marron foncé, légèrement granuleuse. L'affaïlle - - CSE. 325 - Spaer - - HGCS. 9/1212 - SMA. - - GC. 7154 - SC. 2/-.

INÉDIT. TTB145 €
Avec ce type de monogrammes, cet exemplaire ne semble pas répertorié. Unité ou dénomination B. Style rude, peut d'un atelier secondaire de Syrie.



bgr_284320. Tétradrachme, c. 116-115 AC., 197, Antioche, Syrie, étalon attique réduit, (Ar, Ø 27 mm, 12 h, 16,41 g). (pd. th. 16,80 g, 4 drachmes ou 24 oboles).

A/ Anépigraphe. Tête diadémée d'Antiochus VIII à droite, entourée de la stémme.

R/ ΒΑΣΙΛΕΩΣ// ANΤΙΟΧΟΥ// ΕΠΙ-ΦΑΝΟΥΣ/ (ΠΑΥ)/ (ΦΛ) ZPP. (du roi Antiochus glorieux). Zeus Uranios nu jusqu'à la ceinture, debout à gauche, la tête surmontée d'un croissant, à demi-nu, la chlamyde sur l'épaule, tenant une étoile à huit rais (emblème luni-solaire) de la main droite et de la gauche un sceptre long.

Exemplaire sur un flan très ovale, légèrement décentré au droit sur l'arrière de la tête, la stémme bien visible. Très beau portrait d'Antiochus VIII. Joli revers, de style fin bien venu à la frappe. Jolie patine de collection ancienne avec des reflets mordorés et bleutés.

SMA. - - CSE. 724 - Spaer - - SC. 2/2330 /2 - HGCS. 9/1197 g (R2).

RR. SUP520 €

Cet exemplaire provient de la vente électronique CNG 136, n° 80. Sur cet exemplaire, Antiochus n'a pas l'appendice nasal proéminent qui le caractérise (grypus). La stémme, bandelette de laine qui entoure le portrait est peu visible. Le revers présente un symbole luni-solaire. Coin légèrement bouché sur la joue.



bgr_374426. Tétradrachme, c. 115-113 AC., Aké-Ptolémaïs, Phénicie, étalon attique réduit, (Ar, Ø 31 mm, 12 h, 16,45 g). (pd. th. 16,80 g, 4 drachmes ou 24 oboles).

A/ Même description. R/ ΒΑΣΙΛΕΩΣ// ANΤΙΟΧΟΥ// ΕΠΙ-ΦΑΝΟΥΣ// ΔΑΡ. (du roi Antiochus glorieux). Zeus Uranios nu jusqu'à la ceinture, debout à gauche, la tête surmontée d'un croissant, à demi-nu, la chlamyde sur l'épaule, tenant une étoile à huit rais de la main droite et de la gauche un sceptre long (emblème luni-solaire).

Exemplaire sur un flan très large bien centré des deux côtés. Très beau portrait d'Antiochus VIII. Joli revers de haut relief et de style fin. Magnifique patine de collection ancienne avec des reflets dorés. Conserve la plus grande partie de son brillant de frappe et de son coupant d'origine.

SMA. - - CSE. 813 - Spaer 2593 - BMC. 13 - B. 1420 - SC. 2/2336 /2a, pl. 49 - HGCS. 9/1197 h - E. T. Newell, Late Seleucid Mints in Ake-Ptolemais and Damascus, NNM. 84, New York 1939, p. 28, n° 35, pl. V.

RR. SUP950 €

Cet exemplaire provient de la collection Abdo Ayoub. Sur cet exemplaire, Antiochus n'a pas l'appendice nasal proéminent qui le caractérise (grypus). La stémme est bien visible sur notre exemplaire. Il y avait trois exemplaires de ce type dans le trésor de Kessab (IGCH. 1568), enfoui vers 110 avant J.-C. et qui contenait plus de 388 monnaies d'argent dont 102 tétradrachmes d'Antiochus VIII avec 70 pièces pour l'atelier d'Aké-Ptolémaïs.



bgr_374426



bgr_228825. Tétradrachme, c. 115-113 AC., Aké-Ptolémaïs, Phénicie, étalon attique réduit, (Ar, Ø 29 mm, 12 h, 16,22 g). (pd. th. 16,80 g, 4 drachmes ou 24 oboles).

A/ Même description. R/ ΒΑΣΙΛΕΩΣ// ANTIOXOY// ΕΠΙ-ΦΑΝΟΥΣ// ΔΑΡ. (du roi Antiochus glorieux). Zeus Uranios debout à gauche, la tête surmontée d'un croissant, à demi-nu, la chlamyde sur l'épaule, tenant une étoile à huit raies de la main droite et de la gauche un sceptre long. Exemplaire sur un flan très large et irrégulier. Portrait de toute beauté. Frappe un peu molle au revers. Magnifique patine de médailleur avec des reflets mordorés et bleutés acier. SMA. - CSE. 813 - Spaer 2593 - E. T. Newell, Late Seleucid Mints in Ake-Ptolemais and Damascus, NNM. 84, New York 1939, p. 28, n° 35, pl. V.

R. TTb+550 €

Cet exemplaire provient de MONNAIES 38, n° 311.

Sur cet exemplaire, Antiochus n'a pas l'appendice nasal proéminent qui le caractérise (grypus). La stemma n'est pratiquement pas visible.



bgr_352978. Tétradrachme, c. 114-113 AC., 199, Damas, Syrie, étalon attique réduit, (Ar, Ø 28,5 mm, 12 h, 16,29 g). (pd. th. 16,80 g, 4 drachmes ou 24 oboles).

A/ Même description. R/ ΒΑΣΙΛΕΩΣ// ANTIOXOY// ΕΠΙ-ΦΑΝΟΥΣ// ΝΠΙΑ// ΗΑ// ΘΦΡ. (Roi Antiochus. Zeus Uranios debout à gauche, la tête surmontée d'un croissant, à demi-nu, la chlamyde sur l'épaule, tenant une étoile à huit raies de la main droite et de la gauche un sceptre long. Exemplaire sur un flan très large et ovale, parfaitement centré des deux côtés. Très beau petit portrait d'un style fin rehaussé par la patine. Revers de haut relief. Très jolie patine grise de collection ancienne.

SMA. - CSE. 854 - Spaer 2661 - HGCS. 9/1197 f - SC. 2/2323 - E. T. Newell, Late Seleucid Mints in Ake-Ptolemais and Damascus, NNM. 84, New York 1939, p. 67, n° 105, pl. XIII

- Arnold Spaer, Le trésor Séleucide de la mer de Haïfa, RN. 1978, p. 45, n° 17, pl. II.

R. SUP720 €

Cet exemplaire provient de MONNAIES 32, n° 67 et de la collection d'Elisabeth. *Sur cet exemplaire, Antiochus n'a pas l'appendice nasal proéminent qui le caractérise (grypus). Même coin de droit que l'exemplaire de la collection Newell (LSM. n° 105, pl. II.). Mêmes coins que l'exemplaire de collection Arthur Houghton (CSE. n° 854, pl. 50).*

Quatrième règne - (108/7-97 avant J.-C.).



bgr_391439. Tétradrachme, c. 109-96 AC., Antioche, Syrie, étalon attique réduit, (Ar, Ø 31 mm, 12 h, 16,05 g). (pd. th. 16,80 g, 4 drachmes ou 24 oboles). A/ Anépigraphe. Tête diadémée d'Antiochus VIII à droite, entourée de la stemma. R/ ΒΑΣΙΛΕΩΣ// ANTIOXOY// ΕΠΙΦΑΝΟΥΣ// (PE)/ A/ (Γ). (du roi Antiochus glorieux). Zeus nicéphore trônant à gauche, tenant une Niké de la main droite et un sceptre long de la gauche ; le tout dans une couronne de laurier.

Exemplaire sur un flan extrêmement large et ovale, parfaitement centré des deux côtés avec la stemma complète. Beau portrait d'Antiochus VIII à l'usure superficielle. Frappe un peu molle au revers. Jolie patine de collection ancienne avec des reflets mordorés. BMC. 2 - SMA. 405 (2 ex.) - CSE. 346 var. - Spaer 2556 - GC. 7145 - P. 3023 - HGCS. 9/1200 - SC. 2/2309 /3.

R. TTb+ /TTB.....550 €

Cet exemplaire provient de la collection Abdo Ayoub. *Beau portrait d'Antiochus VIII réaliste.*



bgr_391465. Hemidrachme, c. 109-108 AC., Antioche, Syrie, (Ar, Ø 14 mm, 12 h, 1,78 g). (3 oboles). A/ Tête diadémée d'Antiochus VIII à droite ; grènetis circulaire. R/ ΒΑΣΙΛΕΩΣ// ANTIOXOY// ΕΠΙ-ΦΑΝΟΥΣ. Niké volant à gauche, les ailes déployées, tenant une couronne de la main droite tendue et une palme de la main gauche.

Exemplaire sur un petit flan ovale bien centré. Très jolie tête d'Antiochus VII sur un aussi petit flan. Frappe un peu molle au revers. Patine grise avec des reflets dorés. BMC. 98 - SMA. 393 - CSE. 338 - Spaer 2537 - GC. 7151 - HGCS. 9/1210 (R2) - SC. 2/2305 - B. 1430.

RR. TTb+ /TTB.....450 €

Cette monnaie a été acquise en 2002 et provient de la collection François Charrin.



bgr_391439

ROYAUME SÉLEUCIDE -
ANTIOCHUS IX CYZICÈNE
(113-95 avant J.-C.)

Premier règne (114-112 avant J.-C.).



bgr 346545. Tétradrachme, c. 113-112 AC., Antioche, Syrie, étalon attique réduit, (Ar, Ø 29 mm, 12 h, 16,29 g). (pd. th. 17,00 g, 4 drachmes ou 24 oboles). A/ Anépigraphe. Tête diadémée d'Antiochus IX à droite, entourée de la stemma. R/ ΒΑΣΙΛΕΩΣ//ΑΝΤΙΟΧΟΥ//ΦΙΛΟ-ΠΑΤΟΡΟΣ/ (ΠΝ)/ A/ N. (du roi Antiochus qui aime son père de Sidon). Athéna nicéphore debout à gauche, casquée et drapée, tenant une Niké de la main droite et une lance de la gauche, appuyée sur son bouclier ; dans le champ à gauche, deux monogrammes ; le tout dans une couronne de laurier.
Exemplaire sur un flan large et bien centré des deux côtés. Beau portrait d'Antiochus IX. Revers de style fin bien venu à la frappe. Jolie patine de collection ancienne avec des reflets dorés avec de minuscules oxydations au droit.

B. 1471 - SMA. 383 - CSE.- - Spaer 2678 - BMC. 14 - P. 3026 - HGCS. 9/1228 i - SC. 2/2363 f.

RR. TTB/TTB+ 750 €
Cet exemplaire provient de e-MONNAIES 1, bgr_341038.



bgr 300523. Chalque, c. 113-112 AC., 200, Antioche, Syrie, étalon attique réduit, (Ac, Ø 18 mm, 12 h, 5,82 g). (pd. th. 8,40 g). A/ Anépigraphe. Tête diadémée et légèrement barbue d'Antiochus IX à droite, entourée de la stemma.

R/ ΒΑΣΙΛΕΩΣ//ΑΝΤΙΟΧΟΥ//ΦΙΛΟ-ΠΑΤΟΡΟΣ/ Σ. (NT). Foudre ailé posé verticalement.

Exemplaire sur un petit flan épais, légèrement piqué. Beau portrait. Revers bien venu à la frappe à l'usure régulière. Jolie patine marron foncé.

B. 1493 - BMC.- - CSE.- - Spaer 2687 - HGCS. 9/1248 - SC. 2/2364 /2a.

R. TB+ 125 €
Cet exemplaire provient du stock CGB en 1991. Ce type semble bien avoir été frappé à Antioche.



bgr 349679. Chalque, c. 113-112 AC., 200, Atelier incertain, étalon attique réduit, (Ac, Ø 18 mm, 12 h, 5,82 g). (pd. th. 8,40 g). A/ Anépigraphe. Tête casquée d'Athéna à droite coiffée du casque corinthien à aigrette. R/ [Β]ΑΣΙΛΕΩΣ//ΑΝΤΙΟΧΟΥ//ΦΙΛΟΠΑΤΟΡΟΣ. (du roi Antiochus qui aime son père). Proue de galère à droite. Exemplaire sur un petit flan parfaitement centré, un peu court au revers sur la légende. Beau portrait. Revers de toute beauté. Magnifique patine vert foncé.

B.- - BMC.- - CSE.- - Spaer- - HGCS. 9/1262 (R2) - SC. 2/2378.

R. TTB+ 150 €
Ce type appartiendrait à un atelier situé soit dans le nord de Syrie, en Phénicie ou en Coelé-Syrie (atelier incertain 122 du classement de Houghton, SC).



bgr 262542. Unité, c. 111-110 AC., 202, Phénicie, étalon attique réduit, (Ac, Ø 18 mm, 12 h, 6,52 g). A/ Anépigraphe. Buste ailé d'Éros juvénile à droite ; grénétis circulaire. R/ [ΒΑΣΙΛΕΩΣ]//ΑΝΤΙΟΧΟΥ//ΦΙΛΟ-ΠΑΤΟΡΟΣ/ΒΣ. (Du roi Antiochus qui aime son père/ an 202). Niké (Victoria) volant à gauche, les ailes déployées, tenant une couronne de la main droite tendue, couronnant le nom du roi et une palme de la main gauche.

Exemplaire sur un petit flan épais et irrégulier, bien centré. Buste inhabituel au droit. Frappe molle au revers, mais parfaitement lisible et identifiable. Jolie patine vert olive foncé.

B.- - SMA.- - CSE. 885 - Spaer 2737 - BMC. 28 - SC. 2388 - HGCS. 9/1254 - GC. 7173 var.

RR. TTB+ /TTB 100 €
Cet exemplaire provient du stock de CFO (1994) et de la collection du Dr. Charles Haas. Typologie inhabituelle au droit.



bgr_346545

ROYAUME SÉLEUCIDE -
PHILIPPE PHILADELPHÉ
(93-83 avant J.-C.)



bgr_368570. Tétradrachme, c. 88/87 - 76/75 AC., Antioche, Syrie, étalon attique léger, (Ar, Ø 27 mm, 6 h, 15,25 g). (pd. th. 16,00 g, 4 drachmes ou 24 oboles).

A/ *Anépigraphe*. Tête diadémée de Philippe Philadelphé à droite, entouré de la stemma. R/ ΒΑΣΙΛΕΩΣ/ ΦΙΛΙΠΠΟΥ/ ΕΠΙΦΑΝΟΥΣ/ ΦΙΛΑΔΕΛΦΟΥ// ΠΙ. (Roi Philippe glorieux ami de son frère). Zeus nicéphore nu jusqu'à la ceinture assis à gauche sur un trône avec dossier, tenant une Niké de la main droite tendue et un sceptre long de la main gauche; le tout dans une couronne de laurier. Exemple sur un flan large bien centré des deux côtés. Beau portrait de Philippe Philadelphé. Revers bien venu à la frappe de haut relief. Très jolie patine de collection ancienne avec des reflets dorés. B.- - CSE.- - Spaer- - BMC.- - SMA. 448 - HGCS. 9/1319 - SC. 2/2463 /3h.

R. TT+B+ 380 €
Le petit (pi) à l'exergue de cet exemplaire permet d'attribuer ce type à l'atelier d'Antioche.



bgr_389497. Tétradrachme, c. 88/87 - 76/75 AC., Antioche, Syrie, étalon attique léger, (Ar, Ø 27,5 mm, 12 h, 15,29 g). (pd. th. 16,00 g, 4 drachmes ou 24 oboles).

A/ Même description. R/ Même description. Exemple sur un flan ovale, bien centré au droit avec la stemma visible, un peu court au revers sur les légendes, à l'usure régulière, parfaitement lisible et identifiable Patine de collection ancienne. B.- - CSE.- - Spaer- - BMC.- - SMA. 448 - HGCS. 9/1319 - SC. 2/2463 /3h.

R. TT+B 175 €
Le petit (pi) à l'exergue de cet exemplaire permet d'attribuer ce type à l'atelier d'Antioche.



bgr_288444. Tétradrachme, c. 88/87 - 76/75 AC., Syrie, Antioche, étalon attique léger, (Ar, Ø 25,5 mm,

12 h, 15,78 g). (pd. th. 16,00 g, 4 drachmes ou 24 oboles). A/ Même description. R/ Même description. Exemple sur un flan bien centré des deux côtés. Beau portrait de Philippe Philadelphé, mais frappé avec un coin rouillé. Revers bien venu à la frappe de haut relief. Très jolie patine de collection ancienne avec des reflets gris foncé. B.- - CSE.- - Spaer- - BMC.- - SMA. 448 - HGCS. 9/1319 - SC. 2/2463 /3h.

R. TT+B+ 280 €
Le petit (pi) à l'exergue de cet exemplaire permet d'attribuer ce type à l'atelier d'Antioche.



bgr_374406. Tétradrachme, c. 88/87 - 76/75 AC., Tarse, Cilicie, étalon attique léger, (Ar, Ø 29,5 mm, 12 h, 15,44 g). (pd. th. 16,00 g, 4 drachmes ou 24 oboles).

A/ Même description. R/ ΒΑΣΙΛΕΩΣ/ ΦΙΛΙΠΠΟΥ/ ΕΠΙΦΑΝΟΥΣ/ ΦΙΛΑΔΕΛΦΟΥ// (ΩΒ)/ (Θ/ΑΙ)/ (ΔΙ)/ ΑΝ. (Roi Philippe glorieux ami de son frère). Zeus nicéphore nu jusqu'à la ceinture assis à gauche sur un trône avec dossier, tenant une Niké de la main droite tendue et un sceptre long de la main gauche; le tout dans une couronne de laurier. Exemple de qualité exceptionnelle sur un flan ovale parfaitement centré des deux côtés. Très beau portrait inhabituel de Philippe. Revers de style fin, de haut relief, bien venu à la frappe. Très jolie patine de collection ancienne avec des reflets dorés. Conserve la plus grande partie de son brillant de frappe et de son coupant d'origine. B. 1553 - CSE.- - Spaer 2819 - BMC. 15 - SMA. 457 - HGCS. 9/1317 - SC. 2/2461 /3.

R. SPL 950 €

Cet exemplaire provient de la vente Henzen 151, d'août 2004, n° 152 et de la collection François Charrin. Malgré la rareté du type, nous n'avons pas relevé d'identité de coin pertinente. Ce type semble plus rare que ne le laissent supposer les ouvrages généraux.



bgr_345459. Tétradrachme, c. 88/87 - 76/75 AC., Tarse, Cilicie, étalon attique léger, (Ar, Ø 26 mm, 12 h, 15,23 g). (pd. th. 16,00 g, 4 drachmes ou 24 oboles).

A/ Même description. R/ Même description. Exemple sur un flan large et ovale, bien centré des deux côtés. Très belle tête de Philippe. Frappe un peu molle au revers. Jolie patine de collection ancienne, légèrement tachée au revers.

B. 1553 - CSE.- - Spaer 2818 - BMC. 15 - SMA. 457 - HGCS. 9/1317 - SC. 2/2461 /3.

R. TT+B+ 450 €
Malgré la rareté du type, nous n'avons pas relevé d'identité de coin pertinente. Ce type semble plus rare que ne le laissent supposer les ouvrages généraux.

ROYAUME SÉLEUCIDE -
ANTIOCHUS XII DIONYSOS
(87-82 avant J.-C.)



bgr 391467. Unité, 87-86 AC., Damas, Syrie, étalon attique réduit, (Ae, Ø 22 mm, 12 h, 9,45 g). (pd. th. 8,40 g).
A/ Anépigraphé. Tête diadémée d'Antiochus XII à droite.
R/ ΒΑΣΙΛΕΥΣ/ ΑΝΤΙΟΧΟΥ/ ΕΠΙΦΑΝΟΥ - ΦΙΛΟ-ΠΑ-ΤΟΡΟΣ/ ΚΑΛΑΝΙΚΟΥ/ ΙΙ. (du roi Antiochus glorieux qui aime son père victorieux). Tyché drapée, tenant une palme de la main droite et une corne d'abondance de la main gauche. Exemplaire sur un flan large et épais bien centré. Très beau portrait d'Antiochus. Frappe un peu molle au revers. Belle patine vert foncé et sable.

B. - - BMC. - - GC. 7199 - CSE. 871 - Spaer 897 - HGCS. 9/1327 - SC. 2/2473.

R. TTB+ 450 €
Cet exemplaire a été acquis en 2007 et provient de la collection François Charrin. Poids lourd. Ce type semble plus rare que ne le laissent supposer les ouvrages généraux.

MÉSOPOTAMIE

SÉLEUCIE DU TIGRE
(II^e - I^{er} siècle avant J.-C.)



bgr 300993. Demi-unité, 92-91 AC., Séleucie du Tigre, Babylonie, (Ae, Ø 13 mm, 12 h, 2,10 g).

A/ Anépigraphé. Tête tourlée de Tyché.
R/ ΑΚΣ/ ΔΙΟΥ/ Α. (an 221, mois premier). Légende en trois lignes.

Exemplaire sur un flan très irrégulier à l'usure très importante au droit, lisible au revers. Patine marron foncé.

BMC. - - GC. 6137.

RR. TB /TB+ 95 €
Monnaie datée (an 221 = 92-91 AC.).



bgr 300994. Demi-unité, 92-91 AC., Séleucie du Tigre, Mésopotamie, (Ae, Ø 11 mm, 12 h, 1,54 g).

A/ Même description. R/ ΔΚΣ/ ΔΙΟΥ/ Α. (an 224, mois premier). Légende en trois lignes.

Exemplaire sur un petit flan irrégulier à l'usure très importante au droit, lisible au revers. Patine marron foncé.

BMC. - - GC. 6137.

RR. TB /TB+ 85 €
Monnaie datée (an 224 = 89-88 AC.).

PHÉNICIE

ANONYMES - (V^e siècle avant J.-C.)



bgr 334201. Douzième de statère ou obole, c. 450-400 AC., Atelier incertain, étalon attique, (Ar, Ø 9,5 mm, 3 h, 0,72 g). (pd. th. 0,88 g).

A/ Anépigraphé. Dieu marin, Dagon (Poseidon) ichthyomorphe à gauche, tenant de la main droite un trident et de la gauche, une couronne, le corps se terminant par une queue « bifide ».

R/ Lettres araméennes. AZ, lion passant à droite sur des rochers, la queue relevée et la gueule béante. Exemplaire bien centré et lisible pour un monnayage souvent mal frappé. Joli revers avec une belle patine de collection ancienne.

B. 1028 var. - BMC. - cf. p. 144, pl. 45/1.

RR. TTB 450 €
Cet exemplaire provient de la vente Hirsch 227, n° 236 et de MONNAIES XX, n° 62. Sur cet exemplaire, la nageoire dorsale ainsi que la queue sinuose, munie d'une crête et se terminant par une pince de scorpion, décrite par Ernest Babelon n'est pas visible, c'est compréhensible, le savant s'appuyant sur un statère d'étalon persique alors que nous n'avons ici qu'un douzième de statère. Semble complètement inédit et non répertorié pour une monnaie divisionnaire.



bgr_374406



bgr_267442. Tiers de statère, c. 430-410 AC., Arados Phénicie, étalon persique, 1^{re} ém., (Ar, Ø 13 mm, 6 h, 3,44 g). (pd. th. 3,52 g, 4 oboles ou 2/3 drachmes). A/ Lettres phéniciennes (ma). Monstre marin masculin aquiforme (Dragon ichthyomorphe), tenant un dauphin dans chaque main ; grænetis circulaire perlé. R/ Anépigraphie. Galère (avec un rang de rameurs) voguant à droite dans un carré perlé. Exemple sur un petit flan ovale, décentré au droit sur la tête de Dagon. Très joli revers. Belle patine de collection ancienne.

BMC. 1 - GC.- - B. 814 pl. CXVII/10 - Cop. 1 - Hirsch- - HGCS. 10/37 (R1) - J. W. Betylon, The Coinage and Mints of Phoenicia: The Pre-Alexandrine Period, Cambridge (MA), 1982, n° 1.

RR. TTB 550 €
Cet exemplaire provient du stock CGB, juillet 1989 et de MONNAIES 51, n° 288. C'est l'une des toutes premières monnaies d'Arados.



bgr_343962. Tiers de statère, c. 420-400 AC., Arados, Phénicie, étalon persique, 1^{re} ém., (Ar, Ø 17 mm, 2 h, 3,34 g). (pd. th. 3,52 g, 4 oboles). A/ Anépigraphie. Tête laurée à droite de divinité barbue (Baal-Arvad ou Melqart). R/ Anépigraphie. Galère voguant à droite ; au-dessous, les flots dans les restes d'un carré creux.

Exemple sur un flan ovale et irrégulier, bien centré des deux côtés. Très beau portrait. Revers bien venu à la frappe. Jolie patine de collection ancienne.

BMC. 27 pl. 1/18 - GC. 5972 - B. traité841 pl. 116/25 - HGCS. 10/40 - PC. 117 p. 598, pl. LXXXV - J. W. Betylon, The Coinage and Mints of Phoenicia: The Pre-Alexandrine Period, Cambridge (MA), 1982, n° 11-12.

R. TTB+ 450 €
Très joli style de la représentation du visage au droit avec l'œil plein, caractéristique de cette émission datée par J. Elayi et A. G. Elayi entre 420 et 400 avant J.-C. Le revers semble bien anépigraphie.



bgr_239576. Tiers de statère, c. 400-350 AC, Arados, Phénicie, étalon persique, 1^{re} ém., (Ar, Ø 12 mm, 6 h, 3,01 g). (pd. th. 3,52 g, 4 oboles). A/ Même description. R/ Lettres phéniciennes (m a). Galère voguant à droite ; au-dessous, les flots.

Exemple sur un flan ovale et épais en forme de pépite. Très décentré au droit. Joli revers. Patine de collection ancienne.

BMC. 27 pl. 1/18 - GC. 5972 - B. traité841 pl. 116/25.

R. TB /TB+ 75 €
Poids légers. Fortement décentré au droit.



bgr_300926. Tiers de statère, c. 380-350 AC., Arados, Phénicie, étalon persique, 1^{re} ém., (Ar, Ø 13,5 mm, 3 h, 3,23 g). (pd. th. 3,52 g, 4 oboles).

A/ Même description.

R/ Même description.

Exemple sur un flan allongé et ovale, bien centré des deux côtés. Belle tête barbue. Revers de style fin. Patine grise superficielle avec des reflets dorés.

BMC. 27 pl. 1/18 - GC. 5972 - B. traité841 pl. 116/25 - HGCS. 10/40 - J. W. Betylon, The Coinage and Mints of Phoenicia: The Pre-Alexandrine Period, Cambridge (MA), 1982, n° 11-12.

R. TTB 280 €

Cet exemplaire provient de la vente Schulten d'avril 1988.

Exemple de très beau style. Galère bien venue au revers.



bgr_293825. Tiers de statère, c. 380-350 AC., Arados, Phénicie, étalon persique, 1^{re} ém., (Ar, Ø 17 mm, 12 h, 3,33 g). (pd. th. 3,52 g, 4 oboles).

A/ Même description. R/ Même description.

Exemple sur un flan allongé et ovale comme cisailé, décentré sur le visage, bien venu au revers. Jolie patine de collection ancienne.

BMC. 27 pl. 1/18 - GC. 5972 - B. traité841 pl. 116/25 - HGCS. 10/40 - J. W. Betylon, The Coinage and Mints of Phoenicia: The Pre-Alexandrine Period, Cambridge (MA), 1982, n° 11-12.

R. TB+ 225 €

Exemple de très beau style, incomplet cisailé sur le visage, mais avec le grænetis visible. Galère bien venue au revers.



bgr_300950. Hemichalque, c. 380-350 AC., 132, Arados, Phénicie, étalon phénicien, (Ae, Ø 11,5 mm, 8 h, 1,36 g). (pd. th. 1,68 g).

A/ Anépigraphie. Monstre marin masculin aquiforme à gauche (Dagon ichthyomorphe), tenant un dauphin dans chaque main. R/ Lettres phéniciennes (MA). Galère avec un rang de rameurs voguant à droite ; au-dessous, les flots représentés en zigzag.

Exemple sur un petit flan, épais, bien centré avec les grænetis visibles. Droit tout à fait inhabituel. Revers bien venu à la frappe. Belle patine vert foncé.

BMC. 83 - GC. 5996 - B.- - HGCS. 10/65 - J. W. Betylon, The Coinage and Mints of Phoenicia: The Pre-Alexandrine Period, Cambridge (MA), 1982, n° 25.

RR. TTB 175 €

Cet exemplaire provient de la vente de Münzzentrum d'avril 1989. Ce type semble beaucoup plus rare que ne le laissent supposer les ouvrages généraux.



bgr_293760. Tiers de statère, c. 349-340 AC., Arados, Phénicie, étalon persique, 1^{re} ém., (Ar, Ø 12 mm, 3 h, 3,12 g). (pd. th. 3,52 g, 4 oboles).

A/ Anépigraphie. Tête aurée à droite de divinité barbue (Baal-Arvad ou Melqart). R/ Lettres phéniciennes (m a). Galère voguant à droite ; au-dessous, les flots.

Exemplaire sur un petit flan ovale et épais en forme de pépite. Légèrement décentré des deux côtés. patine grise de collection ancienne. BMC. 27 pl. 1/18 - GC. 5972 - B. traité841 pl. 116/25 - HGCS. 10/41 - J. W. Betylon, The Coinage and Mints of Phoenicia: The Pre-Alexandrine Period, Cambridge (MA), 1982, n° 27.

R. TB+195 €
Exemplaire stylisé.



bgr_293822. Tiers de statère, c. 349-340 AC., Arados, Phénicie, étalon persique, 1^{re} ém., (Ar, Ø 11,5 mm, 3 h, 3,07 g). (pd. th. 3,52 g, 4 oboles).

A/ Même description. R/ Même description.

Exemplaire sur un tout petit flan globulaire épais, bien centré, mais court. Belle tête barbue bien venue à la frappe. Revers à l'usure plus marquée. Belle patine de collection ancienne. BMC. 27 pl. 1/18 - GC. 5972 - B. traité841 pl. 116/25 - HGCS. 10/41 - J. W. Betylon, The Coinage and Mints of Phoenicia: The Pre-Alexandrine Period, Cambridge (MA), 1982, n° 27.

R. TB+185 €
Poids léger. Exemplaire stylisé.



bgr_293778. Tiers de statère, c. 349-340 AC., Arados, Phénicie, étalon persique, 1^{re} ém., (Ar, Ø 13 mm, 6 h, 3,07 g). (pd. th. 3,52 g, 4 oboles).

A/ Même description. R/ Même description.

Exemplaire sur un petit flan ovale bien centré pour ce type de monnayage. Beau portrait. Frappe molle au revers avec une usure importante. Patine grise de collection ancienne. BMC. 27 pl. 1/18 - GC. 5972 - B. traité841 pl. 116/25 - HGCS. 10/41 - J. W. Betylon, The Coinage and Mints of Phoenicia: The Pre-Alexandrine Period, Cambridge (MA), 1982, n° 27.

R. TB+ /TB175 €
Poids léger. Exemplaire stylisé.



bgr_267442



bgr_343970. Statère, c. 348-339 AC, 133387,

Arados, Phénicie, étalon persique, 1^{re} ém., (Ar, Ø 17,5 mm, 9 h, 10,27 g). (pd. th. 10,56 g, 2 sicles ou 2 drachmnes).

A/ Anépigraphie. Tête aurée à droite d'une divinité barbue (Baal-Arvad ou Melqart). R/ Lettres phéniciennes (mas).

« ex Arado », (d'Arados). Galère voguant à droite ; au-dessous, les flots. Exemplaire sur un petit flan globulaire irrégulier, court au droit sur le portrait, bien centré au revers.

Tête à l'usure régulière. Revers bien venu à la frappe. Patine de collection ancienne. BMC. 59 - GC. 5978 var. (150€) - B. traité - HGCS. 10/34 - PC. 119 p. 599, pl. LXXXV - J. W. Betylon, The Coinage and Mints of Phoenicia: The Pre-Alexandrine Period, Cambridge (MA), 1982, n°26.

R. TTB450 €
Exemplaire avec un visage archaïsant alors que les traces du carré creux ont disparues.



bgr_293726. Statère, c. 348-339 AC, 133387,

Arados, Phénicie, étalon persique, 1^{re} ém., (Ar, Ø 21 mm, 3 h, 10,45 g). (pd. th. 10,56 g, 2 sicles ou 2 drachmnes).

A/ Même description. R/ Lettres phéniciennes (ma). « ex Arado », (d'Arados). Galère voguant à droite ; au-dessous, les flots.

Exemplaire sur un flan globulaire ovale, bien centré des deux côtés. Très beau portrait, légèrement décentré au droit sur la barbe. Très joli revers, de haut relief, bien venu à la frappe. Belle patine gris foncé avec des reflets dorés. BMC. 57 - GC. 5978 var. (150€) - B. traité - HGCS. 10/32 - J. W. Betylon, The Coinage and Mints of Phoenicia: The Pre-Alexandrine Period, Cambridge (MA), 1982, n°26.

R. TTB380 €
Exemplaire avec un visage archaïsant alors que les traces du carré creux ont disparues.



bgr_389274. Statère, c. 348-339 AC, 133387,

Arados, Phénicie, étalon persique, 1^{re} ém., (Ar, Ø 20 mm, 9 h, 10,20 g). (pd. th. 10,56 g, 2 sicles ou 2 drachmnes).

A/ Même description. R/ Lettres phéniciennes (ma). « ex Arado », (d'Arados). Galère voguant à droite ; au-dessous, les flots.

Exemplaire sur un flan oblong, un peu court. Belle tête de Melqart. Revers de frappe brouillée. Patine de collection ancienne avec des reflets dorés. BMC. 58 - GC. 5978 var. (150€) - B. traité - HGCS. 10/35 - PC. 119 p. 599, pl. LXXXV - J. W. Betylon, The Coinage and Mints of Phoenicia: The Pre-Alexandrine Period, Cambridge (MA), 1982, n°26.

R. TTB /TB+350 €
Exemplaire avec un visage archaïsant alors que les traces du carré creux ont disparues.



bgr_293873. Statère, c. 348-339 AC, 133387, Arados, Phénicie, étalon persique, 1^{er} ém., (Ar, Ø 21,5 mm, 8 h, 10,39 g). (pd. th. 10,56 g, 2 sicles ou 2 drachmes). A/ Même description. R/ *Lettres phéniciennes (ma)*. « ex Arado », (d' Arados). Galère voguant à droite ; au-dessous, les flots. Exemplaire sur un flan quadrangulaire, bien centré des deux côtés. Frappe un peu molle au droit. Joli revers bien venu à la frappe. Patine gris foncé de collection ancienne. BMC. 57 - GC. 5978 var. (150€) - B. traité - HGCS. 10/32 - J. W. Betylon, *The Coinage and Mints of Phoenicia: The Pre-Alexandrine Period*, Cambridge (MA), 1982, n°26. R. TB+ /TTB.....320 €
Exemplaire avec un visage archaisant alors que les traces du carré creux ont disparues.

ARADOS - (III^e - I^{er} siècle avant J.-C.)



bgr_293859. Dichalque, c. 242-222 AC., Arados, Phénicie, étalon phénicien, (Ae, Ø 22,5 mm, 3 h, 6,36 g). (pd. th. 6,72 g, 2 chalques). A/ *Anépigraphe*. Buste tourelé et drapé de Tyché à droite, coiffée d'une couronne murale, les cheveux tombant sur la nuque. R/ *Date phénicienne*. (AP). (Arados). Proue de navire ornée d'une statue d'Athéna Promachos à gauche. Exemplaire sur un flan large, parfaitement centré des deux côtés avec les grénétis visibles à l'usure importante, mais parfaitement lisible et identifiable. Patine vert foncé, légèrement granuleuse. Laffaille - B. - - BMC. - - HGCS. 10/86 - GC. 6002 var. - Frédérique Duyrat, *Arados hellénistique*. Étude historique et monétaire, XII + 436 pages, 13 cartes, 50 planches, n° 1427. TB+115 €
Ce type semble bien être un dichalque bien que présenté sous la même typologie ou un chalque du début de série.



bgr_293857. Chalque, c. 242-166 AC., Arados, Phénicie, étalon phénicien, (Ae, Ø 16,5 mm, 6 h, 2,93 g). (pd. th. 3,36 g, 2 chalques). A/ Même description. R/ Même description. Exemplaire sur un petit flan bien centré. Jolie tête de Tyché au droit. Revers bien venu. Jolie patine vert foncé et sable. Laffaille - B. - - BMC. - - HGCS. 10/86 - GC. 6002 var. - Frédérique Duyrat, *Arados hellénistique*. Étude historique et monétaire, XII + 436 pages, 13 cartes, 50 planches, n° 1379. TTB125 €
Très joli symbole marin. Sur cet exemplaire, seul le monogramme est visible derrière la statue d'Athéna.



bgr_300929. Tetrobole, 241-239 AC., Arados, Phénicie, (Ae, Ø 14 mm, 9 h, 2,84 g). (pd. th. 2,80 g). A/ *Anépigraphe*. Tête aurée de Zeus à droite. R/ (AP). (Arados). Proue de galère à gauche avec triple rostre, ornée d'un astre et un croissant surmonté d'une petite Niké (Victoria) debout à gauche. Exemplaire sur un petit flan ovale bien centré. Belle tête de Zeus. Galère bien venue à la frappe. Jolie patine de collection ancienne avec des reflets dorés. BMC. 86 - GC. 5982 - B. - - HGCS. 10/64 - Cop. 25 - Frédérique Duyrat, *Arados hellénistique*. Étude historique et monétaire, XII + 436 pages, 13 cartes, 50 planches, n° 1464 (A/2 - R/2), pl. 20. RR. TTB+450 €
Cet exemplaire provient de la vente Sternberg XIX, 1987, n° 228. Type sans date avec monogramme. Mêmes coins que l'exemplaire de la collection Dewing n° 2656.



bgr_300954. Chalque, c. 241-239 AC., 141, Arados, Phénicie, étalon attique, (Ae, Ø 15,5 mm, 8 h, 3,40 g). (pd. th. 4,20 g). A/ *Anépigraphe*. Tête tourelée de Tyché à droite. R/ *Date phénicienne*. (AP). (Arados). Proue de galère à gauche avec triple rostre surmonté d'une Niké. Exemplaire sur un flan ovale, épais et irrégulier à l'usure importante, mais parfaitement lisible et identifiable. Patine marron foncé. BMC. 319 - GC. 5994 - B. - - HGCS. 10/86 - Cop. - - Frédérique Duyrat, *Arados hellénistique*. Étude historique et monétaire, XII + 436 pages, 13 cartes, 50 planches, n° 1374-1403, pl. 19. RR. TTB+85 €
Cet exemplaire a été acquis en 1986. Type non daté frappé en début de période entre 242 et 239 avant J.-C.



bgr_300941. Hemidrachme, 234-233 AC., 26, Arados, Phénicie, étalon attique, (Ae, Ø 14 mm, 11 h, 2,12 g). (pd. th. 2,10 g). A/ Même description. R/ *Date phénicienne (an 26)*. (AP). (Arados). Proue de galère à gauche avec triple rostre. Exemplaire sur un petit flan ovale bien centré. Belle tête de Tyché avec une petite faiblesse de frappe. Très joli revers bien venu à la frappe de style fin. Belle patine de collection ancienne avec des reflets dorés. BMC. - - GC. 5987 - B. - - HGCS. 10/66 - Cop. - - Frédérique Duyrat, *Arados hellénistique*. Étude historique et monétaire, XII + 436 pages, 13 cartes, 50 planches, n° 1587 (A/9 - R/1), pl. 21. RR. TTB+350 €
Cet exemplaire a été acquis en 1989. Type daté (an 26). Mêmes coins que les exemplaires du Cabinet des médailles de la BnF, collection du duc de Luynes n° 3081 et 3082.



bgr_300960. Chalque, c. 215-187 AC., 141, Arados, Phénicie, étalon attique, (Ae, Ø 15,5 mm, 12 h, 3,17 g). (pd. th. 4,20 g). A/ Anépigraphie. Buste tourelé et drapé de Tyché à droite. R/ Date phénicienne à l'exergue. (AP). (Arados). Proue de galère à gauche avec triple rostre. Exemplaire sur un flan ovale, bien centré à l'usure importante, identifiable. Beau buste de Tyché. Proue bien venue au revers. Patine vert noir.

BMC.- - GC. 6000 - B.- - HGCS. 10/87 - Cop.- - Frédérique Duyrat, Arados hellénistique. Étude historique et monétaire, XII + 436 pages, 13 cartes, 50 planches, n° 1643-1732, pl. 21-22.

R. TB+75 €
Cet exemplaire a été acquis en 1986. Type daté mais non identifiable.



bgr_262557. Hemichalque, c. 159-158 AC., 101, Arados, Phénicie, (Ae, Ø 13 mm, 12 h, 1,71 g). (pd. th. 1,80 g, 1/8 obole).

A/ Anépigraphie. Buste tourelé et drapé de Tyché à droite, coiffée de la couronne murale ; grénétis circulaire.

R/ Date phénicienne. (an 125). Aplustre vu de droite. Exemplaire sur un tout petit flan bien centré avec le grénétis visibles au droit. Belle tête de Tyché. Joli revers. Très belle patine vert olive clair.

Laffaille- - GC. 6003 var. - B.- - HGCS. 10/93 - BMC.-.

R. SUP110 €
Cet exemplaire provient du stock de CFO (1994) et de la collection du Dr. Charles Haas. Très beau portrait de style « grec ». C'est la plus petite monnaie divisionnaire grecque frappée pour Arados correspondant à l'hemitartemorion.



bgr_300968. Hemichalque, 146-145 AC., 114, Arados, Phénicie, (Ae, Ø 16,5 mm, 1 h, 3,46 g). (pd. th. 3,36 g).

A/ Anépigraphie. Tête laurée de Zeus à droite. R/ Date phénicienne. (an 114). Proue de galère à gauche avec triple rostre.

Exemplaire sur un petit flan, épais, bien centré avec les grénétis visibles. Belle tête de Zeus. Galère bien venue à la frappe. Jolie patine foncé lissé.

BMC.- - GC. 6001 - B.- - HGCS. 10/88 - Frédérique Duyrat, Arados hellénistique. Étude historique et monétaire, XII + 436 pages, 13 cartes, 50 planches, n° 2014-2046.

R. SUP145 €
et exemplaire a été acquis en 1989. Pièce datée (an 114) mais dont la séquence des coins ne peut être établie.



bgr_300945. Tetrobole, 129-128 AC., 131, Arados, Phénicie, étalon attique, (Ae, Ø 14,5 mm, 1 h, 2,44 g). (pd. th. 2,80 g). A/ Même description. R/ (AP). (Arados). Proue de galère à gauche avec triple rostre, ornée d'un astre et un croissant surmonté d'une petite Niké (Victoria) debout à gauche. Exemplaire sur un petit flan irrégulier. Belle tête de Zeus à l'usure régulière. Joli revers de style fin, bien lisible. Patine de collection ancienne avec des reflets dorés. BMC. 314 - GC. 5993 - B.- - HGCS. 10/64 - Cop. 25 - Frédérique Duyrat, Arados hellénistique. Étude historique et monétaire, XII + 436 pages, 13 cartes, 50 planches, n° 1502 (A1 - R/16), pl.20.

RR. TTB280 €
Cet exemplaire a été acquis en 1989. Poids léger. Type avec date et monogramme. Mêmes coins que l'exemplaire de la collection du British Museum (BMC. 314).



bgr_300971. Hemichalque, c. 129-127 AC., 131132, Arados, Phénicie, étalon phénicien, (Ae, Ø 17 mm, 12 h, 2,83 g). (pd. th. 3,36 g, hemichalkon). A/ Anépigraphie. Bustes accolés de Zeus lauré et d'Héra coiffée du stéphane à droite ; grénétis. R/ Date phénicienne. (an 131 ou 132).

Proue de galère à gauche richement décorée. Exemplaire sur un petit flan bien centré des deux côtés avec les grénétis visibles. Beaux portraits. Joli revers, mais frappe faible sur la date. Jolie patine marron foncé. BMC. 297 pl. V/1 - GC. 6004 var. - B. 1042 - Cop. 68 - HGCS. 10/90 - Frédérique Duyrat, Arados hellénistique. Étude historique et monétaire, XII + 436 pages, 13 cartes, 50 planches, n° 4228-4381, pl. 47-48.

R. TTB+145 €
Cet exemplaire provient du stock CGB en 1999. Poids léger. Très beaux portraits de style « grec ». Il est très difficile de dater précisément ce cuivre.



bgr_300972. Hemichalque, c. 129-127 AC., 131132, Arados, Phénicie, étalon phénicien, (Ae, Ø 17,5 mm, 12 h, 3,17 g). (pd. th. 3,36 g, hemichalkon). A/ Même description. R/ Même description. Exemplaire sur un petit flan ovale avec les grénétis visibles. Faiblesse de frappe sur les bustes au droit. Joli revers de style fin. Belle patine vert foncé. BMC. 295 pl. V/1 - GC. 6004 var. - B. 1042 - Cop. 68 - HGCS. 10/90 - Frédérique Duyrat, Arados hellénistique. Étude historique et monétaire, XII + 436 pages, 13 cartes, 50 planches, n° 4228-4381, pl. 47-48.

R. TTB125 €
Cet exemplaire provient de la vente Weil de Neuilly en 2001. monnaies datée (an 131 ou 132).



bgr 300949. Hemidrachme, 119-118 AC., 141, Arados, Phénicie, étalon attique, (Arc, Ø 13 mm, 12 h, 1,69 g). (pd. th. 2,10 g).

A/ Anépigraphé. Tête tourelée de Tyché à droite ; derrière une palme sur l'épaule.

R/ Date phénicienne (ΘΣ, B/AMA. (Arados). Proue de galère à gauche avec triple rostre.

Exemplaire sur un petit flan ovale bien centré à l'usure régulière. Belle tête de Tyché. Joli revers. Belle patine de collection ancienne avec des reflets dorés.

BMC. 319 - GC. 5994 - B. - HGCS. 10/66 - Cop. - - Frédérique Duyrat, Arados hellénistique. Étude historique et monétaire, XII + 436 pages, 13 cartes, 50 planches, n° 1604 (A/12 - R/15), pl. 21.

RR. TTB250 €

Cet exemplaire a été acquis en 1996. Type daté (an 141). Mêmes coins que les exemplaires du British Museum (BMC. 318-319).



bgr 300969. Chalque, 113-112 AC., 147, Arados, Phénicie, étalon phénicien, (Ae, Ø 20,5 mm, 12 h, 3,27 g). (pd. th. 3,36 g, 2 chalques).

A/ Anépigraphé. Buste tourelé et drapé de Tyché à droite, coiffée d'une couronne murale, les cheveux tombant sur la nuque ; et une palme sur l'épaule ; grènetis circulaire.

R/ Date phénicienne. Poséidon, nu jusqu'à la ceinture, assis à gauche sur une proue de navire, tenant une couronne de la main droite et un trident de la gauche ; devant, une figurine d'Athéna combattant à gauche.

Exemplaire de qualité exceptionnelle pour ce type sur un flan large et mince, irrégulier, parfaitement centré des deux côtés où toutes les inscriptions sont visibles. Très belle tête de Tyché. Revers bien venu à la frappe. Magnifique patine vert foncé.

Laffaille - B. - BMC. 310 - HGCS. 10/78 - GC. 6002 - Frédérique Duyrat, Arados hellénistique. Étude historique et monétaire, XII + 436 pages, 13 cartes, 50 planches, n°2456 (A/86 - R/130) pl. 23.

R. SUP350 €

Cet exemplaire a été acquis en 1989. Poids léger. Date phénicienne (an 147). Mêmes coins que l'exemplaire du British Museum (BMC. 310/3).



bgr 374424. Tétradrachme stéphanophore, 87-86 AC., 173, Arados, Phénicie, étalon rhodien, (Ar, Ø 26,5 mm, 12 h, 14,94 g). (pd. th. 15,36 g, 4 drachmes ou 24 oboles).

A/ Anépigraphé. Buste de Tyché à droite, coiffée d'une couronne tourelée, voilée et drapée ; grènetis perlé circulaire. R/ ΑΡΑΔΙΩΝ/ ΓΡΡ/ ΜΣ. (d' Arados an 193). Niké debout à gauche, tenant un aplustre de la main droite et une palme de la main gauche ; le tout dans une couronne.

Exemplaire sur un flan large, bien centré des deux côtés. Beau portrait de Tyché avec le métal légèrement corné. Revers bien venu à la frappe. Patine grise de collection ancienne légèrement tachée au droit avec des reflets mordorés. Conserve au revers une partie de son brillant de frappe et de son coupant d'origine.

BMC. - - HGCS. 10/72 - Duyrat 3455 pl. 40 - DCA. 772/173.

R. TTB+ /SUP.....650 €

Cet exemplaire provient de la collection Abdo Ayoub. Portrait de très beau style.



bgr 368599. Tétradrachme stéphanophore, 87-86 AC., 173, Arados, Phénicie, étalon rhodien, (Ar, Ø 26,5 mm, 12 h, 15,16 g). (pd. th. 15,36 g, 4 drachmes ou 24 oboles). A/ Même description.

R/ ΑΡΑΔΙΩΝ/ ΓΡΡ/ γ/ ΜΣ. (d' Arados an 193). Niké debout à gauche, tenant un aplustre de la main droite et une palme de la main gauche ; le tout dans une couronne.

Exemplaire sur un flan large, bien centré des deux côtés. Beau portrait de Tyché à l'usure régulière. Revers de frappe molle. Patine de collection ancienne.

BMC. - - HGCS. 10/72 - Duyrat 3487 pl. 41 - DCA. 772/173.

R. TTB350 €



bgr 300975. Chalque, 84-83 AC., 176, Arados, Phénicie, étalon phénicien, (Ae, Ø 20,5 mm, 12 h, 6,17 g). (pd. th. 6,75 g).

A/ Anépigraphé. Buste voilé et drapé d'Astarté ou d'Europe à droite, coiffée du stéphanos.

R/ ΚΙΣ/ ΠΣ// ΡΟΣ/ Ρ γ. (an 176). Taureau ou Zébu bondissant à gauche.

Exemplaire sur un flan large et irrégulier bien centré des deux côtés avec le grènetis visible au droit. Très beau buste d'Astarté. Revers bien venu à la frappe. Très jolie patine vert noir lissée.

BMC. 337 - GC. 6005 - B. 1099 - HGCS. 10/80 - Frédérique Duyrat, Arados hellénistique. Étude historique et monétaire, XII + 436 pages, 13 cartes, 50 planches, n° 4603 (A/1 - R/1), pl. 50.

RR. TTB+280 €

Cet exemplaire provient de la vente Münzzentrum d'avril 1993. Au droit, E. Babelon décrivait l'entité féminine comme Tyché. Nous n'avons pas relevé de liaison de coin pertinente. Notre exemplaire de bonne facture semble beaucoup plus rare que ne le laissent supposer les ouvrages généraux.



bgr_343973. Shekel, c. 450-420 AC, Byblos, Phénicie, étalon phénicien, (Ar, Ø 26 mm, 6 h, 11,50 g). (pd. th. 13,44 g, 4 drachmes ou 24 oboles). A/ Anépigraphie. Galère voguant à gauche, ornée d'un masque de lion avec trois hoplites à l'intérieur ; gouvernail ; au-dessous, les flots, un hippocampe tourné à gauche.

R/ Anépigraphie. Vautour debout à gauche au-dessus de la dépouille d'un bœuf ; le tout dans les restes d'un carré creux.

Exemplaire sur un petit flan ovale et irrégulier à l'usure très importante, lisible et identifiable. Droit bien venu. Revers plus usé. Patine grise granuleuse. BMC. - GC. - Dewing. - HGCS. 10/126 - Byblos 102 (A/ 1 - R/ ?), pl. 5 - PC. 84 p. 595, pl. LXXXII - Betlyon 5.

RRR. TB+ /TB.....1200 €
Poids léger. Frappé avec un coin rouillé. Dans le corpus publié en 2014, nous avons quarante-et-un exemplaires avec sept coins de droit et huit coins de revers dont vingt-cinq shekels dont les coins sont pas identifiables. Cette émission semble en effet très rare.



bgr_374424



bgr_343973



bgr_343961. Quart de shekel, c. 450-420 AC, Byblos, Phénicie, étalon phénicien, (Ar, Ø 15,5 mm, 9 h, 3,24 g). (pd. th. 3,75 g, 4 drachmes ou 24 oboles). A/ Anépigraphie. Galère voguant à gauche, ornée d'un masque de lion avec trois hoplites à l'intérieur ; gouvernail ; au-dessous, les flots, un hippocampe et un coquillage couché (murex). R/ Même description. Exemplaire sur un flan ovale et irrégulier à l'usure très importante, identifiable. Patine grise granuleuse. BMC. 1 - GC. 6007 (450£) - Dewing. - HGCS. 10/127 - Byblos 142 (A/ 1 - R/ ?), pl. 5 - PC. 85 p. 595, pl. LXXXII - Betlyon 6.

RRR. TB+350 €
Frappé avec un coin rouillé. Dans le corpus publié en 2014, nous dix-sept exemplaires avec quatre coins de droit et sept de revers. Cette émission semble en effet très rare.



bgr_300976. Quart de shekel, c. 450-420 AC, Byblos, Phénicie, étalon phénicien, (Ar, Ø 17 mm, 4 h, 3,06 g). (pd. th. 3,75 g, 4 drachmes ou 24 oboles). A/ Même description. R/ Même description. Exemplaire sur un flan ovale et irrégulier à l'usure très importante, identifiable. Patine grise granuleuse. BMC. 1 - GC. 6007 (450£) - Dewing. - HGCS. 10/127 - Betlyon 6.

RRR. TB195 €
Frappé avec un coin rouillé.

BYBLOS - (IV^e siècle avant J.-C.)

Elpaal - Roi - (c. 400-380 AC).



bgr_343972. Statère, c. 450-425 AC., Byblos, Phénicie, étalon phénicien, (Ar, Ø 7,5 mm, 9 h, 8,11 g). (pd. th. 9,40 g, 1,5 oboles). A/ Anépigraphie. Sphinx agenouillé à gauche, coiffé de la double couronne égyptienne. R/ Anépigraphie. Double lotus ; grénétis circulaire ; le tout dans un carré creux. Exemplaire sur un flan globulaire et irrégulier, légèrement décentré au droit. Joli revers. Patine grise. BMC. - GC. 6006 (4500£) - HGCS. 10/118 (R2) - Byblos 4 pl. 1 (A/ 3 - R/ 2) - PC. 75 p. 594, pl. LXXVI. RRR. TB+7500 €
Poids léger. Il est impossible de déterminer avec certitude à quelle période appartient ce shekel. Dans leur corpus sur Byblos, J. Elayi et A. G. Elayi on recensé dix-huit exemplaires avec cinq coins de droit et quatre coins de revers.



bgr_343974. Shekel, c. 425-401 AC., Byblos, Phénicie, étalon phénicien, (Ar, Ø 28,5 mm, 2 h, 13,19 g). (pd. th. 13,44 g, 4 drachmes ou 24 oboles). A/ Anépigraphé. Galère voguant à gauche, ornée d'un masque de lion avec trois hoplites à l'intérieur ; gouvernail ; au-dessous, les flots, un hippocampe et un coquillage couché (murex). R/ Légende araméenne (Elpaal, roi de Gebal). Lion bondissant à gauche sur un taureau.

Exemplaire sur un flan large et ovale, bien centré des deux côtés à l'usure importante, mais lisible et identifiable. Droit visible. Frappe un peu brouillée au revers. Patine gris foncé de collection ancienne, légèrement piquée.

BMC. 3 - GC. 6009 (250€) - Dewing- - PC. 88 p. 595, pl. LXXXII - Byblos 181 pl. 6 - HGCS. 10/130 - Betylon 9.

RR. TB+1500 €
Dans leur corpus sur Byblos, J. Elayi et A. G. Elayi ont recensé douze exemplaires avec quatre coins de droit et huit coins de revers identifiés.



bgr_343966. Quart de shekel, c. 425-401 AC., Byblos, Phénicie, étalon phénicien, (Ar, Ø 16,5 mm, 9 h, 3,31 g). (pd. th. 3,36 g, drachme ou 6 oboles). A/ Même description. R/ Même description.

Exemplaire sur un flan quadrangulaire, bien centré des deux côtés. Très joli droit de style fin, bien venu à la frappe. Revers brouillé de frappe molle. Jolie patine grise superficielle avec des reflets dorés.

BMC. 3 - GC. 6009 (250€) - Dewing- - PC. 89 p. 595, pl. LXXXII - Byblos 193 pl. - HGCS. 10/131 - Betylon 10-11.

RR. TTB450 €
Dans leur corpus sur Byblos, J. Elayi et A. G. Elayi ont recensé vingt-sept exemplaires avec sept coins de droit et treize coins de revers identifiés.



bgr_343974



bgr_300977. Seizième de shekel, c. 425-401 AC., Byblos, Phénicie, étalon phénicien, (Ar, Ø 9 mm, 4 h, 0,63 g). (pd. th. 0,75 g, 1,5 oboles). A/ Anépigraphé. Galère voguant à gauche, ornée d'un masque de lion avec deux hoplites à l'intérieur ; gouvernail ; au-dessous, les flots, un hippocampe et un coquillage couché (murex). R/ Légende araméenne (Elpa'al roi de Gebal). Lion bondissant à gauche sur un taureau. Exemplaire sur un petit flan bien venu à la frappe au droit, non reconnaissable au revers. Patine grise de collection ancienne. BMC. 8 pl. 11/1 - GC. 6014 (75€) - HGCS. 10/132.

R. TB+125 €

Cet exemplaire a été acquis en 1989. Il est impossible de déterminer avec certitude à quelle période appartient ce seizième de shekel. Type plus ancien contemporain d'Elpa'al.



bgr_300978. Trente-deuxième de shekel, c. 400-350 AC., Byblos, Phénicie, étalon phénicien, (Ar, Ø 7,5 mm, 9 h, 0,40 g). (pd. th. 0,38 g, 1,5 oboles).

A/ Anépigraphé. Galère voguant à gauche, ornée d'un masque de lion avec un hoplite à l'intérieur ; un hippocampe au-dessous. R/ Légende araméenne (Elpa'al roi de Gebal). Lion passant à gauche. Exemplaire sur un flan minuscule, lisible et identifiable. Patine de collection ancienne. BMC. - - GC. - - HGCS. 10/-.

R. TB+145 €

Il est impossible de déterminer avec certitude à quelle période appartient ce seizième de shekel. Semble complètement inédit et non recensé avec le lion seul.

Ainel - roi - (c. 330 avant J.-C.).



bgr_293827. Seizième de shekel, c. 330 AC., Byblos, Phénicie, étalon phénicien, (Ar, Ø 10,5 mm, 0,73 g). (pd. th. 0,75 g, 1,5 oboles). A/ Anépigraphé. Galère voguant à gauche, ornée d'un masque de lion avec deux hoplites à l'intérieur ; gouvernail ; au-dessous, les flots, un hippocampe et un coquillage couché (murex). R/ Légende araméenne (Ainel, roi de Gebal). Lion bondissant à gauche sur un taureau. Exemplaire sur un petit flan bien venu à la frappe au droit, non reconnaissable au revers. Patine grise de collection ancienne. BMC. 8 pl. 11/1 - GC. 6014 (75€) - HGCS. 10/139.

R. TTB/B.125 €

Il est impossible de déterminer avec certitude à quelle période appartient ce seizième de shekel.

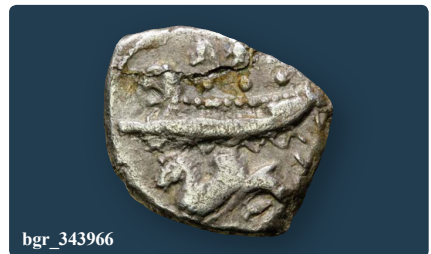

bgr_343966

DORA - (I^{er} siècle avant J.-C.)



bgr 300986. Unité, c. 100-50 AC., Dora, Phénicie, (Ae, Ø 22 mm, 6 h, 5,07 g). (pd. th. 7,50 g). A/ Anépigraphe. Tête barbue de Melqart à droite, coiffé de la léonté. R/ légende phénicienne. Astarté tournée et drapée debout à gauche, tenant une phiale de la main droite et une corne d'abondance de la main gauche ; dans le champ à droite, un thyrsse. Exemplaire sur un flan ovale bien centré des deux côtés avec les grénétis visibles à l'usure très importante, identifiable. Patine marron foncé.
 BMC. 14 - GC.- - HGCS. 10/- - Duyrat 2002.
 RRR. TB /TB+.....150 €
 Cet exemplaire a été acquis en 1986.

MARATHOS - (III^e - II^e siècle avant J.-C.)



bgr 300988. Chalque, 172-171 AC., 88, Marathos, Phénicie, (Ae, Ø 20,5 mm, 12 h, 6,29 g). (2 chalques). A/ Anépigraphe. Buste drapé d'Hermès à droite, le caducée sur l'épaule. R/ Lettres et chiffres phéniciens. (an 88). Marathos drapé debout à gauche, brandissant de la main droite un aplatton. Exemplaire sur un flan ovale et épais, bien centré des deux côtés à l'usure importante mais parfaitement lisible et identifiable. Patine marron foncé.
 BMC. 20 - GC. 6038 - HGCS. 10/194 - Frédérique Duyrat, Les ateliers monétaires de Phénicie du Nord à l'époque hellénistique, Beyrouth, 2002, p. 30-32, n° 216-268, pl II.
 RRR. TB+195 €
 Un seul exemplaire recensé pour l'an 88 provenant de la collection du musée de Berlin. Ce type semble beaucoup plus rare que ne le laissent supposer les ouvrages généraux.



bgr 300989. Chalque, 169-168 AC., 88, Marathos, Phénicie, (Ae, Ø 19 mm, 12 h, 6,61 g). (2 chalques). A/ Même description. R/ Lettres et chiffres phéniciens. (an 91). Marathos drapé debout à gauche, brandissant de la main droite un aplatton. Exemplaire sur un petit flan épais bien centré des

deux côtés. Très beau portrait d'Hermès. Revers particulièrement bien venu à la frappe. Magnifique patine vert olive foncé.
 BMC. 23 - GC. 6038 - HGCS. 10/194 - Frédérique Duyrat, Les ateliers monétaires de Phénicie du Nord à l'époque hellénistique, Beyrouth, 2002, p. 30-32, n° 216-268, n° 267, pl. II (1 ex.).

RRR. SUP320 €
 Cet exemplaire provient de la vente Hirsch de mai 1993. Pour cette date, F. Duyrat a recensé six exemplaires pour quatre variétés avec six coins de droit et six coins de revers Ce type semble beaucoup plus rare que ne le laissent supposer les ouvrages généraux.



bgr 237363. Dichalque, 163-162 AC., 97, Marathos, Phénicie, étalon persique, (Ae, Ø 20,5 mm, 12 h, 9,57 g). (2 chalques). A/ Anépigraphe. Buste voilé et drapé de femme à droite, coiffée du stéphané (Bérénice II). R/ Lettres et chiffres phéniciens (m/r/th). (an 97). Asklios-Eschoum debout à droite, tenant un aplustré. Exemplaire sur un flan ovale et épais, bien centré des deux côtés. Beau portrait. Frappe molle au revers, mais lisible et identifiable. Patine noire.
 BMC. 6 var. pl. 15/6 - GC. 6037 - B. 1462 var.
 R. TTB /TB+.....50 €
 Au droit, E. Babelon reconnaît dans le buste voilé celui de Bérénice II, la femme de Ptolémée III. Pièce datée de l'an 97.



bgr 300987. Dichalque, 162-161 AC., 98, Marathos, Phénicie, (Ae, Ø 22 mm, 12 h, 10,15 g). (2 chalques). A/ Anépigraphe. Buste voilé et drapé d'Astarté à droite, coiffée du stéphané. R/ Lettres et chiffres phéniciens. (an 98). Marathos drapé debout à gauche, tenant un aplatton de la main droite tendue, le coude gauche appuyé sur une colonne. Exemplaire sur un flan ovale et épais, bien centré des deux côtés. Beau portrait. Frappe un peu molle au revers, mais bien lisible et identifiable. Belle patine noire.
 BMC. 4 - GC. 6037 - B. 1462 var. - HGCS. 10/193 - Frédérique Duyrat, Les ateliers monétaires de Phénicie du Nord à l'époque hellénistique, Beyrouth, 2002, p. 26-29, n° 84-171, 123 pl. I (11 ex.).
 R. TTB+ /TTB.....280 €
 Cet exemplaire a été acquis en 1990. Au droit, E. Babelon reconnaît dans le buste voilé celui de Bérénice II, la femme de Ptolémée III. Pièce datée de l'an 98 d'Arados. Pour cette date, F. Duyrat a recensé onze exemplaires avec quatre coins de droit et onze coins de revers.



bgr_300990. Hemichalque, 156-155 AC., 104, Marathos, Phénicie, (Ae, Ø 15,5 mm, 12 h, 4,66 g). (2 chalques).

A/ *Anépigraphe.* Buste de Tyché tourelé et drapé à droite, une palme sur l'épaule.

R/ *Lettres et chiffres phéniciens.* (an 91). Marathos drapé debout à gauche, tenant de la main droite un aplatéon, le coude gauche appuyé sur une colonne. Exemple sur un petit flan épais bien centré des deux côtés. Frappe un peu molle sur la tête de Tyché. Très joli revers. Belle patine vert foncé.

BMC. - GC. 6041 - HGCS. 10/202 - Frédérique Duyrat, Les ateliers monétaires de Phénicie du Nord à l'époque hellénistique, Beyrouth, 2002, p. 33-35, n° 268-315, pl III.

RRR. TTB+ 225 €

Cet exemplaire provient du stock CGB en 1994.

Pour cette date, F. Duyrat a recensé cinq exemplaires pour quatre variétés avec cinq coins de droit et cinq coins de revers Ce type semble beaucoup plus rare que ne le laissent supposer les ouvrages généraux.



bgr_326069. Dichalque, 152-151 AC., 108, Marathos, Phénicie, (Ae, Ø 21,5 mm, 12 h, 8,60 g). (2 chalques).

A/ *Anépigraphe.* Buste voilé et drapé d'Astarté à droite, coiffée du stéphané.

R/ *Lettres et chiffres phéniciens.* (an 108). Marathos drapé debout à gauche, tenant un aplatéon de la main droite tendue, le coude gauche appuyé sur une colonne.

Exemplaire sur un petit flan épais, parfaitement centré des deux côtés avec les grénétis complets. Belle tête au droit. Revers de style fin. Jolie patine vert foncé.

BMC. 4 - GC. 6037 - B. 1474 - HGCS. 10/193 - Frédérique Duyrat, Les ateliers monétaires de Phénicie du Nord à l'époque hellénistique, Beyrouth, 2002, p. 26-29, n° 84-171, 170 pl. II (1 ex.).

R. SUP 250 €

Au droit, E. Babelon reconnaît dans le buste voilé celui de Bérénice II, la femme de Ptolémée III. Pièce datée de l'an 108 d'Arados. Pour cette date, F. Duyrat a recensé un exemplaire une paire de coin (A/56 - R/ 83).

SIDON - (IV^e siècle avant J.-C.)

Bodashtart - (384-370 avant J.-C.).



bgr_300897. Unité, c. 370-358 AC, Sidon, Phénicie, étalon phénicien, (Ae, Ø 16 mm, 12 h, 6,46 g). (pd. th. 7,00 g).

A/ *Anépigraphe.* Galère de guerre voguant à gauche ; au-dessous, les flots.

R/ *Anépigraphe.* Le Grand Roi debout à gauche dans un char triomphal au pas conduit par un auriage.

Exemplaire sur un petit flan très épais légèrement décentré au droit. Sujet de revers intéressant. Patine marron granuleuse. BMC. 48 - GC. 5955 - B. traité927 - HGCS. 10/248 - J. W. Betlyon, Pre-Alexandrine Coinage of Sidon, MN. 21, p. 24, n° 29, pl. 3 var. - J. et A. G. Elayi, Le monnayage de la cité phénicienne de Sidon à l'époque perse (V^e - IV^e s. av. J.-C.), Paris, 2004, n° 2321-2450.

R. TTB 95 €

Type anonyme.

Abdashtart on Straton I^{er} - (372-358 avant J.-C.).



bgr_293866. Seizième de shekel, c. 361-360 AC., 5, Sidon, Phénicie, étalon perse, (Ar, Ø 10 mm, 12 h, 0,68 g). (pd. th. 0,66 g, tritartemorien).

A/ *date phénicienne.* Galère de guerre voguant à gauche avec rameurs, rames et boucliers ; zigzag figurant la mer.

R/ *Lettre phénicienne (90).* Le grand Roi debout à gauche, tourné à droite combattant un lion dressé à gauche ; le tout dans les restes d'un carré creux.

Exemplaire sur un petit flan bien centré des deux côtés. Frappe un peu molle au droit avec une usure très importante. Très joli revers finement détaillé. Jolie patine de collection ancienne.

BMC. 67 - GC. 5940 - HGCS. 10/ - J. W. Betlyon, Pre-Alexandrine Coinage of Sidon, MN. 21, p. 30, n° 34, pl. 4 - J. et A. G. Elayi, Trésors de monnaies phéniciennes et circulation monétaire (V^e-IV^e siècles avant J.-C.), Paris 1993, trésor n° 23-24, Trésors de Qasr Naba.

R. TB /TTB+ 145 €

Ces monnaies ont parfois été données abusivement à Mazaïos, satrape de Cilicie.



bgr_343958

SIDON - (V^e - IV^e siècles avant J.-C.)



bgr_343959. Dishekel, c. 450-425, 7, Sidon, Phénicie, étalon phénicien réduit, (Ar, Ø 28,5 mm, 12 h, 27,99 g). (pd. th. 27,50 g, 4 sicles ou 8 drachmes).

A/ Anépigraphe. Galère de guerre voguant à gauche avec une série de rames, ornée d'une rangée de boucliers (treize) ; au centre, mat déployé et quatre voiles ; à la poupe étendard naval et un double gouvernail ; au-dessous double ligne en zigzag pour figurer les flots ; le tout dans un grénétis cordonné.

R/ Anépigraphe. Bige au pas à gauche conduit par un aurige, tenant les rênes ; derrière une divinité barbue (ou le Grand Roi), coiffée de la cidaris et vêtue de la candys, levant la main droite ; au-dessus, en creux, un protomé de bouquetin ; le tout dans un carré creux.

Exemplaire sur un flan très large quadrangulaire, irrégulier avec un important coup de cisaille au revers. Très belle représentation de la galère, légèrement bouchée à l'avant. Revers de bon style, mais touché par la marque de démonétisation bien visible. Patine de collection ancienne.

BMC. 1 - P.- - Cop.- - GC. 5927 (1750E) - B. traité 884 pl. CXVIII/1 - HGCS. 10/211 (R1) - B.- - B. traité- pl. CXVIII/1 - PC. 5 p. 586, pl. LXXV - J. W. Betlyon, Pre-Alexandrine Coinage of Sidon, MN. 21, p. 14, n°3, pl. II - J. et A. G. Elayi, Le monnayage de la cité phénicienne de Sidon à l'époque perse (V^e - IV^e s. av. J.-C.), Paris, 2004, n° 19-44.

RR. TTB/TB+.....7500 €
Importante marque de démonétisation au revers à trois heures sur la tranche et dans le champ. Sur cet exemplaire, on distingue une masse entre les mats ressemblant à un personnage.



bgr_343960. Dishekel, c. 450-425, 7, Sidon, Phénicie, étalon phénicien réduit, (Ar, Ø 28 mm, 12 h, 27,38 g). (pd. th. 27,50 g, 4 sicles ou 8 drachmes).

A/ Même description. **R/** Même description. Exemplaire sur un flan épais et ovale bien centré des deux côtés. Très belle représentation de la galère ramassée, de style fin, bien venue à la frappe. Usure plus marquée au revers. Patine de collection ancienne avec des traces de corrosion.

BMC. 1 - P.- - Cop.- - GC. 5927 (1750E) - B. traité 884 pl. CXVIII/1 - HGCS. 10/211 (R1) - B.- - B. traité- pl. CXVIII/1 - PC. 5 p. 586, pl. LXXV - J. W. Betlyon,

Pre-Alexandrine Coinage of Sidon, MN. 21, p. 14, n°3, pl. II - J. et A. G. Elayi, Le monnayage de la cité phénicienne de Sidon à l'époque perse (V^e - IV^e s. av. J.-C.), Paris, 2004, n° 19-44.

RR. TTB/TB.....7200 €
Sur cet exemplaire la galère avec ses voiles hssées est particulièrement bien venue à la frappe.



bgr_343958. Dishekel, c. 425 - 417/410 AC., 7, Sidon, Phénicie, étalon phénicien réduit, (Ar, Ø 25 mm, 12 h, 27,25 g). (pd. th. 27,50 g, 4 sicles ou 8 drachmes).

A/ Anépigraphe. Galère de guerre avec un rang de rameurs et sans voile amarrée à gauche devant les murs fortifiés d'une enceinte de ville crénelée et flanquée de cinq tours sur une ligne d'exergue ; à l'exergue deux lions opposés.

R/ (BM) Inscription phénicienne. Bige bondissant à gauche conduit par un aurige, tenant les rênes ; derrière une divinité barbue (ou le Grand Roi), coiffée de la cidaris et vêtue de la candys, levant la main droite ; au-dessous, en creux, un protomé de chèvre à droite surmontée d'un soleil rayonnant ; le tout dans un grénétis circulaire cordelé.

Exemplaire de qualité exceptionnelle sur un petit flan très épais, bien centré des deux côtés avec le grénétis visible au revers. Très belle représentation du droit avec les lions bien visibles à l'exergue. Revers de haut relief malgré une frappe un peu molle et une usure plus marquée sur le Grand Roi. Jolie patine de collection ancienne avec des reflets dorés.

BMC. 6 - P.- - Cop.- - GC. 5930 (1250E) - B. traité 889 pl. CXVIII/5 - HGCS. 10/221 (R2) - B. 1565 pl. XXIX/21 - PC. 11 p. 587, pl. LXV - J. W. Betlyon, Pre-Alexandrine Coinage of Sidon, MN. 21, p. 17, n° 6, pl. II - J. et A. G. Elayi, Le monnayage de la cité phénicienne de Sidon à l'époque perse (V^e - IV^e s. av. J.-C.), Paris, 2004, n° 237-238.

RRR. TTB.....15000 €
Sur cet exemplaire, nous n'avons les lettres phéniciennes (BM) qu'au revers, mais elles semblent inversées. J. Betlyon signale ce fait, MN. 21, loc. cit., p. 17, note 21 : « The same coin exists with the inscription reversed ; this was an engraver's perceptual error ».



bgr_343959



bgr_293704. Quart de shekel, 358-357 AC., 8, Sidon, Phénicie, étalon phénicien réduit, (Ar, Ø 15,5 mm, 12 h, 2,71 g). (pd. th. 3,22 g, sicile ou 2 drachmes).

A/ IIIII IIII. Galère de guerre voguant à gauche avec une série de rames, ornée d'une rangée de boucliers (treize) ; à la poupe, un étendard (aplustre) ; au-dessous double ligne en zigzag pour figurer les flots ; grénétis circulaire cordonné.

R/ Légende phénicienne « 90 ». Bige au pas à gauche conduit par un aurige, tenant les rênes ; derrière une divinité barbue (ou le Grand Roi), coiffée de la cidaris et vêtue de la candies, levant la main droite ; grénétis circulaire cordonné.

Exemplaire sur un petit flan, bien centré à l'usure très importante, lisible et identifiable. Usure importante au droit. Joli revers. Patine gris foncé de collection ancienne.

BMC. 31 var. - P. - Cop. - GC. 5938 - B. traité 16 pl. CXXI - HGCS. 10/244 (R1) - J. W. Betlyon, Pre-Alexandrine Coinage of Sidon, MN. 21, p. 24, n° 23, pl. 3 var. - J. et A. G. Elayi, Le monnayage de la cité phénicienne de Sidon à l'époque perse (V^e - IV^e s. av. J.-C.), Paris, 2004, n° 1383-1392.

RR. TB /TTB.....195 €
Au revers, les deux lettres araméennes sont les initiales du roi (Abastoret). Notre exemplaire est frappé sur un étalon phénicien allégé donc après la réforme de 372 avant J.-C..



bgr_293871. Seizième de shekel, c. 345-344 AC., 9, Sidon, Phénicie, étalon persique, (Ar, Ø 10 mm, 12 h, 0,60 g). (pd. th. 0,66 g, tritartemorion).

A/ date phénicienne. Galère de guerre voguant à gauche avec rameurs, rames et boucliers ; zigzag figurant la mer.

R/ Lettre phénicienne (90). Le grand Roi debout à gauche, tourné à droite combattant un lion dressé à gauche ; le tout dans les restes d'un carré creux.

Exemplaire sur un petit irrégulier flan bien centré des deux côtés. Joli droit avec la date peu visible. Revers bien visible. Patine de collection ancienne.

BMC. 67 - GC. 5940 - HGCS. 10/265 - J. W. Betlyon, Pre-Alexandrine Coinage of Sidon, MN. 21, p. 30, n° 35, pl. 4 - J. et A. G. Elayi, Trésors de monnaies phéniciennes et circulation monétaire (V^e-IV^e siècles avant J.-C.), Paris 1993, trésor n° 23-24, Trésors de Qasr Naba.

R. TTB195 €
Ces monnaies ont parfois été données abusivement à Mazaios, satrape de Cilicie, mais c'est bien le cas avec un monnaie datée de l'an 9 (345-344 AC.) ou de l'an 19 (335-334 AC.).



bgr_300891. Quart de shekel, 333-332 AC., 10, Sidon, Phénicie, étalon phénicien réduit, (Ar, Ø 14,5 mm, 12 h, 2,95 g). (pd. th. 3,22 g, sicile ou 2 drachmes).

A/ Galère de guerre voguant à gauche avec une série de rames, ornée d'une rangée de boucliers (treize) ; à la poupe, un étendard (aplustre) ; au-dessous double ligne en zigzag pour figurer les flots ; grénétis circulaire cordonné.

R/ Légende phénicienne « 90 ». Bige au pas à gauche conduit par un aurige, tenant les rênes ; derrière une divinité barbue (ou le Grand Roi), coiffée de la cidaris et vêtue de la candies, levant la main droite ; grénétis circulaire cordonné.

Exemplaire sur un petit flan ovale, bien centré des deux côtés. Galère bien venue au droit avec la date bien visible. Joli revers. Belle patine de collection ancien avec des reflets dorés.

BMC. 31 var. - P. - Cop. - GC. 5938 - B. traité 16 pl. CXXI - HGCS. 10/24462 (R3) - J. W. Betlyon, Pre-Alexandrine Coinage of Sidon, MN. 21, p. 24, n° 26, pl. 3 var. - J. et A. G. Elayi, Le monnayage de la cité phénicienne de Sidon à l'époque perse (V^e - IV^e s. av. J.-C.), Paris, 2004, n° 1915.

RRR. TTB450 €
Au revers, les deux lettres araméennes sont les initiales du roi (Abastoret). Notre exemplaire est frappé sur un étalon phénicien allégé donc après la réforme de 372 avant J.-C..

'Abd' Ashtart III - (345-343/342 avant J.-C.).



bgr_344129. Seizième de shekel, c. 346/345 AC., 1, Sidon, Phénicie, étalon persique, (Ar, Ø 10,5 mm, 12 h, 0,71 g). (pd. th. 0,66 g, tritartemorion).

A/ date phénicienne. Galère de guerre voguant à gauche avec rameurs, rames et boucliers ; zigzag figurant la mer.

R/ Lettre phénicienne (90). Le grand Roi debout à gauche, tourné à droite combattant un lion dressé à gauche ; le tout dans les restes d'un carré creux.

Exemplaire sur un petit flan ovale à l'usure importante lisible et identifiable. Décentré au droit, mais année lisible. Joli revers. Patine grise.

BMC. 67 - GC. 5940 - HGCS. 10/259 - PC. 34 p. 589, pl. LXXXVII - J. W. Betlyon, Pre-Alexandrine Coinage of Sidon, MN. 21, p. 30, n° 41 - J. Elayi et A. G. Elayi, Sidon 1734-1787.

R. TTB120 €
Ces monnaies ont parfois été données abusivement à Mazaios, satrape de Cilicie. Il faudrait plutôt les attribuer d'après Hoover à Evagoras.



bgr 259328. Seizième de shekel, c. 345 - 343/342 AC., 3, Sidon, Phénicie, étalon persique, (Ar, Ø 10 mm, 12 h, 0,51 g). (pd. th. 0,66 g, tritartemorion).
A/ Même description. R/ Même description.

Exemplaire sur un petit flan bien centré des deux côtés, légèrement éclaté à 1 heure au revers. Frappe un peu molle au droit avec une usure superficielle. Très joli revers finement détaillé. Jolie patine de collection ancienne, légèrement granuleuse.

BMC. 67 - GC. 5940 - J. W. Betlyon, Pre-Alexandrine Coinage of Sidon, MN. 21, p. 30, n° 34, pl. 4 - J. et A. G. Elayi, Trésors de monnaies phéniciennes et circulation monétaire (V^e-IV^e siècles avant J.-C.), Paris 1993, trésor n° 23-24, Trésors de Qasr Naba.

R. TTB/SUP.....180 €
Cet exemplaire provient de la collection A. S. et de MONNAIES 45, n° 157. Ces monnaies ont parfois été données abusivement à Mazaios, satrape de Cilicie.



bgr 293868. Seizième de shekel, c. 340-339 AC., 3, Sidon, Phénicie, étalon persique, (Ar, Ø 9,5 mm, 12 h, 0,77 g). (pd. th. 0,66 g, tritartemorion).

A/ Même description. R/ Même description.
Exemplaire sur un petit irrégulier flan bien centré des deux côtés. Joli droit avec la date bien visible. Revers bien visible. Patine de collection ancienne avec des reflets dorés.

BMC. 67 - GC. 5940 - HGCS. 10/263 - J. W. Betlyon, Pre-Alexandrine Coinage of Sidon, MN. 21, p. 30, n° 26, pl. 4 - J. et A. G. Elayi, Trésors de monnaies phéniciennes et circulation monétaire (V^e-IV^e siècles avant J.-C.), Paris 1993, trésor n° 23-24, Trésors de Qasr Naba.

R. TTB195 €
Ces monnaies ont parfois été données abusivement à Mazaios, satrape de Cilicie.



bgr 300890. Seizième de shekel, c. 340-339 AC., 3, Sidon, Phénicie, étalon persique, (Ar, Ø 10 mm, 6 h, 0,68 g). (pd. th. 0,66 g, tritartemorion).

A/ date phénicienne (non visible). Galère de guerre voguant à gauche avec rameurs, rames et boucliers ; zigzag figurant la mer. R/ Même description.

Exemplaire sur un petit irrégulier flan bien centré des deux côtés. Usure importante au droit. Joli revers. Patine grise avec des reflets mordorés.

BMC. 67 - GC. 5940 - HGCS. 10/263 - J. W. Betlyon, Pre-Alexandrine Coinage of Sidon, MN. 21, p. 30, n° 26, pl. 4 - J. et A. G. Elayi, Trésors de monnaies phéniciennes et circulation monétaire (V^e-IV^e siècles avant J.-C.), Paris 1993, trésor n° 23-24, Trésors de Qasr Naba.

R. TB+ /TTB+145 €
Ces monnaies ont parfois été données abusivement à Mazaios, satrape de Cilicie.



bgr 300916. Tetrachalque, 109-110, 220, Sidon, Phénicie, (Ae, Ø 17,5 mm, 12 h, 5,08 g). (pd. th. 5,84 g, 4 chalques).

A/ Anépigraphie. Tête imberbe de Dionysos à droite avec une couronne de vigne. R/ ΚΣ / ΣΙΑΩΝΟΣ / ΘΕΑΣ. (Sidon la sainte, an 220). Ciste mystique dans une couronne dionysiaque.

Exemplaire sur un petit flan, bien centré des deux côtés. Belle tête de Dionysos. Joli revers de frappe un peu molle. Belle patine marron foncé.

BMC. 157 - GIC. - - Cop. - - DCA. 887 /220.

TTB+145 €
Semble être la dernière année de frappe pour le type (sous Trajan).



bgr 293861. Dichalque, 85-84 AC., 27, Sidon, Phénicie, étalon phénicien, (Ae, Ø 20,5 mm, 12 h, 5,25 g). (pd. th. 6,72 g, 2 chalques).

A/ Buste, voilé, tourelé et drapé de Tyché à droite ; grènetis circulaire ; monogramme derrière la tête.

R/ L et inscription phénicienne. ΖΚ / ΣΙΑΩΝΟΣ. (an 29/ de Sidon). Astarté drapée debout à gauche, tenant l'aplustre et la stylis sur une galère voguant à gauche.

Exemplaire sur un flan ovale, lisible et identifiable à l'usage importante. Belle tête de Tyché. Frappe un peu brouillée au revers. Patine vert foncé, légèrement granuleuse.

Laffaille - GIC. - - GC. 5964 - Cop. - - BMC. - - HGCS. 10/282.

R. TTB110 €
Exemplaire daté de l'an 27, difficile à placer dans une série et date qui ne semble pas recensée pour ce modèle.



bgr 293711. Dichalque, 83-82 AC., 29, Sidon, Phénicie, étalon phénicien, (Ae, Ø 19 mm, 12 h, 3,68 g). (2 chalques).

A/ Même description. R/ L et inscription phénicienne. ΘΚ / ΣΙΑΩΝΟΣ. (an 29/ de Sidon). Astarté drapée debout à gauche, tenant l'aplustre et la stylis sur une galère voguant à gauche.

Exemplaire sur un petit flan ovale et bien centré des deux côtés. Beau portrait de Tyché. Joli revers parfaitement lisible. Très belle patine vert olive.

Laffaille - GIC. - - GC. 5964 - Cop. - - BMC. - - HGCS. 10/282 - Rouvier 1362.

R. TTB150 €
Exemplaire daté de l'an 29, difficile à placer dans une série.



bgr_300901. Dichalque, 83-82 AC., 29, Sidon, Phénicie, étalon phénicien. (Ae, Ø 14 mm, 1 h, 2,54 g). (2 chalques). A/ Buste, voilé, tourelé et drapé de Tyché à droite ; grénétis circulaire. R/ Let inscription phénicienne. ΛΣ/ ΣΙΑΩΝΟΣ. (an 6/ de Sidon. Astarté drapée debout à gauche, tenant l'aplustre et la stylis sur une galère voguant à gauche. Exemplaire sur un petit flan ovale bien centré des deux côtés. Beau portrait de Tyché. Joli revers parfaitement lisible. Patine vert foncé. Laffaille- - GIC.- - GC. 5964 - Cop.- - BMC.- - HGCS. 10/288 - DCA. 891 /.

R. TTB+115 €
Cet exemplaire a été acquis en 1996. Poids léger. Exemplaire daté de l'an 6, de petit module.



bgr_300899. Demi-unité, c. 81-1 AC., 29, Sidon, Phénicie, étalon phénicien. (Ae, Ø 19 mm, 12 h, 3,41 g). (pd. th. 3,50 g, 2 chalques). A/ Buste, voilé, tourelé et drapé de Tyché à droite ; grénétis circulaire ; monogramme derrière la tête. R/ [ΣΙΑΩΝΙΩΝ]. (de Sidon). Europe assise sur un taureau chargeant à gauche, son voile flottant au-dessus d'elle. Exemplaire sur un petit flan ovale et bien centré au droit. Usure importante, mais parfaitement lisible et identifiable. Beau portrait de Tyché. Revers tout à fait inhabituel. Patine vert foncé granuleuse. Laffaille- - GIC.- - GC. 595 - Cop.- - BMC. 93 - HGCS. 10/290 - DCA. 895 - Rouvier 1304.

R. TTB+125 €
Cet exemplaire a été acquis en 1986. Cet exemplaire ne semble pas daté Rare représentation d'Europe au revers d'une monnaie de Sidon.



bgr_300907. Dichalque, 78-77 AC., 34, Sidon, Phénicie, étalon phénicien. (Ae, Ø 22,5 mm, 12 h, 8,02 g). (pd. th. 6,72 g, 2 chalques). A/ Bustes accolés de Tyché et de Zeus ; Tyché voilée, tourelée et drapée à droite ; Zeus laureé. R/ Inscription phénicienne. ΛΛ/ ΣΙΑΩΝΟΣ/ ΘΕΑΣ. (an 34/ Sidon la sainte). Galère voguant à gauche.

Exemplaire sur un flan large, ovale bien centré des deux côtés. Beaux portraits de Zeus et de Tyche. Revers bien venu à la frappe. Patine bicolore, verte au droit, marron au revers, légèrement granuleuse. Laffaille- - GIC.- - GC. 5965 - Cop.- - BMC. 137 - HGCS. 10/283 - DCA. 894 /34.

R. TTB+280 €
Cet exemplaire a été acquis auprès de Claude Silberstein en 1986. Exemplaire daté de l'an 34.



bgr_293862. Dichalque, c. 64-44 AC., Sidon, Phénicie, étalon phénicien. (Ae, Ø 18 mm, 12 h, 5,14 g). (pd. th. 6,72 g, 2 chalques).

A/ Tête juvénile de Dionysos coiffé d'une couronne de vigne, les cheveux longs. R/ ΣΙΑΩΝΟΣ/ ΘΕΣ. (de Sidon la sainte). Ciste mystique et thyrses ; le tout dans une couronne de feuilles de vigne.

Exemplaire sur un petit flan bien centré à l'usure importante, mais lisible et identifiable. Patine vert foncé. Laffaille- - GIC.- - GC. 5967 - Cop.- - BMC.- - HGCS. 10/285 - Rouvier 1418.

R. TTB+125 €
Poids léger. Exemplaire non daté ou date non visible.



bgr_300900. Unité, 58-57 AC., 54, Sidon, Phénicie, étalon phénicien. (Ae, Ø 22,5 mm, 1 h, 5,72 g). (pd. th. 6,72 g, 2 chalques).

A/ Buste, voilé, tourelé et drapé de Tyché à droite ; grénétis circulaire ; monogramme derrière la tête. R/ Let inscription phénicienne. ΔΝ/ ΣΙΑΩΝΙΩΝ. (an 54/ de Sidon). Astarté drapée debout à gauche, tenant l'aplustre et la stylis sur une galère voguant à gauche.

Exemplaire sur un flan large, ovale, lisible et identifiable à l'usure importante. Belle tête de Tyché. Frappe un peu molle revers. Patine marron foncé granuleuse.

Laffaille- - GIC.- - GC. 5964 - Cop.- - BMC.- - HGCS. 10/282 - DCA. 891 /54 var.

R. TTB+125 €
Cet exemplaire a été acquis en 1986. Exemplaire daté de l'an 54.



bgr_300913. Tetrachalque, 58-59, 169, Sidon, Phénicie, (Ae, Ø 19,5 mm, 12 h, 6,45 g). (pd. th. 5,84 g, 4 chalques).

A/ Anépigraphe. Tête imberbe de Dionysos à gauche avec une couronne de vigne.

R/ ΘΕΠ/ ΣΙΑΩΝΟΣ/ ΘΕΑΣ. (Sidon la sainte, an 169). Ciste mystique dans une couronne dionysiaque.

Exemplaire sur un flan large et épais. Portrait de haut relief. Joli revers. Patine marron superficielle.

BMC. 155 - GIC.- - RPC. 4587 pl. 170 - Cop. 238 - DCA.- - SUP225 €

Cet exemplaire provient de MONNAIES 31, n° 175. Ce type semble beaucoup plus rare que ne le laissent supposer les ouvrages généraux. Le type avec Dionysos sont moins nombreux.



bgr 293860. Dichalque, 53-52 AC., 59, Sidon, Phénicie, étalon phénicien, (Ac, Ø 23 mm, 12 h, 10,57 g). (2 chalques). A/ Buste, voilé, tourelé et drapé de Tyché à droite ; grénétis circulaire ; lettre derrière la tête. R/ L et inscription phénicienne. ΣΙΔΩΝΙΩΝ. (an 59/ des Sidoniens). Galère voguant à gauche.

Exemplaire sur un flan large, ovale et épais, bien centré des deux côtés. Belle tête de Tyché à l'usure régulière. Frappe un peu molle au revers sur la galère. Patine marron foncé. L'affaillie - GIC. - - GC. 5962 - Cop. - - BMC. - - HGCS. 10/281 - Rouvier 1902.

R. TTb125 €

Sur notre exemplaire, nous ne distinguons pas de date au-dessus de la galère.



bgr 300920. Dichalque, 10-9 AC., 34, Sidon, Phénicie, étalon phénicien, (Ae, Ø 19 mm, 11 h, 5,23 g). (pd. th. 6,72 g, 2 chalques). A/ Tête laurée et barbue de Zeus à droite. R/ Inscription phénicienne. A BP/ ΣΙΔΩΝΟΣ. (an 102/ Sidon). Niké debout à droite sur une proue de navire, tenant la couronne de la main droite tendue et une palme de la main gauche.

Exemplaire sur un petit flan ovale bien centré à l'usure importante, mais parfaitement lisible et identifiable. Patine marron superficielle. A été nettoyé anciennement.

L'affaillie - GIC. - - GC. - - RPC. 4600 - BMC. 162 - HGCS. 10/- - DCA. 898 /102.

R. TB+95 €

Cet exemplaire a été acquis en 1991. Exemplaire daté de l'an 102.

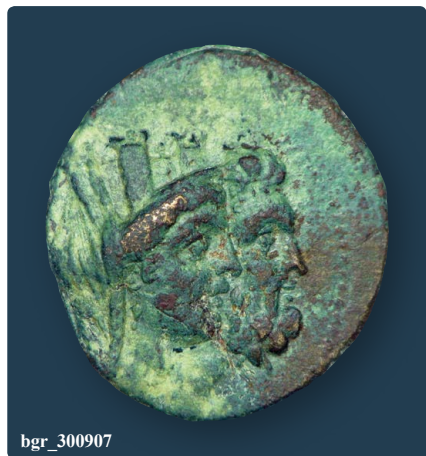

bgr_300907



bgr 343965. Shekel, c. 437-425 AC., 28, Tyr, Phénicie, étalon phénicien, (Ar, Ø 25 mm, 3 h, 13,56 g). (pd. th. 13,44 g, 2 sicles ou 4 drachmes). A/ Anépigraphe. Dauphin sautant des flots au-dessus des vagues, représentées par des zigzag ; à l'exergue, un murex tourné à droite ; grénétis circulaire.

R/ Chouette debout à droite, la tête de face, tenant transversalement un sceptre et un fléau égyptien ; le tout dans les restes d'un carré creux qui suit les contours de l'animal.

Exemplaire sur un flan globulaire, ovale et irrégulier, bien centré des deux côtés avec le grénétis visible frappé avec un très bon métal. Très joli droit, de style fin à l'usure régulière. Le revers est bien venu. Belle patine de collection ancienne avec des reflets dorés. BMC. 2 pl. XXVIII/10 - B. traité980 pl. CXXII/1 - GC. 5906 (750E) - Dewing 2669 - B. 1979 pl. XXXV/1 - HGCS. 10/314(S) - PC. 50 pl. LXXIX - J. Rouvier, Numismatique des villes de la Phénicie : Tyr, JIAN, 1903, p. 269-332, n° 1775 - J. Elayi et A.G. Elayi, The Coinage of the Phoenician City of Tyre in the Persian Period (5th-4th cent. BCE), Peeters, Leuven 2009. n° 29-181.

RR. TTb1750 €

Type anépigraphe. Précédemment, ce type était présenté comme un double shekel, mais il s'agit bien en fait d'un shekel, correspondant à deux sicles. Malgré la rareté du type, nous n'avons pas relevé d'identité de coin pertinente. Semble néanmoins plus rare que ne le laissent supposer les ouvrages généraux. Rare en très bel état de conservation. Pour ce type les auteurs de l'ouvrage sur Tyr, J. Elayi et A. G. Elayi ont recensé 152 exemplaires.



bgr_343965



bgr_391328. Quart de shekel, c. 437-425 AC., 28, Tyr, Phénicie, étalon phénicien, (Ar, Ø 14,5 mm, 6 h, 2,99 g). (pd. th. 3,36 g, 1/2 sicle ou drachme).

A/ (MH SGR) (ma-hatzi keseph). Dauphin sautant des flots au-dessus des vagues, représentées par des zigzag ; à l'exergue, un murex tourné à droite ; grénétis circulaire. R/ Même description.

État de conservation exceptionnel pour ce type sur un flan ovale, parfaitement centré des deux côtés avec le grénétis visible au droit. Très belle représentation du droit. Revers magnifique de haut relief. Patine grise avec des reflets métalliques, légèrement granuleuse. BMC. - - B. traité 983 pl. CXXXII/3 - GC. 5907 (500£) - Dewing - - B. 1981 pl. XXXV/3 - HGCS. 10/323 (R1) - J. Elayi et A.G. Elayi, The Coinage of the Phoenician City of Tyre in the Persian Period (5th-4th cent. BCE), Peeters, Leuven 2009. n° 182-221. RR. SUP1800 €

Cet exemplaire provient de la vente Vinchon du 7 novembre 2001, n° 70 et de MONNAIES 51, n° 305. Type épigraphe avec indication de valeur. Malgré la rareté du type, nous n'avons pas relevé d'identité de coin pertinente. Semble néanmoins plus rare que ne le laissent supposer les ouvrages généraux. Très rare dans cet état de conservation.



bgr_391328



bgr_300882. Seizième de shekel, c. 437-425 AC., Tyr, Phénicie, étalon phénicien, (Ar, Ø 8,5 mm, 3 h, 0,56 g). (pd. th. 0,84 g, 1/8 sicle ou trihemibole). A/ (MR). Dauphin sautant des flots au-dessus des vagues, représentées par des zigzag ; à l'exergue, un murex tourné à droite ; grénétis circulaire. R/ Même description.

Exemplaire sur un petit flan ovale de haut relief. Joli droit, bien venu à la frappe. Revers un peu brouillé à cause du type. Jolie patine de collection ancienne avec des reflets dorés, légèrement granuleuse. BMC. 3 - B. traité - - GC. 5908 (125£) - Dewing - - B. - - HGCS. 10/326 (R2) - J. Elayi et A.G. Elayi, The Coinage of the Phoenician City of Tyre in the Persian Period (5th-4th cent. BCE), Peeters, Leuven 2009. n° 223-238.

RR. TT+B280 €
Malgré la rareté du type, nous n'avons pas relevé d'identité de coin pertinente. Semble néanmoins plus rare que ne le laissent supposer les ouvrages généraux.



bgr_343964. Quart de shekel, c. 425-394 AC., Tyr, Phénicie, étalon phénicien, (Ar, Ø 13,5 mm, 6 h, 3,19 g). (pd. th. 3,36 g, 1/2 sicle ou drachme).

A/ Anépigraphe. Melqart assis sur un hippocampe ailé volant à droite au-dessus des flots figurés par des lignes en zigzag, tenant un arc de la main droite et les rênes de la main gauche ; à l'exergue, sous les vagues, un dauphin voguant à droite ; grénétis circulaire cordelé.

R/ Anépigraphe. Chouette debout à droite, la tête de face, tenant transversalement un sceptre et un fléau égyptien ; grénétis circulaire cordelé.

Exemplaire sur petit flan bien centré avec les grénétis visibles bien venu à la frappe avec une usure régulière. Joli droit. Frappe molle au revers. Belle patine de collection ancienne. BMC. 19 - B. traité 1006 pl. CXXXII/17 - GC. - - Dewing - - B. 2003 pl. XXXV/14 - HGCS. 10/324 (R1) - PC. 57 p. 592, pl. LXXXIX - J. Elayi et A.G. Elayi, The Coinage of the Phoenician City of Tyre in the Persian Period (5th-4th cent. BCE), Peeters, Leuven 2009. n° 401-429.

RR. TT+B650 €
Type anépigraphe. Les monnaies divisionnaires sont normalement plus rares que les shekels, en particulier en bon état de conservation. Dans leur corpus sur Tyr, J. Elayi et A. G. Elayi ont recensé seulement vingt-neuf exemplaires.



bgr_343964



bgr 259329. Double shekel, c. 400-360 AC., 28, Tyr, Phénicie, étalon phénicien, (Ar, Ø 21 mm, 6 h, 13,26 g). (pd. th. 13,44 g, 4 drachmes ou 24 oboles). A/ Anépigraphé. Melqart assis sur un hippocampe ailé volant à droite au-dessus des flots, tenant un arc ; dans les vagues, un dauphin à droite.
R/ Même description.

Exemplaire sur un flan très épais irrégulier, à l'usure très importante, mais parfaitement lisible et identifiable. Nombreuses marques de circulation dans le champ du droit. Fortement décentré au revers. Patine noire de collection ancienne.

BMC. 19 - B. traité 1003 pl 122/15 - GC. 5912 (450£) - Dewing 2670 (fourré) - B. 1999 pl. XXXV/12.

RR. TB 350 €

Cet exemplaire provient de la collection A. S. et de MONNAIES 45, n° 158. *Type anépigraphé.*

TYR - (IV^e - III^e siècle avant J.-C.)

Ozmilk (Azemilkos) - (349 - 333/332 avant J.-C.).



bgr 343957. Didrachme, c. 335-334 AC., 15, Tyr, Phénicie, étalon attique, (Ar, Ø 20,5 mm, 12 h, 8,74 g). (pd. th. 8,64 g, siclé ou 2 drachmes). A/ Anépigraphé. Melqart assis sur un hippocampe ailé volant à droite au-dessus des flots figurés par des zigzag, tenant un arc de la main droite avec des flèches et les rênes de la main gauche ; à l'exergue, sous les vagues, un dauphin à droite ; grénétis circulaire.

R/ Lettres et chiffres phéniciens (-⁹/IIIII). Chouette debout à droite, la tête de face, tenant transversalement un sceptre et un fléau égyptien ; grénétis circulaire. Exemplaire sur un petit flan épais et irrégulier, bien centré des deux côtés avec les grénétis visibles. Très joli droit bien venu à la frappe avec le petit dauphin bien visible. Frappe un peu molle au revers. Patine grise superficielle, légèrement corrodée au revers.

BMC. 35 var. - B. traité 1016 pl. CXXII/26 - GC. 5914 - HGCS. 10/349 - PC. 66 p. 593, pl. LXXX - J. et A. G. Elayi, Trésors de monnaies phéniciennes et circulation monétaire (V^e-IV^e siècles avant J.-C.), Paris 1993, trésor n° 35, Trésor de Tell Abu Hawam, pl. XXII, n° 4-6 - CH. VIII, n° 149, pl. 19, n° 31.

RR. TTB/TB+ 950 €

Au droit, le petit dauphin sortant des flots est particulièrement bien visible. Au revers, la date l'est aussi. Ce type se rencontre dans le trésor du nord de la Galilée (CH. VIII, 149) J. Elayi et A. G. Elayi, Nouveaux trésors de monnaies phéniciennes, Transeuphratène 18, p. 360-367 et pour ce trésor, p. 365-371, pl. XLIX-LI, n° 37-60.

TYR - (II^e - I^{er} siècle avant J.-C.)



bgr 293748. Chalque, c. 113-112 AC., 14, Tyr, Phénicie, étalon attique, (Ae, Ø 13,5 mm, 12 h, 1,84 g).

A/ Anépigraphé. Tête voilée et tourelée de Tyché à droite. R/ Palmier dattier ; dans le champ à droite, le monogramme de Tyr et dans le champ à gauche, deux lettres numériques. Exemplaire sur petit flan épais, bien centré. Beau portrait de Tyché, légèrement stylisé. Joli revers de style fin mais de frappe un peu brouillée. Jolie patine vert olive.

Laffaille - GC. - - BMC. - - HGCS. 10/364.

R. TTB 145 €

Date illisible. Le revers est stylisé. Serions-nous en présence d'une imitation.



bgr 300887. Chalque, c. 98-36 AC., 14, Tyr, Phénicie, étalon phénicien, (Ae, Ø 19 mm, 12 h, 6,43 g).

(pd. th. 6,75 g). A/ Même description. R/ IEP A(ΣY). Galère voguant à gauche.

Exemplaire sur un petit flan épais, bien centré à l'usure régulière. Belle tête de Tyché. Revers bien venu à la frappe. Patine vert foncé granuleuse.

Laffaille - GC. 5925 - BMC. - - HGCS. 10/361.

R. TTB 75 €

Ce type semble non daté ou la date est non visible.



bgr 300888. Chalque, c. 11-12 AC., 137, Tyr, Phénicie, étalon attique, (Ae, Ø 22 mm, 1 h, 9,94 g).

A/ Anépigraphé. Tête laurée de Melqart (Héraclès) à droite, la léonté nouée sous le cou.

R/ PAZ. (an 137). Massue verticale surmontée d'un monogramme dans une couronne de chêne.

Exemplaire sur un flan, bien centré et épais à l'usure importante, mais parfaitement lisible et identifiable. Patine marron granuleuse.

Laffaille - GC. 5926 var. - BMC. - - HGCS. 10/ - RPC. -

INÉDIT. TB 95 €

Cet exemplaire a été acquis en 2006. Ce type bien que civique semble plutôt appartenir à la période impériale, frappé sous le règne d'Auguste Cette date ne semble pas recensé pour le monnayage de cuivre.

JUDÉE

PREMIÈRE RÉVOLTE - (66-70)



bgr 325126. Prutah, 67-68, 2, Jérusalem, Judée, (Ae, Ø 18 mm, 6 h, 2,85 g). A/ Inscription hébraïque, SheNat ShaT'IM'. Vase ou aiguière (objet du culte). R/ Inscription hébraïque, HeRTu Z'ION. (délivrance de Sion - c'est à dire Judée délivrée des Romains). Feuille de vigne.

Flan irrégulier et légèrement échanuré. Usure importante, mais totalement identifiable.

ANS. 434 - GIC. 5639 - BMC. 35 - GBC. 1360.

R. TTb250 €
Traces de surfrappe.

DEUXIÈME RÉVOLTE DE BAR KOKHBA - (132-135)



bgr 354269. Demi-unité, 132-133, 1, Jérusalem, Judée, (Ae, Ø 19,5 mm, 6 h, 5,08 g).

A/ Inscription hébraïque. Feuille de vigne.

R/ Inscription hébraïque. (Eleazar le prêtre). Palmier avec sept palmes.

Exemplaire sur un flan large avec les grénétis visibles. Joli droit. Beau revers de haut relief. Patine marron foncé.

ANS. 516 - GIC. 5685 var. - BMC. - - GBC. 1380 - Meshorer -.

RR. TTb+420 €

Droit et revers sont parfois intervertis. Il faut bien voir dans la feuille de vigne le droit plutôt que le revers.



bgr 354268. Demi-unité, 132-133, 1, Jérusalem, Judée, (Ae, Ø 21 mm, 6 h, 7,15 g).

A/ Même description. R/ Même description.

Exemplaire sur un flan large et épais, avec les grénétis complets. Joli droit, légèrement brouillé. Joli revers/. Patine vert foncé.

ANS. 516 - GIC. 5685 var. - BMC. - - GBC. 1380 - Meshorer -.

RR. TTb450 €

Poids très lourd pour une demi-unité. Droit et revers sont parfois intervertis. Il faut bien voir dans la feuille de vigne le droit plutôt que le revers.



bgr 354270. Demi-unité, 132-133, 1, Jérusalem, Judée, (Ae, Ø 19,5 mm, 6 h, 6,02 g).

A/ Même description. R/ Même description.

Exemplaire sur un flan ovale bien centré des deux côtés avec les grénétis visibles. Frappe un peu molle au droit. Joli revers avec des traces de surfrappe. Patine marron.

ANS. 516 - GIC. 5685 var. - BMC. - - GBC. 1380 - Meshorer -.

RR. TTb350 €

Seble surfrappé. Droit et revers sont parfois intervertis. Il faut bien voir dans la feuille de vigne le droit plutôt que le revers.



bgr 354267. Unité, 133-134, 2, Jérusalem, Judée, (Ae, Ø 24,5 mm, 6 h, 6,78 g).

A/ Même description. R/ Inscription hébraïque. (Simon). Palmier avec sept palmes.

Exemplaire sur un flan bien centré des deux côtés à l'usure importante, en particulier au droit. Joli revers. Patine marron foncé.

ANS. 566 - GIC. 5682 - BMC. 33 - GBC. 1408 - Meshorer 211.

RR. TTb+195 €

Poids très léger. Droit et revers sont parfois intervertis. Il faut bien voir dans la feuille de vigne le droit plutôt que le revers. Le droit semble surfrappé.



bgr 354258. Unité, 134-135, 3, Jérusalem, Judée, (Ae, Ø 25 mm, 6 h, 9,05 g).

A/ Même description. R/ Même description.

Exemplaire sur un flan bien centré des deux côtés, bien venu à la frappe avec les grénétis visibles. Frappe molle au droit. Joli revers de style fin. Jolie patine marron foncé.

ANS. 566 - GIC. 5687 - BMC. 66 - GBC. 1437 - Meshorer 211.

RR. TTb /TTb+380 €

Droit et revers sont parfois intervertis. Il faut bien voir dans la feuille de vigne le droit plutôt que le revers.



bgr 354265. Unité, 134-135, 3, Jérusalem, Judée, (Ae, Ø 25 mm, 6 h, 9,02 g).

A/ Même description. R/ Même description. Exemplaire sur un flan ovale et irrégulier à l'usure importante, mais lisible et identifiable. Patine marron foncé granuleuse. ANS. 566 - GIC. 5687 - BMC. 66 - GBC. 1437 - Meshorer 211.

RR. TB/TB+ 150 €
Droit et revers sont parfois intervertis. Il faut bien voir dans la feuille de vigne le droit plutôt que le revers.



bgr 354271. Demi-unité, 134-135, Jérusalem, Judée, (Ae, Ø 18,5 mm, 6 h, 4,96 g).

A/ Même description. R/ Même description. Exemplaire sur un flan ovale et irrégulier bien centré à l'usure régulière. Frappe un peu molle sur la grappe de raisin. Revers de style rude. Patine verte. ANS. 592 - GIC. 5691 - BMC. 99 - GBC. 1440 - Meshorer 215.

R. TTB 195 €
Droit et revers sont parfois intervertis. Il faut bien voir dans la feuille de vigne le droit plutôt que le revers. Type sans date.

ARABIA FELIX

HIMYARITES

(1^{er} siècle avant J.-C. - 1^{er} siècle après J.-C.)



bgr 374433. Quinaire, c. 50-150, Raidan, Arabie, (Ar, Ø 14 mm, 1 h, 1,47 g). (pd. th. 1,61 g, 3 oboles).

A/ Anépigraphe. Tête masculine à droite, les cheveux longs tombant en longues mèches sur la nuque entourée d'un torque ; derrière, la tête, un trident et un monogramme. R/ Légende himyarite (*MDN BYN = *amdam Bayyin). Petite tête masculine à droite, les cheveux longs tombant en longues mèches sur la nuque.

Exemplaire sur un petit flan parfaitement centré des deux côtés. Très joli droit, bien venu à la frappe. Revers de haut relief avec uen tête minuscule. Patine de médailier avec des reflets dorés. BMC. 1 - GIC. 5718 - ANS. 1602.

R. SPL 150 €
Flan fortement bombé (scyphate). Ce type est présenté comme une unité, une demi-unité ou un quinaire.



bgr 332795. Quinaire, c. 50-150, Raidan, Arabie, (Ar, Ø 14,5 mm, 3 h, 1,00 g). (pd. th. 1,61 g, 3 oboles).

A/ Anépigraphe. Tête masculine à droite, les cheveux longs tombant en longues mèches sur la nuque entouré d'un torque. R/ Légende himyarite (*MDN BYN = *amdam Bayyin). Petite tête masculine à droite, les cheveux longs tombant en longues mèches sur la nuque ; derrière la tête, un symbole ; devant, un monogramme.

Exemplaire sur un flan large, bien centré des deux côtés à l'usure régulière. Belle patine de collection ancienne. BMC. 1 - GIC. 5722 - ANS. 1594.

R. TTB 125 €
Poids très léger. Flan légèrement bombé. Buste légèrement stylisé.

PARTHIE

ROYAUME PARTHE MITHRIDATES II - (123-88 avant J.-C.)



bgr 384455. Drachme, c. 123-100 AC., Ecbatane, Médie, étalon attique réduit, (Ar, Ø 19 mm, 12 h, 3,71 g). (pd. th. 4,20 g, 6 oboles).

A/ Anépigraphe. Buste de Mithridates II à gauche, tête nue avec un bandeau simple, sans nœud qui tombe derrière la tête, la chevelure tombe sur la nuque, la barbe épaisse longue et pointue.

R/ ΒΑΣΙΛΕΩΣ/ΒΑΣΙ-ΛΕΩΝ/ΜΕΓΑΛΟΥ// ΑΡΣΑΚΟΥ// ΦΙΛΑΔΕΛΦΟΥΣ/ Δ. (Grand roi des rois Arsace aimant son frère). Le roi à droite est assis sur un trône à dossier, tenant un arc de sa main droite.

Exemplaire sur un flan irrégulier bien centré. Beau portrait. Joli revers de style fin. Belle patine de collection ancienne avec des reflets dorés.

BMC. 66 - Sellwood 27/2 - GC. 7371 var. - P. Delorme, Un empire oublié ou initiation au monnayage parthe (II), N&C 319, septembre 2001, p. 43-45.

R. TTB+ 175 €



bgr_354268



bgr_374441. Drachme, c. 120-100 AC., Rhagae, Parthie, étalon attique réduit, (Ar, Ø 20 mm, 12 h, 4,23 g). (pd. th. 4,20 g).

A/ Même description. R/ ΒΑΣΙΛΕΩΣ//ΒΑΣΙ-ΛΕΩΝ//ΜΕΓΑΛΟΥ// ΑΡΣΑΚΟΥ// ΦΙΛΑΔΕΛΦΟΥΣ. (Grand roi des rois Arsace aimant son frère). Le roi à droite est assis sur un trône à dossier, tenant un arc de sa main droite. Exemple sur un flan large, parfaitement centré des deux côtés. Très beau buste du roi. Revers de style fin Patine grise superficielle avec des reflets dorés.

BMC. - Sellwood 26 - GC. 7370 - P. Delorme, Un empire oublié ou initiation au monnayage parthe (II), N&C 319, septembre 2001, p. 43-45.

R. SUP 250 €

Trace de double frappe au revers.



bgr_353793. Drachme, c. 120-100 AC., Rhagae, Parthie, étalon attique réduit, (Ar, Ø 20 mm, 12 h, 4,09 g). (pd. th. 4,20 g).

A/ Même description. R/ Même description. Exemple sur un flan large, bien centré des deux côtés. Beau portrait massif du roi. Archer de style fin. Patine grise avec des reflets dorés.

BMC. - Sellwood 26 - GC. 7370 - P. Delorme, Un empire oublié ou initiation au monnayage parthe (II), N&C 319, septembre 2001, p. 43-45.

R. TTb+ /TTb.....180 €

Trace de double frappe au revers.



bgr_374441



bgr_346539. Tétradrachme, 119-109 AC., Séleucide du Tigre, Parthie, étalon attique réduit, (Ar, Ø 30,5 mm, 12 h, 15,85 g). (pd. th. 16,80 g, 4 drachmes ou 24 oboles).

A/ Anépigraphe. Buste de Mithridates II à gauche, tête nue avec un bandeau simple sans nœud qui tombe derrière la tête, la chevelure courte tombe sur la nuque, la barbe mi-longue et arrondie ; torque au cou et boucle d'oreille.

R/ ΒΑΣΙΛΕΩΣ// ΜΕΓΑΛΟΥ// ΑΡΣΑ-ΚΟΥ// ΕΠΙΦΑΝΟΥΣ/. (Grand roi Arsace glorieux). Le roi à droite est assis sur l'omphalos, tenant un arc de sa main droite.

Exemplaire sur un flan très large et ovale, très légèrement décentré au droit sur le grénétis. Très beau portrait. Revers légèrement stylisé. Recouvert d'une fine patine grise superficielle avec des reflets dorés. BMC. - Sellwood 24/1 var. - GC. 7365 var. - P. Delorme, Un empire oublié ou initiation au monnayage parthe (II), N&C 319, septembre 2001, p. 43-45.

RR. TTb+1950 €

Cet exemplaire provient de MONNAIES 34, n° 294 et de e-MONNAIES 1, bgr_340759. Poids léger.

Sur ce exemplaire, l'épigraphie est très élégante, les lettres larges, les légendes parfaitement lisibles.

Le style du portrait et du revers sont complètement différents. Exemplaire sans palme devant l'archer comme sur l'exemplaire de MONNAIES XXIII, n° 149.



bgr_384450. Drachme, c. 100-88 AC., Ecbatane, étalon attique réduit, (Ar, Ø 19 mm, 12 h, 4,05 g). (pd. th. 4,20 g, 6 oboles).

A/ Anépigraphe. Buste de Mithridates II à gauche, tête coiffée d'une tiare à oreillette, simple bandeau, sans nœud, barbe longue et pointue.

R/ ΒΑΣΙΛΕΩΣ// ΒΑΣ-ΙΛΕΩΝ// ΜΕΓΑΛΟΥ// ΑΡΣΑΚΟΥ// ΦΙΛΑΔΕΛΦΟΥΣ. (Grand roi des rois Arsace aimant son frère). Le roi à droite est assis sur un trône à dossier, tenant un arc de sa main droite.

Exemplaire sur un flan bien centré. Très beau portrait de Mithridates II. Revers de frappe un peu molle. Patine grise superficielle. Conserve une partie de son brillant de frappe. BMC. - Sellwood 28/2 - GC. 7372 var - P. Delorme, Un empire oublié ou initiation au monnayage parthe (II), N&C 319, septembre 2001, p. 43-45.

R. SUP /TTb+.....280 €

La tiare est ornementée, peut-être gemmée, en tout cas perlée et ornée d'un astre.

cgb.fr

numismatique
depuis 1986



bgr_352682. Drachme, n.d., Rhagae, étalon attique réduit, (Ar, Ø 19,5 mm, 12 h, 4,23 g). (pd. th. 4,20 g, 6 oboles).

A/ Même description. **R/** Même description.

Exemplaire de qualité exceptionnelle pour ce type de monnayage. Très beau portrait. Revers de style très fin. Patine de collection ancienne avec des reflets mordorés. Conserve la plus grande partie de son brillant de frappe et de son coupant d'origine.

BMC. - Sellwood 28 /6 - GC. 7372 var - P. Delorme, Un empire oublié ou initiation au monnayage parthe (II), N&C 319, septembre 2001, p. 43-45.

R. SUP 650 €

Cet exemplaire provient de MONNAIES XXIV, n° 127 et de la collection d'Élisabeth. La tiare est ornementée, peut-être gemmée, en tout cas perlée et ornée d'un astre.

ROYAUME PARTHE -
ORODES I - (90-80 avant J.-C.)



bgr_387976. Drachme, n.d., Ecbatane, Médie, étalon attique réduit, (Ar, Ø 19 mm, 12 h, 3,79 g). (pd. th. 3,87 g).

A/ Anépigraphe. Buste couronné, diadème et drapé d'Orodes I^{er} à gauche, coiffé de la tiare avec la barbe longue.

R/ ΒΑΣΙΛΕΩΣ// ΜΕΓ-ΑΛΟΥ// ΑΡΣΑΚΟΥ// ΑΥ-ΤΟΚΡΑΤΟΡΟΥ// ΦΙΛΟΠΑΤΟΣ// ΕΠΙΦΑΝΟΥΣ// ΦΙΛΕΛΛΗΝΟΣ. (Grand roi Arsace, autocrate, aimant son père, glorieux, philhellène). Le roi à droite est assis sur un trône à dossier, tenant un arc de la main droite.

Exemplaire sur un flan bien centré des deux côtés à l'usure régulière. Beau portrait d'Orodes I. Revers de style fin. Jolie patine de collection ancienne.

BMC. - Sellwood 31 /5 - GC. 7389 var - P. Delorme, Un empire oublié ou initiation au monnayage parthe (II), N&C 319, septembre 2001, p. 43-45.

R. TTB 100 €

La tiare est ornée d'un triple rang de perles et d'une étoile.



bgr_384450



bgr_346539



bgr_352682

ROYAUME PARTHE

PHRAATES III - (70-57 avant J.-C.)



bgr_389329. Drachme, c. 70-57 AC., Mithradatkart, étalon attique réduit, (Ar, Ø 18,5 mm, 12 h, 3,98 g). (pd. th. 3,87 g, 6 oboles).

A/ Anépigraphhe. Buste couronné, diadémé et drapé de Phraates III à gauche, coiffé de la tiare avec la barbe mi-longue.

R/ ΒΑΣΙΛΕΩΣ//ΜΕΓΑΛΟΥ//ΑΡΣΑΚΟΥ//ΕΥΕΡΓΕΤΟΥ//ΕΠΙΦΑΝΟΥΣ//ΚΑΙ ΦΙΛΕΛΛΗΝΟΣ. (Grand roi Arsace, bienfaiteur, glorieux et philhellène). Le roi à droite est assis sur un trône à dossier, tenant un arc de la main droite ; monogramme au-dessus de l'arc.

Exemplaire sur un petit flan bien centré des deux côtés. Très beau portrait de Phraates III. Revers bien venu à la frappe. Jolie patine de collection ancienne.

BMC. 27 - Sellwood 39/6 - GC. 7403 - P. Delorme, Un empire oublié ou initiation au monnayage parthe (II), N&C 319, septembre 2001, p. 43-45.

R. TTB150 €
La tiare est décorée d'un triple rang de perles et d'une corne et de protomés de cerfs.

PARTHIE

ROYAUME PARTHE -
ORODES II - (58-37 avant J.-C.)

bgr_387977. Drachme, c 58-37 AC., Ecbatane, Médie, étalon attique réduit, (Ar, Ø 19,5 mm, 12 h, 3,64 g). (pd. th. 3,87 g, 6 oboles).

A/ Anépigraphhe. Buste d'Orodes II à gauche, tête nue avec un bandeau, sans nœud qui tombe derrière la tête, la chevelure crantée couvrant l'oreille, la barbe courte.

R/ ΒΑΣΙΛΕΩΣ//ΒΑΣΙΛΕΩΝ//ΑΡΣΑΚΟΥ//ΕΥΕΡΓΕΤΟΥ//ΔΙΚΑΙΟΥ//ΕΠΙΦΑΝΟΥΣ//ΦΙΛΕΛΛΗΝΟΣ//Κ. (Roi des rois Arsace, bienfaiteur, juste, glorieux, philhellène). Archer assis à droite sur un trône, tenant un arc de la main droite ; sous l'arc, un monogramme.

Exemplaire sur un flan ovale bien centré des deux côtés. Beau portrait d'Orodes II. Revers de style fin. Patine de collection ancienne.

BMC.- - Sellwood 45/9 - GC. 7441 var. - P. Delorme, Un empire oublié ou initiation au monnayage parthe (II), N&C 319, septembre 2001, p. 43-45.

R. TTB125 €

ROYAUME PARTHE -
PHRAATES IV - (38-2 avant J.-C.)

bgr_384457. Drachme, c. 38-2 AC., Ecbatane, Médie, étalon attique réduit, (Ar, Ø 18,5 mm, 12 h, 3,87 g). (pd. th. 3,87 g, 6 oboles).

A/ Anépigraphhe. Buste de Phraates IV à gauche, tête nue avec un bandeau triple, sans nœud qui tombe derrière la tête, la chevelure crantée couvrant l'oreille, la barbe courte et arrondie ; un aigle derrière la tête.

R/ ΒΑΣΙΛΕΩΣ//ΒΑΣΙΛΕΩΝ//ΑΡΣΑΚΟΥ//ΕΥΕΡΓΕΤΟΥ//ΔΙΚΑΙΟΥ//ΕΠΙΦΑΝΟΥΣ//ΦΙΛΑΕΛΛΗΝΟΣ//ΘΙΣΕ ΑΠΙΕΛ. (Roi des rois Arsace, bienfaiteur, juste, glorieux, philhellène). Archer assis à droite sur un trône, tenant un arc de la main droite ; sous l'arc, un monogramme ; un petit aigle derrière le trône.

Exemplaire sur un flan ovale, bien centré des deux côtés. Très belle représentation du droit avec l'aigle bien venu derrière le portrait de Phraates IV. Frappe un peu molle au revers. Jolie patine de collection avec des reflets dorés. Conserve la plus grande partie de son brillant de frappe et de son coupant d'origine. BMC.- - Sellwood 52/36 - GC. 7472 var. - P. Delorme, Un empire oublié ou initiation au monnayage parthe (III), N&C 320, octobre 2001, p. 57-59.

R. SUP195 €
Sur cet exemplaire, la verrue arsacide est peu visible au-dessus du sourcil.



bgr_389315. Drachme, c. 38-2 AC., Ecbatane, Médie, étalon attique réduit, (Ar, Ø 19 mm, 12 h, 3,57 g). (pd. th. 3,87 g, 6 oboles).

A/ Même description. R/ Même description. Exemplaire sur un flan irrégulier et court au revers sur les légendes. Beau portrait du roi. Frappe molle au revers. Patine de collection ancienne. BMC.- - Sellwood 52/36 - GC. 7472 var. - P. Delorme, Un empire oublié ou initiation au monnayage parthe (III), N&C 320, octobre 2001, p. 57-59.

R. TTB/TB+150 €
Sur cet exemplaire, la verrue arsacide est peu visible au-dessus du sourcil.



bgr_384457

ROYAUME PARTHE -
ARTABAN III - (c. 80)



bgr_387978. Drachme, c. 80, Ecbatane, Médie, étalon attique léger, (Ar, Ø 19,5 mm, 12 h, 3,47 g). (pd. th. 3,87 g, 6 oboles).

A/ Anépigraphé. Buste d'Artaban III à gauche, tête nue un bandeau triple, avec nœud qui tombe derrière la tête, la chevelure tombant sur la nuque, la barbe fournie et pointue ; pendentif à l'oreille. R/ ΒΑΣΙΛΕΩΣ/ΒΑΣΙΛΕΩΝ/ ΑΡΣΑΚΟΥ/ ΔΙΚΑΙΟΥ/ ΕΥΕΡΓΕΤΟΥ/ ΕΠΙΦΑΝΟΥΣ/ ΦΙΛΕΛΛΗΝΟΣ. (Roi des rois Arsace, bienfaiteur, juste, glorieux, philhellène). Archer assis à droite sur un trône, tenant un arc de la main droite ; sous l'arc, un monogramme. Exemple sur un flan ovale, légèrement décentré au droit. Beau portrait. Très joli revers de style fin. Patine foncée avec des reflets dorés.

BMC. 34 - Sellwood 74 /6 - GIC. 5826 - P. Delorme, Un empire oublié ou initiation au monnayage parthe (IV), N&C 321, novembre 2001, p. 38-39.

R. TTB100 €
Poids léger. Sur cet exemplaire, la crête de la chevelure est décrite en « hameçon » par certains auteurs.

ROYAUME PARTHE -
VOLOGÈSE III - (105-147)



bgr_384460. Drachme, c. 120-147, Ecbatane, Médie, étalon attique léger, (Ar, Ø 17,5 mm, 12 h, 3,50 g). (pd. th. 3,87 g, 6 oboles).

A/ Anépigraphé. Buste de Vologès III à gauche, tête nue un bandeau triple, avec nœud qui tombe derrière la tête, la chevelure tombant sur la nuque, la barbe longue et pointue ; pendentif à l'oreille. R/ ΒΑΣΙΛΕΩΣ/ΒΑΣΙΛΕΩΝ/ ΑΡΣΑΚΟΥ/ ΔΙΚΑΙΟΥ/ ΕΥΕΡΓΕΤΟΥ/ ΕΠΙΦΑΝΟΥΣ/ ΦΙΛΕΛΛΗΝΟΣ/ (ΑΤ). (Roi des rois Arsace, bienfaiteur, juste, glorieux, philhellène). Archer assis à droite sur un trône, tenant un arc de la main droite ; sous l'arc, un monogramme ; une croisette sous l'archer.

Exemple sur un petit flan ovale et irrégulier, légèrement décentré au droit. Beau portrait. Revers bien venu à la frappe, légèrement stylisé. Jolie patine grise avec des reflets superficiels.

BMC. - - Sellwood 78 /8 - GIC. 5831 var. - P. Delorme, Un empire oublié ou initiation au monnayage parthe (IV), N&C 321, novembre 2001, p. 38-39.

SUP175 €
Un nombre très important de drachmes fut frappé au moment de la guerre parthique contre Trajan (114-117).



bgr_384462. Drachme, c. 120-147, Ecbatane, Médie, étalon attique léger, (Ar, Ø 17,5 mm, 12 h, 3,70 g). (pd. th. 3,87 g, 6 oboles).

A/ Anépigraphé. Buste de Vologès III à gauche, tête nue un bandeau triple, avec nœud qui tombe derrière la tête, la chevelure tombant sur la nuque, la barbe courte et pointue ; pendentif à l'oreille.

R/ ΒΑΣΙΛΕΩΣ/ ΒΑΣΙΛΕΩΝ/ ΑΡΣΑΚΟΥ/ ΔΙΚΑΙΟΥ/ ΕΥΕΡΓΕΤΟΥ/ ΕΠΙΦΑΝΟΥΣ/ ΦΙΛΕΛΛΗΝΟΣ. (Roi des rois Arsace, bienfaiteur, juste, glorieux, philhellène). Archer assis à droite sur un trône, tenant un arc de la main droite ; sous l'arc, un monogramme.

Exemple sur un flan ovale et irrégulier. Très beau portrait de Vologès III. Joli revers stylisé. Belle patine de collection ancienne avec des reflets dorés.

BMC. - - Sellwood 78 /3 - GIC. 5831 var. - P. Delorme, Un empire oublié ou initiation au monnayage parthe (IV), N&C 321, novembre 2001, p. 38-39.

SUP175 €
Revers stylisé.



bgr_384461. Drachme, c. 120-147, Ecbatane, Médie, étalon attique léger, (Ar, Ø 17,5 mm, 12 h, 3,56 g). (pd. th. 3,87 g, 6 oboles).

A/ Même description. R/ Même description.

Exemple sur un flan ovale bien centré. Belle tête de Vologès III. Frappe un peu molle au revers. Patine grise superficielle.

BMC. - - Sellwood 78 /3 - GIC. 5831 var. - P. Delorme, Un empire oublié ou initiation au monnayage parthe (IV), N&C 321, novembre 2001, p. 38-39.

TTB+150 €
Revers stylisé.



bgr_352698

ROYAUME PARTHE

VOLOGÈSE IV - (147-191)



bgr_384464. Drachme, n.d., Ecbatane, Médie, étalon parthe, (Ar, Ø 20 mm, 12 h, 3,58 g). (pd. th. 3,87 g, 6 oboles). A/ *Anépigraphé*. Buste de Vologèse IV à gauche, tête coiffée de la tiare avec oreillette un triple bandeau, avec nœud qui tombe derrière la tête, la barbe longue ; boucle à l'oreille. R/ *Légende corrompue, grecque et pehivi*. Archer assis à droite sur un trône, tenant un arc de la main droite ; au-dessous, un delta.

Exemplaire sur un flan large et irrégulier bien centré des deux côtés. Beau portrait de Vologèse IV de haut relief, bien venu à la frappe. Joli revers, finement détaillé. Belle patine de collection ancienne avec des reflets mordorés. Conserve l'intégralité de son brillant de frappe et de son coupant d'origine.

BMC. 97 - Sellwood 84 /129 - GIC. 5860 - P. Delorme, Un empire oublié ou initiation au monnayage parthe (IV), N&C 321, novembre 2001, p. 38-39.

SUP195 €

Au revers de cette drachme, on note une trace de tréflage ou de surfrappe dans la légende au-dessous de l'archer.



bgr_375972. Tétradrachme, 153, 465, Séleucie du Tigre (Ctésiphon), Mésopotamie, étalon parthe, (Bill, Ø 25 mm, 12 h, 11,68 g).

A/ *Anépigraphé*. Buste diadémé et drapé de Vologèse IV à gauche avec la barbe longue, coiffé de la tiare ; le vêtement est richement orné ; dans le champ derrière, B.

R/ ΒΑΣΙΛΕΩΣ/ΒΑΣΙΛΕΩΝ/ ΑΡΣΑΚΟΥ/ΟΛΛΑΓΑΣΟΥ/ ΔΙΚΑΙΟΥ/ ΕΠΙΦΑΝΟΥΣ/ ΦΙΛΕΛΛΗΝΟΣ/ ΕΞΥ/ ΔΙΟΥ. (Roi des rois Arsace, juste, glorieux, philhellène, an 465, octobre). Vologèse IV trônant à gauche, recevant une couronne de Niké debout à droite.

Exemplaire sur un flan ovale, un peu court sur les légendes. Beau portrait. Sujets bien venus au revers. Patine de collection ancienne.

Sellwood 84 /16 - GIC. 5855 var.

R. TTb195 €



PARTHIE

ROYAUME PARTHE - OSROÈS II - (c. 190)



bgr_352698. Drachme, c. 190, Ecbatane, Médie, étalon attique réduit, (Ar, Ø 19 mm, 12 h, 3,76 g). (pd. th. 3,87 g, 6 oboles). A/ *Anépigraphé*. Buste d'Osroès II à gauche, tête coiffée de la tiare avec oreillette un triple bandeau, avec nœud qui tombe derrière la tête, la barbe longue ; boucle à l'oreille. R/ *Légende corrompue, grecque et pehivi*. Archer assis à droite sur un trône, tenant un arc de la main droite ; au-dessous, un monogramme. Exemplaire sur un flan ovale et irrégulier, fortement stylisé au revers. Une épaisse patine grise recouvre l'ensemble de l'exemplaire. Décentré au revers. BMC. 1 - Sellwood 85 /1 - GIC. 5866 - P. Delorme, Un empire oublié ou initiation au monnayage parthe (IV), N&C 321, novembre 2001, p. 38-39.

TTb+280 €

Cet exemplaire provient de MONNAIES XXIV, n° 137 et de la collection d'Élisabeth. Poids lourd pour ce type.

ROYAUME PARTHE - VOLOGÈSE VI - (207-222)



bgr_384465. Tétradrachme, 209, 525, Séleucie du Tigre-Ctésiphon, Parthie, (Bill, Ø 25,5 mm, 12 h, 12,99 g).

(4 drachmes ou 24 oboles). A/ *Anépigraphé*. Buste diadémé et drapé de Vologèse VI à gauche avec la barbe longue, coiffé de la tiare ; le vêtement est richement orné ; dans le champ derrière, B. R/ *Légende corrompue, grecque et pehivi*. ΚΦ. (an 520). Vologèse VI assis à droite, tourné à gauche sur un trône à dossier, recevant une couronne de Niké debout à gauche, tournée à droite. Exemplaire sur un flan ovale bien centré au droit, court sur les légendes au revers. Beau buste de Vologèse VI. Revers bien venu dont la date est lisible avec un métal, billon, agréable et une patine grise. BMC. 15 - Sellwood 88 /8 - GIC. 5874 - P. Delorme, Un empire oublié ou initiation au monnayage parthe (IV), N&C 321, novembre 2001, p. 38-39.

R. TTb250 €

Notre exemplaire est daté de janvier 209 après J.-C. (an 520 de l'ère arsacide), le mois n'est pas lisible à l'exergue, hors champ, juste avant le début de la guerre parthique. L'ère parthe commençait en 312 avant J.-C., reposant sur l'ère séleucide et la dédicace de Séleucie du Tigre par son fondateur, Séleucus Nicator. Le début de l'année parthe était fixée au mois d'octobre (Dios) et l'année basée sur un calendrier lunaire avec un mois intercalaire.



bgr_384466. Drachme, c. 210-220, Ecbatane, Médie, étalon attique réduit, (Ar, Ø 20 mm, 12 h, 3,25 g). (pd. th. 3,87 g, 6 oboles). **A/ Anépigraphe.** Buste de Vologèse VI à gauche, tête coiffée de la tiare avec oreillette, un bandeau simple, avec nœud qui tombe derrière la tête, la barbe triangulaire longue et pointue ; boucle à l'oreille. **R/ Légende corrompue, grecque et pehlvi.** Archer assis à droite sur un trône, tenant un arc de la main droite ; au-dessous, un monogramme.

Exemplaire sur un flan ovale et irrégulier, bien centré des deux côtés. Beau portrait de Vologèse VI. Revers stylisé. Patine de collection ancienne avec des reflets dorés.

BMC. 201 - Sellwood 88 /19 - GIC. 5876 - P. Delorme, Un empire oublié ou initiation au monnayage parthe (IV), N&C 321, novembre 2001, p. 38-39.

SUP150 €

Poids léger. Une des dernières frappes pour le royaume parthe.

ROYAUME DE CHARACÈNE

ATTAMBELOS IV - (c. 100-105)



bgr_389487. Tétradrachme, c. 100-105, 365, Charax, Characène, (Bill, Ø 25 mm, 12 h, 14,65 g). (4 drachmes ou 24 oboles). **A/ Anépigraphe.** Tête barbu diadémée du roi à droite, les cheveux tombant sur la nuque. **R/ [BAΣIA...ATTAM[BH]/[ΣΩTIP]/[KAI].** (du roi Attambelos le grand). Hercule nu assis sur un rocher, tenant la massue de la main droite posée verticalement sur son genou, appuyé de la main gauche sur le rocher ; au-dessus, un croissant. Exemplaire sur un flan ovale à l'usure très importante, identifiable. Patine marron foncé.

BMC.- - GIC. 5926 - Morgan-.

RR. TB150 €

Poids léger. Sans argenture. L'année régnale n'est pas visible au revers à l'exergue. Une contremarque au droit.

SASSANIDES

ROYAUME SASSANIDE -
YAZDGERD II - (438-457)



bgr_387694. Drachme, c. 438-457, atelier incertain, étalon sassanide, (Ar, Ø 29 mm, 3 h, 4,12 g). (pd. th. 4,20 g, 6 oboles). **A/ Légende en pehlvi.** Buste de Yazdgerd II à droite, coiffé de sa couronne. **R/ Légende en pehlvi.** Pyrée (autel du feu) ; les flammes s'élèvent au-dessus de la table, soutenue par un pilier central, des rubans pendant à l'extérieur ; de chaque côté de l'autel, un servent (soldat). Exemplaire de qualité exceptionnelle pour ce type bien centré, très beau portrait. Revers bien venu à la frappe. Magnifique patine de collection ancienne avec des reflets dorés.

Göbl 165 - Mit-.

R. SUP280 €

Légèrement tréflé. Cassure de coin perceptible à l'extérieur du grénétis. L'année est illisible. L'atelier de Ray (Rhagae) est situé dans les faubourgs de Téhéran.

ROYAUME SASSANIDE -
PEROZ I^{er} - (459-484)



bgr_228831. Drachme, 468, 9, Nihavand (NI), Médie, étalon sassanide, (Ar, Ø 27 mm, 3 h, 3,94 g). (pd. th. 4,20 g, 6 oboles). **A/ Inscription en pehlvi.** Buste du roi couronné à droite, surmonté d'un casque ailé entouré d'un grénétis. **R/ Inscription en pehlvi.** Autel entouré d'une étoile et d'un croissant entre deux personnages entouré d'un grénétis. Exemplaire sur un petit flan bien centré des deux côtés à l'usure régulière, parfaitement lisible et identifiable. Portrait particulier. Revers de style fin. Patine de collection ancienne.

Göbl 174 - Mit-.

R. TTB175 €

Cet exemplaire provient de MONNAIES 38, n° 340. L'atelier de Nihavand est situé à mi-chemin entre Hamadan et Gundeshapur.

cgb.fr

numismatique

depuis 1988

ROYAUME SASSANIDE -
CHOSROËS II - (590-628)



bgr_387693. Drachme, c. 590-628, 31621622, Ctésiphon (BBA), étalon sassanide, (Ar, Ø 33 mm, 3 h, 4,13 g). (pd. th. 4,20 g, 6 oboles).

A/ Légende en pehlyvi. Buste de Chosroës II couronné à droite, surmonté d'un casque ailé entouré d'un double grènetis avec trois étoiles surmontant des croissants.

R/ Légende en pehlyvi. Pyrée (autel du feu) ; les flammes s'élèvent au-dessus de la table, soutenue par un pilier central, des rubans pendent à l'extérieur ; de chaque côté de l'autel, un servant ; l'autel est accosté d'une étoile et d'un croissant ; le tout entouré d'un triple grènetis, au-dessus quatre croissants surmontés d'étoiles.

Exemplaire sur un flan très large, bien centré, légèrement stylisé, bien venu à la frappe. Jolie patine de collection ancienne avec des reflets mordorés.

Göbl- - Mit.-.

SUP150 €



bgr_387692. Drachme, c. 590-628, 35625626, Zozan (ZWZ), étalon sassanide, (Ar, Ø 33 mm, 3 h, 4,15 g). (pd. th. 4,20 g, 6 oboles).

A/ Même description. R/ Même description.

Exemplaire sur un flan très large parfaitement centré des deux côtés, de frappe un peu molle. Patine grise avec des reflets dorés. Göbl- - Mit.-.

SUP175 €



bgr_387693

ARABO-SASSANIDE

TABARISTAN - GOUVERNEURS
ARABES - (VII^e - VIII^e siècle)



bgr_387747. Hemidrachme, c. 772-780, Tabaristan, (Ar, Ø 23,5 mm, 10 h, 1,92 g). (3 oboles).

A/ Inscription en pehlyvi. Buste de Chosroës II couronné à droite, surmonté d'un casque ailé entouré d'un double grènetis avec trois étoiles surmontant des croissants ; inscription extérieure. **R/ Inscription en pehlyvi.** Autel entre deux prêtres, du Soleil à gauche et de la Lune à droite, entouré d'un triple grènetis, au-dessus quatre croissants surmontés d'étoiles ; dans le champ, quatre groupes de trois globules posés en triangle. Exemplaire sur un flan large, parfaitement centré des deux côtés. Très joli droit. Revers de style fin. Belle patine de collection avec des reflets dorés. Mit. 1382.

R. SUP150 €
Cette hemidrachme appartiendrait à Sa'id ibn Da'aj gouverneur du Tabaristan entre 772 et 780 (PYE 121-129).



bgr_387751. Hemidrachme, c. 780-790, Tabaristan, (Ar, Ø 24,5 mm, 9 h, 1,86 g). (3 oboles).

A/ Inscription en arabe. Buste de Chosroës II couronné à droite, surmonté d'un casque ailé entouré d'un double grènetis avec trois étoiles surmontant des croissants ; inscription extérieure. **R/ Inscription en arabe.** Autel entre deux prêtres, du Soleil à gauche et de la Lune à droite, entouré d'un triple grènetis, au-dessus quatre croissants surmontés d'étoiles ; dans le champ, quatre groupes de trois globules posés en triangle. Exemplaire sur un flan large, parfaitement centré. Très beau portrait. Revers de style fin. Jolie patine grise avec des reflets mordorés. Mit. 1386.

R. SUP150 €
Cette hemidrachme appartiendrait à Muqatil, gouverneur du Tabaristan entre 780 et 790 (PYE 129-139).

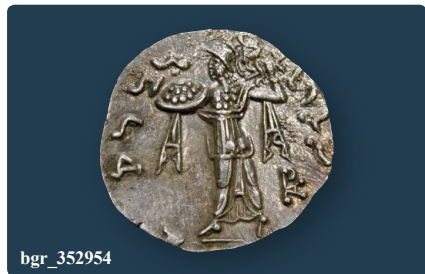

bgr_352954

BACTRIANE

ROYAUME DE BACTRIANE -
MÉNANDRE I^{er} SOTER
(165/155-130 avant J.-C.)



bgr 352954. Drachme bilingue, c. 160-155 AC., Gandhara, étalon indien, 16^e ém., (Ar, Ø 16,5 mm, 12 h, 2,46 g). (pd. th. 2,45 g, 6 oboles).

A/ Buste casqué avec l'égide et drapé de Ménandre à droite.
R/ Légende kharoshthi «Maharajasa tratasara Menamdrasa». (Roi très grand Ménandre). Athéna Alkidémos combattant à gauche, casquée et drapée, tenant de la main gauche un bouclier orné de l'égide et brandissant de la main droite un foudre ; derrière, un monogramme.

Exemplaire de qualité exceptionnelle pour ce type monétaire. Portait de toute beauté. Revers finement détaillé. Jolie patine de médaillier avec des reflets mordorés.

B. 122 pl. 30 - GC. 7601 - Mit. 218 b - HGCS. 12/193.

SPL580 €

Cet exemplaire provient de la vente iNumis 2, n° 57 et de la collection d'Elisabeth. *Semble de même coin de droit que l'exemplaire du Cabinet des médailles de la BNf (B. 122, pl. 30).*

ROYAUME DE BACTRIANE -
HERMAIOS - (90-70 avant J.-C.)



bgr 349691. Tétradrachme, n.d., groupe I, série II, monogramme P, étalon indien, (Ae, Ø 23 mm, 9 h, 8,88 g). (pd. th. 9,80 g).

A/ Buste diadémé et drapé d'Hermaios à droite vu de trois quarts en avant.

R/ Légende kharoshthi. (Grand Roi très grand Hermaios). Zeus radié trônant de trois quarts à gauche, visage de face, tenant un sceptre de la main gauche et levant la main droite. Exemplaire sur un flan ovale et irrégulier court sur les légendes. Portrait stylisé. Revers un peu brouillé. Patine marron.

B. 132 var. série 20P, cf., pl. 58, n°134 - Mit. 421 a var - HGCS. 12/308.

R. TTB100 €

Poids léger. Tétradrachme bilingue posthume.

HUNS HEPHTHALITES

NS HEPHTHALITES -
(IV^e-VI^e siècle après J.-C.)



bgr 287341. Drachme, c. 476-576, Atelier incertain, (Bill, Ø 25 mm, 3 h, 3,52 g). (pd. th. 3,50 g, 6 oboles).

A/ Anépigraphie. Buste couronné et drapé à droite.

R/ Anépigraphie. Deux prêtres autour de l'autel du feu. Exemplaire sur un petit flan bien centré des deux côtés, éclaté à 10 heures au droit. Beau portrait. Revers bien venu à la frappe. Belle patine vert foncé.

Morgan 584 p. 448 - Mit. 1500 p. 233 - Göbl Hunnen-.

TTB (TTB+125 €

Sans argenture. Cette drachme d'après Mitchiner fut fabriquée dans les provinces occidentales entre 475 et 576. Région de Kaboul et de Zabol, inscription en pelhvi.

INDO-PARTHE

ROYAUME INDO-PARTHE -
PAKORES - (70-75)



bgr 349695. Tétradrachme, c. 70-75, Atelier indéterminé, étalon indien, (Ae, Ø 24 mm, 12 h, 8,20 g). (4 drachmes ou 24 oboles).

A/ Anépigraphie. Buste couronné et drapé du roi à gauche avec les cheveux relevés en grosse touffe derrière la tête.

R/ Maharajasa radjatirasa mahatasa Pakurasa. (Roi des Rois très grand Pakores). Nilé debout à droite, tenant une couronne de la main droite et une palme de la main gauche. Exemplaire sur un petit flan épais, bien centré, court sur les légendes à l'usure importante, mais lisible et identifiable. Beau portrait. Frappe brouille au revers. Patine marron foncé. Morgan - cf, p. 383 fig B - Mit. 2939.

TTB /TB100 €

Droit et revers font encore penser aux monnaies parthes et sont inspirées aussi par le monnayage bactrien.

ÉGYPTE

NECTANEBO II - (361-343 avant J.-C.)



bgr_376675. Unité, c. 361-343 AC., Atelier incertain, (Ae, Ø 15,5 mm, 3 h, 3,18 g).

A/ Anépigraphé. Béliér courant à gauche, tournant la tête à droite ; grènetis circulaire. R/ Anépigraphé. Balance ; grènetis circulaire. Exemple sur un petit flan ovale, bien centré à l'usure très importante, identifiable. Patine marron foncé. - cf. Triton X, n° 570.

RRR. TB450 €

Ce type est de la plus grande rareté. Manque à la plupart des grandes collections et des ouvrages de référence. Un contremarque au revers (petite tête ?).



bgr_352945



bgr_346543

ROYAUME LAGIDE - PTOLÉMÉE I^{er}
SOTER - (323-283 avant J.-C.)

Roi - (305-283 avant J.-C.).



bgr_352945. Tétradrachme, c. 311-305 AC., Alexandrie, étalon rhodien, (Ar, Ø 27,5 mm, 12 h, 15,67 g). (pd. th. 15,50 g, 4 drachmes). A/ Anépigraphé. Buste cornu et diadème d'Alexandre le Grand sous les traits de Zeus-Ammon à droite, coiffé de la dépouille d'éléphant avec l'égide. R/ ΑΛΕΞΑΝΔΡΟΥ// (ΠΙ)Α/ (ΔΥΦ)/ (ΑΤ). (d'Alexandre). Athéna Promachos ou Alkidemos marchant à droite, brandissant une javeline de la main droite et tenant un bouclier de la gauche ; dans le champ à droite, un monogramme et un aigle sur un foudre tourné à droite.

Exemplaire sur un flan très large, irrégulier, légèrement décentré au droit. Beau portrait. Très joli revers. Patine de collection ancienne avec des reflets dorés.

Sv. 146 (22 ex.) - Cop. 18 - GC. 7750 var. - MP. - K. Jenkins, MN. 9, p. 33ss, groupe A.

R. TTb+ 820 €

Cet exemplaire provient de MONNAIES XXIV, n° 150 et de la collection d'Élisabeth. Au droit et au revers, nous semblons discerner des contremarques sur le listel.

ROYAUME LAGIDE - PTOLÉMÉE II
PHILADELPHÉ - (285-246 avant J.-C.)



bgr_384394. Tétradrachme, c. 285-284 AC., Alexandrie, Égypte, étalon lagide, (Ar, Ø 27 mm, 12 h, 14,18 g). (pd. th. 14,20 g, 4 drachmes ou 24 oboles).

A/ Anépigraphé. Buste diadémé à droite avec l'égide nouée autour du cou. R/ ΠΙΤΟΛΕΜΑΙΟΥ - ΒΑΣΙΛΕΥΣ// P/ (MI). (Ptolémée roi). Aigle debout à gauche sur un foudre, les ailes entre ouvertes ; dans le champ à gauche, une corne d'abondance.

Exemplaire sur un flan bien centré des deux côtés. Belle tête de Ptolémée I^{er}. Frappe un peu molle au revers. Très jolie patine de médaillier avec des reflets dorés.

Sv. 252 pl. IX/ 8 (23 ex.) - Cop. - - Gülnar 2/3253 pl. 101 (77 ex.).

R. TTb 550 €

Nous n'avons pas relevé d'identité de coin pertinente.



bgr 301026. Chalque, c. 285-277 AC., Cyrène, Cyrénaïque, étalon lagide, (Ae, Ø 22 mm, 11 h, 6,36 g). (1/8 obole).

A/ Anépigraphé. Buste de Ptolémée I^{er} sous les traits d'Hercule avec la léonté nouée sur le cou ; grénétis circulaire. R/ ΒΑΣΙΛΕΥΣ – ΠΤΟΛΕΜΑΙΟΥ. (roi Ptolémée). La Libye diadémée et drapée à droite coiffé de la tainia, les cheveux longs tombant en grandes mèches sur le cou ; une petite double corne d'abondance (cornucopie) à la pointe du cou. Exemplaire sur un petit flan centré des deux côtés avec les grénétis visibles. Beau portrait particulier de Ptolémée I^{er}. Représentation inhabituelle au revers avec un beau portrait de la Libye et une usure régulière. Patine marron.

L'affaïlle - BMC. 17 - Cop. 116 - GC. 7787 A - MP. - Sv. 855.

RR. TTB 225 €

Cet exemplaire provient du stock CGB en 1991. Trou ce centrage visible de chaque côté.



bgr 301022. Tétradrachme, c. 284-283 AC., Alexandrie, Égypte, étalon lagide, (Ar, Ø 24,5 mm, 12 h, 13,56 g). (pd. th. 14,20 g, 4 drachmes ou 24 oboles).

A/ Anépigraphé. Buste diadémé de Ptolémée I^{er} à droite avec l'égide nouée autour du cou. R/ ΠΤΟΛΕΜΑΙΟΥ – ΒΑΣΙΛΕΥΣ// ΠΙ ΑΡ. (Ptolémée roi). Aigle debout à gauche sur un foudre, les ailes entrouvertes. exemplaire sur un flan ovale, bien centré des deux côtés. Très beau portrait. Petite faiblesse de frappe au revers. Patine de collection ancienne avec des reflets dorés.

Sv. 255 pl 11/3 - Cop. 71 - Gülnar 2/3403 - MP. 42.

R. TTB+ 550 €

Précédemment, ce type était attribué à Ptolémée I^{er}. C'est l'une des premières émissions pour Ptolémée II. Très belle expression de visage. Un graffiti sur le visage. Une minuscule contremarque en forme de croix derrière l'aigle. Un exemplaire comparable s'est vendu 510 € avec un maximum à 578 € et cinq offres dans MONNAIES 31, n° 103.



bgr_262294



bgr 354165. Dichalque, c. 274-261 AC., Égypte, Alexandrie, étalon lagide, (Ae, Ø 28 mm, 1 h, 15,16 g). (tetartemorion). A/ Anépigraphé. Tête laurée de Zeus à droite. R/ ΠΤΟΛΕΜΑΙΟΥ – ΒΑΣΙΛΕΥΣ/ ΣΩ/ Υ. Aigle debout à gauche sur un foudre, les ailes déployées ; dans le champ à gauche, un bouclier et un monogramme.

Exemplaire sur un flan à bords biseautés, centré des deux côtés à l'usure importante, mais lisible et identifiable. Patine marron fonc.

Sv. 610 - BMC. 15 - Cop. 114 - GC. 7779 - MP. 56.

TB+ 100 €

Portrait de qualité tout à fait exceptionnelle pour ce type de bronze, « hellénistique », très proche de par son style de l'exemplaire du musée de Francfort (MP 56).



bgr 346543. Tétradrachme, c. 274/273 - 271/270 AC., Sidon, Phénicie, étalon lagide, (Ar, Ø 28 mm, 12 h, 12,10 g). (pd. th. 14,30 g, 4 drachmes ou 24 oboles).

A/ Anépigraphé. Buste diadémé de Ptolémée I^{er} à droite avec l'égide nouée autour du cou. R/ ΠΤΟΛΕΜΑΙΟΥ – ΒΑΣΙΛΕΥΣ/ (ΣΙ). Aigle debout à gauche sur un foudre, les ailes entre ouvertes ; dans le champ à gauche, deux lettres de l'atelier.

Exemplaire sur un flan large et ovale, bien centré des deux côtés. Beau portrait de Ptolémée II avec l'égide bien visible. Joli revers finement détaillé. Magnifique patine de médaillier avec des reflets mordorés, et bleutés irisés.

BMC. - Sv. pl. 21/2 (24 ex.) - Cop. - Delepierre - Gülnar 2/4455 pl. 139 - JHC. - MP.

R. SUP 1200 €

Cet exemplaire provient de e-MONNAIES 1, bgr_341029. Poids léger. Il faudrait lire et interpréter le monogramme verticalement et donc y voir une émission précoce pour l'atelier de Sidon. Le droit est très proche des exemplaires du trésor de Meydancikkale n° 4454-4456, pl. 139, en particulier pour le droit.

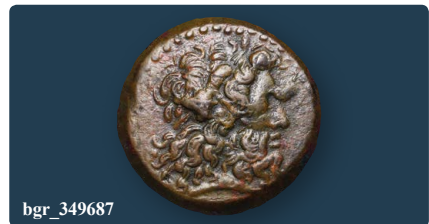

bgr_349687



bgr_262294. Hemichalque, c. 270 AC., Ptolémaïs, Phénicie, étalon lagide, (Ae, Ø 17,5 mm, 11 h, 3,12 g).

A/ Anépigraphé. Tête laurée de Zeus à droite. R/ ΠΙΤΟΛΕΜΑΙΟΥ – ΒΑΣΙΛΕΩΣ. Aigle debout à gauche sur un foudre, les ailes déployées ; un trépied stylisé dans le champ à gauche. Exemple sur un petit flan, parfaitement centré des deux côtés avec les grénets visibles. Très beau portrait de Zeus-Ammon. Joli revers de style fin Patine vert foncé. Sv. 793 pl. XXV/ 23 - BMC.- - Cop.- - GC.- - MP.-.

R. TTB+125 €
C'est la plus petite monnaie divisionnaire frappée dans le système lagide sous Ptolémée II Philadelphe. Ce type de bronze semble beaucoup plus rare pour l'atelier de Ptolémaïs avec un trépied qui a parfois été confondu avec la tyre qui est attribué à l'atelier de Joppé.



bgr_334185. Tétradrachme, c. 266-265 AC., Sidon, Phénicie, étalon lagide, (Ar, Ø 24,5 mm, 12 h, 14,17 g). (pd. th. 14,30 g, 4 drachmes). A/ Anépigraphé. Buste diadémé de Ptolémée I^{er} à droite avec l'égide nouée autour du cou. R/ ΠΙΤΟΛΕΜΑΙΟΥ – ΒΑΣΙΛΕΩΣ/ ΣΙ/ I. Aigle debout à gauche sur un foudre, les ailes entr'ouvertes ; dans le champ à gauche, deux lettres de l'atelier. Exemple sur un flan ovale, bien centré des deux côtés. Beau portrait de Ptolémée II. Revers de style fin bien venu à la frappe. Jolie patine de collection ancienne avec des reflets dorés. BMC. 36 - Sv.- cf. 721, mais octodrachme - Cop.- - Delepieper - Gülnar 2/- cf. 4615 - JHC.- - MP.

RRR. TTB550 €
Cet exemplaire provient du trésor de Gaza n° 13 et de TRÉSORS II. Même coin de droit que les exemplaires du trésor de Meydancikkale (Gülnar n° 4615-4617).



bgr_349687. Hemichalque, c. 260-246 AC., Alexandrie, Égypte, étalon lagide, (Ae, Ø 17 mm, 12 h, 3,33 g). (8 chalques ou obles). A/ Anépigraphé. Tête diadémée et cornue de Zeus-Ammon à droite. R/ ΠΙΤΟΛΕΜΑΙΟΥ – ΒΑΣΙΛΕΩΣ/ Ε (Προλεμιατου Βασιλευσος). (de Ptolémée roi). Aigle debout à gauche sur un foudre, les ailes ouvertes ; dans le champ à gauche, une massue posée verticalement. Exemple de qualité exceptionnelle pour ce type de monnayage sur un petit flan bien centré des deux côtés. Belle tête de Zeus. Revers de style fin. Jolie patine marron foncé. Sv. - BMC.- - Cop.- - GC.- - MP.-.

R. SUP150 €
Trou de centrage des deux côtés.



bgr_301024. Chalque, c. 260-246 AC., Alexandrie, Égypte, étalon lagide, (Ae, Ø 24 mm, 12 h, 11,10 g). (pd. th. 11,25 g). A/ Anépigraphé. Buste cornu et diadémé d'Alexandre le Grand sous les traits de Zeus-Ammon à droite, coiffé de la dépouille d'éléphant avec l'égide. R/ ΠΙΤΟΛΕΜΑΙΟΥ – ΒΑΣΙΛΕΩΣ/ Α. (Ptolémée roi). Aigle debout à gauche sur un foudre, les ailes déployées ; entre les serres. Exemple sur un flan large, bien centré des deux côtés. Très beau buste d'Alexandre avec la dépouille d'éléphant. Joli revers de style fin. Très belle patine vert profond. Sv. 439 - Cop. 158 - GC. 7880 - BMC. 54 - MP. 68.

R. TTB+280 €
Cet exemplaire provient de la vente Schultne d'octobre 1990. Trou de centrage visible des deux côtés.



bgr_287338. Hémichalque, c. 260-246 AC., Alexandrie, Égypte, étalon lagide, (Ae, Ø 19 mm, 12 h.). (1/2 chalque). A/ Anépigraphé. Tête laurée de Zeus à droite. R/ ΠΙΤΟΛΕΜΑΙΟΥ – ΒΑΣΙΛΕΩΣ. Aigle debout à gauche sur un foudre, les ailes déployées ; une massue dans le champ à gauche. Exemple sur un petit flan ovale bien centré des deux côtés. Beau portrait de Zeus au droit. Frappe brouillée au revers. Jolie patine verte et sable, légèrement granuleuse. Cop. 709 - Sv. 496 - BMC.- - GC.- - MP. 96.

R. TTB125 €
C'était la plus petite monnaie divisionnaire du système ptolémaïque. Point de centrage visible des deux côtés. Ce type est parfois attribué à Tyr à cause de la massue.



bgr_301025. Chalque, c. 260-246 AC., Tyr, Phénicie, étalon lagide, (Ae, Ø 24 mm, 12 h, 11,28 g). (8 chalques ou obles). A/ Anépigraphé. Tête diadémée et cornue de Zeus-Ammon à droite. R/ ΠΙΤΟΛΕΜΑΙΟΥ – ΒΑΣΙΛΕΩΣ/ (Προλεμιατου Βασιλευσος). (de Ptolémée roi). Aigle debout à gauche sur un foudre, les ailes ouvertes ; dans le champ à gauche, une massue posée verticalement. Exemple sur un flan bien centré avec les grénets visibles. Belle tête de Zeus. Joli revers bien venu à la frappe. Patine marron foncé. Sv. 708 - BMC.- - Cop. 495 - GC. 7886 var - MP.-.

R. TTB+225 €
Cet exemplaire a été acquis en 1990. Trou de centrage des deux côtés.



bgr 352946. Tétradrachme, c. 259-258 AC., 28, Sidon, Phénicie, étalon lagide, (Ar, Ø 26 mm, 12 h, 14,18 g). (pd. th. 14,30 g, 4 drachmes). A/ **Anépigraphe**. Buste diadémé de Ptolémée I^{er} à droite avec l'égide nouée autour du cou. R/ **ITTOAEM[AI]OY** – **ΣΩΤΗΡΟΣ/ ΣΙ – ΚΙ/ ΜΤ**. Aigle debout à gauche sur un foudre, les ailes entr'ouvertes ; dans le champ de chaque côté, les deux premières lettres de l'atelier, la date et un monogramme. Exemplaire sur un flan large avec un beau portrait, bien centré. Joli revers, légèrement décentré avec une faiblesse de frappe sur la légende. Une fine patine grise rehausse les reliefs. BMC.- Sv.- Cop.- Delepierre - Gölner 2/4688 (1 ex.) - JHC.- - MP.-

RRR. TTb+ 950 €
Exemplaire n° 16 du trésor de Gaza, de TRÉSORS II, n° 16 et de la collection d'Élisabeth. *Manque au Svoronos. Semble de la plus grande rareté. Même coin de droit que l'exemplaire du trésor de Meydancikkale (Gölner n° 4488, pl. 141).*



bgr 293881. Tétradrachme, c. 258/257-250/249 AC., Atelier incertain, Chypre, étalon lagide, (Ar, Ø 26,5 mm, 12 h, 13,70 g). (pd. th. 14,30 g, 4 drachmes). A/ Même description. R/ **ITTOAEMAI OY – ΒΑΣΙΛΕΩΣ/ ITT/ (AP)**. Aigle debout à gauche sur un foudre, les ailes ouvertes ; dans le champ à gauche deux monogrammes et un bouclier dans le champ à droite. Exemplaire sur un flan large, bien centré des deux côtés, un peu court sur la légende de revers. Beau portrait de Ptolémée à l'usure régulière. Revers bien venu à la frappe à l'usure régulière. Patine de collection ancienne avec des reflets dorés. BMC. 151 - Sv. 531 pl. XII/6 (4 ex.) - Cop.- Delepierre - Gölner 2/- - JHC.- - MP.-

RR. TTb 380 €
Ce type semble plus rare. Svoronos avait recensé seulement quatre exemplaires.



bgr 346541. Tétradrachme, c. 256-255 AC.,

30, Tyr, Phénicie, étalon lagide, (Ar, Ø 26,5 mm, 12 h, 14,19 g). (pd. th. 14,30 g, 4 drachmes ou 24 oboles). A/ Même description. R/ **ITTOAEMAI OY – ΣΩΤΗΡΟΣ/ ΤΥΡ – Λ/ (AB)/ (MY)**. (Ptolémée le grand). Aigle debout à gauche sur un foudre, les ailes entr'ouvertes ; dans le champ monogramme de Tyr et massue; date et monogramme. Exemplaire sur un flan bien centré des deux côtés, irrégulier. Usure régulière, parfaitement lisible. Beau portrait. Joli revers de style fin. Une épaisse patine grise recouvre l'exemplaire avec des reflets mordorés. BMC.- Sv. 660 (8 ex.) - Cop.- Delepierre - Gölner 2/4407 (1 ex.) pl. 137 - JHC.- MP.- GC. 7773 var. (150€).

RR. TTb 450 €
Cet exemplaire provient de MONNAIES 34, n° 312 et de e-MONNAIES 1, bgr 340762. *Même coin de droit que les exemplaires du trésor de Meydancikkale (Gölner n° 4407-4411, pl. 137).*



bgr 352947. Tétradrachme, c. 255-254 AC., 31, Tyr Phénicie, étalon lagide, (Ar, Ø 26 mm, 12 h, 14,22 g). (pd. th. 14,30 g, 4 drachmes). A/ Même description. R/ **ITTOAEMAI OY – ΣΩΤΗΡΟΣ/ ΤΥΡ – ΑΛ/ ΜΑ/ Θ**. Aigle debout à gauche sur un foudre, les ailes entr'ouvertes ; dans le champ monogramme de Tyr et massue; date et monogrammes. Exemplaire sur un flan ovale. Beau portrait bien centré. Frappe un peu molle au revers. Une fine patine grise avec des reflets dorés recouvre l'exemplaire. BMC.- Sv.- Cop.- Delepierre - Gölner 2/- - JHC.- - MP.-

UNIQUE. TTb 950 €
Exemplaire n° 31 du trésor de Gaza, de TRÉSORS II, n° 31 et de la collection d'Élisabeth. *Semble complètement inédit et non répertorié avec ce type de symboles. Même coin de droit que l'exemplaire du trésor de Meydancikkale (Gölner n° 4425). Même coin de droit que l'exemplaire n° 30 du trésor.*

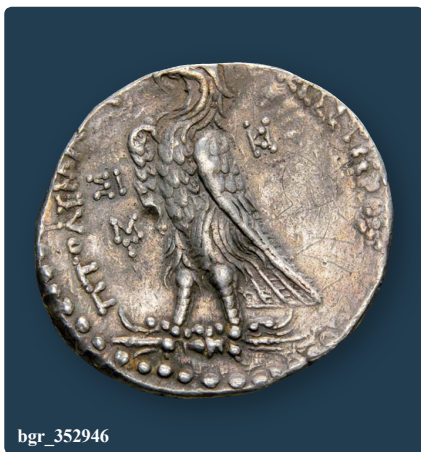

bgr_352946



bgr_334190. Tétradrachme, c. 253/252 - 249/248 AC., Atelier incertain, Chypre, étalon lagide, (Ar, Ø 27 mm, 12 h, 14,16 g). (pd. th. 14,30 g, 4 drachmes).

A/ Même description. R/ [ΠΤΟΛΕΜΑΙΟΥ] - ΣΩΤΗΡΟΣ/ ΠΤ/ ΑΙ/ ΟΛ/. Aigle debout à gauche sur un foudre, les ailes entr'ouvertes ; trois monogrammes dans le champ à gauche. Exemplaire sur un flan large et ovale. Beau portrait. Joli revers, légèrement décentré sur la légende. Patine gris foncé. Flan légèrement taché au droit. BMC. 43 - Sv. 402 pl. 18/5 (12 ex.) - Cop. 525 - Delepierre - Gülnar 2/5174 (6 ex.) - JHC. - MP.

R. TTB 450 €
Cet exemplaire provient du trésor de Gaza, n° 41 et de TRÉSORS II. Début de cassure de coin, visible derrière la tête.



bgr_374428. Tétradrachme, c. 250-249 AC., 36, Joppé, Palestine, étalon lagide, (Ar, Ø 24,5 mm, 12 h, 13,99 g). (pd. th. 14,30 g, 4 drachmes).

A/ Même description. R/ ΠΤΟΛΕΜΑΙΟΥ - ΣΩΤΗΡΟΣ// ΙΟΠ// ΓΑ/ ΛΣ/ Θ. Aigle debout à gauche sur un foudre, les ailes entr'ouvertes ; dans le champ de chaque côté, les deux premières lettres de l'atelier, la date et deux monogrammes.

Exemplaire sur un petit flan, bien centré des deux côtés. Beau portrait de Ptolémée à l'usure régulière. Très joli revers bien venu à la frappe. Belle patine de collection ancienne avec des reflets dorés. Conserve au revers son brillant de frappe. BMC. 134 - Sv. 813 pl. 23/12 (3 ex.) - Cop. - Delepierre - Gülnar 2/4046 (2 ex.) - JHC. - MP.-.

RR. TTB/TTB+ 750 €
Cet exemplaire provient de la collection Abdo Ayoub. Mêmes coins que l'exemplaire de Meydancikkale (Gülnar n° 4047, pl. 126). Ce type semble beaucoup plus rare que ne le laissent supposer les ouvrages généraux.



bgr_334186. Tétradrachme, c. 250-249 AC., 36, Joppé, Palestine, étalon lagide, (Ar, Ø 25 mm, 12 h, 14,06 g). (pd. th. 14,30 g, 4 drachmes).

A/ Même description. R/ ΠΤΟΛΕΜΑΙΟΥ - [ΣΩ]ΤΗΡΟΣ// ΙΟΠ// ΓΑ/ ΛΣ/ Θ. Aigle debout à gauche sur un foudre, les ailes entr'ouvertes ; dans le champ de chaque côté, les deux premières lettres de l'atelier, la date et deux monogrammes.

Exemplaire sur un petit flan, taché. Épaisse patine grise qui recouvre l'exemplaire. Usure importante, mais parfaitement identifiable. BMC. 134 - Sv. 813 pl. 23/12 (3 ex.) - Cop. - Delepierre - Gülnar 2/4046 (2 ex.) - JHC. - MP.-.

RR. TTB+ 380 €
Cet exemplaire provient du trésor de Gaza, n° 6 et de TRÉSORS II. Mêmes coins que l'exemplaire de Meydancikkale (Gülnar n° 4046, pl. 126). Ce type semble beaucoup plus rare que ne le laissent supposer les ouvrages généraux.

ROYAUME LAGIDE - PTOLÉMÉE III ÉVERGÈTE - (246-221 avant J.-C.)



bgr_352948. Tetrachalque, c. 246-221 AC., Alexandrie, Égypte, étalon lagide, (Ae, Ø 35 mm, 12 h, 36,15 g). (pd. th. 45,00 g, hemiobole). A/ Anépigraphe. Tête diadémée et cornue de Zeus-Ammon à droite. R/ ΠΤΟΛΕΜΑΙΟΥ - ΒΑΣΙΛΕΩΣ (Πτολεμαίου Βασιλεύουσι). (Ptolémée roi). Aigle debout à gauche sur un foudre, les ailes déployées ; dans le champ à gauche, une corne d'abondance avec ses bandelettes ; un chrisme entre les pattes de l'aigle.

Magnifique exemplaire parfaitement centré des deux côtés. Très beau portrait de haut relief, sans usure. Revers de style fin avec un léger tréflage sur la légende. Patine marron superficielle. Sv. 964 - BMC. 89 - Cop. 171 - GC. 7817 - MP. 119.

R. SUP 650 €
Cet exemplaire provient de la collection d'Elisabeth. Poids léger. Trou de centrage des deux côtés.



bgr_374428



bgr_262293. Tetrachalque, c. 245-225 AC., Alexandrie, Égypte, étalon lagide, (Ae, Ø 36 mm, 12 h, 36,84 g). (pd. th. 45,00 g, hemiobole).

A/ Anépigraphé. Tête diadémée et cornue de Zeus-Ammon à droite. R/ ΠΙΤΤΟΑΕΜΑΙΟΥ - ΒΑΣΙΛΕΩΣ/ (Προξενιαίου Βασιλευσος). (de Ptolémée roi). Aigle debout à gauche sur un foudre, les ailes déployées, la tête tournée à droite ; une corne d'abondance derrière l'aile ; un chrisme entre les pattes de l'aigle.

Exemplaire sur un flan large, parfaitement centré des deux côtés avec les grénétis visibles. Très beau portrait de Zeus-Ammon. Revers bien venu à la frappe, où tous les détails du plumage de l'aigle sont visibles. Très jolie patine marron foncé.

Sv. 965 - BMC. 59 - Cop. 173 - GC. 7816 - MP. 120.

R. SUP 350 €

Trou de centrage des deux côtés. Exemplaire de poids très léger pour ce type.

ROYAUME LAGIDE -
PTOLÉMÉE IV PHILOPATOR -
(221-205 avant J.-C.)



bgr_388107. Tetrachalque, c. 221-205 AC., Alexandrie, Égypte, étalon lagide, (Ae, Ø 35 mm, 12 h, 35,83 g). (pd. th. 45,00 g, hemiobole).

A/ Anépigraphé. Tête laurée de Zeus à droite. R/ ΠΙΤΤΟΑΕΜΑΙΟΥ - ΒΑΣΙΛΕΩΣ/ ΑΙ. Aigle debout à gauche sur un foudre, les ailes déployées ; dans le champ à gauche, un cornue d'abondance.

Exemplaire sur un flan épais, bien centré des deux côtés. Beau portrait de Zeus. Revers bien venu à la frappe. Jolie patine marron.

Sv. 1128 - BMC. - - Cop. 203 - GC. - - MP. 146.

TTB+ 350 €

Poids léger. Ce type était précédemment attribué à Ptolémée III. Trou de centrage visible de chaque côté.



bgr_354120. Tetrachalque, c. 221-205 AC., Alexandrie, Égypte, étalon lagide, (Ae, Ø 38 mm, 12 h, 39,10 g). (pd. th. 45,00 g, hemiobole).

A/ Même description.

R/ ΠΙΤΤΟΑΕΜΑΙΟΥ - ΒΑΣΙΛΕΩΣ/ Σ. Aigle debout à gauche sur un foudre, les ailes déployées, tournant la tête à droite. Exemplaire sur un flan large et biseauté. Belle tête de Zeus. Frappe un peu brouillée au revers. Patine marron foncé.

Sv. 1148 - BMC. 73 - Cop. 207 - GC. 7842 - MP. 154.

TTB 225 €

Trou de centrage des deux côtés.

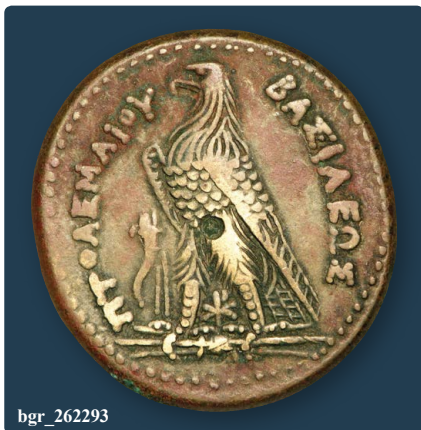

bgr_262293



bgr_354120



bgr 249576. Tetrachalque, c. 221-205 AC., Alexandrie, Égypte, étalon lagide, (Ae, Ø 34 mm, 10 h, 30,18 g). (pd. th. 45,00 g, 4 chalques ou hemiobole). A/ Même description. R/ ITTOAEMAIΟΥ – ΒΑΣΙΛΕΩΣ/ Σ. (de Ptolémée roi). Aigle debout à gauche sur un foudre, les ailes déployées ; dans le champ à gauche, uen corne d'abondance. Exemplaire sur un flan large et épais à pan biseauté. Usure régulière, parfaitement lisible et identifiable. Joli revers. Patine marron, légèrement granuleuse et piquée au revers avec des petites concrétions vertes. Sv. 1148 - BMC.- - Cop. 207 - GC.- - MP. 154.

TTB / TB+.....115 €
Poids très léger. Ce type était précédemment attribué à Ptolémée III. Trou de centrage visible de chaque côté.

ROYAUME LAGIDE -
 PTOLÉMÉE V ÉPIPHANES -
 (204-180 avant J.-C.)



bgr 287336. Dichalque, c. 193-180 AC., Alexandrie, Égypte, étalon lagide, (Ae, Ø 26,5 mm, 11 h, 19,28 g). (2 chalques). A/ Anépigraphe. Tête d'Isis (Cléopâtre I) à droite, coiffée d'une couronne de roseaux avec une chevelure ornementée et des mèches tombant sur la nuque ; grénets circulaires. R/ ITTOAEMAIΟΥ – ΒΑΣΙΛΕΩΣ. (Ptolémée roi). Aigle debout à gauche sur un foudre, les ailes déployées ; grénets circulaires. Exemplaire sur un petit flan, bien centré des deux côtés à l'usure importante, mais lisible et identifiable. Patine marron foncé. Laffaille- - Cop. 247 - GC. 7880 - BMC. 72 - MP. 179 - Sv. 1234 - SNG. Bar 1244.

R. TB+125 €
Trou de centrage des deux côtés, bien visible.



bgr_352949

ROYAUME LAGIDE -
 PTOLÉMÉE VI PHILOMÉTOR -
 (180-145 avant J.-C.)



bgr 352949. Tétradrachme, c. 180-176 AC., 31, Alexandrie, Égypte, (Ar, Ø 26 mm, 12 h, 13,30 g). (pd. th. 14,20 g, 24 oboles).

A/ Anépigraphe. Tête diadémée de Ptolémée VI à droite avec l'égide.

R/ ITTOAEMAIΟΥ – ΒΑΣΙΛΕΩΣ. Aigle debout à gauche sur un foudre, les ailes repliées.

Exemplaire de qualité exceptionnelle pour ce type de monnayage avec une très jolie patine de collection ancienne. Portrait volontaire bien venu à la frappe. Revers très bien centré, de toute beauté.

Sv. 1489 - Cop. 262 -268 - GC.- - MP. 192.

RR. SUP850 €

Cet exemplaire provient de MONNAIES XXVI, n° 109 et de la collection d'Élisabeth. Poids léger. Sur cet exemplaire, le portrait est parfaitement centré et les traits du Pharaon ne ressemblent plus à ceux de Ptolémée I^{er}.



bgr 346542. Tétradrachme, c. 180-176 AC., 31, Alexandrie, Égypte, (Ar, Ø 25,5 mm, 12 h, 13,67 g). (pd. th. 14,20 g, 4 drachmes ou 24 oboles). A/ Même description.

R/ ITTOAEMAIΟΥ – ΒΑΣΙΛΕΩΣ. (Ptolémée roi).

Aigle debout à gauche sur un foudre, les ailes repliées.

Exemplaire de qualité exceptionnelle pour ce type de monnayage avec une très jolie patine de collection ancienne avec des reflets gris foncé acier, légèrement granuleuse et piquée. Revers très bien centré, de toute beauté.

Sv. 1489 - Cop. 262 -268 - GC.- - MP. 192.

RR. SUP550 €

Cet exemplaire provient de MONNAIES 34, n° 314 et de e-MONNAIES 1, bgr 340763. Sur cet exemplaire, le portrait est parfaitement centré et les traits du Pharaon ne ressemblent plus à ceux de Ptolémée I^{er}.



bgr_334192. Tétradrachme, c. 180-176 AC., 31, Alexandrie, Égypte, (Ar, Ø 25,5 mm, 12 h, 13,20 g). (pd. th. 14,20 g, 4 drachmes ou 24 oboles). A/ Même description. R/ Même description.

Exemplaire sur un flan large et ovale bien centré des deux côtés avec les grénétis visibles. Beau portrait. Revers bien venu à la frappe avec une usure superficielle. Belle patine de collection ancienne. Sv. 1489 - Cop. 264 - GC. - - MP. 192.

R. TTb+380 €

Sur cet exemplaire, le portrait est parfaitement centré et les traits du Pharaon ne ressemblent plus à ceux de Ptolémée I^{er}.



bgr_301040. Dichalque, c. 180-176 AC., Alexandrie, Égypte, étalon lagide, (Ae, Ø 27 mm, 11 h, 15,38 g). (2 chalques).

A/ Anépigraphie. Tête d'Isis (Cléopâtre I) à droite, coiffée d'une couronne de roseaux avec une chevelure ornementée et des mèches tombant sur la nuque ; grénétis circulaire. R/ ΠΤΟΛΕΜΑΙΟΥ - ΒΑΣΙΛΕΩΣ/ (IIA). (Ptolémée roi).

Aigle debout à gauche sur un foudre, les ailes déployées ; grénétis circulaire.

Exemplaire sur un flan large à bords biseautés, bien centré des deux côtés. Très beau portrait d'Isis. Joli revers à l'usure régulière. Belle patine marron foncé.

Laffaille - Cop. 279 - GC. 7903 - BMC. 6 - MP. 201 - Sv. 1384 - SNG. Bar 1256.

R. TTb+225 €

Cet exemplaire provient du stock CGB en 1991. Trou de centrage des deux côtés, bien visible des deux côtés. Précédemment ce type était attribué à l'atelier de Paphos sur l'île de Chypre. Il faut le rendre à l'atelier d'Alexandrie.



bgr_323339. Dichalque, c. 180-176 AC., Alexandrie, Égypte, étalon lagide, (Ae, Ø 27 mm, 11 h, 15,36 g). (2 chalques).

A/ Même description. R/ Même description.

Exemplaire sur un flan large à bords biseautés, bien centré des deux côtés, légèrement échanuré à 7 heures au droit.

Très beau portrait d'Isis. Joli revers à l'usure superficielle. Belle patine marron foncé.

Laffaille - Cop. 279 - GC. 7903 - BMC. 6 - MP. 201 - Sv. 1384 - SNG. Bar 1256.

R. TTb+225 €

Cet exemplaire provient du stock de Jean Vinchon dans les années 60. Début de cassure de coin perceptible au revers sur l'aile de l'aigle. Trou de centrage des deux côtés, bien visible des deux côtés. Précédemment ce type était attribué à l'atelier de Paphos sur l'île de Chypre. Il faut le rendre à l'atelier d'Alexandrie.



bgr_301042. Dichalque, c. 170-164 AC., Alexandrie, Égypte, étalon lagide, (Ae, Ø 26,5 mm, 12 h, 21,97 g). (2 chalques).

A/ Anépigraphie. Tête aurée de Zeus-Ammon à droite, cornue.

R/ ΠΤΟΛΕΜΑΙΟΥ - ΒΑΣΙΛΕΩΣ. (ptolémée roi). Deux aigles debout à gauche sur un foudre, les ailes déployées ; dans le champ à gauche, une corne d'abondance ; entre les serres, un monogramme.

Exemplaire sur un flan large et irrégulier à bords biseautés, centré des deux côtés. Beau portrait de Zeus-Ammon, bien venu à la frappe, de haut relief, finement détaillé. Très joli revers de style fin et de haut relief. Belle patine marron chocolat.

Laffaille 618 - Cop. 308 - GC. 7900 - BMC. 29 - MP. 215 - Sv. 1424.

R. TTb175 €

Trou de centrage des deux côtés.

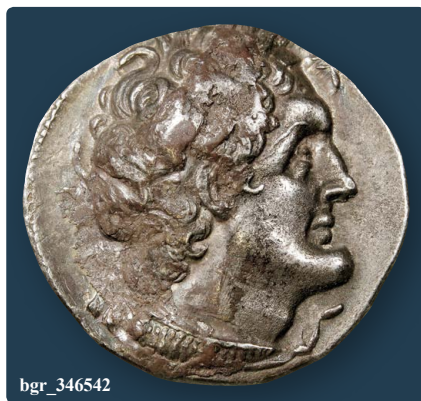

bgr_346542

cgb.fr

numismatique
depuis 1988

ROYAUME LAGIDE -
PTOLÉMÉE XII NEOS DIONYSOS -
(80-51 avant J.-C.)

Premier règne - (80-58 avant J.-C.)



bgr_374427. Tétradrachme, 62-61 AC., 20, Alexandrie, Égypte, étalon lagide, (Ar, Ø 25,5 mm, 12 h, 14,46 g). (pd. th. 13,44 g, 4 drachmes ou 24 oboles).

A/ Anépigraphé. Buste diadémé à droite avec l'égide nouée autour du cou.

R/ ΠΤΟΛΑΕΜΑΙΟΥ - ΒΑΣΙΛΕΥΣ/ ΑΚ-ΠΙΑ. (Ptolémée roi). Aigle debout à gauche sur un foudre, les ailes entrouvertes. Exemplaire sur un flan large et ovale, bien centré des deux côtés. Beau portrait particulier. Revers légèrement stylisé, bien venu à la frappe. Belle patine de collection ancienne avec des reflets dorés.

Sv. 1867 - Cop. - - BMC. - - GC. 7945 - MP. 350 - Otto Morkholm, Ptolemaic Coins and Chronology : The dated Silver Coinage of Alexandria, MN 20, p. 7ss.

R. SUP750 €

Cet exemplaire provient de la collection Abdo Ayoub. Sur cet exemplaire, le bandeau (strophion) est particulièrement fin et visible dans la chevelure. Traits du monarque particuliers. Les traits sont très proches de l'exemplaire de la collection de Francfort (MP. 352, p. 163, an 22).



bgr_361222. Tétradrachme, 60-59 AC., 22, Alexandrie, Égypte, étalon lagide, (Ar, Ø 24,5 mm, 12 h, 12,87 g). (pd. th. 13,44 g, 4 drachmes ou 24 oboles).

A/ Même description.

R/ ΠΤΟΛΑΕΜΑΙΟΥ - ΒΑΣΙΛΕΥΣ/ ΑΚΒ-ΠΙΑ. (Ptolémée roi). Aigle debout à gauche sur un foudre, les ailes entrouvertes, la coiffe d'Isis dans le champ à gauche.

Exemplaire sur un flan large et ovale, légèrement décentré au revers à l'usure importante. Beau portrait particulier bien venu à la frappe. Frappe molle au revers. Patine grise de collection ancienne.

Sv. - - Cop. - - BMC. - - GC. 7945 - MP. - - Otto Morkholm, Ptolemaic Coins and Chronology : The dated Silver Coinage of Alexandria, MN 20, p. 7ss.

R. TTB /TB+195 €
C'est la première fois que nous proposons cette date à la vente.

Second règne - (55-51 avant J.-C.)



bgr_389491. Tétradrachme, c. 53-52 AC., 29, Alexandrie, Égypte, étalon lagide, (Ar, Ø 25 mm, 12 h, 11,83 g). (pd. th. 14,50 g, 4 drachmes ou 24 oboles).

A/ Anépigraphé. Buste diadémé du roi à droite avec l'égide nouée autour du cou ; grénétis circulaire.

R/ ΠΤΟΛΑΕΜΑΙΟΥ - ΒΑΣΙΛΕΥΣ/ ΑΚΘ - ΠΙΑ. (Ptolémée roi/ an 29). Aigle debout à gauche sur un foudre, les ailes entrouvertes , dans le champ à gauche sous la date, la coiffe d'Isis ; grénétis circulaire.

Exemplaire sur un flan large, bien centré. Beau portrait. Revers bien venu, légèrement gratté. Patine de collection ancienne.

Sv. 1839 (14 ex.) - Cop. 396 - BMC. - - GC. 7948 var. - MP. - - Otto Morkholm, Ptolemaic Coins and Chronology : The dated Silver Coinage of Alexandria, MN 20, p. 7ss.

TTB195 €

Poids très léger. Le portrait n'a plus rien à voir avec celui de Ptolémée I^{er} Soter. Ce tétradrachme est daté de l'avant dernière année de règne du monarque.

CYRÉNAÏQUE

CYRÈNE - (IV^e - III^e siècle avant J.-C.)



bgr_309108. Demi-unité, c. 300-270 AC., Cyrène, Cyrénaïque, (Ac, Ø 18 mm, 12 h, 5,30 g).

A/ Tête barbue et cornue de Zeus Ammon à droite.

R/ KY-PA. (Cyrène). Palmier vu de face au pied duquel se trouve à gauche, un plant de silphium ; à droite un crabe.

Exemplaire sur un flan large des deux côtés. Très beau portrait de Zeus-Ammon au droit. Revers de style fin, parfaitement lisible et identifiable. Patine marron foncé.

Laffaille 627 var. - GC. 6335 var - Cop. 1297 var. - BMC. - - SNG. Bar 1223 var. - Müller 266 (18 ex.).

RR. TTB320 €

Cet exemplaire provient du stock de CFO (Jean-Pierre Garnier) en 1978 et de la collection du docteur Thierry de Craeker. Müller avait recensé dix-huit exemplaires pour ce type qui semble plus rare avec un symbole de chaque côté que les deux dans le champ à droite.



bgr_301005. Unité, c. 277-261 AC., Cyrène, Cyrénaïque, (Ae, Ø 21,5 mm, 12 h, 7,72 g).

A/ Tête diadémée de Ptolémée 1^{er} Soter à droite.

R/ ΠΤΟΛΕΜΑΙΟΥ/ (ΜΑΓ)/ ΒΑΣΙΛΕΥΣ. Foudre ailée.

Exemplaire sur un flan ovale, bien centré des deux côtés. Beau portrait du fondateur de la dynastie lagide. Revers à l'usage régulière. Très belle patine marron clair.

L'affaillle- - GC. 6357 - Cop. 432 - BMC. 14 - SNG. Bar-.

RR. TTB280 €

Cet exemplaire a été acquis en 1991. Sur cet exemplaire, au revers le monogramme de Magas est bien visible.

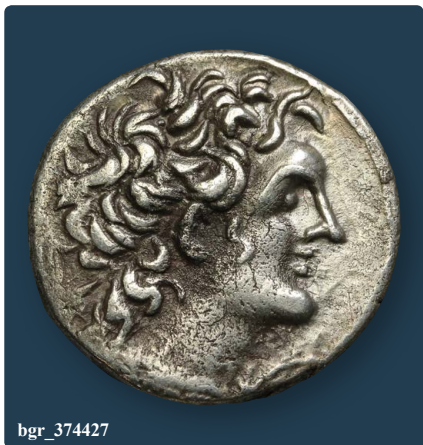

bgr_374427



bgr_352955

BACTRIANE

ROYAUME DE BACTRIANE - ANTIALCIDAS - (115-95 avant J.-C.)



bgr_352955. Drachme bilingue, c. 115-95 AC., Kapisa, étalon indien, 13^e ém., (Ar, Ø 16,5 mm, 12 h, 2,40 g). (pd. th. 2,45 g, 6 oboles).

A/ Buste drapé d'Antilcidas à droite, coiffé de la kausia.

R/ Légende kharoshthi « Maharajasa jayadharasa/ Antialkidas ». Zeus trônant de trois quarts à gauche, drapé, tenant un Niké de la main droite et un sceptre transversal de la main gauche ; dans le champ à gauche, un protomé d'éléphant à gauche, la trompe levée, tenant une couronne ; sous le trône, monogramme (C).

Exemplaire sur un flan, bien centré des deux côtés. Très beau portrait, bien venu à la frappe. Revers finement détaillé. Jolie patine grise superficielle avec des reflets dorés.

B. 46 pl. 40 (15 ex.) - GC. 7631 var. - Mit. 277 d - ANS. 1100 - BMC.- - HGCS. 12/259.

R. SUP620 €

Cet exemplaire provient de la vente iNumis 2, n° 59 et de la collection d'Élisabeth. Poids léger. Série 13 du classement d'Osmund Boppearachi avec cinq monogrammes différents dont un posthume. Les deux exemplaires du Cabinet des médailles de la BnF (p. 277, n° 46-47, pl. 40) proviennent du site de Mir Zakah.

ZEUGITANE

- CARTHAGE - (400-300 avant J.-C.)



bgr_352959. Unité de bronze, c. 400-350 AC., Carthage, Zeugitane, étalon phénicien réduit, (Ae, Ø 16,5 mm, 5 h, 3,72 g). (pd. th. 3,00 g).

A/ Anépigraphie. Tête de Tanit à gauche, couronnée d'épis.

R/ Anépigraphie. Cheval passant à droite devant un palmier.

Exemplaire sur un petit flan irrégulier, bien centré des deux côtés. Très jolie tête de Tanit. Revers légèrement bouché. Belle patine épaisse noire.

A. 18 a, pl. 1 - Cop. 114 var.

R. SUP225 €

Cet exemplaire provient de la collection A. S., de MONNAIES 45, n° 186 et de la collection d'Élisabeth. Poids lourd. Sur cet exemplaire, collier et boucle d'oreilles sont bien visibles. L'exemplaire de MONNAIES 31, n° 99 s'est vendu 225€ avec six offres sur un maximum à 253€.



bgr_374436. Unité de bronze, c. 400-350 AC., Carthage, Zeugitane, étalon phénicien réduit, (Ae, Ø 16 mm, 12 h, 2,77 g). (pd. th. 3,00 g). A/ Même description. R/ Même description. Exemple sur un flan légèrement décentré au droit. Très joli revers. Patine marron. A. 18 a, pl. 1 - Cop. 114 var.

R. TB+ / TTB100 €
Poids lourd. Sur cet exemplaire, collier et boucle d'oreilles sont bien visibles. L'exemplaire de MONNAIES 31, n° 99 s'est vendu 225€ avec six offres sur un maximum à 253€.



bgr_389490. Unité de bronze, c. 400-350 AC., Carthage, Zeugitane, étalon phénicien réduit, (Ae, Ø 16 mm, 6 h, 2,86 g). (pd. th. 3,00 g). A/ Même description. R/ Même description. Exemple sur un flan bien centré à l'usure importante, identifiable. Patine noire. A. 18 a, pl. 1 - Cop. 114 var.

R. TB+100 €
Poids lourd. Sur cet exemplaire, collier et boucle d'oreilles sont bien visibles. L'exemplaire de MONNAIES 31, n° 99 s'est vendu 225€ avec six offres sur un maximum à 253€.



bgr_326084. Unité, c. 400-350 AC., Carthage ou atelier syracusain, étalon phénicien réduit, (Ae, Ø 16 mm, 11 h, 4,29 g). (pd. th. 5,50 g). A/ Même description. R/ Anépigraphie. Cheval bondissant à droite. Exemple sur un petit flan irrégulier, bien centré des deux côtés. Très jolie tête légèrement stylisée. Joli revers, bien venu à la frappe. Jolie patine vert noir. A. 15 a - Cop. 94 - Müller - CNP. 126.

R. TTB+150 €
Poids léger. Le style de notre exemplaire fait plutôt penser à une fabrication sicilienne car le flan est globulaire sans être totalement biseauté comme le signale Jacques Alexandropoulos dans son ouvrage (p. 366).



bgr_309112. Unité, c. 400-350 AC., Carthage ou atelier syracusain, étalon phénicien réduit, (Ae, Ø 16 mm, 3 h, 4,01 g). (pd. th. 5,50 g). A/ Même description. R/ Même description. Exemple sur un petit flan avec bord biseauté, bien centré des deux côtés. Jolie tête de Tanit. Très joli revers, bien venu à la frappe. Patine vert foncé. A. 15 a - Cop. 94 - Müller - CNP. 126.

R. TTB145 €
Poids très léger. Le style de notre exemplaire fait plutôt penser à une fabrication africaine car le flan est globulaire sans être totalement biseauté comme le signale Jacques Alexandropoulos dans son ouvrage (p. 366).



bgr_365547. Unité, c. 400-350 AC., Carthage ou atelier syracusain, étalon phénicien réduit, (Ae, Ø 17,5 mm, 3 h, 6,13 g). (pd. th. 5,50 g).

A/ Même description. R/ Même description. Exemple sur un petit flan globulaire bien centré à l'usure régulière. Joli patine vert foncé. A. 15 a - Cop. 94 - Müller - CNP. 126.

R. TTB100 €
 Cet exemplaire provient de la collection R. Chevallier (1922-2015). **Poids léger.** Le style de notre exemplaire fait plutôt penser à une fabrication sicilienne car le flan est globulaire sans être totalement biseauté comme le signale Jacques Alexandropoulos dans son ouvrage (p. 366).



bgr_309111. Quart d'unité, c. 400-350 AC., Carthage, Zeugitane, étalon phénicien réduit, (Ae, Ø 12,5 mm, 3 h, 1,30 g). (pd. th. 1,20 g).

A/ Anépigraphie. Tête de Tanit à gauche, couronnée d'épis avec boucles d'oreille et collier.

R/ Anépigraphie. Cheval debout à droite ; derrière un palmier.

Exemple sur un petit flan ovale et irrégulier, échanuré, bien centré des deux côtés. Belle tête de Tanit. Revers de style fin. Patine vert noir et sable. GC. - Cop. - A. 17 a pl. 1 - JL. - CNP. 126.

RRR. TTB280 €

Cet exemplaire a été acquis en 1981 et provient de la collection du docteur Thierry de Craeker. **Type à flan biseauté. Diffusion régionale d'après J. Alexandropoulos. La plus petite divisionnaire frappée en cuivre pour le monde carthaginois. Ce type semble beaucoup plus rare que ne le laissent supposer les ouvrages généraux.**



bgr_374587. Unité, c. 350-320 AC., Carthage, Zeugitane, étalon phénicien réduit, (Ae, Ø 19,5 mm, 2 h, 7,22 g). (pd. th. 7,00 g).

A/ Anépigraphie. Palmier.

R/ Anépigraphie. Tête et cou de cheval à droite.

Exemple sur un flan irrégulier, très épais à bords biseautés. Joli droit, légèrement bouché. Revers de style fin avec une toute petite tête de cheval. Jolie patine vert foncé.

A. 20 pl. 1 - Cop. 102 - GC. 6531 - CNP. 255 - Muller 317.

R. TTB180 €



bgr_301008. Unité, c. 350-320 AC., Carthage, Zeugitane ou Sicile, étalon phénicien réduit, (Ae, Ø 18 mm, 8 h, 2,90 g). (pd. th. 3,8 g).

A/ Anépigraphé. Tête juvénile imberbe (cornue), les cheveux courts à gauche entourée de deux épis.

R/ Anépigraphé. Cheval libre galopant à droite.

Exemplaire sur un petit flan ovale bien centré des deux côtés. Très belle petite tête au droit. Frappe bien venue au revers. Belle patine vert foncé.

A. 19 - Cop. 120 - GC.- - Müller- - CNP. 128 - Calciati, III, 399, 22.

RR. TTB.....225 €

Poids léger. Importantes traces de surfrappe au revers. Ce type est surfrappé sur une unité de type Alexandropoulos 18 frappée vers 400-350 avant J.-C. dont les traces subsistent au droit et au revers. La tête au droit est surfrappée sur celle de Tanit et le cheval du revers laisse apparaître les traces du palmier au revers. Ce type semble beaucoup plus rare que ne le laissent supposer les ouvrages généraux. C'est la première fois que nous le proposons à la vente.



bgr_364837. Trihémistatère, c. 264-241 AC.,

Carthage, Zeugitane, étalon phénicien réduit, cl. 10b phase, (El, Ø 22,5 mm, 12 h, 10,51 g). (pd. th. 10,90 g, titre 350 ‰, 30 drachmes ?).

A/ Anépigraphé. Tête de Tanit à gauche, couronnée d'épis avec collier et boucles d'oreille.

R/ Anépigraphé. Cheval debout à droite ; au-dessus, un disque solaire avec l'uraeus.

Exemplaire sur un flan large et irrégulier, légèrement éclaté au revers à 10 heures. Beau portrait de Tanit, de haut relief à l'usure superficielle. Cheval bien venu à la frappe au revers avec une usure plus prononcée.

Belle patine de collection ancienne.

GC. 6476 (1200€) - Cop. 996 - A. 32 pl. 1 - JL. 431 pl. 20.

RRR. TTB+ /TTB.....4500 €

Cet exemplaire provient de la vente Parsy du 19 novembre 2003, n° 47, de MONNAIES 34, n° 316 et de la collection Claude Lainé (le monde de Carthage). *Semble de mêmes coins que l'exemplaire décrit dans l'ouvrage de Jenkins et Lewis (n° 431, pl. 31). Au revers l'uraeus est orné de sept rayons au-dessus du disque solaire et cinq au-dessous.*



bgr_364837



bgr_352966. Triple shekel, c. 220-215 AC.,

Carthage, Zeugitane, étalon phénicien réduit, (Ae, Ø 30,5 mm, 12 h, 20,76 g).

A/ Même description. R/ Anépigraphé. Cheval passant à droite devant un palmier.

Exemplaire sur un flan large et épais, bien centré des deux côtés. Très beau portrait de Tanit avec tous les détails de la chevelure visible. Beau revers. Très belle patine marron foncé épaisse.

Laffaille 642 - Cop. 344 - A. 84 - GC. 6507 - MIAMG. 5546 (R) (500€) - Müller 147.

RR. TTB+ /TTB.....850 €

Cet exemplaire provient du stock Jean Vinchon (1993), de la collection du Docteur Charles Haas, de MONNAIES 49, n° 335 et de la collection d'Élisabeth. *Poids lourd. Une lettre punique peut-être sous le poitrail.*



bgr_352966



bgr_389489. Triple shekel, c. 220-215 AC., Carthage, Zeugitane, étalon phénicien réduit, (Ae, Ø 30,5 mm, 12 h, 18,97 g). (pd. th. 18,5 g).

A/ Même description. R/ Même description.

Exemplaire sur un flan large et irrégulier bien centré à l'usure très importante, identifiable. Patine marron foncé. Laffaille 642 - Cop. 344 - A. 84 - GC. 6507 - MIAMG. 5546 (R) (500€) - Müller 147.

RR. TB+195 €

Poids lourd. Une lettre punique peut-être sous le poitrail.

CARTHAGE - (III^e siècle avant J.-C.)



bgr_389395. Shekel, c. 300-264 AC., Zeugitane, Carthage, étalon phénicien réduit, (Ae, Ø 19 mm, 12 h, 4,73 g). (pd. th. 5,50 g). A/ Même description. R/ Anépigraphe. Tête et cou de cheval à droite ; devant un globule. Exemplaire sur un flan bien centré. Belle tête de Tanit. Revers bien venu. Patine marron foncé. A. 57 e - Cop. 147 - Müller 288.

R. TTB100 €

Poids léger. Un globule semble posé sur la lèvre inférieure de Tanit au droit.



bgr_309114. Double shekel, c. 264-241 AC., Sardaigne, étalon phénicien réduit, (Ae, Ø 27 mm, 12 h, 13,79 g). (pd. th. 14,50 g, 2 drachmes ou 24 oboles). A/ Même description. R/ Anépigraphe.

Tête et cou de cheval à droite; un globule dans le champ à droite. Exemplaire sur un très grand flan irrégulier parfaitement centré des deux côtés avec le grénétis visible au revers. Portrait de Tanit stylisé au droit. Très belle tête de cheval au revers. Jolie patine marron foncé. A. 58 a - Cop. 193 - Müller 273 - CNP. 248 e.

RRR. TTB750 €

Cet exemplaire a été acquis en 1983 et provient de la collection du docteur Thierry de Craeker. Portrait de Tanit stylisé. Tête et cou du cheval allongés. Fabrication en dehors de Carthage au cours de la première guerre Punique, en Sardaigne ?

CARTHAGE - (202-146 avant J.-C.)



bgr_365526. Trihemishekel, c. 203-201 AC., Carthage, Zeugitane, étalon phénicien réduit, (Bill, Ø 25 mm, 12 h, 8,72 g). (pd. th. 8,40 g, 3 drachmes ou 18 oboles).

A/ Anépigraphe. Tête de Tanit à gauche, couronnée d'épis ; Grénétis circulaire. R/ Anépigraphe. Cheval passant à droite, levant l'antérieur droit ; grénétis circulaire.

Exemplaire sur un flan irrégulier. Belle tête de Tanit. Revers de frappe molle. Patine vert noir.

Cop. 391 - A. 81 - GC. 6517 - CNP. 103 - Müller 230.

R. TB+150 €

Cet exemplaire provient de la collection R. Chevallier (1922-2015). Billon corné. Monnaie contemporaine du retour d'Hannibal en Afrique avant la bataille de Zama (202 avant J.-C.). L'exemplaire de MONNAIES 47 en état SPL s'est vendu à 880€ sur un maximum à 900€ avec quatre offres.



bgr_249575. Triple shekel, c. 201-195 AC., Zeugitane, Carthage, étalon phénicien réduit, (Ae, Ø 31 mm, 12 h, 17,57 g). (pd. th. 17,70 g, 3 shekels).

A/ Anépigraphe. Tête de Tanit à gauche, couronnée d'épis. R/ Anépigraphe. Cheval passant à droite, levant l'antérieur gauche ; lettre punique sous le poitrail du cheval.

Usure très importante, mais exemplaire identifiable. Patine marron. Cop. 411 - A. 105 - GC. 6535 - Müller 245.

R. TB40 €

Pour ce type, Jacques Alexandropoulos a recensé vingt-et-un variétés.



bgr_309114

NUMIDIE

ROYAUME DE NUMIDIE - MASSINISSA
ou MICIPSA - (203-148 avant J.-C.)



bgr_326059. Unité, c. 200-150 AC., Cirta, Numidie, étalon numide, (Ae, Ø 27 mm, 12 h, 11,93 g). (pd. th. 14 g).

A/ Anépigraphe. Tête aurée et barbue du roi (Massinissa ou Micipsa à gauche. R/ Inscription punique (men et nun). Cheval bondissant à gauche avec une petite contremarque d'une tête de Zeus Ammon barbue tournée à gauche sur le corps du cheval.

Exemplaire sur un flan large et irrégulier. Beau portrait hellénisé du roi. Joli revers bien centré avec un contremarque inhabituelle. Patine marron. A été nettoyé.

GC. 6601 var. - CNNM. 28 - A. 14 a, pl. 5 - Cop. 514 - Müller 26 - CNP. 145 x - Muller -.

RRR. TTB 400 €
Poids très léger. Les lettres (MN) pourraient être interprétées comme une date. Avec la tête de Zeus Ammon, les bronzes sont attribués à Massinissa, Micipsa ou Adherbal en fonction des lettres puniques placées sous le poitrail du cheval. La tête sur cet exemplaire est très hellénisée.



bgr_330335. Unité, c. 200-150 AC., Cirta, Numidie, étalon numide, (Ae, Ø 27 mm, 12 h, 21,39 g).

A/ Même description. R/ Inscription punique (men et nun). Cheval bondissant à gauche surmonté d'une tête de Zeus Ammon barbue tournée à gauche.

Exemplaire sur un flan irrégulier bien centré des deux côtés avec le grènetis visible. Belle tête au droit. Frappe molle au revers. Patine noire granuleuse.

GC. 6601 var. - CNNM. 28 - A. 12 a, pl. 5 - Cop. 517 - Müller 26 - CNP. 145 l - Muller -.

RRR. TTB 380 €
Poids lourd. Les lettres (MN) pourraient être interprétées comme une date. Avec la tête de Zeus Ammon, les bronzes sont attribués à Massinissa, Micipsa ou Adherbal en fonction des lettres puniques placées sous le poitrail du cheval. La tête sur cet exemplaire est très hellénisée.



bgr_354692. Unité, c. 150 AC., Cirta, Numidie, étalon numide, (Ae, Ø 26,5 mm, 12 h, 14,05 g). (pd. th. 14,50 g).

A/ Anépigraphe. Tête aurée et barbue du roi (Massinissa ou Micipsa) à gauche.

R/ Anépigraphe. Cheval bondissant à gauche ; au-dessous, un globe.

Exemplaire à l'usure très importante, mais lisible et identifiable. Patine marron foncé.

L'affaile 650 - CNNM. 50 - A. 18 pl. 5 - Cop. 505 var - GC. 6599.

R. TB 100 €
Cet exemplaire provient de la collection MG. Poids lourd. Ce type anépigraphe est frappé à partir de la fin du III^e siècle avant J.-C. et se sera pendant près d'un siècle.

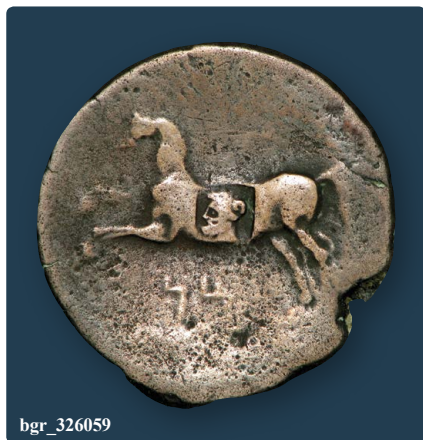

bgr_326059



bgr_330335



bgr_353521. Unité, c. 150 AC., Numidie, Cirta, étalon numide, (Ae, Ø 28 mm, 12 h, 18,35 g). (pd. th. 14,50 g).
A/ Même description. R/ Même description.

Exemplaire sur un grand flan large irrégulier centré des deux côtés. Beau portrait. Frappe bien venu au revers. Belle patine marron foncé.

Laffaille 650 - CNNM. 50 - A. 18 pl. 5 - Cop. 505 var - GC. 6599.

R. TTB350 €

Poids lourd. Ce type anépigraphe est frappé à partir de la fin du III^e siècle avant J.-C. et le sera pendant près d'un siècle.



bgr_336909. Unité, c. 150 AC., Numidie, Cirta, étalon numide, (Ae, Ø 25 mm, 12 h, 11,46 g). (pd. th. 14,50 g).
A/ Même description. R/ Même description.

Exemplaire sur un petit flan large irrégulier centré des deux côtés. Beau portrait. Frappe bien venu au revers. Belle patine vert foncé.

Laffaille 650 - CNNM. 50 - A. 18 pl. 5 - Cop. 505 var - GC. 6599.

R. TTB150 €

Poids léger. Ce type anépigraphe est frappé à partir de la fin du III^e siècle avant J.-C. et le sera pendant près d'un siècle.



bgr_243509. Unité, c. 150-120 AC., Cirta, Numidie, étalon numide, (Ae, Ø 27 mm, 12 h, 13,16 g). (pd. th. 14,50 g).

A/ Même description. R/ Même description.

Exemplaire sur un flan ovale et irrégulier. Beau portrait. Frappe molle et floue au revers. Patine verte et marron.

GC. 6601 - CNNM. 50 - A. 18 pl. 6 - Cop. 505 var.

R. TTB /TB+125 €

Ce type anépigraphe est frappé à partir de la fin du III^e siècle avant J.-C. et le sera pendant près d'un siècle.

MAURÉTANIE

ROYAUME DE MAURÉTANIE -
JUBA II - (25 avant J.-C. - 23 après J.-C.)



bgr_336900. Denier, c. 20 AC - AD.20, Césarée, Maurétanie, étalon romain, (Ar, Ø 18 mm, 3 h, 2,66 g). (pd. th. 3,38 g, taille 1/96 L., drachme ou 6 oboles).

A/ REX IVBA. (O').

R/ Anépigraphe. Corne d'abondance posée à gauche avec un sceptre transversal à droite ; dans le champ supérieur droit, un croissant.

Exemplaire sur un petit flan ovale, parfaitement centré des deux côtés avec les grènetis complets. Portrait magnifique de toute beauté. Revers de frappe un peu molle. Très belle patine de médaillier avec des reflets mordorés et bleutés irisés. Conserve au droit l'intégralité de son brillant de frappe et de son coupant d'origine.

GIC. - Cop. 579 - CNNM. 241 (R2) - A. 95.

R. FDC/SUP600 €

Poids très léger. Sur notre exemplaire, les grappes de raisin sont minuscules. La corne d'abondance « cornucopiae » est ornée d'un petit croissant dans le champ à droite.



bgr_336900



bgr_353521



bgr_307624. Denier, c. 5-10, Césarée, Maurétanie, étalon romain, (Ar, Ø 17 mm, 9 h, 3,23 g). (pd. th. 3,37 g, 6 oboles).

A/ REX - IVBA. (O').

R/ LVCV/ VGVST. « Lucus Augusti ». Autel orné d'une guirlande entre deux lauriers.

Exemplaire sur un petit flan ovale et épais, bien centré des deux côtés. Beau portrait stylisé de Juba II. Revers inhabituel bien venu à la frappe. Jolie patine de collection ancienne grise avec des reflets dorés. GIC. -- Cop. -- CNM. 159 (unique) - A. 83 var. - Müller.

RR. TTB300 €

Légende coupée inhabituelle. Portrait particulier. Style indigène. Rare représentation d'un monument sur le monnayage de Juba II. C'est la première fois que nous proposons ce type à la vente avec la variante de légende au revers.

MAURETANIA

ROYAUME DE MAURÉTANIE -
JUBA II ET CLÉOPÂTRE -
(19 avant J.-C. - 6 après J.-C.)



bgr_371360. Unité, c. 19 AC. - AD. 6, Césarée, Maurétanie, étalon romain, (Ae, Ø 28 mm, 10 h, 16,32 g).

A/ REX IVBA. Buste diadémé et drapé de Juba II à droite, la massue sur l'épaule.

R/ ΒΑΣΙΛΙΣΣΑ - // ΚΛΕΟΠΑΤΡΑ, (Βασίλισσα Κλεοπάτρα). Couronne d'Isis surmontée d'un croissant orné d'un globe.

Exemplaire sur un flan large bien centré à l'usure importante mais parfaitement lisible et identifiable. Patine verte granuleuse.

GIC. 6007 (85€) - Cop. 605 var. - CNM. 352 - A. 209 a - Muller 101.

RR. TB+320 €

Avec ce revers, Jean Mazard avait répertorié vingt variétés différentes avec des variantes de légende et de présentation. Notre variété est recensée par J. Mazard (Mazard 335v).

MAURÉTANIE

ROYAUME DE MAURÉTANIE -
PTOLÉMÉE - (20-40 après J.-C.)



bgr_374365. Denier ou tetrobole, 35-36, Césarée, Maurétanie, (Ar, Ø 14 mm, 9 h, 2,21 g). (pd. th. 2,20 g, 4 oboles).

A/ REX - PTOLEMAEVS. Tête diadémée de Ptolémée à droite.

R/ RA/ XVI. (Règne an 16). Massue dans une couronne stylisée.

Exemplaire sur un petit flan épais, légèrement décentré. Beau portrait. Joli revers. Patine de collection ancienne avec des reflets dorés.

GIC. 6027 var. - Cop. -- CNM. -- A. 333 - RPC. --

RRR. TTB1200 €

Cet exemplaire provient de MONNAIES 34, n° 320 et de collection MG. Ce type semble beaucoup plus rare que ne le laissent supposer les ouvrages généraux. Sur cet exemplaire, la tête semble seulement diadémée et nous n'avons pas de paludamentum visible à la base du cou.



bgr_374365

- AGCG.** M. HIPOLITO, *Ancient Greek Coins Gold, The Calouste Gulbekian Museum*, Londres, 1998.
- AMNG.** Auteurs divers, *Die Antiken Münzen Nord-Griechenlands*, Berlin 1912-1935.
- ANS.** *American Numismatic Society, Sylloge Numorum Graecorum*, 8 vol. publiés, New York, 1969-.
- Aulock** H. von AULOCK, *Sylloge Nummorum Graecorum Deutschland, Sammlung v. Aulock*, 19 vol., Berlin, 1957-1968.
- Asyut** M. PRICE, N. WAGGONER, *Archaic Greek Silver Coinage, The « Asyut » Hoard*, Londres, 1975.
- B.** E. BABELON, *Les rois de Syrie*, Paris 1890.
- E. BABELON, *Les Perses Achéménides, les Satrapes et les dynastes tributaires de leur Empire, Chypre & Phénicie*, Paris, 1893.
- B. traité** E. BABELON, *Traité des monnaies grecques et romaines*, 5 vol., Paris, 1901-1932.
- B.** O. BOPEARACHCHI, *Monnaies gréco-bactriennes et indo-grecques, catalogue raisonné*, Paris, 1991.
- BCD.** Collection Basile Demetriadi, *vendue en plusieurs parties par plusieurs grandes firmes internationales. RN. 2010, op. cit., p. 575*
- BMC.** *A Catalogue of the Greek Coins in the British Museum*, Londres, 29 vol. 1897-1927.
- Bod.** F. BODENSTEDT, *Die Elektronmünzen von Phokaiä und Mytilene*, Tübingen, 1981.
- Boehringier.** E. BOEHRINGER, *Die Münzen von Syrakus*, Berlin, 1929.
- CDP.** E. T. NEWELL, *The Coinage of Demetrius Polioctetes, (1927)*, Chicago, 1978 (réimpression).
- CH.** *Coin Hoards*, 11 vol., Londres depuis 1975.
- CNP.** M. VIOLA, *Corpus Nummorum Punicorum*, Rome, 2010
- Colin** H. J. COLIN, *Die Münzen von Perge in Pamphylien aus hellenistischer Zeit*, Cologne 1996.
- Cop.** *Sylloge Nummorum Graecorum, The Royal Collection of Coins and Medals, Danish National Museum*, 43 vol. + suppl. Copenhague, 1942-1987 et 2002
- Côte** *Collection Claudius Côte de Lyon (Monnaies de Tarente)*, R. Ratton Lugano, 28-29 janvier 1929.
- CNNM.** J. MAZARD, *Corpus Nummorum Numidiae Mauretaniaeque*, Paris, 1955.
- CPS.** G. JENKINS, *Coins of Punic Sicily*, Zürich, 1991 (réimpression des articles de la SNR.).
- CSE.** A. HOUGHTON, *Coins of the Seleucid Empire from the Collection of A. Houghton*, New-York, 1983.
- Delepierre** H. NICOLET-PIERRE, *Sylloge Nummorum Graecorum, France 1, Bibliothèque nationale, Cabinet des médailles, collection Jean et Marie Delepierre*, Paris, 1983.
- De Luynes** J. BABELON, *Collection de Luynes*, Paris, 1922-1936
- Dewing** L. MILDENBERG, S. HURTER, *The Arthur S. Dewing collection of Greek coins*, New York, 1985.

- Du Chastel** F. de CALLATAY, J. Van HEESCH, *Greek and Roman coins from the Du Chastel collection, coin cabinet of the Royal Library of Belgium*, Londres, 1999.
- ECC.** F. S. KLEINER, *The Early Cistophoric Coinage, NS 14*, New York, 1977.
- ECK.** U. WESTERMARK, R. ASHTON, *The Erkki Keckman Collection in the Skopbank, Helsinki, SNG Finland, part I, Karia*, Helsinki, 1994.
- Evelpidis** T. HACKENS, *Sylloge Nummorum Græcorum, Grèce collection Réna H. Evelpidis, Athènes*. 2 vol. Louvain 1970-1975.
- ESM.** E. T. NEWELL, *Coinage of the Eastern Seleucid Coinage*, New York, 1978 (réimpression).
- GBC.** D. HENDIN, *Guide to Biblical Coins, fourth edition*, New York, 2001.
- GC.** D. R. SEAR, *Greek Coins and their Values*, 2 vol., Londres 1979-1980.
- Göbl** R. GÖBL, *Sassanian Numismatics*, Braunschweig, 1971.
- Gulbekian** E. S. G. ROBINSON., M. CASTRO HIPOLITO, *A Catalogue of the Calouste Gulbenkian collection of Greek Coins, part I, Italy, Sicily, Carthage*, Lisbonne 1971.
- Gülнар** A. DAVESNE, G. LE RIDER, *Gülнар II, le trésor de Meydancikkale (Cilicie Trachée, 1980)*, Paris, 1989.
- HGCS.2/** HOOVER O. D., *The Handbook of Greek Coinage Series, volume 2, Handbook of Coins Sicily, (including Lipara) Civic, Royal, Siculo-Punic, and Romano-Sicilian Issues, Sixth to First Centuries BC*. Lancaster, 2012.
- HGCS.5/** HOOVER O. D., *The Handbook of Greek Coinage Series, volume 5, Handbook of Coins of the Peloponnesos, Achaia, Phleiasia, Sikyonia, Elis, Triphylia, Messenia, Lakonia, Argolis and Arkadia Sixth to First Centuries BC*. Lancaster, 2011.
- HGCS.6/** HOOVER O. D., *The Handbook of Greek Coinage Series, volume 6, Handbook of Coins of the Islands: Adriatic, Ionian, Thracian, Aegean, and Carpathian Seas (excluding Crete and Cyprus), Sixth to First Centuries BC*. Lancaster, 2011.
- HGCS.7/** HOOVER O. D., *The Handbook of Greek Coinage Series, volume 7, Handbook of Coins of Northern and Central Anatolia, Pontos, Paphlagonia, Bithynia, Phrygia, Galatia, Lykaonia, and Kappadokia (with Kolchis and the Kimmerian Bosphoros), Sixth to First Centuries BC*. Lancaster, 2012.
- HGCS.9/** HOOVER O. D., *The Handbook of Greek Coinage Series, volume 9, Handbook of Syrian Coins - Royal and Civic Issues fourth to first Centuries BC*. Lancaster, 2010.
- HGCS.10/** HOOVER O. D., *The Handbook of Greek Coinage Series, volume 10, The Handbook of Coins of the Southern Levant (Phoenicia, Southern Koile Syria (including Judaea), and Arabia, Fifth to First century BC*. Lancaster, 2010.
- HGM.** F. DE CALLATAY, *L'Histoire des guerres Mithridatiques*, Wetteren, 1997.
- HN.** B. V. HEAD, *Historia Numorum, a Manual of Greek Numismatics*, Londres, 1911.
- HN. Italy** N. K. RUTTER, *Historia Numorum, Italy*, Londres, 2001.
- Ierardi** M. IERARDI, *Tetradrachms of Agathocles of Syracuse, AJN.7-8*, New York, 1995-1996.
- IGCH.** *Inventary of Greek Coins Hoards*, New York, 1973.
- J.** G. K. JENKINS, *The Coinage of Gela*, Berlin, 1970.
- JL.** G. K. JENKINS, R. B. LEWIS, *Carthagian Gold and Electrum coins*, Londres, 1963.

- Jameson** *Collection Jameson, Monnaies grecques et romaines*, Paris 1913-1932.
- JHC.** C. E. PITCHFORK, *The Jon Hosking collection of Ptolemaic coins, Nicholson museum*, Sydney, 2000.
- Johnston** A. JOHNSTON, S.P. NOE, *The Coinage of Metapontum*, New York, 2 vol., 1984-1990.
- Laffaille** P. STRAUSS, *Collection Maurice Laffaille. Monnaies grecques en bronze*, Bâle, 1990.
- Le Rider** G. LE RIDER, *Le monnayage d'argent et d'or de Philippe II frappé en Macédoine de 359 à 294*, Paris, 1977.
- Le Rider** G. LE RIDER, *Antioche de Syrie sous les Séleucides, corpus des monnaies d'or et d'argent de Séleucos I à Antiochos V c. 300-161*, Paris, 1999.
- Levante** E. LEVANTE, *Sylloge Nummorum Graecorum, Switzerland I, Cilicia*, Zürich, 1986.
- Lockett** E.S.G. Robinson, *Sylloge Nummorum Graecorum, The Lockett Collecton*, 5 vol. Londres, 1938-1949 et 1957.
- Ludwig** H. A. CAHN, *Griechische Münzen aus Grossgriechland und Sizilien, Antikemuseum Basel Sammlung Ludwig*, Basel, 1988.
- M.** L. MÜLLER, *Numismatique d'Alexandre le Grand, suivie d'un appendice contenant les monnaies de Philippe II et III*, Paris, 1855.
- MIAMG.** E. MONTENEGRO, *Monete di Italia Antica e Magna Grecia*, Turin 1996
- Mit.** M. MITCHINER, *Indo-Greek and Indo-Scythian Coinage*, 9 vol., Londres, 1975-1976.
- MP.** M. PRICE, *The Coinage in the name of Alexander the Great and Philip Arrhideois*, Londres, 1991.
- MP.** H.-C. NOESKE, *Die münzen der Ptolemäer*, Francfort, 2000.
- MSTSG.** G. BUCETI, *Monete, storia et topografia della Sicilia Greca*, Messine, 2010.
- NNSCA.** M. THOMPSON, *The New Style silver coinage of Athens*, New York, 1961.
- Noe** S. P. NOE, *The Coinage of Metapontum*, parts 1 and 2, New York, 1984, NNM. 32 and 47
- Oxford** *Sylloge nummorum Oxford*, Ashmolean museum Oxford
- P.** *Collection Pozzi*, Naville, Lucerne, 4 avril 1921, réimpression Schulman, 1966.
- Pr.** M. PRICE, *Coins of the Macedonians*, Londres, 1974.
- R.** O. RAVEL, *Les Poulains de Corinthe*, 2 vol., Londres 1936-1948.
- Randazzo** C. ARNOLD-BUCCHI, *The Randazzo Hoard 1980 and Sicilian Chronology in the early fifth century B.C.*, New York, 1990.
- REQMH.** F. DE CALLATAY, *Recueil quantitatif des émissions monétaires hellénistiques*, Wetteren, 1997.
- Rizzo** G. E. RIZZO *Monete Greche Della Sicilia*, 1946
- Rosen** N. WAGGONER, *Early greek coins of Jonathan P. Rosen, (ACNAC.5)*, New York, 1983.
- Rutter** N. K. RUTTER, *Campanian Coinages, 475-380 BC.*, Edimbourg, 1979
- SB.** S. BOUTIN, *Catalogue des monnaies grecques antiques de l'ancienne collection Pozzi, monnaies frappées en Europe*, 3 vol., Monaco, 1992.

- SC.** A. HOUGHTON, C. LORBER, *Seleucid Coins, Part I Seleucus I through Antiochus III*, New York, 2002.
- A. HOUGHTON, C. LORBER, O. HOOVER, *Seleucid Coins, Part II Seleucus IV through Antiochus XIII*, New York, 2008.
- Sellwood** D. SELLWOOD, *Parthian Coins*, Londres, 1970.
- Seyrig** H. SEYRIG, *Trésors du Levant anciens et nouveaux*, Paris, 1973.
- SMA** E. T. NEWELL, *The Seleucid Mint of Antioch*, réimpression, New York, 1978.
- SNG.** *Sylloge Nummorum Græcorum*.
- SNG/F.2** E. LEVANTE, *Sylloge Nummorum Græcorum; France 2, Cabinet des Médailles, Cilicie*, Paris, 1993.
- SNG/F.3** E. LEVANTE, *Sylloge Nummorum Græcorum, France 3, Pamphylie, Pisidie, Lycaonie, Galatie*, Paris, 1995.
- SNG/F.5** M. AMANDRY, E. LEVANTE, *Sylloge Nummorum Græcorum, France 5, Mysie*, Paris, 2001
- SNG/F.6** A. R. PARENTE, *Sylloge Nummorum Græcorum, France 6, Italie, Étrurie-Calabre*, Paris, 2003.
- Spaer** A. HOUGHTON, A. SPAER Arnold, C. LORBER, *Sylloge Nummorum Græcorum, Israel I, The Arnold Spaer collection of Seleucid coins*, Jérusalem, 1998.
- Starr** C. STARR, *Athenian Coinage 480-449 BC*, Londres, 1970.
- Sv.** J. SVORONOS, *Corpus of the Ancient Coins of Athens (1923)*, réimpression, Chicago, 1977.
- J. SVORONOS, *Ta nomismata tou Kratous twn Ptolemaiwn*, (monnaies Lagides) Athènes, 1904.
- J. SVORONOS, *Numismatique de la Crète ancienne*, Paris, 1890.
- V.** O. RAVEL, *The Collection of Tarentine Coins formed by M. P. Valsto*, Londres, 1947
- Williams** R. T. WILLIAMS, *The Silver Coinage of Vélia, Royal Numismatic Society, special publication n° 25*, Londres, 1992
- WSC.** W. STANCOMB, *The William Stancomb Collection of Coins of the Black Sea Region, Sylloge Nummorum Graecorum*, vol. XI, Londres, 2000.
- N. Moushmov, *Ancients Coins of the Balkan Peninsula*, 1912, en anglais, <http://www.wildwinds.com/moushmov/>.
- Haas** C. HAAS, M. PRIEUR, L. SCHMITT, *Monnaies grecques, essai sur la Mythologie de la médecine en Occident. Collection Charles Haas*, Paris, 2011.

Pour les monnaies grecques, les autres ouvrages utilisés individuellement, sont cités in extenso dans le catalogue.

Vous pouvez consulter utilement nos ventes sur offres (MONNAIES) dont MONNAIES 47 et MONNAIES 51 uniquement consacrées aux monnaies grecques ainsi que les catalogues MONETÆ.

L'ACTUALITÉ
DE LA NUMISMATIQUE
À SUIVRE AU QUOTIDIEN
SUR LE BLOG DE CGB.FR



B
L
O
G

NOUVEAU !



**OFFREZ
OU
FAITES-VOUS
OFFRIR
DES BONS
D'ACHATS
SUR**



Disponibles en ligne sur www.cgb.fr

ROMAINES



La69 27,55 €

ROMAINES

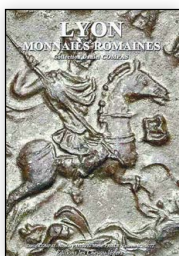

LI13 27,55 €

JETONS

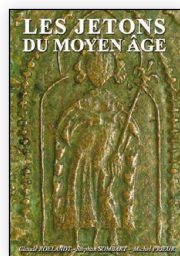

Ij13 38,00 €

MÉROVINGIENS

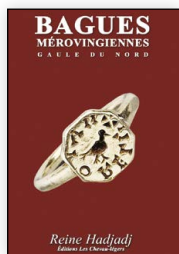

Lb34 45,60 €

GAULOISES

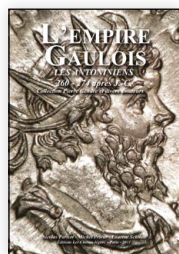

Le56 27,55 €

GRECQUES

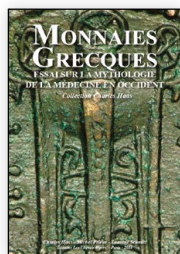

Lm211 27,55 €

MONNERONS

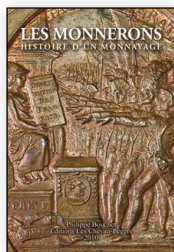

Lm201 27,55 €

NAPOLÉON

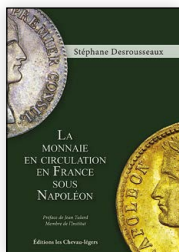

Im100 48,00 €

BILLETS

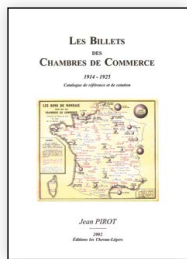

Lb02 42,75 €

TRÉSORS

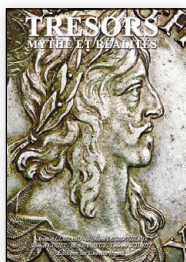

It61 27,55 €

LIARDS

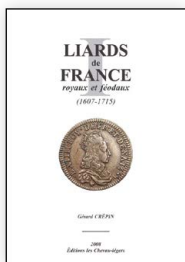

Ii20 45,60 €

ROYALES

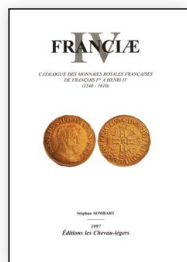

If04 63,65 €

Recopiez ou photocopiez cette page dûment cochée et envoyez la avec votre règlement à CGF, 36 rue Vivienne 75002 Paris (frais de port 5€) - vous pouvez aussi commander sur internet à l'adresse : <http://www.cgf.fr/boutique.librairie.html>

<p>LE FRANC</p>	 <p>If10 27,55 €</p>	<p>TRÉSOR</p>  <p>IT68 37,55 €</p>	<p>ROMAINES</p>  <p>Im89 27,55 €</p>
<p>JETONS</p>	 <p>lb25 27,55 €</p>	<p>ROYALES</p>  <p>Im183 27,55 €</p>	<p>FÉODALES</p>  <p>Im200 27,55 €</p>
<p>PESAGE</p>	 <p>lp32 29,00 €</p>	<p>BILLETS</p>  <p>lb40 27,55 €</p>	<p>LA TOUR II</p>  <p>LI07 18,00 €</p>
<p>PROU II</p>	 <p>lp02 56,05 €</p>	<p>CARON II</p>  <p>lc49 47,50 €</p>	<p>DENIERS</p>  <p>ld022 37,05 €</p>

Recopiez ou photocopiez cette page dûment cochée et envoyez la avec votre règlement à CGF, 36 rue Vivienne 75002 Paris (frais de port 5€) - vous pouvez aussi commander sur internet à l'adresse : <http://www.cgf.fr/boutique.librairie.html>



Joël CORNU

P.D.G.

j.cornu@cgb.fr



Jean-Marc DESSAL

Billets

jmarc@cgb.fr



Claire VANDERVINCK

Billets

claire@cgb.fr



Fabienne RAMOS

Billets

fabienne@cgb.fr



Marielle LEBLANC

Monnaies Euros

et Fournitures

marielle@cgb.fr



Laurent SCHMITT

Monnaies antiques

schmitt@cgb.fr



Nicolas PARISOT

Monnaies romaines

nicolas@cgb.fr



Samuel GOUET

Monnaies gauloises

et mérovingiennes

samuel@cgb.fr



Alice JUILLARD

Monnaies royales

alice@cgb.fr



Arnaud CLAIRAND

Monnaies royales

clairand@cgb.fr



Laurent VOITEL

Monnaies modernes françaises

laurent.voitel@cgb.fr

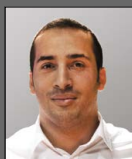

Florian PESCE

Monnaies modernes françaises

florian.pesce@cgb.fr



Laurent COMPAROT

Monnaies du monde

laurent.comparot@cgb.fr

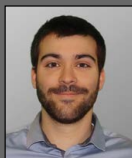

Matthieu DESSERTINE

Monnaies du monde

m.dessertine@cgb.fr



36, rue Vivienne - 75002 Paris - France

Tel : +33 (0)1 40 26 42 97 - email : contact@cgb.fr

Ouvert de 9 heures à 18 heures du lundi au samedi

Métro : « Richelieu Drouot » 9, « Bourse » 3 ou « Grands boulevards » 8



36 rue Vivienne 75002 PARIS
 Téléphone : 33 (0)1 40 26 42 97
 E-mail : contact@cgb.fr
 Internet : http://www.cgb.fr



Je souhaite acquérir les pièces suivantes :		I would like to purchase the following items :		Ich möchte folgende Nummern Ihres Kataloges :	
N°	DESCRIPTION		PRIX		
N° CLIENT	FRAIS DE PORT	FRANCE : 5€ ÉTRANGER : 10€			
		TOTAL			

Je joins le règlement incluant les frais de port.

Nom : Prénom :
 Adresse :
 Code postal : Ville :
 Téléphone : Télécopie :
 Fait à : Le : E-mail :

Par carte bancaire (à partir de 15 Euros) Chèque bancaire (à l'ordre de CGF)
 Carte Bleue Visa MasterCard Signature obligatoire

N° de Carte

 Date limite de validité Cryptogramme
 (3 derniers chiffres au dos)



36 rue Vivienne 75002 PARIS
Téléphone : 33 (0)1 40 26 42 97
E-mail : contact@cgb.fr
Internet : http://www.cgb.fr



Table with 3 columns: N°, DESCRIPTION, PRIX. Includes sections for client details, shipping fees (FRAIS DE PORT), and a total row.

Je joins le règlement incluant les frais de port.

Nom : Prénom :
Adresse :
Code postal : Ville :
Téléphone : Télécopie :
Fait à : Le : E-mail :

Par carte bancaire (à partir de 15 Euros)

Carte Bleue Visa MasterCard

Chèque bancaire (à l'ordre de CGF)

Signature obligatoire

N° de Carte

Date limite de validité

Cryptogramme (3 derniers chiffres au dos)

[Signature box]



Bulletin Numismatique

**Mensuel gratuit
40 pages d'informations
illustrées sur l'actualité
numismatique.**

Inscrivez-vous pour le recevoir GRATUITEMENT

pdf à télécharger sur internet à l'adresse <http://www.cgb.fr/bn/inscription.html>
les anciens numéros en ligne à <http://www.cgb.fr/bn/ancienbn.html>

