

# 14 MONETÆ

*MONNAIES GRECQUES*



**cgb.fr**  
numismatique  
depuis 1988

*Joël CORNU - Laurent SCHMITT*





# *Bulletin Numismatique*

**Mensuel gratuit  
40 pages d'informations  
illustrées sur l'actualité  
numismatique.**

**Inscrivez-vous pour le recevoir GRATUITEMENT**

pdf à télécharger sur internet à l'adresse <http://www.cgb.fr/bn/inscription.html>  
les anciens numéros en ligne à <http://www.cgb.fr/bn/ancienbn.html>

# 14 MONETÆ

*MONNAIES GRECQUES*

## SOMMAIRE

INTRODUCTION .....	3
TABLE DES MATIÈRES .....	6
MONNAIES GRECQUES .....	7
BON DE COMMANDE .....	207





*Vous pouvez commander sur la e-boutique, nous téléphoner,  
nous faxer, nous envoyer un e-mail ou bien venir nous voir*

**du LUNDI au SAMEDI de 9h00 à 18h00 à**



**36, rue Vivienne 75002 PARIS.**

**Téléphone : 01.40.26.42.97**

**Site Internet : <http://www.cgb.fr>**

**E-mail : [contact@cgb.fr](mailto:contact@cgb.fr)**

**SAS au Capital de 200.000 euros**

**Siret 732 049 036 00021 - NAF : 4761Z**

**TVA CEE : FR 93 732 049 036**

**POUR FACILITER VOS COMMANDES ET NOUS SIMPLIFIER LA GESTION DE « MONETÆ »**

Tous les pièces ont été minutieusement décrites en notre âme et conscience.

*L'authenticité des monnaies proposées est garantie inconditionnellement.*

La vente a lieu au comptant en Euros.

Le règlement s'effectue à la commande.

Les paiements différés ou échelonnés sont possibles après acceptation.

Les commandes sont effectuées selon leur ordre d'arrivée.

Les réservations téléphoniques sont les bienvenues et tiennent lieu de commande, mais devront être réglées par écrit au bout de 5 jours et seront sinon considérées comme annulées.

Toute monnaie ne correspondant pas à la description ou ne satisfaisant pas notre clientèle pourra nous être retournée dans un délai de 5 jours après réception, au-delà la vente sera considérée comme définitive.

Le transfert de propriété n'est effectif qu'au moment où le prix d'achat est intégralement réglé.

L'acheteur est responsable des achats effectués ; il ne peut prétendre avoir agi pour le compte d'un tiers.

L'envoi des monnaies se fait aux frais, risques et périls de l'acheteur.

**FRAIS DE PORT**

**pour France Métropolitaine (5 €)**

**pour l'étranger (10 €)**

Tous les envois sont effectués de manière sécurisée et dûment assurés.

**Pour toute commande par correspondance supérieure à 15 euros, vous pouvez  
régler vos achats par cartes bancaires**

**CARTE BLEUE, VISA EUROCARD, MASTERCARD**

**CONSEILS PRATIQUES :**

Les réservations et les commandes sur la e-boutique [cgb.fr](http://cgb.fr) sont fortement conseillées, les numéros de « **MONETÆ** » n'étant souvent disponibles qu'en un seul exemplaire.

Merci de rédiger clairement votre commande et d'indiquer les numéros des lots, sans omettre une liste de remplaçants pour les exemplaires éventuellement déjà vendus.

Libellez lisiblement votre nom et votre adresse afin d'éviter toute erreur d'expédition.

**(BONS DE COMMANDE EN DERNIÈRE PAGE DU CATALOGUE)**

Tous les lots de « **MONETÆ** » sont visibles en nos locaux, n'hésitez pas à nous rendre visite.

Prenez rendez-vous, nous aurons ainsi plus de temps à vous consacrer.

# MONETÆ 14

UN CATALOGUE DE MONNAIES GRECQUES PEUT EN CACHER UN AUTRE !

**M**ONETÆ 13 est paru à l'été. **MONETÆ 14** arrive pour les fêtes. La numismatique grecque se porte plutôt bien. Il suffit de jeter un coup d'œil aux résultats d'**E-MONNAIES 4** qui s'est clôturée le 29 septembre 2015 pour se rendre compte que les monnaies grecques se vendent bien et sont recherchées.

**MONETÆ 14** propose près de 950 monnaies grecques entre 35€ et 42.000€ dont plus de 200 nouvelles monnaies classées depuis l'été.

Pourquoi ce regain d'intérêt pour les monnaies grecques ? La monnaie grecque, est un symbole fort de la civilisation européenne. Dans une société en crise, en recherche d'identité, la monnaie est un marqueur important qui permet de se projeter et de retrouver une partie de notre passé au travers d'un objet à portée symbolique important. Mais ce phénomène à lui seul ne peut expliquer le regain d'intérêt pour ce secteur. Les prix encore raisonnables de la monnaie, pour un objet, qui a souvent plus de vingt siècles d'existence font que ce marché pourrait connaître encore un développement insoupçonné. D'autre part l'augmentation d'une classe sociale avec des moyens financiers importants qui découvre ou s'intéresse à la civilisation grecque alors que leur origine ne les rattache pas forcément au monde occidental, fait que la monnaie grecque pourrait connaître encore une évolution de prix importante dans les années à venir. Il n'y a pas cependant de « bulle » numismatique.

À la différence de la numismatique romaine, il n'y a pas une quantité phénoménale de matériel disponible sur le « marché ». La période des grandes « découvertes » semble terminée. De plus de nombreux pays, à la source ou à l'arrivée de ces marchés, ont mis ou sont en train de mettre en place des gardes fou afin de protéger un patrimoine qui appartient aussi bien aux pays d'origine qu'au patrimoine de l'Humanité. La numismatique grecque a été l'une des premières étudiées scientifiquement depuis le XIX<sup>e</sup> siècle et a profité de publications nombreuses et étayées. Pour les monnaies grecques, la recherche de la provenance, « le pedigree » est aujourd'hui très importante et le sera de plus en plus dans le futur.

Une monnaie grecque n'est pas seulement un article économique, il est aussi une œuvre d'art au même titre que la Victoire de Samothrace, l'autel de Pergame, la Pierre de Rosette. La principale différence est que tous les chefs-d'œuvres cités sont dans des musées alors que vous pouvez avoir chez vous un tétradrachme de Syracuse à la tête d'Aréthuse, une « chouette » d'Athènes ou une tête d'Hélios de Rhodes qui rappelle que le Colosse était l'une des Sept Merveilles du monde antique.

Faites-vous plaisir et n'hésitez pas à vous offrir un pan de l'Histoire grecque !

Laurent SCHMITT



**cgb.fr - 36 rue Vivienne - 75002 - Paris**

**Monnaies**

**Billets**

**Vente sur Offres**

**E-auctions**

**Achat**

**Vente**

**Conseil**

**Trésors**

**Archives**





### **Monnaies Gauloises et Mérovingiennes**

[samuel@cgb.fr](mailto:samuel@cgb.fr)

### **Monnaies Grecques, Romaines et Byzantines**

[schmitt@cgb.fr](mailto:schmitt@cgb.fr)

[nicolas@cgb.fr](mailto:nicolas@cgb.fr)

### **Monnaies Carolingiennes, Féodales et Royales Françaises**

[clairand@cgb.fr](mailto:clairand@cgb.fr)

### **Monnaies Modernes**

[laurent.voitel@cgb.fr](mailto:laurent.voitel@cgb.fr)

### **Monnaies des Colonies et du Monde**

[laurent3@cgb.fr](mailto:laurent3@cgb.fr)

### **Monnaies Euro**

[marielle@cgb.fr](mailto:marielle@cgb.fr)

### **Monnaies de Nécessité**

[laurent5@cgb.fr](mailto:laurent5@cgb.fr)

### **Jetons**

[jetons@cgb.fr](mailto:jetons@cgb.fr)

### **Billets**

[fabienne@cgb.fr](mailto:fabienne@cgb.fr)

### **Librairie Numismatique**

[laurent3@cgb.fr](mailto:laurent3@cgb.fr)

### **Fournitures Numismatiques**

[marielle@cgb.fr](mailto:marielle@cgb.fr)

### **ou pour tout autre demande...**

[contact@cgb.fr](mailto:contact@cgb.fr)

ou 01 40 26 42 97

# **NOS BOUTIQUES**



# TABLE DES MATIÈRES

HISPANIA .....	7	MYSIE.....	100
ESPAGNE.....	7	TROADE.....	106
CAMPANIE.....	7	ÉOLIDE .....	108
APULIE.....	9	IONIE .....	112
CALABRE.....	9	LYDIE.....	117
LUCANIE .....	13	CARIE .....	118
BRUTTIUM .....	16	PHRYGIE .....	127
SICILE .....	19	ROYAUME DE GALATIE .....	128
THRACE.....	37	LYCIE.....	128
MACÉDOINE.....	45	PAMPHYLIE .....	130
PÉONIE .....	63	PISIDIE.....	132
ILLYRIE.....	63	CILICIE.....	134
ÉPIRE.....	69	CAPPADOCE .....	137
THESSALIE.....	70	PERSE .....	140
ACARNANIE.....	74	SYRIE.....	141
LOCRIE.....	76	MÉSOPOTAMIE .....	159
PHOCIDE.....	77	PHÉNICIE.....	160
BÉOTIE .....	78	JUDÉE.....	177
EUBÉE .....	81	ARABIA FELIX .....	179
ATTIQUE .....	82	NABATÉENS .....	179
CORINTHIE.....	83	PARTHIE.....	179
ARCADIE.....	84	ROYAUME PARTHE.....	180
SIKYONIE .....	86	PARTHIE.....	180
LIGUE ACHÉENNE .....	87	BACTRIANE .....	181
ÉLIDE .....	87	KOUSHAN .....	182
ACHAÏE.....	88	HUNS HEPHTHALITES .....	182
MESSENIE.....	88	INDO-PARTHE.....	183
ACHAÏE.....	88	SCYTHIE.....	183
PHLIASIA .....	89	ÉGYPTE .....	184
BOSPHORE .....	90	CYRÉNAÏQUE.....	196
SARMATIE .....	90	BACTRIANE .....	196
CHERSONÈSE TAURIQUE .....	90	ZEUGITANE.....	197
PONT.....	91	NUMIDIE .....	200
PAPHLAGONIE.....	96	MAURÉTANIE.....	202
BITHYNIE .....	98	MAURETANIA.....	203
MYSIE.....	99	MAURÉTANIE.....	203
BITHYNIE .....	99	BON DE COMMANDE.....	207

## HISPANIA

## HISPANIA - HISPANO-CARTHAGINOISES - (241-202 avant J.-C.)



**bgr\_326066.** Quart d'unité, c. 218-201 AC., Carthagène, Espagne, (Ae, Ø 15 mm, 12 h, 2,70 g). (pd. th. 1,73 g).

A/ Tête de Tanit à gauche, couronnée d'épis.

R/ Casque tourné à gauche.

Exemplaire sur un flan bien centré des deux côtés avec les grènetis visibles. Belle tête de Tanit au droit. Le casque est bien venu à la frappe. Jolie patine vert foncé et sable. CNH. 42 (R2) - MHC.- - Villaronga 114.

R. TTB .....150 €

*C'est l'une des plus petites monnaies divisionnaires frappées dans l'espace hispano-carthaginois.*

## ESPAGNE

ESPAGNE - HISPANO-PUNIQUE - CARTHAGÈNE - (III<sup>e</sup> siècle avant J.-C.)

**bgr\_309121.** Demi-shekel, 218-206 AC., Carthagène, Espagne, étalon phénicien, (Ar, Ø 17 mm, 11 h, 3,54 g). (pd. th. 3,75 g, drachme ou 6 oboles). A/ *Anépigraphé*. Tête nue masculine à gauche ; grènetis perlé.

R/ *Lettre punique (zayin) entre les jambes du cheval*. Cheval à droite devant un palmier orné d'un globule ; grènetis linéaire.

Exemplaire sur un petit flan ovale, parfaitement centré des deux côtés. Très belle grosse tête juvénile. BMC.- - GC. 6571 (1750£) - Cop.- - CNP.- - ACIP. 607 - Müller 14 - E. S. G. Robinson, Punic coins of Spain and their Bearing on the Roman Republic Series, Essays Mattingly, Londres, 1956, p. 34-53, pl. I-III, n° 7 m (même coin de droit).

RRR. TTB+ .....1500 €

Cet exemplaire provient du stock de Jean-Luc Cougnard en 1990 et de la collection du docteur Thierry de Craeker. *Exemplaire de la plus insignie rareté avec la variété à la grosse tête qui parfois est identifiée avec celle de Scipion dit l'Africain, le vainqueur d'Hannibal et qui s'est emparé de Carthago Nova en 209 avant J.-C. C'est la première fois que nous proposons ce type à la vente.*

## CAMPANIE

CAMPANIE - CALES - (III<sup>e</sup> siècle avant J.-C.)

**bgr\_259290.** Unité, c. 265-240 AC., Cales, Campanie, étalon campanien réduit, (Ae, Ø 22 mm, 6 h, 6,66 g). (pd. th. 6,60 g).

A/ *CALENO*. Tête laurée d'Apollon à gauche ; derrière, un foudre.

R/[*CALENO*] à l'*exergue*. (de Cales). Taureau androcéphale passant à droite ; au-dessus, une cithare ; entre les pattes, une étoile.

Exemplaire sur un flan large et complet des deux côtés à l'usure importante, mais parfaitement lisible et identifiable. Très jolie patine vert olive foncé.

Samb. 916 - BMC.- - ANS. 176 - MIAMG. 655 (250€) - Delepieire- - HN. Italy 436 - SNG. France 6/- - GC.-.

R. TTB .....175 €

Cet exemplaire provient de la collection A. S. et de MONNAIES 45, n° 1. *À chaque symbole du droit (foudre) est associé un symbole ou une lettre au revers, normalement une étoile dans le cas présent.*

## CAMPANIE - NEAPOLIS (NAPLES) - (340-241 avant J.-C.)



**bgr\_228585.** Nomos ou didrachme, c. 326/317-290 AC., Naples, Campanie, étalon campanien, (Ar, Ø 19,5 mm, 6 h, 7,48 g). (pd. th. 8,00 g, statère, 2 drachmes ou 12 oboles).

A/ *Restes de légende sous le cou*. Tête de la nymphe Parthénopé ou Néapolis à droite, la chevelure bouclée, ceinte d'un bandeau avec collier et boucles d'oreille.

R/[*NEOJHIOAITQN*] B. (des Napolitains). Taureau androcéphale passant à droite, la tête barbue de face, couronné par Niké volant à droite ; entre les pattes, un monogramme. Exemplaire sur un flan ovale et irrégulier, légèrement échancré à 7 heures au droit. Joli revers avec un plat sur le taureau androcéphale. Jolie patine de collection ancienne avec des reflets dorés.

Samb.- - Cop.- - ANS. 324 - MIAMG. 764 var. (750€) - HN. Italy 579 - SNG. France 6/802.

R. TTB .....350 €

Cet exemplaire provient de MONNAIES 38, n° 6. *Même coin de droit que l'exemplaire du Cabinet des médailles de la BnF (SNG France 6/802, planche 58) et que celui de l'American Numismatic Society (ANS. 324, pl. 9).*





**bgr\_350259.** Nomos ou didrachme, c. 290-270 AC., Naples, Campanie, étalon campanien réduit, (Ar, Ø 20 mm, 4 h, 6,62 g). (pd. th. 6,50 g, 12 oboles). A/ **Anépigraphé.** Tête de la nymphe Parthénopé ou Néapolis à gauche, la chevelure bouclée, ceinte d'un bandeau avec collier et boucle d'oreille ; derrière la tête, une cenochoe. R/ **[N]EΦHΘAITΩ[N]/A.** Taureau androcéphale passant à droite, la tête de face, couronné par Niké volant à droite.

Exemplaire parfaitement centré au droit, légèrement court au revers. Portrait hiératique légèrement stylisé de toute beauté. Revers de beau style avec un taureau androcéphale réaliste. Finement patiné.

Samb. 533 - BMC. - ANS. 418 - MIAMG. 826 (R2) (1750€) - Cop. 447 - HN. Italy 586 - SNG. France 6/-.

**RR. TTB+** .....1200 €  
Cet exemplaire provient de **MONNAIE XXV, n° 1** et de la collection d'Élisabeth. *Mêmes coins que l'exemplaire de l'American Numismatic Society (ANS. 418) et que l'exemplaire de MONNAIES XXIII, n° 4 vendu 1109€ sur une offre maximum à 2100€.* Trace de double frappe au niveau de l'exergue du revers.



**bgr\_368588.** Litra, c. 275-250 AC., Naples, Campanie, étalon italo-tarentin réduit, (Ae, Ø 19 mm, 6 h, 6,37 g). (pd. th. 6,60 g, 1/12 as).

A/ Tête laureée d'Apollon à gauche, les cheveux longs tombant sur la nuque ; monogramme derrière la tête.

R/ **Σ.** Taureau androcéphale cornupète, la tête de face passant à droite, couronné par Niké volant à droite.

Exemplaire sur un flan ovale à l'usure régulière. Belle tête d'Apollon. Frappe un peu molle au revers, bouchée sur la tête du taureau androcéphale. Jolie patine vert foncé.

Laffaille- - ANS. 475 - MIAMG. 881 (R) (175€) - HN. Italy 589 - SNG. France 6/- - Samb. 681 - GC. 557.

**R. TTB/TB+** .....125 €  
*Poids très léger.*



**bgr\_275231.** Litra, c. 275-250 AC., Naples, Campanie, étalon italo-tarentin réduit, (Ae, Ø 19 mm, 12 h, 5,12 g). (pd. th. 6,60 g, 1/12 as).

A/ Tête laureée d'Apollon à gauche, les cheveux longs tombant sur la nuque ; lettre derrière la tête. R/ Même description. Exemplaire sur un petit flan ovale, centré des deux côtés, un peu court sur la légende. Usure importante, mais parfaitement lisible et identifiable. Patine verte.

Laffaille- - ANS. 473 - MIAMG. 879 (R) (175€) - HN. Italy 589 - SNG. France 6/- - Samb. 662 - GC. 557.

**R. TB+** .....55 €  
*Poids léger. Exemplaire avec une H, placée derrière la tête.*

### CAMPANIE - PHISTÉLIA - (IV<sup>e</sup> siècle avant J.-C.)



**bgr\_354119.** Obol, c. 325-275 AC., Campanie, Phistélia, étalon campanien, (Ar, Ø 10 mm, 9 h, 0,36 g). (pd. th. 0,67 g, 8 chalques).

A/ **Anépigraphé.** Tête de jeune homme de trois-quart de face tournée à droite.

R/ **Inscription osque FISTLVIS.** Dauphin à droite, grain d'orge et coquillage (moule) surmontant l'inscription.

Exemplaire sur un petit flan ovale, bien centré des deux côtés. Très beau portrait masculin. Revers finement détaillé. Jolie patine de médaillier avec des reflets dorés.

ANS. 575 - MIAMG. 947 (R) (325€) - Samb. 831 - HN. Italy 613 - BMC. 4 - GC. 316.

**R. TTB** .....150 €

### CAMPANIE - SUESSA AURUNCA - (III<sup>e</sup> siècle avant J.-C.)



**bgr\_262387.** Litra, c. 265-240 AC., Suessa Aurunca, Campanie, étalon campanien réduit, (Ae, Ø 19,5 mm, 2 h, 6,30 g). (pd. th. 6,60 g, 12 onkiai).

A/ **SVESANO.** Tête laureée d'Apollon à gauche ; derrière la tête, lettre non visible (N).

R/ **N.** Taureau androcéphale, la tête de face, passant à droite couronné par Niké volant à droite.

Exemplaire sur un flan épais et irrégulier, échancré à 4-5 heures au droit à l'usure régulière, bien centré des deux côtés. Très beau portrait d'Apollon. Frappe un peu molle au revers. Jolie patine vert olive clair épaisse.

Laffaille- - MIAMG. 969 (R) (200€) - ANS. 604 - HN. Italy 450 - SNG. France 6/- - GC. 566 var.

**R. TB+** .....110 €

Cet exemplaire provient d'une liste OGN (2001) avec une mauvaise description et vendu comme un bronze de Naples, GC. 557 et de la collection du Dr. Charles Haas. *Seule l'inscription au droit devant la tête d'Apollon ou au revers à l'exergue permet de différencier et d'attribuer ce type de monnaie. La lecture SVESANO n'autorise aucun doute. Au revers c'est bien la lettre N qu'il faut lire et non M comme sur l'exemplaire de l'American Numismatic Society (ANS. 604).*

## APULIE

### APULIE - LUCERIA - (IV<sup>e</sup> - II<sup>e</sup> siècle avant J.-C.)



**bgr 275392.** Quincunx, c. 211-200 AC., Luceria Apulie, (Ae, Ø 28 mm, 6 h, 18,04 g). (pd. th. 18,06 g, taille 1/18 L., 5 onces).

**A/ Anépigraphe.** Tête d'Athéna à droite, coiffée du casque corinthien à triple aigrette ; au-dessus, cinq globules.

**R/ L-O-V-C-E-R-I.** (de Luceria). Roue à huit rayons avec moyeu central et entretoise ; grénets circulaire. Exemplaire sur un flan large et épais, parfaitement centré des deux côtés. Très beau portrait, bien venu à la frappe avec une usure superficielle. Revers de haut relief et de style fin avec un petit manque de métal en bordure périphérique. Patine marron foncé. Laffaille 25 - GC. 587 - ANS. 700 - MIAMG. 1070 (R) (800€) - HN. Italy 678 - BMC. 54 - Cop. 659 - SNG. France 6/1354.

**RR. TTB .....420 €**  
Cet exemplaire provient du stock Lanz (Münich).  
*Ce type appartient à la dernière série de monnaies fabriquées à Luceria, (série frappée) avec une dénomination très rare.*

## CALABRE

### CALABRE - BRUNDISIUM - (II<sup>e</sup> siècle avant J.-C.)



**bgr 275235.** Semis, c. 200 AC., Brundisium, Calabre, étalon semi-oncial, (Ae, Ø 21,5 mm, 3 h, 7,26 g). (pd. th. 6,77 g, taille 1/48 L., 6 onces).

**A/ S couché horizontalement.** Tête laurée de Poséidon (Neptune) à droite ; derrière, un petit trident posé verticalement surmonté d'une petite Niké (Victoria) le couronnant.

**R/ S/ BRVN.** Personnage nu (Taras ?), chevauchant un dauphin à gauche, tenant une Niké de la main droite et une cithare de la main gauche ; un astre à huit rais pointé en cœur dans le champ à gauche.

Exemplaire sur un flan large et épais, bien centré des deux côtés avec les grénets visibles. Joli droit, bien venu à la

frappe. Frappe un peu molle au revers. Patine vert olive, légèrement granuleuse.

Laffaille 31 var. - GC. 601 var. - ANS. - MIAMG. 1155 var. (R) (375€) - HN. Italy 749 - P. Marchetti, Histoire économique et monétaire de la deuxième guerre punique, Bruxelles 1975, p. 486-488.

**R. TTB .....145 €**

Cet exemplaire provient de la vente Müller (Solingen) de février 1986. *Le petit personnage est parfois décrit dans les ouvrages les plus anciens comme étant Taras, le héros éponyme de Tarente. Il faut plutôt y voir un jeune homme citharède (qui tient une cithare) et que couronne une petite Niké (Victoria).*



**bgr 262388.** Semis, c. 200 AC., Brundisium, Calabre, étalon semi-oncial, (Ae, Ø 20 mm, 8 h, 8,11 g). (pd. th. 6,77 g, taille 1/48 L., 6 onces).

**A/ S.** Tête laurée de Poséidon (Neptune) à droite ; derrière, un petit trident posé verticalement surmonté d'une petite Niké (Victoria) le couronnant.

**R/ S/ BRVN.** Personnage nu (Taras ?), chevauchant un dauphin à gauche, tenant une Niké de la main droite et une cithare de la main gauche.

Exemplaire sur un flan ovale un peu court, bien centré des deux côtés. Tête de Neptune, légèrement stylisée, bien venue à la frappe. Joli revers de style fin. Belle patine vert olive clair légèrement granuleuse.

Laffaille 31 - GC. 601 var. - ANS. 785 - MIAMG. 1155 (R) (375€) - HN. Italy 749 - SNG. France 6/1509 - Cop. 736 - P. Marchetti, Histoire économique et monétaire de la deuxième guerre punique, Bruxelles 1975, p. 486-488.

**R. TTB .....125 €**

Cet exemplaire provient du stock Crédit de la Bourse (1994) et de la collection du Dr. Charles Haas. *Poids lourd. Plusieurs monogrammes se rencontrent sur ce type d'étalon semi-oncial (M. BIT, (AVT) et M. PV). Le petit personnage est parfois décrit dans les ouvrages les plus anciens comme étant Taras, le héros éponyme de Tarente. Il faut plutôt y voir un jeune homme citharède (qui tient une cithare) et que couronne une petite Niké (Victoria).*



350259

# **CALABRE - TARENTE -** **(<sup>v</sup> - III<sup>e</sup> siècle avant J.-C.)**



**bgr 364825.** Nomos, statère ou didrachme, c. 400-350 AC., Tarente, Calabre, étalon italo-tarentin, (Ar, Ø 23,5 mm, 3 h, 7,69 g). (pd. th. 8,00 g, 2 drachmes ou 12 oboles).

A/ Cavalier galopant à droite, armé de deux javelines transversales et d'un bouclier de la main gauche, brandissant une javeline de la main droite. R/  $\text{TAPA}\Sigma$ /HP/ (AP). (Tarente/ Aristoxenos). Taras nu, chevauchant un dauphin à droite, tenant un arc et une flèche de la main gauche et une autre flèche de la main droite tendue. Exemplaire sur un flan extrêmement large, éclaté en plusieurs endroits, parfaitement centré des deux côtés. Droit de style fin bien venu à la frappe. Revers de toute beauté, d'un style extraordinaire où tous les détails de la musculature sont visibles. Magnifique patine de médaillier avec des reflets mordorés. V. 628 - Côte- - ANS. 1010 - MIAMG. 1448 (R) (900€) - HN. Italy 896 - SNG. France 6./1799 - Fischer-Bossert 811. RR. TTB+ .....1200 €



**bgr 329592.** Nomos, statère ou didrachme, c. 302 AC., Tarente, Calabre, étalon italo-tarentin, (Ar, Ø 21,5 mm, 2 h, 7,81 g). (pd. th. 8,00 g, 2 drachmes ou 12 oboles).

A/ Cavalier au pas à droite, nu, couronnant son cheval. R/  $\Sigma\text{AE}/\text{TAPA}\Sigma$ . (Cas/ Taras). Taras nu, chevauchant un dauphin à gauche, tenant un trépied de la main droite, la main gauche reposant sur le dos du dauphin. Exemplaire sur un flan large et ovale pour ce type de monnaie, parfaitement centré des deux côtés. Joli droit de style fin à l'usure superficielle. Très beau revers. Magnifique patine de médaillier à reflets mordorés irisés. V. 666 - Côte 321 - ANS. 1047 - MIAMG. 1469 (R2) (1100€) - HN. Italy 957 - SNG. France 6./1869 - Dewing 167.

RR. TTB+ .....750 €  
*L'exemplaire de MONNAIES 47, n° 10 s'est vendu 1300€.*



**bgr 369443.** Nomos, statère ou didrachme,

c. 302 AC., Tarente, Calabre, étalon italo-tarentin, (Ar, Ø 22 mm, 6 h, 7,88 g). (pd. th. 8,00 g, 2 drachmes ou 12 oboles).

A/ Même description. R/ Même description.

Exemplaire sur un flan large et ovale pour ce type de monnaie, bien centré des deux côtés. Joli droit de style fin à l'usure superficielle. Très beau revers avec une petite faiblesse de frappe sur la tête de Taras, sinon bien venu à la frappe. Jolie patine de médaillier à reflets dorés. V. 666 - Côte 321 - ANS. 1047 - MIAMG. 1469 (R2) (1100€) - HN. Italy 957 - SNG. France 6./1869 - Dewing 167.

RR. TTB+ .....550 €  
*Exemplaire de style fin.*

## **CALABRE - TARENTE -** **(302-281 avant J.-C.)**

*Kleonymos.*



**bgr 278530.** Obole, c. 330-302 AC., Calabre, Tarente, étalon italo-tarentin, (Ar, Ø 10 mm, 3 h, 0,56 g). (pd. th. 0,67 g, 2 hemioboles ou 4 tartermoria).

A/ *Anépigraphe*. Canthare accosté de cinq globules, deux de chaque côté et un au-dessus. R/ *Anépigraphe*. Canthare accosté de cinq globules, deux de chaque côté et un au-dessus.

Exemplaire sur un petit flan parfaitement centré des deux côtés à l'usure superficielle. Jolie patine de collection ancienne. V. 1626 - Côte- - ANS. 1539 - MIAMG. 1914 (R) (350€) - SNG. France 6./- - Cop.- - GC. 356 var - HN. Italy 1076.

RR. TTB+ .....230 €

*La taille de l'exemplaire ne nous a pas permis d'établir de liaison de coin pertinente, cependant notre exemplaire est très proche de celui de l'American Numismatic Society (ANS. 1539).*



**bgr 350264.** Obole, c. 330-302 AC., Tarente, Calabre, étalon italo-tarentin, (Ar, Ø 11 mm, 12 h, 0,73 g). (pd. th. 0,67 g, 2 hemioboles ou 4 tartermoria).

A/ *Anépigraphe*. Canthare accosté de trois globules, un de chaque côté et un au-dessus.

R/ *K - A*. Canthare accosté de deux lettres grecques. Exemplaire de qualité exceptionnelle pour ce type monétaire sur un flan parfaitement centré des deux côtés. Jolie patine de collection ancienne, légèrement tachée au revers avec des reflets mordorés et bleutés. V. 1630 pl. XLVII - Côte- - ANS. 1547 - MIAMG. 1919 (R) (350€) - SNG. France 6./- - Cop.- - GC. 356 var - HN. Italy 1076.

RR. SUP .....450 €

Cet exemplaire provient de MONNAIES 45, n° 6 et de la collection d'Élisabeth. *La taille de l'exemplaire ne nous a pas permis d'établir de liaison de coin pertinente, cependant notre exemplaire est très proche de celui de l'American Numismatic Society (ANS. 1547). Les deux lettres dans le champ, kappa et lambda pourraient être les initiales d'un magistrat monétaire ou de Kléonymos.*



**CALABRE - TARENTE -  
(272-235 avant J.-C.)**

*Autonomie - première alliance avec les Romains - (272-235 avant J.-C.)*



**bgr 347078.** Nomos, statère ou didrachme, c. 281-228 AC., Tarente, Calabre, étalon campanien réduit, (Ar, Ø 21,5 mm, 4 h, 6,78 g). (pd. th. 6,50 g).  
A/ Tête de nymphe à gauche, les cheveux retenus par un diadème et une sphendoné.

R/ TA. Cavalier nu au pas à gauche, couronnant son cheval ; petit dauphin à droite sous le cavalier ; une corne d'abondance derrière le cavalier.

Exemplaire sur un flan large et irrégulier, légèrement éclaté à 11 heures au droit. Très beau portrait de nymphe à l'usure régulière. Joli revers inhabituel. Belle patine de collection ancienne avec des reflets dorés. V. 1017 - Côte - ANS. 1292 - MIAMG. 1629 (R2) (1750€) - HN. Italy 1098.

**RR. TTb** ..... 650 €  
*Poids léger. La tête au droit rappelle certains didrachmes de Naples frappés entre 340 et 241 avant J.-C. Au revers, c'est le cavalier et non pas Taras qui symbolise Tarente.*



**bgr 275189.** Obole, c. 280-228 AC., Tarente, Calabre, étalon italo-tarentin réduit, (Ar, Ø 8,5 mm, 11 h, 0,34 g). (pd. th. 0,54 g, 2 oboles).

A/ Anépigraphie. Tête et cou de cheval libre à gauche.

R/ ΣΙ. Tête et cou de cheval bridé à droite ; dans le champ à droite, deux lettres grecques.

Exemplaire sur un petit flan ovale, bien centré. Belles têtes de chevaux au droit et au revers. Magnifique patine gris métallique avec des reflets dorés.

V. - - Côte - ANS. - - MIAMG. - - HN. Italy 1075 - SNG. France 6/- - GC. 358 var.

**RR. SUP** ..... 175 €

Cet exemplaire provient de la vente Burgan de novembre 1993. *Poids léger. Ce type se rencontre dans le trésor de Tarente (IGCH. 2006). Notre exemplaire présente les deux mêmes lettres que le diobole (V. 1429) et doit-être contemporain. Ce type présente un cheval libre au droit et bridé au revers. Ce type de détail est rarement signalé dans les ouvrages de référence.*



**bgr 228858.** Diobole, c. 270-250 AC., Tarente, Calabre, étalon italo-tarentin réduit, (Ar, Ø 12 mm, 6 h, 0,9 g). (pd. th. 1,08 g, 2 oboles).

A/ Anépigraphie. Tête d'Athéna de trois quarts de face à droite, coiffée du casque attique à cimier et à triple aigrette, la visière ornée d'un Skylla (monstre

marin) de face.

R/ Anépigraphie. Héraklès debout à droite, étranglant le lion de Némée ; dans le champ à gauche, la massue. Représentation du visage tout à fait exceptionnelle sur un aussi petit diamètre. Bien centré au revers. Jolie patine de collection ancienne. V. 1438 var. - Côte - ANS. - cf. 1478 - MIAMG. 1806 var.

**RRR. TTb** ..... 350 €

Cet exemplaire provient de MONNAIES XXIV, n° 7 et de MONNAIES 41, n° 14. *Cette pièce, sans marque ou inscription au revers visible semble complètement inédite et non répertoriée et manque à tous les ouvrages consultés, mais doit bien être attribuée à Tarente.*



**bgr 350260.** Nomos, statère ou didrachme, c. 250 AC., Tarente, Calabre, étalon italo-tarentin réduit, (Ar, Ø 19 mm, 10 h, 6,53 g). (pd. th. 6,50 g, 2 drachmes ou 12 oboles).

A/ Cavalier nu au pas à gauche, couronnant son cheval.

R/ ΤΑΡΑΣ. (de Tarente). Taras nu, chevauchant un dauphin à gauche, tenant un canthare de la main droite et une quenouille de la main gauche ; derrière Taras, un coq tourné à gauche. Exemplaire sur un petit flan irrégulier, bien centré des deux côtés. Usure superficielle pour un exemplaire parfaitement lisible et identifiable. Belle patine de collection ancienne avec des reflets dorés.

V. 846 - Côte - ANS. 1175 - MIAMG. 1558 (R) (425€) - HN. Italy 1024 - SNG. France 6/2009.

**R. TTb+** ..... 750 €

Cet exemplaire provient de la vente d'Aix enchères, octobre 2007, n° 4 et de la collection d'Élisabeth. *Nous n'avons pas relevé d'identité de coin pertinente.*



**bgr 354390.** Nomos, statère ou didrachme, c. 250 AC., Tarente, Calabre, étalon italo-tarentin réduit, (Ar, Ø 18,5 mm, 9 h, 6,51 g). (pd. th. 6,50 g).

A/ Même description. R/ ΤΑ-ΡΑΣ. (Tarente). Taras nu, chevauchant un dauphin à gauche, brandissant un trident de la main droite, le bras gauche tendu ; dans le champ à droite, une petite chouette debout à gauche.

Exemplaire sur un petit flan pratiquement complet des deux côtés. Joli droit de style fin. Joli revers de frappe un peu molle. Belle patine gris foncé de collection ancienne avec des reflets dorés.

V. 841 - Côte 473 - ANS. 1166 - MIAMG. 1554 (R) - HN. Italy 1025.

**R. TTb** ..... 350 €



**bgr 350267.** Nomos ou didrachme, c. 250-235 AC., Tarente, Calabre, étalon italo-tarentin réduit, (Ar, Ø 19 mm, 7 h, 6,26 g). (pd. th. 6,50 g, statère, 2 drachmes ou 12 oboles).

A/ Cavalier nu, galopant à droite, tenant une javeline transversale de la main droite, un bouclier et deux autres javelines de la main gauche. R/ TAP. (Tarente). Taras nu, chevauchant un dauphin à gauche, tenant un canthare de la main droite et un trident de la main gauche ; derrière à droite, une tête de nymphe.

Exemplaire sur un petit flan épais et irrégulier, bien centré des deux côtés. Joli droit. Revers bien venu à la frappe. Belle patine de collection ancienne avec des reflets dorés. V. 880 - Côte 506 - ANS. 1197 - MIAMG. 1570 (R) (425€) - SNG. France 6/2032 - HN. Italy 1033 - BMC. 124 - GC. 375.

RR. TTB+ .....750 €  
Cet exemplaire provient de la vente iNumis 3 (avril 2007), n°1 et de la collection d'Élisabeth. Exemplaire aux visages légèrement stylisés.



**bgr 275209.** Nomos ou didrachme, c. 250-235 AC., Tarente, Calabre, étalon italo-tarentin réduit, (Ar, Ø 19 mm, 7 h, 6,32 g). (pd. th. 6,50 g, statère, 2 drachmes ou 12 oboles).

A/ Cavalier nu et casqué, galopant à droite, tenant une javeline verticalement de la main droite, un bouclier de la main gauche.

R/ TAP[AΣ]. (Tarente). Taras nu, chevauchant un dauphin à gauche, tenant une fleur de la main droite et un cornet d'abondance de la main gauche ; derrière à droite, un monogramme et un thymiaterion.

Exemplaire sur un petit flan ovale, légèrement décentré au revers. Représentation inhabituelle du droit. Joli revers à l'usure régulière. Jolie patine grise avec des reflets dorés. V. 890 - Côte - ANS. - MIAMG. 1576 (R2) (1100€) - SNG. France 6/ - HN. Italy 1037.

RR. TTB .....550 €  
Cet exemplaire provient du stock Jean Elsen (Belgique). A contrario de tous les exemplaires de l'American Numismatic Society (ANS. 1197-1202), la facture de ce didrachme n'est pas grossière. Le style est fin et élégant. Cassure de coin en bordure de flan sur le canthare donnant l'impression que Taras tient une palme. Sur cet exemplaire, la tête de la nymphe est particulièrement bien visible et de style fin.

## CALABRE - TARENTE - (281-272 avant J.-C.)

*Pyrrhus stratège, roi d'Épire - (295-272 avant J.-C.).*



**bgr 349634.** Nomos ou didrachme, c. 275 AC., Tarente, Calabre, étalon italo-tarentin réduit, (Ar, Ø 21,5 mm, 3 h, 6,54 g). (pd. th. 6,50 g, 2 drachmes ou 12 oboles).

A/ Cavalier nu passant à droite, se couronnant lui-même ; entre les jambes du cheval, le chapiteau d'une colonne ionique.

R/ TAPAE/ ANΘ. (Tarente). Taras nu, chevauchant un dauphin à gauche, tenant un aplustre de la main droite et une quenouille de la main gauche.

Exemplaire sur un flan ovale, bien centré des deux côtés. Droit élégant bien venu à la frappe. Revers de style fin, mais de frappe un peu molle. Très jolie patine de collection ancienne avec des reflets mordorés.

V. 804 - Côte - ANS. 1143 - MIAMG. 1540 (R) - HN. Italy 1014.

TTB+ .....480 €  
C'est l'un des nomos les plus courants pour le monnayage de Tarente pour cette période. L'aplustre que tient Taras au revers est un symbole maritime. En revanche, la présence de la quenouille reste plus énigmatique et fait peut-être référence à l'une des nombreuses activités de la cité.



**bgr 293884.** Nomos ou didrachme, c. 275 AC., Tarente, Calabre, étalon italo-tarentin réduit, (Ar, Ø 23,5 mm, 12 h, 6,14 g). (pd. th. 6,50 g, 2 drachmes ou 12 oboles).

A/ Même description. R/ Même description. Exemplaire sur un flan large et ovale, légèrement décentré au revers. Joli droit bien venu à la frappe avec la colonne un peu molle. Frappe faible au revers. Patine de collection ancienne avec des reflets dorés, légèrement granuleuse.

V. 804 - Côte - ANS. 1143 - MIAMG. 1540 (R) - HN. Italy 1014.

TTB .....280 €  
C'est l'un des nomos les plus courants pour le monnayage de Tarente pour cette période. L'aplustre que tient Taras au revers est un symbole maritime. En revanche, la présence de la quenouille reste plus énigmatique et fait peut-être référence à l'une des nombreuses activités de la cité.



**bgr 275203.** Nomos ou didrachme, c. 272 AC., Tarente, Calabre, étalon italo-tarentin réduit, (Ar, Ø 21,5 mm, 8 h, 6,62 g) (pd. th. 6,50 g, statère, 2 drachmes ou 12 oboles). A/ Cavalier galopant à gauche, casqué, armé d'une double javeline et d'un bouclier orné d'un astre.

R/ ANΘ/ TAPAZ. (Taente). Taras nu, chevauchant un dauphin à gauche, tenant une grappe de raisin de la main droite et une quenouille de la gauche.

Exemplaire sur un flan ovale, bien centré des deux côtés à l'usure régulière, parfaitement lisible et identifiable. Beau cavalier au droit. Revers bien venu. Jolie patine noire avec des reflets dorés.

V. 789 - Côte 413 - ANS. 1138 - MIAMG. 1534 (R) (500€) - HN. Italy 1013 - SNG. France 6/1918 - Delepierre 233.

TTB.....450 €

Cet exemplaire provient du cabinet Numismatique (Piollet-Sabatier) en 1986. Sur cet exemplaire, le droit est finement détaillé, le bouclier en particulier est orné d'un astre à six rais centré en cœur. Ce type est l'un des plus courants du monnayage tarentin.



**bgr 228587.** Nomos ou didrachme, c. 272 AC., Tarente, Calabre, étalon italo-tarentin réduit, (Ar, Ø 21,5 mm, 2 h, 6,36 g) (pd. th. 6,50 g, statère, 2 drachmes ou 12 oboles).

A/ Même description. R/ AN[Θ]/ TAPAZ. (Taente). Taras nu, chevauchant un dauphin à gauche, tenant une grappe de raisin de la main droite et une quenouille de la gauche. Exemplaire bien centré des deux côtés. Droit légèrement brouillé. Joli revers avec une petite faiblesse de frappe sur Taras. Belle patine de collection ancienne avec des reflets dorés.

V. 793 - Côte 413 - ANS. 1138 - MIAMG. 1534 (R) - HN. Italy 1013 - SNG. France 6/1918 - Delepierre 233.

TTB.....225 €

Exemplaire provenant de la collection M. R. de Dijon et de MONNAIES 38, n° 11. Sur cet exemplaire, le droit est finement détaillé, le bouclier en particulier. Ce type est l'un des plus courants du monnayage tarentin.

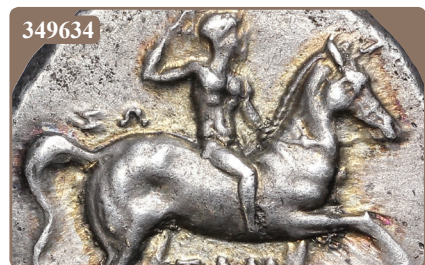

## LUCANIE

### LUCANIE - MÉTAPONTE - (510-490 avant J.-C.)



**bgr 350280.** Nomos, statère ou tridrachme, c. 510-490 AC., Métaponte, étalon achéen, (Ar, Ø 22 mm, 7,48 g) (pd. th. 8,00 g, 3 drachmes ou 18 oboles).

A/ META à droite. Épi de blé de haut relief avec six grains par rangée.

R/ Incus.

Exemplaire sur un flan irrégulier et bien centré pour ce type. Droit avec l'argent légèrement cristallisé. Revers de style fin bien venu à la frappe. Jolie patine de collection ancienne avec des reflets dorés.

Noe. 179 pl. 15 - ANS. 232 - MIAMG. 2214 (R) (1500€) - GC. 238 - HN. Italy 1482.

RR. TTB/TTB+.....950 €

Cet exemplaire provient de la vente d'Aix enchères du 26 octobre 2007, n° 8 et de la collection d'Élisabeth. Plusieurs petites rayures et graffiti dans le champ à gauche.

### LUCANIE - MÉTAPONTE - (450-350 avant J.-C.)



**bgr 322891.** Nomos, statère, c. 470-440 AC., Métaponte, Lucanie, étalon achéen, (Ar, Ø 18,5 mm, 7,24 g) (pd. th. 8,00 g, 3 drachmes ou 18 oboles).

A/ Anépigraphie. Épi de blé de haut relief avec six grains par rangée.

R/ Même description.

Exemplaire sur un tout petit flan épais et irrégulier, centré avec une usure régulière, mais parfaitement identifiable. Patine gris foncé de collection ancienne. Noe. 250 - ANS. 255 - MIAMG. - GC. - HN. Italy 1484 var.

RR. TTB.....350 €

Exemplaire sans ethnique visible.

cgb.fr

numismatique  
depuis 1988



# LUCANIE - MÉTAPONTE - (340-281 avant J.-C.)



**bgr 267386.** Nomos, statère ou didrachme, c. 330-290 AC., Métaponte, Lucanie, étalon campanien, classe C, (Ar, Ø 20 mm, 8 h, 7,81 g). (pd. th. 8,00 g, 2 drachmes ou 12 oboles).

A/ Tête de Déméter à gauche, coiffée d'une couronne d'épis et avec collier et boucles d'oreille ; grénets circulaires. R/ Légende rétrograde. META/ΔA. (Métaponte). Épi de blé sur sa tige, une feuille à gauche ; au-dessus, une fourche. Portrait finement patiné. Bien centré des deux côtés avec une infime usure sur les parties les plus en relief. Petite faiblesse de frappe au revers sur l'épi. Johnston- C. 5/8, pl. 13 - ANS. 452 - MIAMG. 2379 (R) (1250€) - BMC. 112 - HN. Italy 1582.

RR. TTB+ .....850 €

Cet exemplaire provient de la vente Rauch de septembre 2003 et de MONNAIES 51, n° 6. *Mêmes coins que l'exemplaire du Cabinet des médailles de la BnF n° 1199 (Johnston, p. 77, n° C. 5/8). Même coin de droit que l'exemplaire du Fitzwilliam Museum (SNG. Cambridge n° 506 = Johnston, p. 77, n° 5/9).*



**bgr 350286.** Nomos ou Didrachme, c. 330 AC., Métaponte, Lucanie, étalon campanien, (Ar, Ø 20,5 mm, 6 h, 7,51 g). (pd. th. 8,00 g, 2 drachmes ou 12 oboles).

A/ Tête barbu et casquée de Leucippe à droite, coiffée du casque corinthien ; derrière, grappe de raisin. R/ META. (de Métaponte). Épi de blé (sept grains) sur sa tige à droite. Exemplaire sur un flan ovale et irrégulier, éclaté à 1 heure au droit. Belle tête de Leucippe à l'usure importante. Frappe molle et faible au revers. Patine de collection ancienne légèrement oxydée. Johnston A4 /5 - ANS. - cf. A/ 404 et R/ 405 - MIAMG. 2351 (R) (1500€) - HN. Italy 1553-1555.

RR. TB+ / TB .....480 €

Cet exemplaire provient de la vente J.-C. Bourgeois, Poinsignon du 26 mai 2012, n° 9 et de la collection d'Élisabeth. *Hybride associant un droit avec la grappe de raisin derrière la tête de Leucippe (ANS. 402-404) et un revers appartenant à la série avec la torche derrière la tête du dieu barbu (ANS. 405-407).*



**bgr 350282.** Nomos, statère ou didrachme, c.

300-280 AC., Métaponte, Lucanie, étalon campanien, classe C, (Ar, Ø 20,5 mm, 3 h, 7,56 g). (pd. th. 8,00 g). A/ Tête de Déméter à gauche, coiffée d'une couronne d'épis et avec boucle d'oreille. R/ Légende rétrograde. META. Épi de blé sur sa tige, une feuille à gauche. Exemplaire sur un petit flan ovale et irrégulier bien centré des deux côtés avec le grénets visible au droit. Portrait de Déméter de toute beauté où tous les détails de la chevelure sont visibles. Coin légèrement bouché au revers. Très jolie patine de médaillier avec des reflets mordorés et bleutés irisés, légèrement granuleuse au revers. Conserve une partie de son brillant de frappe et de son coupant d'origine. Johnston- C. 11. 6, pl. 16 - ANS. 487 - MIAMG. 2387 (R).

RR. SUP / TTB+ .....1500 €

Cet exemplaire provient de la vente d'Aix enchères du 26 octobre 2007, n° 9 et de la collection d'Élisabeth.



**bgr 350291.** Nomos, statère ou didrachme, c. 300-280 AC., Métaponte, Lucanie, étalon campanien, classe C, (Ar, Ø 19,5 mm, 9 h, 7,87 g). (pd. th. 8,00 g). A/ Tête de Déméter à gauche, coiffée d'une couronne d'épis et avec boucles d'oreille.

R/ Légende rétrograde. META/ΔA. Épi de blé sur sa tige, une feuille à gauche ; au-dessus, une fourche. Exemplaire sur un petit flan, un peu court sur au droit, bien centré des deux côtés. Belle tête de Déméter. Revers bien venu à la frappe. Patine gris foncé de collection ancienne avec des reflets dorés. Johnston- C. 5. 10, pl. 12 - ANS. 452 - MIAMG. 2379 (R) (1250€) - HN. Italy 1582.

RR. TTB .....750 €

Cet exemplaire provient de la vente iNumis 3, avril 2007, n° 2 et de la collection d'Élisabeth.

## LUCANIE - THURIUM - (V<sup>e</sup> - IV<sup>e</sup> siècle avant J.-C.)



**bgr 335812.** Nomos, statère ou didrachme, c. 443-400 AC., Thurium, Lucanie, étalon campanien, (Ar, Ø 19 mm, 12 h, 7,74 g). (pd. th. 8,00 g, 2 drachmes).

A/ Anépigraphe. Tête aurée d'Athéna à droite coiffée du casque attique à triple aigrette orné d'une couronne de laurier. R/ ΘΥΡΙΟΝ. Taureau chargeant à droite ; à l'exergue, un thon à droite.

Exemplaire sur petit flan ovale un peu court sur le menton. Très beau portrait d'Athéna. Joli taureau à l'usure régulière. Jolie patine de collection ancienne avec des reflets dorés. ANS. 907 - MIAMG. 2728 (R) (900€) - Cop. - HN. Italy 1773.

R. TTB .....420 €

Malgré la rareté du type, nous n'avons pas relevé d'identité de coin pertinente.

# LUCANIE - THURIUM - (350-281 avant J.-C.)



**bgr 276697.** Tribole, c. 350-300 AC., Thurium, Lucanie, étalon campanien réduit, (Ar, Ø 13 mm, 10 h, 0,88 g). (pd. th. 1,69 g, 3 oboles).  
A/ **Anépigraphé.** Tête d'Athéna à droite coiffée du casque attique à triple aigrette orné du Skylla.  
R/ **[ΘΟΥΡΙΩΝ]/(EPA).** (de Thurium). Taureau chargeant à droite, tête baissée ; un poisson à l'exergue à droite.

Exemplaire sur un petit flan ovale et irrégulier, décentré au revers sur la légende. Beau portrait à l'usure régulière. Joli taureau au revers. Patine gris foncé.  
ANS.- - Cop.- - MIAMG. 2880 (R) (225€) - HN. Italy 1876 - Oxford.- - Leu 64, n° 57.

**RR. TB+ .....145 €**  
**Poids léger.** Ce type peut être identifié par la deuxième ligne avec le nom Éra.



**bgr 350295.** Nomos, statère ou didrachme, c. 281 AC., Thurium, Lucanie, étalon campanien réduit, (Ar, Ø 22 mm, 1 h, 6,27 g). (pd. th. 6,77 g, 2 drachmes ou 12 oboles).

A/ Même description. R/ **[ΘΟΥΡΙΩΝ]/ΦΑ.** (de Thurium). Taureau chargeant à droite, tête baissée ; deux lettres à l'exergue. Exemplaire sur un grand flan irrégulier, parfaitement centré des deux côtés. Portrait magnifique frappé avec un coin rouillé. Revers de style fin avec une petite faiblesse sur la tête du taureau. Jolie patine de collection ancienne.  
ANS. 1100 - Cop.- - MIAMG. 2818 (R2) (1250€) - HN. Italy 1885 - Oxford. 1005 - Lockett 530.

**R. TTB+ .....950 €**

Cet exemplaire provient de la vente d'Aix enchères du 26 octobre 2007, n° 11 et de la collection d'Élisabeth. Même coin de droit que l'exemplaire de la collection de l'Ashmolean Museum (Oxford, n° 1005, pl. XVI).



**bgr 276701.** Tribole, c. 280 AC., Thurium, Lucanie, étalon campanien réduit, (Ar, Ø 11,5 mm, 3 h, 1,04 g). (pd. th. 1,33 g, 3 oboles).

A/ Même description. R/ **[ΘΟΥΡΙΩΝ]**. (de Thurium). Taureau chargeant à droite, tête baissée ; un poisson (dauphin) à l'exergue à droite. Exemplaire sur un petit flan ovale et irrégulier, décentré au revers sur l'exergue. Beau portrait à l'usure régulière. Joli taureau au revers. Patine gris foncé.  
ANS. 1153 - Cop.- - MIAMG. 2844 (R2) (225€) - HN. Italy 1900 - Oxford.- - Lockett.

**R. TB+ .....145 €**  
**Poids léger.** Ce type peut être identifié par la deuxième ligne avec le nom Éra.

# LUCANIE - THURIUM - (268-194 avant J.-C.)



**bgr 349650.** Quadrans, c. 268-194 AC., Thurium, Lucanie, (Ac, Ø 15,5 mm, 9 h, 2,77 g). (pd. th. 3,38 g, 4 uncies).

A/ **Anépigraphé.** Tête d'Apollon laurée à gauche avec les mèches de cheveux tombant sur la nuque. R/ **[ΘΟΥΡΙΩΝ]/Τη.** Légende placée horizontalement au-dessus d'un foudre ailé ; au-dessous, un monogramme. Exemplaire sur un petit flan irrégulier bien centré des deux côtés. Très beau portrait, de style fin. Revers bien venu à la frappe. Patine marron foncé. ANS. 1278 (suppl.) - MIAMG. 2888 (325€) - Cop. 1509 - HN. Italy 1927.

**R. TTB+ .....150 €**  
**Poids léger.** Ce type de bronze pourrait correspondre à un quadrans d'étalon semi-oncial.

# LUCANIE - VÉLIA - (350-281 avant J.-C.)



**bgr 350296.** Nomos, statère ou didrachme, c. 340-334 AC., Vélie, Lucanie, étalon campanien, groupe V, section 52, (Ar, Ø 22,5 mm, 3 h, 7,46 g). (pd. th. 8,00 g).

A/ Tête d'Athéna à droite, coiffée du casque attique à cimier avec triple aigrette, orné d'un griffon. R/ **ΥΕΛΙΩΝ/Φ(ΡΟ).** Lion passant à droite. Exemplaire sur un flan large et irrégulier bien centré des deux côtés. Joli revers à l'usure superficielle. Très belle patine de médaillier. BMC. 52 - MIAMG. 2940 - Williams 268 (A/154 - R/209) (8 ex.) - GC. 460 (175£) - ANS. 13129900 - Cop. 1551 - HN. Italy 1284.

**R. TTB+ .....1200 €**

Cet exemplaire provient de la vente d'Aix enchères du 26 octobre 2007, n° 12 et de la collection d'Élisabeth. Très tôt, le monnayage de Vélie a été décrit comme ayant inspiré la drachme lourde de Marseille (LT. 785-791). Certains l'ont même décrit comme un monnayage symmachique : un lion de Vélie étant l'équivalent de deux lions de Marseille. Aujourd'hui, cette théorie est remise en cause, par G. Depeyrot, non sans arguments, mais avec une certaine acrimonie. Le lion de Vélie a pu servir de modèle à celui de Marseille, mais à quelle date ? La frappe à Vélie commence dans la seconde moitié du V<sup>e</sup> siècle avant J.-C. pour se poursuivre jusqu'en 281 avant J.-C. À quel moment les Massaliotes auraient-ils empruntés le lion de Vélie ?





**bgr\_350313.** Nomos ou Didrachme, c. 290 - 280/275 AC., Vélia, Lucanie, étalon campanien, 82° ém., groupe IX phase, (Ar, Ø 22 mm, 6 h, 7,12 g). (pd. th. 8,00 g, 2 drachmes ou 12 oboles).

A/ Tête d'Athéna à gauche, coiffée du casque attique à cimier avec triple aigrette, orné d'un Pégase au-dessus de la visière et d'une palmette sur le couvre nuque.

R/ YEAHTQN. (de Vélia). Lion attaquant un cerf à gauche. Exemple sur un flan large et parfaitement centré des deux côtés. Portrait de toute beauté, équilibré avec une petite faiblesse de frappe sur la signature derrière le couvre nuque. Revers bien venu à la frappe, de haut relief. Très jolie patine de médaillier. BMC. 111 - MIAMG. 3010 - Williams 561 d (cet ex.) - GC. 461 - ANS. 1402.

RR. SUP .....2200 €

Cet exemplaire provient de la vente Helbing 53, Münich, 20 mars 1928, n° 53, de la vente Ars Classica XII, n° 533, de MONNAIES 45, n° 13 et de la collection Élisabeth. Mêmes coins que l'exemplaire de la collection Lockett n° 571 et que l'exemplaire de l'Ashmolean Museum d'Oxford n° 1394. Pour ce type l'auteur a relevé dix-huit exemplaires de mêmes coins, une émission rare.

## BRUTTIUM

### BRUTTIUM - BRUTTII - LES BRETTIENS - (215-203 avant J.-C.)



**bgr\_369440.** Drachme, c. 215-205 AC., Locres ou Crotone, Bruttium, (Ar, Ø 18 mm, 1 h, 4,56 g). (pd. th. 4,66 g, 6 oboles).

A/ Anépigraphie. Tête diadémée de Niké à droite, l'aile visible de chaque côté du visage ; un oiseau derrière la tête. R/ BPETTIQN/ (IA). (des Brettiniens). Dieu rivièr, imberbe, nu debout de face, cornu, portant sa main droite à sa tête, tenant un sceptre long de la main gauche avec les plis de son vêtement sur le bras gauche ; dans le champ à gauche, un thymiatérion. Exemple sur un flan large avec les grénétis visibles.

Très beau portrait expressif de Niké. Revers de style fin, bien venu à la frappe avec un petit écrasement sur la tête. Jolie patine de collection ancienne. ANS. 22 - Cop. - MIAMG. 3069 (R) (750€) - GC. 514 var. - BMC. 57 - F. Scheu, "Silver and Gold Coins of the Bruttians", NC. 1962, p. 43-63, n° 54.

RR. TTB+ .....750 €  
Début de cassure de coin au droit perceptible dans la chevelure.



**bgr\_262396.** Hemidrachme ou demi-unité, 214-211 AC., Locres ou Crotone, Bruttium, étalon campanien, (Ae, Ø 17,5 mm, 5 h, 3,20 g). (pd. th. 4,00 g, 3 oboles).

A/ Anépigraphie. Tête diadémée de Niké à gauche, les cheveux tirés en arrière avec un petit chignon ; un épi derrière la tête.

R/ BPETTIQN. (des Brettiniens). Zeus (Jupiter) nu marchant à droite, brandissant un foudre de la main droite et un sceptre long de la main gauche ; une corne d'abondance (cornucopia) dans le champ à droite et une étoile à huit rais entre les jambes de Zeus.

Exemplaire sur un flan ovale bien centré des deux côtés avec les grénétis visibles. Beau portrait de la Victoire de haut relief. Revers de style fin. Très jolie patine vert olive, légèrement tachée.

Laffaille 73 var. - Cop. 1681 - MIAMG. 3164 (R) (325€) - GC. 705 var. - HN. Italy 1982 - ANS. 61 - F. Scheu, "Silver and Gold Coins of the Bruttians", NC. 1962, p. 43-63, n° 26.

R. TTB+ .....125 €

Cet exemplaire provient du stock de Claude Silberstein (1999) et de la collection du Dr. Charles Haas. Ce bronze appartient à la quatrième période et au groupe de l'épi, frappé entre 214 et 211 avant J.-C. qui comprend des double unités, des unités, des demi-unités, des quart et des sixième d'unités. Pour la demi-unité ou hemidrachme de bronze, nous avons plusieurs symboles placés au revers.



**bgr\_319532.** Didrachme ou double unité, c. 214-211 AC., Bruttium, Locres ou Crotone, étalon campanien, 1<sup>re</sup> ém., (Ae, Ø 27 mm, 6 h, 14,19 g). (pd. th. 16,00 g, 12 oboles).

A/ Anépigraphie. Tête casquée d'Arès (Mars) à gauche coiffé du casque corinthien à triple aigrette orné d'un pégase ; sous la tête, un épi d'orge ; derrière la tête deux globules.

R/ BPETT[ION]. Niké (Victoria) drapée (peplos) debout à gauche, étendant sa main droite au-dessus d'un trophée d'armes et tenant une palme de la main gauche ; au milieu, une corne d'abondance ; au-dessus, un croissant.

Exemplaire sur un flan large et très épais à bords biseautés. Beau portrait de haut relief d'Arès. Frappe molle au revers. Patine marron foncé.

Laffaille 70 var. - Cop. - MIAMG. 3098 var. (R) (1000€) - GC. 701 var. - HN. Italy 1975 - ANS. 30 - BMC. 57 - F. Scheu, "Silver and Gold Coins of the Bruttians", NC. 1961, p. 51-66, n° 5.

RR. TTB+ /TTB.....225 €  
Poids léger. Cette émission de guerre est décrite par N. K. Rutter comme "un didrachme" fiduciaire d'où une série pondérale avec un spectre large.



**bgr 285634.** Sextans, 214-211 AC., Locres ou Crotone, Bruttium, étalon campanien, 1<sup>re</sup> ém., (Ae, Ø 25,5 mm, 9 h, 15,61 g). (pd. th. 16,00 g, 6 unciae).

**A/ Anépigraphie.** Tête casquée d'Arès à gauche coiffé du casque corinthien à triple aigrette orné d'un pégaie ; sous la tête, un épi d'orge ; derrière la tête deux globules.

**R/ BPETI/QN.** Niké drapée debout à gauche, étendant sa main droite au-dessus d'un trophée d'armes et tenant une palme de la main gauche ; au milieu, une corne d'abondance ; dans le champ à droite, un plectrum.

Exemplaire sur un flan large et très épais, légèrement échancré à 2 heures. Beau portrait de haut relief. Joli revers de haut relief. Patine marron foncé.

ANS. 31 - Cop. - - MIAMG. 3098 var. (R) (1000€) - GC. 701 var. - HN. Italy 1975 - F. Scheu, "Silver and Gold Coins of the Bruttians", NC. 1961, p. 51-66, n° 6.

**R. TTB+ ..... 380 €**  
*Poids très lourd. Cette émission de guerre est décrite par N. K. Rutter comme "un didrachme" fiduciaire d'où une série pondérale avec un spectre large.*



**bgr 228867.** Sextans, c. 214-211 AC., Locres ou Crotone, Bruttium, étalon campanien, 1<sup>re</sup> ém., (Ae, Ø 26,5 mm, 12 h, 19,12 g). (pd. th. 16,00 g, 6 onkiai ou double unité).

**A/** Même description. **R/** Même description.

Exemplaire sur un flan large et très épais. Beau portrait de haut relief. Joli revers. Patine marron foncé.

ANS. 31 - Cop. - - MIAMG. 3098 var. (R) (1000€) - GC. 701 var. - HN. Italy 1975 - F. Scheu, "Silver and Gold Coins of the Bruttians", NC. 1961, p. 51-66, n° 6.

**R. TTB ..... 380 €**

Cet exemplaire provient de MONNAIES 36, n° 27 et de MONNAIES 41, n° 30. *Poids très lourd. Cette émission de guerre est décrite par N. K. Rutter comme "un didrachme" fiduciaire d'où une série pondérale avec un spectre large.*



**bgr 369441.** Drachme, 214/213 - 211/210 AC., Locres ou Crotone, Bruttium, étalon brettien, 3<sup>e</sup> ém., (Ar, Ø 18,5 mm, 5 h, 4,58 g). (pd. th. 4,66 g, 6 oboles).

**A/ Anépigraphie.** Tête voilée d'Héra Lakinia à droite, coiffée du polos, le sceptre lotiforme sur l'épaule,

avec boucles d'oreille et collier de perles ; un sceptre derrière la tête ; grénétis circulaire perlé.

**R/ BPETIQN/ I.** (des Brettians). Zeus nu debout à gauche, le pied droit posé sur une colonne ionique, le bras droit appuyé sur sa cuisse droite et tenant un long sceptre bouleté de la main gauche ; dans le champ à gauche, petit aigle volant à gauche les ailes déployées, tenant une foudre dans ses serres ; grénétis circulaire perlé.

Exemplaire sur un flan ovale, centré des deux côtés avec les grénétis visibles. Jolie tête d'Héra à l'usure superficielle. Revers bien venu à la frappe avec un écrasement de flan en bordure périphérique. Jolie patine de collection ancienne avec des reflets dorés. ANS. 26 - Cop. - - MIAMG. 3088 (R) (1000€) - GC. 515 - BMC. 12 - HN. Italy 1970 - RQEMH. 10 - F. Scheu, "Silver and Gold Coins of the Bruttians", NC. 1962, p. 43-63, n° 88.

**RR. TTB+ ..... 750 €**

### BRUTTIUM - CROTONE - (510-480 avant J.-C.)



**bgr 337638.** Nomos ou statère, c. 510-480 AC., Crotone, étalon achéen, (Ar, Ø 21 mm, 12 h, 8,14 g). (pd. th. 8,00 g, 3 drachmes ou 18 oboles).

**A/ QPO (de haut en bas).** Trépied delphien ; un héron dans le champ à droite ; grénétis circulaire.

**R/ Trépied incus ; grénétis en creux.**

Exemplaire sur un flan bien centré au droit avec une frappe légèrement molle sur le héron. Frappe décentrée au revers laissant apparaître la plus grande partie du grénétis incus avec un fort relief.

ANS. 276 - MIAMG. 3280 (R2) - GC. 256 (175€) - HN. Italy 2102.

**RR. TTB ..... 750 €**

*L'éthnique et le héron, au revers, ne sont pas visibles. Aspect massif du revers.*



350313

**BRUTTIUM - CROTONE -**  
**(V<sup>e</sup> siècle avant J.-C.)**

**bgr 275225.** Nomos ou statère, c. 480-450 AC., Crotone, Bruttium, étalon achéen, (Ar, Ø 20,5 mm, 7 h, 7,95 g). (pd. th. 8,00 g, 3 drachmes ou 18 oboles). A/ QPO *rérograde*. Trépiéd delphien ; un héron dans le champ à gauche tourné à droite ; grénets circulaire. R/ Même description.

Exemplaire sur un petit flan épais, ovale et irrégulier, bien centré des deux côtés. Très beau joli droit. Frappe un peu molle au revers. Belle patine foncé de collection ancienne.

ANS. 265 - MIAMG. 3279 (R2) (750€) - GC. 256 (175€) - HN. Italy 2102 - BMC. 45 - GC. 468.

RR. TTB+ / TTB.....950 €

Cet exemplaire provient de la vente Schulten d'avril 1988. *Au droit, les lettres de l'ethnique sont rétrogrades. L'ethnique et le héron, au revers, ne sont pas visibles. Aspect massif du revers.*

**BRUTTIUM - CROTONE -**  
**(IV<sup>e</sup> - III<sup>e</sup> siècle avant J.-C.)**

**bgr 346510.** Nomos, statère ou didrachme, c. 350-300 AC, Crotone, Bruttium, étalon achéen, (Ar, Ø 22,5 mm, 12 h, 7,22 g). (pd. th. 8,00 g, 2 drachmes ou 12 oboles).

A/ Tête laurée d'Apollon à droite, les cheveux longs, tombant sur la nuque. R/ [KRO]. Trépiéd delphien ; dans le champ à gauche, une branche d'olivier avec deux bandelettes suspendues.

Exemplaire sur un flan ovale, légèrement décentré au revers. Très beau portrait de joli style. Une fine patine grise avec des reflets dorés recouvre cet exemplaire.

ANS. 390 - MIAMG. 3342 (R2) (3250€) - GC. 478 - HN. Italy 2177 - P. 308.

RR. TTB+ / TB+.....920 €

Cet exemplaire provient de la vente de Versailles du 6 juin 2001 et de MONNAIES 34, n° 25 et de e-MONNAIES 1, bgr 340720. *Mêmes coins de droit que les exemplaires de l'American Numismatic Society (ANS. 389-391). Semble de même coin de revers que l'exemplaire de l'American Numismatic Society (ANS. 390), mais notre exemplaire est décentré, voir légèrement tréflé et une identification indiscutable est impossible. Traces de lettres au-dessus du trépiéd. Portrait tout à fait exceptionnel d'un style classique tout à fait extraordinaire. Ce type semble plus rare que ne le laissent supposer les ouvrages généraux.*

**BRUTTIUM - LOCRES -**  
**(III<sup>e</sup> siècle avant J.-C.)**

**bgr 262397.** Didrachme ou double unité, c. 214-205 AC., Locres Bruttium, étalon campanien, (Ae, Ø 27 mm, 12 h, 12,74 g). (pd. th. 16,00 g, 12 oboles). A/ Tête de Koré (Perséphone) diadémée à droite, les cheveux longs tombant sur la nuque avec collier et boucles d'oreille ; derrière une grappe de raisin ; grénets circulaire. R/ AOKPON/ (AT). (de Locres). Aigle debout à gauche sur un foudre ; derrière, une grappe de raisin ; grénets circulaire.

Exemplaire sur un flan large, bien centré des deux côtés, légèrement bombé. Très beau portrait de Koré. Joli revers à l'usure régulière. Très belle patine vert olive. L'affaïlle 84 - GC. 667 var. - BMC. 336 var. - MIAMG. 3485 (R) (600€) - HN. Italy 2372 - ANS. 560 var. - Cop. 1880.

RR. TTB+ / TTB.....280 €

Cet exemplaire provient du stock du Crédit de la Bourse (1994) et de la collection du Dr. Charles Haas. *Poids léger. Ce monnayage est contemporain de celui des Brettien et semble présenter plusieurs similitudes communes. Nous devons avoir affaire au même système monétaire.*

**BRUTTIUM - RHÉGIUM -**  
**(415-387 avant J.-C.)**

**bgr 271589.** Hexas, c. 415/410 - 387 AC., Rhégium, Bruttium, étalon attique, (Ae, Ø 11,5 mm, 12 h, 1,93 g). (pd. th. 2,16 g, 1/6 litra).

A/ Anépigraphie. Masque de lion vu de face ; grénets circulaire. R/ PHITIN[ON]. (de Rhegium). Tête laurée d'Apollon à droite, les cheveux relevés et retenus par un bandeau.

Exemplaire sur un petit flan ovale et irrégulier, bien centré des deux deux côtés, un peu court sur la légende de revers. Très beau masque de lion. Tête archaïsante d'Apollon au revers élégante et de haut relief. Patine vert olive foncé.

L'affaïlle 96 - BMC. - - ANS. 702 var. - MIAMG. 3609 var. (R) (400€) - HN. Italy 2524 - Cop. 1942 - GC.-.

R. TTB+ .....105 €

*Notons la forme particulière de l'ethnique au revers avec un omicron au lieu d'un oméga. Ce type appartient au groupe XI du classement de Rutter.*



### BRUTTIUM - RHÉGIUM - (203-89 avant J.-C.)



**bgr\_354695.** Pentonkion, c. 215-150, Rhégium, (Ae, Ø 26,5 mm, 3 h, 11,81 g). (5 onkiai).

A/ **Anépigraphé.** Tête janiforme, les cheveux longs.

R/ **PHITONQN/[T]**. (de Rhegium). Asklepios (Esculape) nu jusqu'à la ceinture assis à gauche, tenant un sceptre long de la main droite ; dans le champ à gauche, un trépied delphien. Portraits magnifiques au droit. Représentation inhabituelle au revers avec le dieu de la Médecine. Très jolie patine vert d'eau. Samb. - - BMC. - - ANS. 749 var. - MIAMG. 3631 var. (400€) - HN. Italy 2551 - GC. 689.

R. TTB/TB+.....350 €

Cet exemplaire provient de MONNAIES XXVIII, n° 11 et de la collection MG. *Portrait fortement romanisé. Bien qu'appartenant au système monétaire grec.*

### BRUTTIUM - TÉRINA - (V<sup>e</sup> - IV<sup>e</sup> siècle avant J.-C.)



**bgr\_353802.** Tetras, c. 350-275 AC., Térina, Bruttium, étalon campanien, (Ae, Ø 15 mm, 10 h, 3,67 g). (pd. th. 4,32 g).

A/ Tête de la nymphe Térina à droite, les cheveux tirés en arrière et retenus par un sphendone. R/ **[TEPI]**. Crabe vu de dessus avec un croissant renversé entre les pinces. Exemplaire sur un grand flan irrégulier, bien centré des deux côtés. Revers inhabituel. Jolie patine marron foncé. ANS. 889 - GC. 697 - BMC. 54 var. - MIAMG. 3729 (R) (400€) - HN. Italy 2644 - Cop. 2037.

RR. TTB.....275 €

*Poids léger. L'état de conservation ne permet pas d'établir de liaison de coin pertinente.*

### SICILE

### SICILE - ABACAINON - (V<sup>e</sup> siècle avant J.-C.)



**bgr\_309079.** Litra, c. 420-410 AC, Abacainon, Sicile, (Ar, Ø 11,5 mm, 7 h, 0,43 g). (pd. th. 0,72 g, 12 onkiai).

A/ Tête féminine (nymphé) de trois-quarts de face à droite avec une chevelure ornementée. R/ **ABA.** (Abacainon). Truie passant à gauche avec un porcelet devant ; double ligne d'exergue ; au dessus, inscription. Exemplaire sur un petit flan, parfaitement centré des deux côtés. Belle tête. Revers inhabituel. Patine gris foncé avec des reflets métalliques dorés, granuleuse. ANS. - GC. 740 - BMC. 6 - MIAMG. 3740 (R3) (1000€) - Cop. - - MSTSG. 28 (R2).

RRR. TTB.....280 €

Cet exemplaire provient de la vente Vecchi 6 de 1999, n°86 et de la collection du docteur Thierry de Craeker. *Poids très léger. Argent corné. Au revers, notre exemplaire est épigraphe (ABA). L'animal est décrit dans les ouvrages comme une truie. Elle est accompagnée d'un porcelet.*

### SICILE - AGRIGENTE - (VI<sup>e</sup> - V<sup>e</sup> siècle avant J.-C.)



**bgr\_350321.** Trias, c. 450 AC., Agrigente, Sicile, étalon attique, (Ae, Ø 19 mm, 12 h, 19,38 g). (tetronkion ou 4 onkiai).

A/ Aigle debout à gauche, les ailes repliées.

R/ **Anépigraphé.** Crabe vu de face.

Exemplaire sur un flan oblong et épais coulé. Bien venu des deux côtés. Très belle patine verte. HGCS. 2/126 (R1) (300\$) - CNS. 1 p. 143 - MSTSG. 53 - MIAMG. 3840 (R2) (750€) - BMC. 1 p. 23 - ANS. 1017 - ICC. 302 - U. Westermarck, The Fifth Century Bronze Coinage of Akragas, In Annali dell'Istituto Italiano di numismatica, Supplemento 25 (1979), p. 3-25, n° 1, pl. I.

RR. TTB.....750 €

Cet exemplaire provient de la collection d'Élisabeth. *Monnayage coulé de forme oblongue et pyramidale avec une section ovale. Il a été fabriqué au début de la deuxième moitié du V<sup>e</sup> siècle avant J.-C. Marque de valeur, quatre globules sur la tranche pour 4 onkiai, tetronkion ou trias. Notre exemplaire semble épigraphe au droit avec un K majuscule peut-être précédé d'une autre lettre (A) non visible qui constitueraient alors les initiales de l'éthnique de la cité (AK pour Akragas). Pour ce type, G. Buceti (MSTSG. 53) a recensé vingt-huit exemplaires avec des poids compris entre 10,73 g et 16,61 g.*



309079



**bgr\_324947.** Hemilitron, c. 400-380 AC., Agrigente, Sicile, étalon attique, (Ae, Ø 25,5 mm, 6 h, 18,05 g). (6 onkiai). A/ Tête du dieu fluvial Akragas diadème à gauche, coiffé de la tainia et cornu ; grénets circulaire perlé. R/ Aigle debout à gauche sur une colonne ionique, les ailes repliées, la tête à droite ; dans le champ à gauche, un crabe tourné à gauche ; derrière six globules posés en rectangle en deux rangées. Exemplaire sur un flan bien centré des deux côtés. Belle tête au droit avec une usure importante. Joli revers bien venu à la frappe. Patine vert foncé, légèrement granuleuse au droit. HGCS. 2/139 (R1) (2000\$) - CNS. 89 p. 194 - MSTSG. 166 (R2) - ANS. 1100 - MIAMG. 3877 (R2) (800€) - Cop. 93 - Lloyd 846 - Laffaille 126 - Münich 156.

**R. TB+ /TTB+.....450 €**  
*Au droit le coin commence à se boucher sur la tempe du dieu fluvial. Nous sommes bien en présence de l'épithète du dieu au droit. Au revers, nous retrouvons les principaux symboles du monnayage acragantin avant la prise de la cité par les Carthaginois en 406 avant J.-C. C'est certainement un très grand graveur qui a réalisé ce travail élégant et raffiné.*

#### SICILE - CAMARINA - (V<sup>e</sup> - IV<sup>e</sup> siècle avant J.-C.)



**bgr\_275478.** Litra, c. 461 - 440/435 AC., Kamarina, Sicile, étalon attique, (Ar, Ø 14 mm, 3 h, 0,64 g). (pd. th. 0,87 g, 12 onkiai).

A/ Anépigraphe. Niké volant à gauche au-dessus d'un cygne ; tourné à gauche ; le tout dans une couronne d'olivier. R/ KAMAPI-NAION. Athéna debout à gauche, casquée, tenant une longue javeline de la main droite ; devant elle, à ses pieds, un bouclier.

Exemplaire sur un flan large et ovale, légèrement décentré au droit sur la couronne. Très beau droit, de haut relief et bien venu à la frappe. Joli revers archaïsant. Belle patine de collection ancienne avec des reflets dorés, mais un argent légèrement piqué. ANS. 1215 - MIAMG. 4007 (R2) (600€) - GC. 757 var. - BMC. 2 var. - U. Westermark, K. Jenkins, The Coinage of Kamarina, Londres 1980, p. 152-153, n° 35, pl.2 (A/ 13 - R/ 17) (5 ex.).

**RRR. TTB+ .....450 €**  
*Cet exemplaire provient de la vente Hirsch de février 1986. Semble des mêmes coins que l'exemplaire de l'American Numismatic Society (ANS. 1215).*

#### SICILE - CATANE - (V<sup>e</sup> - IV<sup>e</sup> siècle avant J.-C.)



**bgr\_276867.** Tétradrachme, c. 450-430 AC., Catane, Sicile, étalon attique, (Ar, Ø 25 mm, 6 h, 17,18 g). (pd. th. 17,28 g, 4 drachmes ou 24 oboles). A/ Anépigraphe. Bège au pas à droite, conduit par un aurore tenant les rênes et le kentron ; ligne d'exergue. R/ KATANAI-O-N. (des Catanéens). Tête d'Apollon à droite, coiffée d'une couronne de lierre, les cheveux longs.

Exemplaire frappé sur un flan épais relativement bien centré au droit, parfaitement centré au revers. Joli droit à l'usure régulière. Portrait bien particulier au revers, frappé avec un coin légèrement bouché. Jolie patine de collection ancienne.

ANS. 1244 - MIAMG. 4038 (R3) (4500€).

**RRR. TTB /TTB+.....1100 €**  
*Cet exemplaire provient de la collection A. S. et de MONNAIES 45, n° 22. Mêmes coins que l'exemplaire de l'American Numismatic Society (ANS. 1245, pl. 35). Même coin de droit que l'exemplaire de l'American Numismatic Society (ANS. 1244). Même coin de revers que l'exemplaire de l'American Numismatic Society (ANS. 1246). Au droit, nous constatons comme sur l'exemplaire de l'American Numismatic Society (ANS. 1245) le coin qui commence à se boucher sur le poitrail du cheval du bège. Portrait très particulier frappé avec un coin légèrement bouché, laissant néanmoins apparaître tous les détails de la chevelure.*



**bgr\_243634.** Tétradrachme, c. 450-430 AC., Catane, Sicile, étalon attique, (Ar, Ø 25 mm, 10 h, 17,40 g). (pd. th. 17,28 g, 4 drachmes ou 24 oboles). A/ Même description. R/ [KATANAION]. (des Catanéens). Tête d'Apollon à droite, coiffée d'une couronne de lierre, les cheveux longs.

Exemplaire frappé sur un flan épais et étroit où la légende n'est pas visible. Le droit présente un défaut de frappe qui ne nuit pas à l'esthétique de la pièce. Au revers, portrait bien centré. Une fine pellicule grise recouvre l'ensemble de l'exemplaire.

ANS. 1250 - MIAMG. 4040 (R3) (4500€) - Gulbenkian 182 - Rizzo 5 pl. 11.

**RRR. TTB .....1750 €**  
*Cet exemplaire provient de MONNAIES XXIII, n° 21, de MONNAIES 36, n° 32 et de MONNAIES 41, n° 42. Même coin de revers que l'exemplaire de*



*l'American Numismatic Society (ANS. 1249) et que l'exemplaire de la Collection Gulbenkian (n° 182), provenant de la vente Sambon, 27 juin 1927, n° 711. Même coin de droit que les exemplaires de l'American Numismatic Society (ANS. 1250-1251) avec une cassure de coin caractéristique au niveau de la roue du char. Mêmes coins que l'exemplaire reproduit dans l'ouvrage de Rizzo, (pl. 11, n° 5).*

### SICILE - CATANE - (après 212 avant J.-C.)



**bgr\_349656.** Litra, c. 212 AC., Catane, Sicile, étalon attique, (Ae, Ø 22 mm, 12 h, 7,47 g). (12 onkiai). A/ Tête laurée et barbue de Zeus-Ammon à droite ; grénétis circulaire. R/ (ΕΥΤΙΑΟ/) (ΠΙΕΑΡ/) (ΥΟ). Dikaioyne (Aequitas) (l'Équité) drapée debout à gauche, tenant une balance de la main droite et une corne d'abondance de la main gauche; dans le champ, un monogramme à gauche et deux à droite : grénétis perlé circulaire.

Exemplaire sur un flan ovale et épais bien centré des deux côtés. Très belle tête de Zeus Ammon au droit. Joli revers de style fin de frappe un peu molle. Très jolie patine verte. HGCS. 2/624 (R1) (400\$) - CNS. 17 p. 104 - MSTSG. 104 (R3) - MIAMG. 4084 (R2) (750€) - Cop. 203 - ANS. 1298 - Laffaillé 162.

**RR. TTB+ / TTB.....225 €**  
*Type tout à fait inhabituel. Semble beaucoup plus rare que ne le laissent supposer les ouvrages généraux. G. Buceti a recensé dix-sept exemplaires avec des poids compris entre 7,01 g et 9,90 g.*



**bgr\_275246.** Litra, c. 212 AC., Catane, Sicile, étalon attique, (Ae, Ø 21 mm, 12 h, 8,17 g). (pd. th. 8,64 g, 12 onkiai).

A/ et R/ Même description. Exemplaire sur un flan ovale bien centré des deux côtés. Revers inhabituel. Patine marron superficielle et légèrement granuleuse. ANS. 1299 - MIAMG. 4084 (R2) (750€) - Cop. 203 - Laffaillé 162 - Calciati 1/4, 17/9.

**RR. TTB.....225 €**  
*Type tout à fait inhabituel. Semble beaucoup plus rare que ne le laissent supposer les ouvrages généraux.*

### SICILE - GÉLA - (V<sup>e</sup> siècle avant J.-C.)



**bgr\_354393.** Obole, c. 480/475 - 475/470 AC.,

Géla, Sicile, étalon attique, 2<sup>e</sup> ém., (Ar, Ø 10 mm, 0,50 g). (pd. th. 0,72 g, 1/6 drachme).

A/ **Anépigraphé.** Protomé de taureau androcéphale du dieu fleuve Gélais à droite avec la barbe longue et pointue.

R/ **Anépigraphé.** Roue à quatre rayons avec moyeu central.

Exemplaire sur un petit flan, légèrement concave au revers, parfaitement centré des deux côtés avec le grénétis visible au droit. Très joli droit, de style fin où les traits du taureau se distinguent bien. Revers bien venu à la frappe. Patine de collection ancienne avec des reflets dorés.

ANS. 41 - MIAMG. 4167 (R2) (500€) - GC. 787 - BMC. 34 var. - Delepiere 557 - HGCS. 2/372 (R2) - G. K. Jenkins, The Coinage of Géla, Berlin 1970, 189-198.

**RR. TTB.....320 €**  
*Poids léger. Dans la collection de l'American Numismatic Society (ANS. 42-44) et dans la collection Delepiere (n° 557), ces oboles sont présentées comme des imitations barbares. Le fait que nous n'ayons pas de légende ni au droit ni au revers pourrait conforter cette hypothèse.*



**bgr\_359358.** Litra, c. 430-425 AC., Géla, Sicile, étalon attique, 6<sup>e</sup> ém., (Ar, Ø 14 mm, 12 h, 0,76 g). (pd. th. 0,87 g, 12 onkiai).

A/ **Anépigraphé.** Cavalier casqué galopant à gauche, tenant une javeline de la main droite et un bouclier de la main gauche.

R/ **ΓΕΛΑΣ.** Protomé de taureau androcéphale du dieu fleuve Gélais à droite avec la barbe longue et pointue. Exemplaire sur un flan large et lamellaire, échancré à 6 heures, bien centré et bien venu à la frappe. Joli droit, finement détaillé. Revers de haut relief. Belle patine de collection ancienne avec des reflets dorés. ANS. 82 - MIAMG. 4192 (R2) (600€) - GC. 797 - BMC. 52 - HGCS. 2/374 - Cop. 275 - G. K. Jenkins, The Coinage of Géla, Berlin 1970, 405.

**RR. TTB+.....450 €**  
*Cet exemplaire provient de la vente CNG electronic auction 349, n° 7. Poids léger.*



**bgr\_275481.** Litra, c. 430-425 AC., Géla, Sicile, étalon attique, 6<sup>e</sup> ém., (Ar, Ø 13,5 mm, 8 h, 0,71 g). (pd. th. 0,87 g, 12 onkiai).

A/ Même description. R/ Même description.

Exemplaire sur un flan large et ovale, bien centré des deux côtés. Très joli droit d'aspect un peu brouillé. Joli revers avec un taureau androcéphale expressif. Belle patine de collection ancienne avec des reflets dorés. ANS. 82 - MIAMG. 4192 (R2) (600€) - GC. 797 - BMC. 52 - G. K. Jenkins, The Coinage of Géla, Berlin 1970, 405.

**RR. TTB / TTB+.....450 €**  
*Cet exemplaire provient de la vente Gorny d'avril 1990. Au droit sous le cheval, nous avons de minuscules stries parallèles.*



**bgr\_275249.** Trias, c. 420-405 AC., Géla, Sicile, étalon attique, (Ae, Ø 20 mm, 3 h, 4,93 g). (pd. th. 4,32 g, 3 onkiai). A/ Taureau passant à gauche ; trois globules à l'exergue ; grènetis circulaire. R/ Tête imberbe diadémée et cornue du dieu fleuve Gelas à droite ; derrière, la tête un grain d'orge ; grènetis circulaire.

Exemplaire sur un grand flan bien centré des deux côtés avec les grènetis visibles et un bourrelet sur le rebord du revers. Joli droit bien venu à la frappe. Beau portrait archaïsant de Gélus, légèrement décentré.

Laffaille 144 - MIAMG. 4217 (R) (300€) - GC. 1095 - BMC. 71 - ANS. 107 - Münich 144 - G. K. Jenkins, The Coinage of Gela, Berlin 1970, 505.

R. SUP ..... 280 €

Cet exemplaire provient de la vente Münzzentrum d'avril 1989. Cet exemplaire sur un flan ovale présente un bourrelet périphérique de métal au revers.



**bgr\_353801.** Trias, c. 420-405 AC., Géla, Sicile, étalon attique, (Ae, Ø 19 mm, 6 h, 4,68 g). (pd. th. 4,32 g, 3 onkiai). A/ Même description.

R/ Tête imberbe diadémée et cornue du dieu fleuve Gelas à droite ; derrière, la tête un grain d'orge ; grènetis circulaire. Exemplaire sur un grand flan épais, bien centré des deux côtés avec les grènetis visibles. Taureau bien venu à la frappe. Joli revers à l'usure régulière. Patine marron foncé épaisse. Laffaille 144 (cet ex.) - MIAMG. 4217 (R) (300€) - GC. 1095 - BMC. 71 - ANS. 106 - Münich 313 - HGCS. 2/379 - G. K. Jenkins, The Coinage of Gela, Berlin 1970, 501.

R. TTB+ /TTB.....250 €

Tête large. C'est de loin le plus bel exemplaire que nous ayons présenté. Le style du portrait, d'essence classique a été réalisé par un grand graveur qui a aussi travaillé pour les monnaies d'argent. La chevelure est aérienne et offre une présence particulière à Gélus.

#### SICILE - GÉLA - (IV<sup>e</sup> siècle avant J.-C.)



**bgr\_364827.** Litra, c. 316-310, Géla, Sicile, étalon attique, (Ar, Ø 10,2 mm, 3 h, 0,69 g). (pd. th. 0,72 g, 12 onkiai).

A/ Anépigraphie. Tête imberbe d'Héraklès à droite coiffée de la léonté nouée sous le cou ; derrière la tête une astragale. R/ ΓΕΛΑΙΩΝ. (des Géliens). Tête barbue et cornue de Gélus à gauche avec une couronne de roseaux.

Exemplaire sur un petit flan ovale bien centré des deux côtés. Beaux portraits. Jolie patine de collection ancienne gris foncé avec des reflets dorés.

HGCS. 2/376 A (R2) - Cop. - GC. 811 (250€) - MIAMG. 4214 (R) (500€) - ANS. - BMC. 60 - G. K. Jenkins, The Coinage of Gela, Berlin 1970, 541-543. RRR. TTB+ .....450 €  
Cet exemplaire provient du stock de Vayson (Paris) et de la collection B. Odaert. Ce type semble beaucoup plus rare que ne le laissent supposer les ouvrages généraux.

#### SICILE - HIMÈRE - (V<sup>e</sup> siècle avant J.-C.)



**bgr\_346553.** Litra, c. 465-415 AC., Himère, Sicile, étalon attique, (Ar, Ø 11,5 mm, 5 h, 0,63 g). (pd. th. 0,72 g, 12 onkiai).

A/ Anépigraphie. Protomé de monstre à tête humaine barbue avec un avant et une corne de bouc, une crinière de lion et des ailes repliées du coq en arrière à gauche.

R/ IME-P-AIO-N. Cavalier nu à gauche sur une chèvre se cabrant, tenant la corne de l'animal de la main droite, la main gauche levée.

Exemplaire sur un tout petit flan bien centré à l'usure importante, mais identifiable. Patine de collection ancienne.

BMC. 41 var. - ANS. 172 - MIAMG. 4269 (R3) (750€) - GC. 816 (250€) - P. 459 - HGCS. 2/451 (R2).

RR. TB+ .....150 €

Cet exemplaire provient du stock de Thierry Parsy (Paris). Ce monnayage semble être un des plus rares de la ville d'Himère, est anachronique au cœur du V<sup>e</sup> siècle avant J.-C.

#### SICILE - HIMÈRE - (420-408 avant J.-C.)



**bgr\_350373.** Hemilitron, c. 420-408 AC., Himère, Sicile, étalon attique, (Ae, Ø 17 mm, 2 h, 3,82 g). (pd. th. 4,32 g, 6 onkiai).

A/ Légende rétrograde. Tête de la nymphe Himera à gauche, les cheveux retenus par un sphendone ; devant le visage, six globules ; grènetis circulaire. R/ Anépigraphie. Six globules dans une couronne végétale ; grènetis circulaire.

Exemplaire de qualité exceptionnelle sur un petit flan épais et irrégulier, bien centré des deux côtés avec les grènetis visibles. Portrait magnifique de toute beauté avec tous les détails du visage bien visibles. Revers de haut relief. Patine vert jade lissée fantastique. Conserve l'intégralité de son brillant de frappe et de son coupant d'origine.

Laffaille 150 - ANS. 186 - MIAMG. 4284 (R) (425€) - GC. 1110 - BMC. 54 - Ludwig 307 - HGCS. 2/479 - Calciati, I, 43, 35.

R. FDC .....450 €

Cet exemplaire provient du stock OGN (2001), de la collection Charles Haas, MONNAIES 49, N° 68 et de la collection d'Élisabeth. Poids léger. Dans certains ouvrages, la couronne du revers est décrite comme étant constituée de deux branches de laurier. C'est le plus bel exemplaire que nous ayons proposé.



**bgr 275252.** Hemilitron, c. 420-408 AC., Himère, Sicile, étalon attique, (Ae, Ø 18 mm, 4 h, 2,68 g). (pd. th. 4,32 g, 6 onkiai).

A/ et R/ Même description. Exemplaire sur un flan large et ovale, bien centré des deux côtés avec la trace du pédon de coulée. Beau portrait à l'usure superficielle. Très joli revers de style fin. Belle patine vert olive foncé.

Laffaille 150 - ANS. 187 - MIAMG. 4284 (R) (425€) - GC. 1110 - BMC. 54 - Ludwig 307 - Calciati, I, 43, 35.

R. TTB+/SUP.....145 €

Cet exemplaire a été acquis en janvier 1987. Poids très léger. Dans certains ouvrages, la couronne du revers est décrite comme étant constituée de deux branches de laurier.



**bgr 354287.** Hemilitron, c. 420-408 AC., Himère, Sicile, étalon attique, (Ae, Ø 16 mm, 8 h, 3,57 g). (pd. th. 4,32 g, 6 onkiai).

A/ et R/ Même description. Exemplaire sur un petit flan épais et irrégulier bien centré. Très beau portrait de la nymphe bien venu à la frappe. Laffaille 150 - ANS. 187 - MIAMG. 4284 (R) (425€) - GC. 1110 - BMC. 54 - Ludwig 307 - HGCS. 2/479 - Calciati, I, 43, 35.

R. TTB+ ..... 120 €

Poids très léger. Dans certains ouvrages, la couronne du revers est décrite comme étant constituée de deux branches de laurier.



**bgr 350375.** Hemilitron, c. 420-408 AC., Sicile, Himère, étalon attique, (Ae, Ø 16 mm, 8 h, 3,57 g). (pd. th. 4,32 g, 6 onkiai).

A/ Même description. R/ Même description.

Exemplaire sur un petit flan épais et irrégulier bien centré. Très beau portrait de la nymphe bien venu à la frappe. Joli revers. Belle patine vert foncé. Laffaille 150 - ANS. 187 - MIAMG. 4284 (R) (425€) - GC. 1110 - BMC. 54 - Ludwig 307 - HGCS. 2/479 - Calciati, I, 43, 35.

R. SUP ..... 250 €

Cet exemplaire provient du stock Alain Cheilan, Toulon (1990), de la collection Charles Haas, MONNAIES 49, n° 69 et de la collection d'Élisabeth. Poids très léger. Dans certains ouvrages, la couronne du revers est décrite comme étant constituée de deux branches de laurier.

## SICILE - LÉONTINI - (V<sup>e</sup> - IV<sup>e</sup> siècle avant J.-C.)



**bgr 350315.** Tétradrachme, c. 476-466 AC., Léontini, Sicile, étalon attique, (Ar, Ø 24,5 mm, 4 h, 16,95 g). (pd. th. 17,28 g, 4 drachmes ou 24 oboles).

A/ **Anépigraphie.** quadriga au pas à droite, conduit par l'aurige, tenant les rênes et le kentron couronné par une Niké volant à droite.

R/ **LEO-N-TI-N-ON.** (De Léontini). Petite tête de lion à droite, la gueule ouverte et la langue pendante, entourée de quatre grains d'orge.

Exemplaire sur un flan régulier et bien centré des deux côtés. Au droit, frappé avec un coin rouillé. Revers magnifique, de toute beauté.

ANS. - Delepiere 569 - MIAMG. 4299 var. (R2) (4500€) - GC. 825 var. - Gulbenkian - Rizzo 20 pl. 22 - HGCS. 2/660 (R1) - Randazzo Hoard 83 pl. 4 - Cop. 337 - Lockett 791.

RRR. TTB/SUP..... 5500 €

Cet exemplaire provient de la vente Rauch 41, 6-8 juin 1988, n° 49, de MONNAIES 34, n° 49 et de la collection d'Élisabeth. Même coin de droit que l'exemplaire du trésor de Randazzo (n° 83, pl. 4) et que l'exemplaire de la collection Lockett (n° 791, pl. XV).

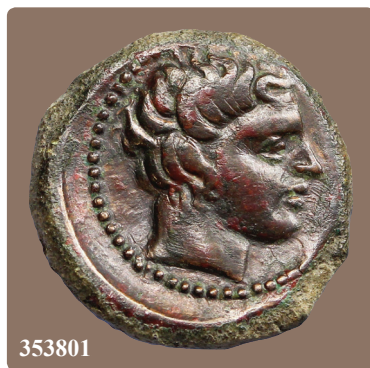

353801



275249





**bgr 346511.** Tétradrachme « du Maître à la feuille », c. 455-430 AC., Léontini, Sicile, étalon attique, (Ar, Ø 24,5 mm, 3 h, 17,74 g). (pd. th. 17,28 g, 4 drachmes ou 24 oboles).

A/ **ANÉPIGRAPHE.** Tête laureée d'Apollon à gauche.

R/ **LEONTI-NO-N.** (de Léontini). Tête de lion à gauche, la gueule ouverte et la langue pendante, entourée de trois grains d'orge ; derrière la tête, une feuille de laurier avec baie.

Exemplaire sur un petit flan très épais, parfaitement centré des deux côtés avec un très léger éclat de flan au droit à 10 heures. Revers élégant de style fin. Recouvert d'une très jolie patine de collection ancienne avec des reflets mordorés. ANS. 240 - MIAMG. 4312 (R2) (4500€) - Gulbenkian - Jameson - Rizzo - pl. 23/22 - P. 471 - BMC. 39 - HGCS. 2/670 (R1).

RR. TTB+ ..... 2800 €  
Cet exemplaire provient de MONNAIES 34, n° 52 et de e-MONNAIES 1, bgr\_340721

Certificat d'exportation n°159306. Une petite marque sur le visage au niveau du menton. Début de cassure de coin visible au revers sur le muflon du lion. Mêmes coins que l'exemplaire de l'American Numismatic Society (ANS. 241). Même coin de droit que l'exemplaire de la collection Pozzi, n° 471, pl. XV. Ce type semble en fait beaucoup plus rare que l'émission finale de Léontini qui présente la même particularité au revers, à savoir, d'avoir trois grains d'orge et une feuille de laurier.



**bgr 350316.** Tétradrachme « du Maître à la feuille », c. 425 AC., Léontini, Sicile, étalon attique, (Ar, Ø 25,5 mm, 11 h, 17,30 g). (pd. th. 17,28 g, 4 drachmes ou 24 oboles). A/ Même description. R/ **LEO-N-TI-N-ON.** (De Léontini). Tête de lion à gauche, la gueule ouverte et la langue pendante, entourée de trois grains d'orge ; derrière la tête, une feuille de laurier.

Exemplaire sur un flan large et irrégulier, bien centré des deux côtés. Portrait de toute beauté avec une trace de cassure de coin dans la chevelure. une infime rayure sur le visage. Très joli revers, de style fin avec un petit manque de métal sur l'un des grains d'orge. Très jolie patine de médaillier. ANS. 257 - Delepierre - MIAMG. 4321 (R2) (4500€) - GC. - Gulbenkian - Rizzo 4 pl. 24 - Dewing - HGCS. 2/671 (R1) - Jameson 1831.

R. SUP ..... 4200 €  
Cet exemplaire provient de MONNAIES 34, n° 54 et de la collection d'Élisabeth. Mêmes coins que les exemplaires de la collection Jameson (1831, pl. XCVII) et l'exemplaire de l'American Numismatic Society (n° 257, pl. 9).

## SICILE - MESSINE - (IV<sup>e</sup> siècle avant J.-C.)



**bgr 324956.** Dilitron, c. 338-331 AC., Messine, Sicile, étalon attique, (Ae, Ø 22 mm, 9 h, 11,01 g). (24 onkiai).

A/ Tête barbu et laureée de Poséidon à gauche, les cheveux longs tombant sur la nuque ; grènetis circulaire perlé.

R/ **[M-E-Σ-Σ-A-N-IΩ-N]**. (de Messine). Trident richement orné avec des volutes et des palmettes, accosté de deux dauphins la tête ne bas.

Exemplaire sur un flan ovale et irrégulier bien centré des deux côtés. Belle tête de Poséidon. Revers bien venu à la frappe, faible sur la légende. Très belle patine vert clair.

HGCS. 2/830 (500\$) - CNS. 1 p. 50 - MSTSG. 118 (R2) - Messana 709 - MIAMG. 4450 (R3) (450€) - ANS. 391 - Cop. 20 - Munich 670 - Laffaille 176.

RR. TTB+ ..... 550 €  
Pour ce type, G. Buceti a recensé vingt-deux exemplaires avec des poids compris entre 13,11 g et 17,90 g. C'est peut être le plus bel exemplaire connu pour le type.

## SICILE - MESSINE - (461-450 avant J.-C.)



**bgr 267389.** Tétradrachme, c. 461-450 AC., Messine, Sicile, étalon attique, (Ar, Ø 25,5 mm, 11 h, 16,94 g). (pd. th. 17,28 g, 4 drachmes ou 24 oboles).

A/ **ANÉPIGRAPHE.** Char tiré par une mule à droite, conduit par un aurige, tenant les rênes et le kentron, couronné par Niké marchant à droite au-dessus du bige ; à l'extrême, une feuille d'olivier ; grènetis circulaire perlé.

R/ **MESSAN-I-ON.** (de Messine). Lièvre bondissant à droite ; sous le lièvre, un dauphin à droite ; grènetis circulaire perlé.

Exemplaire sur un flan extrêmement large, complet des deux côtés avec les grènetis visibles. Droit de très joli style où toute la scène est visible. Revers présentant une petite faiblesse de frappe sur la légende. Joli revers. Usure régulière. Patine de collection ancienne, légèrement tachée.

ANS. 358 - MIAMG. 4405 (2750€) - Rizzo 5 pl. 26 - GC. 851 - BMC. 37 - P. 489 - Munich 650.

RR. TTB+ / TTB ..... 1800 €  
Cet exemplaire provient de la vente Lanz 56, 13 mai 1991, n° 54 et de MONNAIES 51, n° 24. Même coin de droit que les exemplaires de l'American

Numismatic Society (ANS. 358, pl. 13) et l'exemplaire de la Staatliche Münzsammlung München (SNG. München, n° 650, pl. 18). Même coin de revers que l'exemplaire de l'American Numismatic Society (ANS. 359, pl. 13).

## SICILE - MESSINE - (288-38 avant J.-C.)

Les Mamertins.



**bgr 262416.** Quadruple, c. 288-278 AC., Messine, Sicile, étalon attique, (Ae, Ø 28,5 mm, 1 h, 17,67 g). (pd. th. 17,28 g, 4 unités).

A/ Tête lauree d'Arès (Mars) à droite ; derrière la tête, une pointe de lance, la tête en bas ; grènetis circulaire.

R/ MAMEP-TINQN/ [Φ]. (des Mamertins). Aigle debout à gauche sur un foudre, les ailes déployées.

Exemplaire sur un flan légèrement bombé, très épais, ovale, bien centré des deux côtés. Usure plus importante au droit sur la tête d'Arès. Revers de style fin où tous les détails du plumage de l'aigle sont visibles. Très belle patine vert olive. L'affaile 178 - ANS. 406 - MIAMG. 4458 (300€) - GC. 1139 var - Cop. 438 var - Münich 687.

R. TTB/SUP.....320 €

Cet exemplaire provient du stock de Jean-Bruno Vigne (2000) et de la collection du Dr. Charles Haas. Arès (Mars) est le dieu de la guerre. Lui sont associés des symboles militaires (casque et lance) qui rappellent les visées belliqueuses des nouveau maîtres de Messine.



**bgr 352169.** Pentonction, c. 275-264 AC, Messine, Sicile, étalon attique, (Ae, Ø 29 mm, 9 h, 15,60 g). (pd. th. 17,28 g, 5 onkiai).

A/ Tête lauree d'Arès à droite ; derrière la tête, corne d'abondance (non visible sur cet exemplaire).

R/ MAMEPTINQN/ Σ. Aigle debout à gauche sur un foudre, les ailes déployées.

Flan très large et ovale, légèrement décentré au revers. Très beau portrait. Revers de toute beauté. Exemplaire recouvert d'une magnifique patine vert foncé. Petit défaut de patine dans la chevelure.

BMC. - - ANS. 402 var. - MIAMG. 4459 (400€) - GC. 1139 var - Cop. 438 var - HGCS. 2/865 var.

R. SUP.....750 €

Cet exemplaire provient de MONNAIES 28, n° 13 et de la collection d'Élisabeth. Exemplaire sans différent derrière la tête d'Arès et avec un sigma dans le champ à gauche.

## SICILE - MORGANTINA - (V<sup>e</sup> - IV<sup>e</sup> siècle avant J.-C.)



**bgr 309080.** 1,25 litra, c. 344-317 AC., Morgantina, Sicile, étalon attique, (Ar, Ø 10 mm, 9 h, 0,99 g). (pd. th. 1,08 g, 12 onkiai).

A/ Tête d'Athéna de trois quarts de face à droite, coiffée du casque attique à triple aigrette ; grènetis circulaire.

R/ Anépigraphie. Niké (Victoire) assise à gauche sur un rocher, les ailes ouvertes, la main gauche appuyée sur le rocher et tenant une couronne de la main droite tendue ; grènetis circulaire.

Exemplaire sur un petit flan irrégulier, bien centré des deux côtés avec les grènetis visibles. Belle tête d'Athéna à l'usure importante, mais parfaitement visible. Joli revers inhabituel. Belle patine de collection ancienne avec des reflets dorés, légèrement granuleuse. ANS. 464 - MIAMG. 4498 (R2) (1250€) - GC. 859 (650€) - BMC. 4 - MSTSG. 3 a.

RRR. TTB.....350 €

Cet exemplaire provient de la collection du docteur Thierry de Craeker. Semble de mêmes coins que l'exemplaire reproduit dans l'ouvrage de G. Buceti, Monete, storia e topografia della Sicilia Greca, Messine, 2010, p. 304, n° 3a. Divisionnaire rare et inhabituelle.

## SICILE - PANORME - (V<sup>e</sup> - IV<sup>e</sup> siècle avant J.-C.)



**bgr 242602.** Litra, c. 460-420 AC., Panormo, Sicile, étalon attique, (Ar, Ø 11,5 mm, 12 h, 0,45 g). (pd. th. 0,72 g, 12 onkiai).

A/ Anépigraphie. Tête casquée d'Athéna à droite, coiffée du casque attique à triple cimier orné d'une couronne.

R/ Anépigraphie. Cygne s'envolant à droite au-dessus des flots (trois vagues) les ailes ouvertes et déployées. Exemplaire sur un petit flan ébréché entre 7 et 9 heures au droit, légèrement fendu, parfaitement identifiable. Joli portrait. Le cygne est mal venu au revers.

ANS. - - MIAMG. 4603 var. (R3) (900€) - GC. - - BMC. - - Jameson 530 - Cop. 165 - U. Westernmark, K. Jenkins, The Coinage of Kamarina, Londres 1980, p. 230-232, n° S9.1, pl. 38 (A/7-R/8) (1 ex.).

RRR. TTB.....95 €

Cet exemplaire provient de MONNAIES 38, n° 63. Poids très léger. Mêmes coins que l'exemplaire du Staatliche Museen de Berlin (coll. Löbbecke) The Coinage of Kamarina, p. 231, S9.1, pl. 38.



**bgr\_273228.** Demi-unité, c. 350-300 AC., Panorme, Sicile, (Ae, Ø 13,5 mm, 6 h, 2,88 g).

A/ **Anépigraphé.** Tête juvénile laureée à gauche.

R/ **Anépigraphé.** Protomé de cheval à droite, les antérieurs visibles ; au-dessous, un petit dauphin descendant à droite.

Exemplaire sur un petit buste ovale, bien centré des deux côtés. Très belle tête au droit. Représentation inhabituelle au revers. Jolie patine vert foncé. Laffaille 115 - MIAMG. 4613 - Calciati I, p. 273, n° 12.

**RRR. TTB+** .....175 €

*Ce type semble beaucoup plus rare que ne le laissent supposer les ouvrages généraux. Cet exemplaire est beaucoup plus complet que celui de la collection Laffaille. C'est la première fois que nous le proposons à la vente. Ce monnayage est classé dans le monnayage siculo-punique.*



**bgr\_326061.** Hemilitron, c. 336-330 AC., Panorme, Sicile, étalon phénicien, (Ae, Ø 15,5 mm, 6 h, 2,61 g). (hexonkion ou 6 onkiai).

A/ Tête laureée d'apollon à gauche ; derrière, un petit dauphin ; grénétis circulaire. R/ **Légende punique (SYS).** Pégase volant à droite ; grénétis circulaire.

Exemplaire de qualité exceptionnelle pour ce type de monnayage sur un petit flan parfaitement centré des deux côtés avec les grénétis visibles. Très belle tête au droit. Jolie représentation au revers. Patine marron. HGCS. 2/1060 (R1) - CNS. 9 p. 272 - MSTSG. 89 (R3) - CPS. 22 pl. 24 (SNR 50).

**RR. SUP** .....450 €

*Poids léger. Pour ce type, G. Bucefi a recensé treize exemplaires avec des poids compris entre 1,60 g et 4,82 g. Ce type semble plus rare que ne le laissent supposer les ouvrages généraux.*

#### SICILE - PANORME - (405-380 avant J.-C.)



**bgr\_350318.** Tétradrachme, c. 400 AC., Panorme, Sicile, étalon attique, (Ar, Ø 24,5 mm, 5 h, 16,39 g). (pd. th. 17,28 g, 4 drachmes).

A/ **Inscription punique à l'exergue "SYS".** Quadrige galopant à gauche, conduit par un auriage, tenant le rênes et le kentron, couronné par Niké volant à droite.

R/ **Anépigraphé.** Tête féminine (Aréthuse ou Perséphone) diadémée à droite, les cheveux tirés en arrière, avec un collier, entourée de quatre dauphins ; un

globule, dans le champ devant les dauphins.

Flan à l'argenteure légèrement granuleuse. Exemplaire de style exceptionnel, tant au niveau du droit que du revers. Droit de style fin. Très beau portrait d'inspiration grecque. Patine de collection ancienne avec des reflets dorés, légèrement cristallisée.

BMC. - GC. 893 - CPS. 63 p. 51, (pl. 13, A/17-R/50) - MIAMG. 4583 (4750€) - HGCS. 2/1022 (R2).

**RR. TTB** .....3500 €

*Cet exemplaire provient de MONNAIES XXIVA, n° 32 et de la collection d'Élisabeth. Poids léger. Mêmes coins que les exemplaires des musées de Berlin et du British Museum ainsi que l'exemplaire de Monnaies et Médailles 43, 12-13 novembre 1970, n° 54. Cinquième exemplaire signalé.*

#### SICILE - SÉLINONTE - (V<sup>e</sup> siècle avant J.-C.)



**bgr\_273233.** Hemilitron, c. 415-409 AC., Sélinonte, Sicile, étalon attique, (Ae, Ø 14 mm, 12 h, 3,27 g). (pd. th. 4,32 g, 6 onkiai).

A/ **Anépigraphé.** Tête imberbe d'Héraklès (Hercule) à droite.

R/ **ΣΕ.** (Sélinonte). Arc et carquois vu de face.

Exemplaire sur un petit flan ovale, bien centré avec le grénétis visible au droit. Très belle tête d'Héraklès au droit. Revers de haut relief, bien venu à la frappe. Très belle patine verte.

Laffaille 204 - MIAMG. 4746 (R2) (500€) - GC. - ANS. 716 - BMC. 50 - Calciati I, 238, 11.

**RR. SUP** .....350 €

*Poids léger.*

#### SICILE - SICÉLIOTES - MORGANTINA - (215-211 avant J.-C.)



**bgr\_284419.** Unité, c. 211, Morgantina, Sicile, étalon attique, (Ae, Ø 22 mm, 11 h, 7,38 g).

A/ **Restes d'inscription devant le visage.** Tête nue masculine à droite les cheveux longs tombant sur la nuque. R/ **HISPANO-RVM.** Cavalier galopant à droite, casqué, le manteau flottant au vent, tenant une javeline transversale.

Exemplaire sur un flan large et ovale, bien centré des deux côtés. Très beau portrait particulier. Usure plus prononcée au revers. Jolie patine vert noir, légèrement granuleuse.

ANS. 487 - MIAMG. 4515 (R) (500€) - GC. - BMC. -

**RRR. TTB/TB+** .....115 €

*Même coin de droit que les exemplaire de l'American Numismatic Society (ANS. 484-493, pl. 17).*



**SICILE - SYRACUSE -  
(V<sup>e</sup> siècle avant J.-C.)**

*Hiéron I, tyran de Syracuse - (478-467 avant J.-C.).*



**bgr 350381.** Tétradrachme, c. 480-475 AC., Syracuse, Sicile, étalon attique, groupe 3, série 10, (Ar, Ø 25 mm, 10 h, 17,53 g). (pd. th. 17,28 g, 24 oboles).  
**A/ Anépigraphe.** Bige au pas à droite, conduit par un aurore tenant les rênes et le kentron ; le bige est couronné par Niké volant à droite ; double ligne d'exergue.

**R/ Légende avec le N rétrograde.** ΣΥΡ-ΑΚΟ-ΣΙ-ΟΝ. Tête d'Aréthuse à droite, les cheveux tirés en arrière tombant sur la nuque et retenus par un diadème de perles, entourée de quatre dauphins.

Exemplaire bien centré des deux côtés avec le grénétis visible au droit. Droit bien venu à la frappe avec un bige élégant. Très joli portrait d'Aréthuse au revers de style fin bien venu à la frappe. Patine de collection ancienne avec des reflets dorés.

Boehringer 229 (A/102 - R/155) (6 ex.) - ANS. 78 - Randazzo Hoard 386 (3 ex.) - MIAMG. - HGCS. 2/1307.

**RR. TTB+ .....3200 €**

Cet exemplaire provient de MONNAIES XXV, n° 35 et de la collection d'Élisabeth. *Mêmes coins que l'exemplaire de l'American Numismatic Society (ANS. 78) et que les trois exemplaires du trésor de Randazzo (NS. 18, p. 68, n° 386-388, pl. 15). Six exemplaires étaient répertoriés par Erich Boehringer en 1929.*



**bgr 352166.** Obole, c. 480-470 AC., Syracuse, Sicile, étalon attique, (Ar, Ø 9,5 mm, 0,53 g). (pd. th. 0,72 g, 8 chalques).

**A/ Anépigraphe.** Tête féminine à droite avec un cordon perlé dans les cheveux et un collier ; une partie de la chevelure tombant sur la nuque.

**R/ Anépigraphe.** Roue à quatre rayons avec un moyeu central.

Exemplaire sur un petit bien centré des deux côtés avec les grénétis visibles. Belle tête. Revers de style fin. Patine de collection ancienne.

Boehringer 370 a - ANS. 116 - MIAMG. 5001 - GC. 917 - HGCS. 2/1371 (R1).

**RR. TTB .....175 €**

Cet exemplaire provient de la vente Thierry Parsy du 20 octobre 2010, n° 14 et de la collection d'Élisabeth. *Poids léger. Il s'agit bien d'une obole et pas d'une litra. Ce type pourrait avoir inspiré le monnayage primitif de Massalia (Marseille) à la roue avec les oboles au Lacynon (voir MONNAIES XV, n° 48). Le revers servira de modèle à la litra à la tête casquée (cf. MONNAIES XV, n° 46).*



**bgr 350383.** Tétradrachme, c. 475-470 AC., Syracuse, Sicile, étalon attique, 12<sup>e</sup> ém. (Ar, Ø 24 mm, 2 h, 16,93 g). (pd. th. 17,28 g, 4 drachmes ou 24 oboles).

**A/ Anépigraphe.** Bige au pas à droite, conduit par un aurore tenant les rênes et le kentron ; le bige est couronné par Niké volant à droite. **R/ ΣΥ-ΠΑ-ΚΟΣ-ΙΟ-Ν.** (de Syracuse). Tête d'Aréthuse à droite, les cheveux relevés et retenus par un diadème de perles, entourée de quatre dauphins.

Exemplaire sur un petit flan épais et régulier, légèrement ovale, bien centré des deux côtés. Coin de droit légèrement bouché sur l'aurore et la roue du char, autrement bien venu à la frappe. Très jolie tête d'Aréthuse au revers, bien venue à la frappe, de style fin servie par une magnifique patine de médailler avec des reflets mordorés. Bohringer 315 (A/151 - R/221) (3 ex.) - ANS. - Randazzo Hoard 470 - MIAMG. 4873 var. (R2) (4500€) - Munich - HGCS. 2/1307.

**RR. TTB+ / SUP .....2800 €**

Cet exemplaire provient de la vente iNumis 2, n° 6 et de la collection d'Élisabeth. *Mêmes coins que l'exemplaire de l'American Numismatic Society et que l'exemplaire de la collection Weber n° 1582. Même coin de droit que l'exemplaire de la collection Jameson I, 746.*



**bgr 350378.** Tétradrachme, c. 475-470 AC., Syracuse, Sicile, étalon attique, groupe 3, série 11, (Ar, Ø 24,5 mm, 12 h, 17,37 g). (pd. th. 17,28 g, 24 oboles).

**A/ Même description. R/ N rétrograde.** ΣΥΡΑΚΟ-ΣΙΟ-Ν. Tête d'Aréthuse à droite, les cheveux relevés et retenus par un diadème de perles, entourée de quatre dauphins. Exemplaire sur un petit flan étroit et épais, recouvert d'une épaisse patine de collection ancienne avec des reflets dorés. Faiblesse de frappe au droit sur la roue du char, mais bien venu à la frappe. Beau portrait, malgré le défaut de coin dans la chevelure de style fin. Bohringer 252 (A/114 - R/172) (1 ex.) - ANS. - Randazzo Hoard- pl. 18 - MIAMG. 4869 (R2) (4500€) - HGCS. 2/1307.

**RRR. TTB/TTB+ .....2200 €**

Cet exemplaire provient de MONNAIES XXV, n° 36 et de la collection d'Élisabeth. *Le seul exemplaire répertorié, de mêmes coins que notre tétradrachme, provient de la vente Egger 47, n° 141 (Boehringer, pl. 10, n° 252. Ce type semble beaucoup plus rare que ne le laisse apparaître la typologie. Cassure de coin caractéristique, bien visible sur l'ensemble de la chevelure donnant une impression de "vague".*

Démocratie - (466-413 avant J.-C.).



**bgr\_350390.** Tétradrachme, c. 450-440 AC., Syracuse, Sicile, étalon attique, groupe 4, série 16b, (Ar. Ø 26,5 mm, 10 h, 17,03 g). (pd. th. 17,28 g, 24 oboles).

A/ *Anépigraphé*. Bige au pas à droite, conduit par un aurore tenant les rênes et le kentron ; le bige est couronné par Niké volant à droite ; monstre marin à l'exergue.

R/ N et S *rétrogrades*. ΣΥΡΑΚΟΙ-Ο-Ν. Tête d'Aréthuse à droite, les cheveux relevés et retenus par un filet, entourée de quatre dauphins.

Exemplaire sur un flan large et irrégulier avec le métal légèrement corné à l'exergue. Très beau portrait avec une faiblesse de frappe sur le visage de joli style. Une jolie patine de médaillier recouvre l'ensemble de l'exemplaire.

Böhringer 582 (A/289 - R/395) (19 ex.) - ANS. 188 var. - MIAMG. 4886 var. (R2) (4500€) - HGCS. 2/1311.

RR. TTB+ /TTB.....2800 €  
Cet exemplaire provient de MONNAIES XXV, n° 37 et de la collection d'Élisabeth. *Mêmes coins que les exemplaires des musées de Boston (W. 328) et de Cambridge (M. 2665) et que celui de la collection Jameson (n° 762a). Sur cet exemplaire, les inscriptions sont particulièrement petites.*



**bgr\_229850.** Tétradrachme, c. 450-440 AC., Syracuse, Sicile, étalon attique, groupe 4, série 16b, (Ar. Ø 26 mm, 12 h, 17,17 g). (pd. th. 17,28 g, 4 drachmes ou 24 oboles).

A/ *Même description.*

R/ N et S *rétrogrades*. ΣΥΡΑΚ-Ο-Σ-Ι-ΟΝ. Tête d'Aréthuse à droite, les cheveux relevés et retenus par un filet, entourée de quatre dauphins.

Exemplaire sur un flan large, ovale, irrégulier et éclaté, légèrement décentré au droit, parfaitement centré au revers avec les quatre dauphins visibles. Joli droit à l'usure régulière. Revers de très beau style, bien venu à la frappe. Belle patine de collection ancienne avec des reflets bleutés et dorés.

Böhringer 509 (A/268 - R/362) (16 ex.) - ANS. 162 - MIAMG. 4884 (R2) (4500€) - P.- - BMC. 98 - Cop. - Jameson 764 a.

R. TTB /TTB+.....1500 €  
Cet exemplaire provient de Monnaies d'Antan (classé B. 508). *Mêmes coins que l'exemplaire de l'American Numismatic Society (ANS. 162, pl. VI).*

SICILE - SYRACUSE -  
(405-367 avant J.-C.)

Denys l'Ancien - (405-367 avant J.-C.).



**bgr\_350391.** Décadrachme, c. 405-400 AC., Syracuse, Sicile, étalon attique, (Ar. Ø 37,5 mm, 3 h, 42,75 g). (pd. th. 43,20 g, 10 drachmes ou 60 oboles).

A/ Quadriga bondissant à gauche conduit par un aurore, tenant les rênes et le kentron, couronné par une Niké volant à droite ; ligne d'exergue épaisse ; à l'exergue, trophée d'armes constitué d'une javeline, d'une cuirasse et d'un casque attique. R/ ΣΥΡΑΚΟΙ-ΟΝ/ [KIMΩN]. (de Syracuse/ Kimon). Tête de Perséphone (ou Aréthuse) à gauche, couronnée d'épis avec des boucles d'oreilles et un collier de perles, entourée de quatre dauphins.

Exemplaire sur un flan large, ovale et irrégulier, bien centré des deux côtés avec le grènetis visible au revers. Au droit sujet équilibré, bien venu à la frappe, frappé avec un coin légèrement bouché, mais où toute la scène est bien visible. Au revers, portrait de haut relief, bien venu à la frappe où tous les détails de la chevelure sont bien visibles ; trace de coin bouché et de cassure de coin dans la partie inférieure droite derrière le cou. Jolie patine de médaillier foncé, légèrement granuleuse, rehaussant au revers la chevelure de la nymphe Aréthuse, avec des reflets dorés.

HGCS. 2/1298 - ANS. 360 - MIAMG. 4842 var. (R3) (12500€) - GC. 952 - Dewing - Ludwig - Gulbenkian - P. 613 - J. H. Jongkees, The Kimonian Decadrachm. A Contribution to Sicilian Numismatics, Utrecht, 1941, 101.

RR. TTB .....28000 €  
Cet exemplaire provient de la collection d'André Laignel (1896-1973), Bayeux, vente Weil du 3 décembre 2005, n° 10 et de la collection d'Élisabeth. *Mêmes coins que l'exemplaire de la collection de Samuel Pozzi (AC. I, n° 613). Pièce de style fin très agréable malgré l'importante cassure de coin du revers. Type au coin cassé qui se rencontre dans la collection Roger Peyrefitte, 26-27 mai 1975, n° 1. Décadrachme signé Kimon sous le dauphin placé sous la tête d'Aréthuse, en bordure de flan (KIMWN).*



**bgr\_242605.** Hemilitron, c. 405 AC., Syracuse, Sicile, étalon attique, (Ar. Ø 15 mm, 12 h, 3,65 g). (pd. th. 4,32 g, 6 onkiai).

A/ *Anépigraphé*. Tête d'Aréthuse à gauche, avec boucles

d'oreille. **R/ΣY-PA.** (Syracuse). Roue à quatre rayons avec moyeu central ; légende dans les deux cantons supérieurs et deux dauphins affrontés dans les deux cantons inférieurs. Exemplaire sur un flan irrégulier, bien centré des deux côtés. Joli revers de haut relief, bien venu à la frappe sur un flan légèrement concave. ANS. 411 - MIAMG. 5095 (325€) - GC. 1186 - BMC. 243 - Boehringer- pl. 39/37 - Cop. 696.

**R. TTB+ ..... 125 €**

Cet exemplaire provient de MONNAIES 38, n° 70. Poids léger. Ce type de bronze est contemporain des tétradrachmes de Kimon et d'Évainète de Syracuse. Sur certains exemplaires, nous avons un dauphin derrière la tête d'Aréthuse.



**bgr 349652.** Drachme, c. 380 AC., Syracuse, Sicile, étalon attique, (Ae, Ø 29 mm, 11 h, 35,45 g). (6 oboles).

A/ Tête casquée d'Athéna à gauche, coiffée du casque corinthien lauré ; grénétis circulaire. **R/Anépigraphie.** Astre à huit rais (étoile de mer) entre deux dauphins ; grénétis circulaire. Exemplaire sur un flan très épais bien centré des deux côtés avec les grénétis visibles. Beau portrait d'Athéna à l'usure importante. Revers de frappe un peu bouchée. Jolie patine vert foncé. HGCS. 2/1436 - CNS. 62 p. 130 - GC. 1189 - MIAMG. 5083 (R) (750€) - Boehringer-pl. 39/44 - BMC. 287 - Laffaille 218 - ANS. 456.

**R. TB+ ..... 175 €**

La chronologie de cette litra est encore aujourd'hui discutée. Placée par certains auteurs sous Timoléon (344-317 avant J.-C.) d'autres en remontent la datation à la fin de la Démocratie et l'instauration de la tyrannie de Denys l'Ancien (405-367 avant J.-C.).

### SICILE - SYRACUSE - (344-317 avant J.-C.)

*Timoléon - (344-317 avant J.-C.).*



**bgr 273235.** Hemidrachme, c. 344-336 AC., Syracuse, Sicile, étalon attique, (Ae, Ø 19 mm, 5 h, 5,04 g). (6 onkiai).

A/ Tête féminine à gauche, le chevelure relevée en krobylos et retenue par une bandelette. **R/Σ.** Protomé de Pégase volant à gauche ; lettre au-dessous. Exemplaire sur un petit flan ovale et bombé. Très beau portrait. Joli revers bien venu à la frappe. Laffaille 224 - ANS. 533 - MIAMG. 5109 (R) (275€) - GC. - BMC. - Munich 1159 - R.R. Holloway, "The Bronze Coinage of Agathocles, Essays in honor Margaret Thompson, p. 87-95 - Calciati II, 203, 85.

**R. TTB ..... 145 €**

Poids léger. Sur cet exemplaire, l'aile de Pégase semble repliée sur elle-même et n'est pas pratiquement pas visible.



**bgr 276752.** Hemilitron, c. 344-336 AC., Syracuse, Sicile, étalon attique, (Ae, Ø 16,5 mm, 1 h, 4,98 g). (6 onkiai).

A/ et R/ Même description. Exemplaire sur un petit flan ovale, épais et bombé. Très beau portrait. Joli revers bien venu à la frappe, de haut relief. Belle patine vert foncé. Laffaille 224 - ANS. 531 - MIAMG. 5109 (R) (275€) - GC. - BMC. - Munich 1159 - HGCS. 2/1482 (R2) - R. R. Holloway, "The Bronze Coinage of Agathocles, Essays in honor Margaret Thompson, p. 87-95 - Calciati II, 203, 85.

**R. TTB+ ..... 175 €**

Poids léger. Sur cet exemplaire, l'aile de Pégase semble repliée sur elle-même.



**bgr 365678.** Drachme, c. 343-332 AC., Syracuse, Sicile, étalon corinthien, (Ae, Ø 27,5 mm, 6 h, 20,94 g). (6 oboles).

A/ Tête barbe et laurée de Zeus à gauche ; grénétis circulaire. **R/ [ΣYPA-K/ΘΕΙΩΝ]** (de Syracuse). Cheval libre bondissant à gauche ; grénétis circulaire. Exemplaire sur un flan large et épais, corrodé, en particulier au droit. Patine marron foncé. HGCS. 2/1439 (S) - CNS. 80 p. 185 - GC. 1191 - MIAMG. 5106 (R2) (800€) - Munich 1159 - BMC. 311 - Cop. 725 - Laffaille 225 - ANS. 533.

**RR. TB+ /TTB ..... 150 €**

Ce type est parfois décrit aussi comme un hemilitron, mais aussi parfois comme une litra ou un dilitron. Il semble bien que nous ayons affaire à une drachme.



350391



**SICILE - SYRACUSE -  
(317-289 avant J.-C.)**

*Agathoklès, tyran de Syracuse - (317-305 avant J.-C.).*



**bgr\_352161.** Litra, (PB, Æ 20), c. 317-310 AC., Syracuse, Sicile, étalon attique, (Ac, Ø 20 mm, 12 h, 5,68 g). (pd. th. 4,32 g, 12 onkiai).

A/ Tête de Koré (Perséphone) à gauche, couronné avec des épis ; derrière, une fleur de pavot ; grénétis circulaire.

R/ ☉/IE. Taureau chargeant à gauche ; au-dessus, une massue. Exemplaire sur un flan large et ovale, bien centré des deux côtés avec les grénétis visibles en dehors de l'éthnique, non visible sur cet exemplaire. Joli revers. Très belle patine vert olive foncé, légèrement granuleuse dans les cheveux. Laffaille- - MAMG. 5133 (R) (250€) - GC. 1195 - ANS. 584 - HGCS. 2/1469.

R. TTB+ ..... 550 €

Cet exemplaire provient du stock de Richelieu Numismatique (1995), de la collection du Docteur Charles Haas, de MONNAIES 49, n° 93 et de la collection d'Élisabeth. *Le revers est très proche des petits bronzes de Marseille au taureau chargeant. Ce type avait été attribué à Métaponte par le vendeur en se basant sur l'exemplaire n° 629 de la collection Pozzi republiée par Serge Boutin. (Richelieu Numismatique car cet exemplaire est en fait à rendre à la cité sicilienne. Notre exemplaire est donc bien de Syracuse, seul l'éthnique au droit n'est pas visible, mais au revers, nous avons un taureau conforme aux émissions de la ville sicilienne. Sur cet exemplaire, nous semblons voir un thêta plutôt qu'un omicron. Ce type est attribué par Hoover à Hiéron II, frappé entre 275 et 269/265 avant J.-C.*



**bgr\_293689.** Hemilitron, c. 310-305 AC., Syracuse, Sicile, étalon attique, (Ac, Ø 18,5 mm, 5 h, 5,30 g). (6 onkiai).

A/ Tête laureée d'Apollon à gauche, les cheveux tombant sur la nuque ; derrière la tête, une petite corne d'abondance.

R/ Pégase volant à gauche ; lettre au-dessous.

Exemplaire sur un petit flan bien centré des deux côtés avec le grénétis complet au droit. Belle tête d'Apollon. Frappe un peu molle au revers. Patine marron foncé granuleuse. Laffaille- - ANS. 1198 - MAMG. 5176 (R) (500€) - GC. 1199 var. - BMC.- - Münich- - HGCS. 2/1488 - R. R. Holloway, "The Bronze Coinage of Agathocles, Essays in honor Margaret Thompson, p. 87-95 - Calciati II, 203, 86.

R. TTB ..... 175 €  
Poids léger.



**bgr\_349653.** Hemilitron, c. 310-305 AC., Syracuse, Sicile, étalon attique, (Ac, Ø 18,5 mm, 6 h, 5,44 g). (6 onkiai).

A/ Tête laureée d'Apollon à gauche, les cheveux tombant sur la nuque ; derrière la tête, un sceptre.

R/ AΓ. Pégase volant à gauche ; lettre au-dessous.

Exemplaire sur un flan bien centré des deux côtés avec les grénétis visibles. Belle tête d'Apollon bien venue à la frappe. Joli revers de style fin. Belle patine vert clair.

Laffaille- - ANS. 653 - MAMG. 5168 (R) (500€) - GC. 1199 var. - BMC.- - Münich- - HGCS. 2/1488 - R. R. Holloway, "The Bronze Coinage of Agathocles, Essays in honor Margaret Thompson, p. 87-95 - Calciati II, 203, 86.

R. TTB ..... 150 €  
Poids léger.

*Agathoklès, roi de Syracuse - (305-289 avant J.-C.).*



**bgr\_352160.** Tétradrachme, c. 305-295 AC., Syracuse, Sicile ou Afrique, étalon attique, groupe E, (Ar, Ø 25,5 mm, 11 h, 16,94 g). (pd. th. 17,28 g, 4 drachmes ou 24 oboles).

A/ Tête de Perséphone (Koré) à droite, couronnée d'épis avec boucles d'oreille et collier, les cheveux longs.

R/ ΑΓΑΘΟΚΛΕΙΟΣ, (Αγαθοκλειος). (d'Agathoklès). Niké debout à droite, les ailes déployées couronnant un trophée de la main gauche et tenant un marteau de la main droite ; dans le champ inférieur à gauche, un marteau.

Exemplaire sur un flan large et bien centré des deux côtés. Très beau portrait avec tous les détails de la chevelure visibles. Revers magnifique. Recouvert d'une très belle patine de médailleur avec des reflets mordorés.

ANS. 677 - MAMG. 4958 - GC. 974 (450€) - SB. 1320 (= coll. Pozzi 647) - HGCS. 2/1536 - M. Ierardi, Tétradrachms of Agathocles of Syracuse, AJN. 7-8, New York 1995-1996, p. 64 n° 184 (A/ 49 - R/ 123) pl. 4 et 10.

RR. SUP ..... 2800 €  
Cet exemplaire provient de MONNAIES 38, n° 75 et de la collection d'Élisabeth. *Mêmes coins que l'exemplaire du musée de Syracuse (n° 55893, 16,87 g). Un exemplaire similaire s'est vendu 1800€ sur une offre maximum à 2010€ dans MONNAIES 36, n° 56.*



**bgr\_352162.** Hemilitron, c. 295-289 AC., Syracuse, Sicile, étalon attique, (Ae, Ø 23 mm, 1 h, 9,29 g). (pd. th. 8,64 g, 6 onkiai).

A/ Tête d'Artémis (Diane) à droite, avec boucles d'oreille et collier ; le carquois est visible derrière la tête sur le cou ; grènetis circulaire. R/ [Α]ΓΑΘΟΚΛΕΩΣ// ΒΑΣΙΛΕΩΣ. (Agathoklès roi). Foudre ailé ; grènetis circulaire. Exemplaire sur un flan ovale et irrégulier, bien centré mais court sur les légendes. Beau portrait. Joli revers de style fin et de haut relief. Très belle patine vert olive clair et sable. L'affaïlle 234 - ANS. 717 - MIAMG. 5184 (R2) (1000€) - GC. 1200 - BMC. 422 - Münich 1286 - HGCS. 2/1537 - R. R. Holloway, "The Bronze Coinage of Agathocles, Essays in honor Margaret Thompson, p. 87-95 - Calciati II, 278, 142.

R. SUP+.....450 €  
Cet exemplaire provient du stock d'OIGN (1991), de la collection du Docteur Charles Haas, de MONNAIES 49, n° 101 et de la collection d'Élisabeth. Sur cet exemplaire, le carquois ressemble à un peigne.



**bgr\_276719.** Hemilitron, c. 295-289 AC., Syracuse, Sicile, étalon attique, (Ae, Ø 22 mm, 12 h, 7,36 g). (pd. th. 8,64 g, 6 onkiai).

A/ Même description. R/ ΑΓΑΘΟΚΛΕΩΣ// ΒΑΣΙΛΕΩΣ. (Agathoklès roi). Foudre ailé. Exemplaire sur un flan ovale, bien centré des deux côtés. Beau portrait d'Artémis au droit. Frappe un peu molle au revers. Jolie patine marron avec de petites concrétions vertes. L'affaïlle 233 - ANS. 724 - MIAMG. 5185 (R2) (1000€) - GC. 1200 - BMC. 422 - R. R. Holloway, "The Bronze Coinage of Agathocles, Essays in honor Margaret Thompson, p. 87-95 - Calciati II, 278, 142.

R. TTB+ / TTB.....125 €  
Poids léger.

### SICILE - SYRACUSE - QUATRIÈME RÉPUBLIQUE - (289-287 avant J.-C.)



**bgr\_344550.** Litra, c. 289-287 AC., Syracuse, Sicile, étalon attique, (Ae, Ø 22 mm, 9 h, 8,20 g). (12 onkiai).

A/ Tête diadémée imberbe d'Héraklès à droite ;

bandeau simple (tainia) ; derrière la tête, un trépied ; grènetis circulaire. R/ **Anépigraphie.** Lion passant à droite ; au-dessus, une massue ; à l'exergue, une torche. Exemplaire sur un flan ovale et épais, bien centré des deux côtés. Lion bien venu au revers. Jolie patinevert foncé. HGCS. 2/1465 - CNS. 150 p. 288 - MIAMG. 5187 (R2) (750€) - GC. 1201 - Laffaïlle 236 var. - ANS. 733 - R. R. Holloway, "The Bronze Coinage of Agathocles, Essays in honor Margaret Thompson, p. 87-95.

RR. SUP / TTB+.....230 €  
Pour ce type, O. Hoover a recensé plusieurs symboles au droit derrière la tête d'Héraklès (HGCS. 2/1465) arc, corne d'abondance ou trépied. Ce type longtemps attribué à la dernière partie du règne d'Agathoklès est maintenant donné à la quatrième République.



**bgr\_324068.** Litra, c. 289-287 AC., Syracuse, Sicile, étalon attique, (Ae, Ø 22 mm, 4 h, 7,98 g). (12 onkiai).

A/ Tête d'Artémis (Diane) à droite, avec boucles d'oreille et collier ; le carquois est visible derrière la tête sur le cou ; grènetis circulaire. R/ ΣΥΡΑΚ/ΟΣΙΩΝ. (de Syracuse). Foudre ailé coupant la légende ; grènetis circulaire. Exemplaire sur un flan large bien centré des deux côtés. Foudre bien venu à la frappe. Jolie patine verte. HGCS. 2/1461 (R2) - CNS. 138 - MIAMG. 5198 (R2) (500€) - GC. 1207 - BMC. 405 - ANS. 749.

RR. TTB.....175 €  
Ce type semble beaucoup plus rare que ne le laissent supposer les ouvrages généraux. Seulement deux exemplaires sont recensés par R. Calciati. Ce type est encore parfois donné à la dernière partie du règne d'Agathoklès (295-289 avant J.-C.).



**bgr\_275263.** Hemilitron, c. 289-287 AC., Syracuse, Sicile, étalon attique, (Ae, Ø 21 mm, 11 h, 6,57 g). (pd. th. 8,64 g, 6 onkiai).

A/ Tête de Koré (Perséphone) à droite, les cheveux longs tombant sur le cou, couronnée avec des épis ; derrière la tête, un épi d'orge ; grènetis circulaire. R/ **Anépigraphie.** A. Bige galopant à droite, conduit par un aurige, tenant le kentron (bâton) de la main droite et les rênes de la main gauche ; étoile à six rais au-dessus du kentron. Exemplaire sur un flan ovale, bien centré, à l'usure très importante, mais lisible et identifiable. Patine vert olive foncé granuleuse. L'affaïlle 240 var. - MIAMG. 5219 (R2) (800€) - GC. 1210 var. - BMC. - ANS. 1201 - Calciati II, 259, 123.

RR. TB+.....95 €  
Exemplaire frappé sous la quatrième République dans un laps de temps très court de moins de deux ans. Nous pourrions avoir affaire à deux séries pondérales différentes, une lourde et une légère.



**SICILE - SYRACUSE -  
(287-278 avant J.-C.)**

*Hikétas.*



**bgr 324066.** Litra, c. 287-278 AC., Syracuse, Sicile, étalon attique, (Ae, Ø 19 mm, 11 h, 11,43 g). (12 onkiai).

A/ Tête de Koré Perséphone à gauche, couronnée d'épis, les cheveux longs tombant sur la nuque ; symbole derrière la tête, un pavot ; grènetis circulaire. R/ (AP). Bige galopant à droite conduit par un aurore, tenant le kentron (badine) de la main droite et les rênes de la main gauche surmonté d'un astre à huit rais.

Exemplaire sur un flan ovale avec les traces de coulée de pennons. Magnifique portrait de Koré avec une usure superficielle dans la chevelure. Revers de style fin. Très jolie patine vert noir lissée.

HGCS. 2/1446 (R1) - CNS. 123 p. 259 - GC. 1209 - ANS. 755 - MIAMG. 5205 (R2) (800€) - Lafaille 240.

RR. SUP ..... 950 €

*Cette variante avec épi et monogramme (AP) est sur un flan plus petit que d'autres (voir ANS 757-758). Cette émission semble beaucoup plus rare que ne le laissent supposer les ouvrages généraux.*



**bgr 344546.** Hemilitron, c. 287-278 AC., Syracuse, Sicile, étalon attique, (Ae, Ø 23 mm, 2 h, 8,46 g). (pd. th. 8,64 g, hexonkion ou 6 onkiai).

A/ Tête laurée et imberbe de Zeus Hellanios à gauche, les cheveux longs tombant sur la nuque ; grènetis circulaire.

R/ [ΣΥΡΑΚ/ΟΙΩΝ]. (des Syracusains). Aigle debout à gauche sur un foudre, les ailes ouvertes ; dans le champ à gauche, une lettre.

Exemplaire sur un petit flan ovale et irrégulier, court sur la légende de droit. Revers de haut relief. Magnifique patine marron foncé lissée. Conserve la plus grande partie de son brillant de frappe et de son coupant d'origine.

HGCS. 2/1448 (S) - CNS. - - GC. 1211 var. - ANS. - - MIAMG. - - - Lafaille 244 var.

R. SUP ..... 280 €

*Sur notre exemplaire, il n'y a aucun symbole derrière la tête. Ce type avec la tête à gauche semble plus rare. Le revers semble surfrappé, nous apercevons devant l'aigle, les lettres BA.*



**bgr 354170.** Hemilitron, c. 287-278 AC., Syracuse, Sicile, étalon attique, (Ae, Ø 23 mm, 3 h, 11,02 g). (hexonkion ou 6 onkiai).

A/ Tête laurée et imberbe de Zeus Hellanios à gauche, les cheveux courts, un petit trophée derrière la tête ; grènetis circulaire. R/ ΣΥΡΑΚ/ΟΙΩΝ. (des Syracusains). Aigle debout à gauche sur un foudre, les ailes ouvertes ; dans le champ à gauche, une étoile à huit rais.

Exemplaire sur un petit flan épais, ovale et irrégulier, court sur les légendes. Très belle tête de Zeus. Revers de haut relief. Patine marron foncé, légèrement granuleuse.

HGCS. 2/1448 (S) - CNS. - - GC. 1211 var. - ANS. 812 - MIAMG. 5230 (R2) (500€).

R. SUP ..... 280 €

*Sur notre exemplaire, nous avons un petit trophée derrière la tête. Ce type avec la tête à gauche semble plus rare.*



**bgr 352163.** Hemilitron, c. 287-278 AC., Syracuse, Sicile, (Ae, Ø 25 mm, 9 h, 8,14 g). (pd. th. 8,64 g, 6 onkiai).

A/ Tête laurée et imberbe de Zeus Hellanios (Jupiter grec) à droite ; grènetis circulaire.

R/ ΣΥΡΑΚ-[ΟΙΩΝ]. (de Syracuse). Aigle debout à gauche sur un foudre, les ailes ouvertes ; grènetis circulaire. Exemplaire de qualité exceptionnelle pour ce type monétaire sur un flan large et ovale, parfaitement centré des deux côtés avec le grènetis complet au droit. Portrait de Zeus juvénile tout à fait exceptionnel. Frappe molle sur la légende au revers. Magnifique patine vert olive foncé droit et marron au revers. Conserve encore, la plus grande partie de son brillant de frappe.

Laffaille 243 var. - MIAMG. 552 (R3) (900€) - GC. 1211 - BMC. - - ANS. 789 - HGCS. 2/1449.

R. SPL/TTB ..... 650 €

*Cet exemplaire provient de la vente Poindessault du 23 juin 1993, n° 20, de la collection du Docteur Charles Haas, de MONNAIES 49, n° 105 et de la collection d'Élisabeth. Exemplaire de toute beauté.*



**bgr 276716.** Hemilitron, c. 287-278 AC., Syracuse, Sicile, étalon attique, (Ae, Ø 25 mm, 3 h, 9,90 g). (pd. th. 8,64 g, 6 onkiai ou onces).

A/ Tête laurée et imberbe de Zeus Hellanios (Jupiter grec) à gauche ; derrière la tête, un symbole. R/ **ΣΥΡΑΚΟΞΙΩΝ**. (des Syracusains). Aigle debout à gauche sur un foudre, les ailes ouvertes ; dans le champ à gauche, un astre à huit rais. Exemplaire sur un flan large et ovale, légèrement bombé, bien centré des deux côtés avec les grénétis complets, à l'usure importante au droit, mais parfaitement lisible et identifiable. Patine marron foncé granuleuse au droit, vert foncé au revers.

L'affaïlle 245 - MIAMG. 5229 (R) (500€) - GC. 1211 var. - ANS. 810 - München 1311 - Calciati II, 302, 157.

R. TTB+ / TTB+ ..... 225 €  
*Poids lourd pour ce type d'émission. Au droit, nous semblons discerner une petite cassure de coin entre le nez et la bouche.*



**bgr 275266.** Hemilitron, c. 287-278 AC., Syracuse, Sicile, (Ae, Ø 21 mm, 12 h, 7,93 g). (pd. th. 8,64 g, 6 onkiai). A/ Tête laurée et imberbe de Zeus Hellanios à droite.

R/ **ΣΥΡΑΚ-ΟΞΙΩΝ**. (de Syracuse). Aigle debout à gauche sur un foudre, les ailes ouvertes.

Exemplaire sur un flan ovale, bien centré des deux côtés. Portrait de Zeus juvénile à l'usure régulière. Très joli revers bien venu à la frappe. Patine verte et marron, légèrement granuleuse.

ANS. 789 - MIAMG. 5222 (R2) (900€) - GC. 1211 var.

R. TTB+ / TTB+ ..... 125 €  
*Sur cet exemplaire, au revers nous ne semblons déceler aucun symbole ou lettre.*



**bgr 239580.** Hemilitron, c. 287-278 AC., Syracuse, Sicile, (Ae, Ø 22 mm, 12 h, 5,52 g). (pd. th. 8,64 g, 6 onkiai).

A/ Même description. R/ **ΣΥΡΑΚ-ΟΞΙΩΝ**. (de Syracuse). Aigle debout à gauche sur un foudre, les ailes ouvertes ; dans le champ à gauche, un astre à huit rais.

Exemplaire sur un petit flan à l'usure importante, mais lisible et identifiable. Beau portrait. Très joli revers. Patine vert foncé granuleuse.

ANS. 803 - MIAMG. 5223 (R3) (900€) - GC. 1211.

R. TB+ / TTB+ ..... 135 €  
*Poids très léger.*



**bgr 275265.** Hemilitron, c. 287-278 AC., Syracuse, Sicile, étalon attique, (Ae, Ø 19,5 mm, 9 h, 4,39 g). (pd. th. 8,64 g, 6 onkiai ou onces).

A/ Tête laurée et imberbe de Zeus Hellanios (Jupiter grec) à

gauche ; derrière la tête, un petit trophée ; grénétis circulaire. R/ **ΣΥΡΑΚ-ΟΞΙΩΝ**. (des Syracusains). Aigle debout à gauche sur un foudre, les ailes ouvertes.

Exemplaire sur un petit flan décentré au droit à l'usure très importante, mais lisible et identifiable. Patine vert foncé granuleuse.

L'affaïlle 245 - MIAMG. 5235 (R) (500€) - GC. 1211 var. - ANS. 824.

R. TB+ ..... 75 €  
*Poids très léger pour ce type d'émission.*

### SICILE - SYRACUSE - (278-275 avant J.-C.)

*Pyrrhus stratège, roi d'Épire.*



**bgr 275275.** Hemilitron, c. 278-276 AC., Syracuse, Sicile, étalon attique, (Ae, Ø 21,5 mm, 1 h, 8,13 g). (pd. th. 8,64 g, 6 onkiai ou onces).

A/ Tête imberbe d'Héraklès (Hercule) à gauche, coiffée de la léonté, nouée sous le cou. R/ **ΣΥΡΑΚΟ-ΞΙΩΝ**. (des Syracusains). Athéna Promachos (Minerve victorieuse) marchant debout à droite, brandissant le foudre de la main droite et tenant un bouclier de la main gauche, l'égide tombant de l'épaule.

Exemplaire sur un flan ovale bien centré des deux côtés. Très Beau portrait d'Héraklès à gauche. Joli représentation du revers, mais métal légèrement piqué. Jolie patine vert foncé, granuleuse au revers. L'affaïlle 248 - MIAMG. 5252 (R3) (900€) - GC. 1214 var. - ANS. 850 - Calciati II, 322, 175.

RR. TTB+ / TTB+ ..... 350 €

Cet exemplaire provient de la vente Müller (Solingen) de février 1988. Pour ce type, nous avons deux types bien différents. Au revers, la représentation d'Athéna Promachos fait penser à un statue cultuelle de la déesse qui pouvait être transportée.



352163

**SICILE - SYRACUSE -  
(274-216 avant J.-C.)**

**Hiéron II, roi de Syracuse - (274-216 avant J.-C.)**



**bgr\_285832.** Quatre litrai, c. 250 AC, Syracuse, Sicile, étalon attique, 2<sup>e</sup> ém., (Ar, Ø 16 mm, 12 h, 3,16 g). (pd. th. 3,49 g, 5 oboles).

A/ Anépigraphie. Tête diadémée de Gélon à gauche.  
R/ ΓΕΛΩΝΟΣ ΣΥΡΑΚΟΣΙ / E - BA. (Gélon de Syracuse). Aigle debout à droite sur un foudre, les ailes fermées.

Exemplaire sur un flan ovale bien centré des deux côtés avec les grénétis visibles. Joli revers de style fin avec le métal légèrement corrodé. Patine grise de collection ancienne avec des reflets dorés.

BMC. - - ANS. 898 - MIAMG. 5051 (R2) (900€) - GC. 987 var. - B. Carroccio, La monetazione aurea e argentea di Ierone II, pl.

RRR. TTB+ .....950 €  
*Poids léger. Nous n'avons pas relevé d'identité de coin pertinente pour ce type qui est beaucoup plus rare. C'est la deuxième fois que nous proposons ce type à la vente.*



**bgr\_354173.** Double litrai, c. 250 AC., Syracuse, Sicile, étalon attique, (Ae, Ø 27,5 mm, 3 h, 20,21 g). (2 litrai ou 24 onkiai).

A/ Anépigraphie. Tête diadémée de Hiéron II à gauche ; grénétis circulaire. R/A l'exergue. IEPΩΝΟΣ/Φ. Cavalier galopant à droite se cabrant, vêtu militairement, tenant une javeline transversale ; grénétis circulaire.

Exemplaire sur un flan large et épais, bien centré des deux côtés avec les grénétis visibles. Très belle tête de Hiéron II. Frappe un peu molle au revers. Jolie patine vert foncé. HGCS. 2/1548 - CNS. 195 p. 383 - MIAMG. 5270 (R2) (1250€) - ANS. 925 - GC. 1221 var.

R. TTB+ .....195 €  
*Sur cet exemplaire, nous n'avons pas de symbole visible derrière la tête. La tête de Hiéron présente un menton en galoche. Très belle tête.*



**bgr\_354083.** Double litrai, c. 250 AC., Syracuse,

Sicile, étalon attique, (Ae, Ø 26 mm, 9 h, 15,46 g). (2 litrai ou 24 onkiai).

A/ Même description. R/A l'exergue. IEPΩΝΟΣ/ E. Cavalier galopant à droite se cabrant, vêtu militairement, tenant une javeline transversale ; grénétis circulaire.

Exemplaire sur un flan ovale à l'usure importante, mais lisible et identifiable. Patine marron foncé granuleuse.

HGCS. 2/1548 - CNS. - p. - MIAMG. 5278 (R2) (1250€) - ANS. 934 - GC. 1221 var.

R. TB+ .....100 €  
*Sur cet exemplaire, nous n'avons pas de symbole derrière la tête. La tête de Hiéron présente un menton en galoche.*



**bgr\_228889.** Double litrai, c. 250 AC., Syracuse, Sicile, étalon attique, (Ae, Ø 26 mm, 2 h, 16,81 g). (pd. th. 17,28 g, 2 litrai ou 24 onkiai).

A/ Anépigraphie. Tête diadémée de Hiéron II à gauche.  
R/ A l'exergue. [IEPΩΝΟΣ]. Cavalier galopant à droite, tenant une javeline transversale.

Exemplaire sur un flan régulier, bien centré. Beau portrait. Revers très usé. Patine vert foncé granuleuse et piquée.

GC. 1221 var. - BMC. - - MIAMG. - - ANS. -

R. TB+ /TB.....125 €  
*Sur notre exemplaire, l'état du revers ne permet pas de décrypter, les lettres ou symboles sous le cavalier.*



**bgr\_352164.** Seize litrai, c. 240-216 AC., Syracuse, Sicile, étalon attique, 2<sup>e</sup> ém., (Ar, Ø 27 mm, 10 h, 13,29 g). (pd. th. 13,95 g, 3,2 drachmes ou 19,5 oboles).

A/ Anépigraphie. Tête voilée et diadémée de Philistis à gauche ; derrière, une petite étoile à huit rais.

R/ ΒΑΣΙΛΙΣΣΑΣ//ΦΙΛΙΣΤΙΑΟΣ. (Reine Philistis). Niké dans un quadrige au pas à droite, tenant les rênes ; devant la Niké, une étoile à huit rais ; devant les jambes du cheval, K.

Exemplaire sur un flan ovale, bien centré des deux côtés avec le grénétis visible au droit. Très beau portrait de la reine Philistis. Revers de style fin et de haut relief. Très jolie patine de médaillier avec des reflets mordorés de bleutés acier.

BMC. 554 - ANS. 878 - MIAMG. 5034 (R) (1250€) - GC. 988 - HGCS. 2/1556 - B. Carroccio, La monetazione aurea e argentea di Ierone II, Torino 1994, pl. XVII.

RR. SUP .....2800 €  
*Cet exemplaire provient de la vente Thierry Parsy du 5 décembre 2008 et de la collection d'Élisabeth. Exemplaire de très beau style servi par une très jolie patine de collection ancienne.*



## SICILE - SYRACUSE - (212-210 avant J.-C.)

Occupation romaine - (212-210 avant J.-C.).



**bgr\_349655.** Litra, c. après 212 AC., Syracuse, Sicile, étalon romain, (Ae, Ø 22 mm, 12 h, 10,24 g). (12 onkiai).

A/ **Anépigraphé.** Tête laureée de Zeus à gauche ; grænetis circulaire perlé.

R/ **ΣΥΠΑΚΟΣΙΩΝ.** Niké dans un bige galopant à droite, tenant le kentron de la main droite et les rênes de la main gauche ; un croissant au-dessus de Niké. Exemplaire sur un flan large, ovale et bombé, bien centré des deux côtés. Belle tête de Zeus. Joli revers de style fin légèrement décentré. Belle patine vert foncé. HGCS. 2/1474 (S) - CNS. 227 - MIAMG. 5332 (R2) (600€) - ANS. 1066.

RR. TTB .....175 €

O. Hoover place la fabrication de ce type entre la fin du I<sup>er</sup> siècle et le début du I<sup>er</sup> siècle avant J.-C.



**bgr\_275274.** As, c. après 212 AC., Syracuse, Sicile, étalon romain, (Ae, Ø 26,5 mm, 1 h, 10,81 g). (pd. th. 13,53 g, taille 1/24 L., 12 onces).

A/ **Anépigraphé.** Tête laureée et barbue de Zeus (Jupiter) à droite ; grænetis circulaire.

R/ **ΣΥΠΑΚ//ΟΣΙΩΝ.** Simulacre d'Isis, tenant une torche dans un quadriga à pas à gauche ; grænetis circulaire.

Exemplaire sur un petit flan ovale, bien centré à l'usure importante, mais bien visible. Belle tête d'Apollon au droit. L'apex sort moins bien. Patine marron foncé granuleuse.

Laffaille - ANS. 1059 - MIAMG. 5339 (R2) (600€) - GC. 1228 - BMC. 685.

RR. TB+ / TB .....145 €

Cet exemplaire provient de la vente Weil de juillet 1985. Poids très léger. Ce type semble beaucoup plus rare que ne le laissent supposer les ouvrages généraux.

## SICILE - TAUROMENIUM - (IV<sup>e</sup> - III<sup>e</sup> siècle avant J.-C.)



**bgr\_352167.** Unité, c. 305-289 AC., Tauro-menium, Sicile, étalon syracusain, (Ae, Ø 21,5 mm, 9 h, 7,00 g).

A/ Tête laureée d'Apollon à gauche, les cheveux longs tombant sur la nuque.

R/ **TAYPOM/ENITAN.** (Tauromenium). Trépied delphien vu de face.

Exemplaire sur un petit flan irrégulier avec les traces de coulée du flan. Très beau portrait d'Apollon Archegetes. Trépied de haut relief, bien venu à la frappe. Jolie patine vert olive foncé.

Laffaille 258 - ANS. 1126 - MIAMG. 5373 (R) (450€) - GC. 1249 - BMC. 29 - Cop. 923 - HGCS. 2/1587 - Calciati III, 216, 16+.

RR. SUP .....450 €

Cet exemplaire provient du stock de CFO (1990), de la collection du Docteur Charles Haas, de MON-NAIES 49, n° 114 et de la collection d'Élisabeth. Poids léger. Pour cette série, nous avons une étendue pondérale très importante.

## SICILE - SICULO-PUNIQUES - CÉPHALOÉDIUM - (350-325 avant J.-C.)



**bgr\_228873.** Tétradrachme, c. 340 AC., Céphaloédium, Sicile, étalon attique, (Ar, Ø 25 mm, 3 h, 16,98 g). (pd. th. 17,28 g, 4 drachmes ou 24 oboles).

A/ **Inscription punique à l'exergue (rsmqlrt).** Quadriga galopant à droite, conduit par un aurige, tenant le rênes et le kentron, couronné par une Niké volant à gauche ; double ligne d'exergue.

R/ **Anépigraphé.** Tête féminine (Tanit) à droite, les cheveux tirés en arrière avec couronne d'épis, boucle d'oreille et collier, entourée de trois dauphins.

Frappé avec un coin rouillé au droit. Portrait de très haut relief au revers. Poids léger. Petite trace de corrosion sur la tranche.

ANS. 729 - MIAMG. 5521 (3250€) - CPS. 38 pl. 18 (A/ 14 - R/ 29) (15 ex.).

RR. TTB/SUP .....1500 €

Cet exemplaire provient de MONNAIES 41, n° 43. Mêmes coins que l'exemplaire de l'American Numismatic Society (ANS. 729, pl. 25).



**SICILE - SICULO-PUNIQUES -  
LILYBÉE - (350-300 avant J.-C.)**



**bgr 350319.** Tétradrachme, c. 330-305 AC., Céphalœdium, (Kephalaïdion), étalon attique, (Ar, Ø 27 mm, 9 h, 16,48 g). (pd. th. 17,28 g, 4 drachmes).

A/ Inscription punique à l'exergue (rsmqlrt). Quadriga galopant à droite, conduit par un aurige, tenant le rênes et le kentron, couronné par une Niké volant à gauche ; ligne d'exergue. R/ Anépigraphe. Tête féminine (Tanit) à droite, les cheveux tirés en arrière avec couronne d'épis, boucle d'oreille et collier, entourée de quatre dauphins. Flan très large et complet des deux côtés. Frappé avec un coin légèrement rouillé au droit. Le champ au revers a été gratté et la coiffure de Tanit, légèrement regravée.

ANS. - - MIAMG. 5521 var. (3250€) - CPS. 31 pl. 17 (A/ 13 - R/ 24) - P. 426 - HGCS. 2/741 (R).

RR. TTB+ .....4500 €  
Cet exemplaire provient d'une liste Monnaies et Médailles, Bâle, août 1989, n° 38, de MONNAIES XXIV, n° 48 et de la collection d'Elisabeth. *Mêmes coins que l'exemplaire de la collection Pozzi (n° 428) et que l'exemplaire de la collection Llyod (n° 1604).*



**bgr 345638.** Tétradrachme, c. 330-305 AC., Lilybée, Sicile, étalon attique, (Ar, Ø 26 mm, 12 h, 17,10 g). (pd. th. 17,28 g).

A/ et R/ Même description. Exemplaire sur un flan large et ovale, bien centré des deux côtés. Frappé avec un coin légèrement rouillé au droit. Très beau portrait de haut de haut relief bien venu à la frappe. Jolie patine de collection ancienne avec des reflets mordorés.

ANS. - - MIAMG. 5522 - CPS. 67 pl. 20 (A/ 22 - R/ 51) - P. 425 - HGCS. 2/741.

RR. TTB/TTB+ .....1800 €  
Cet exemplaire provient de MONNAIES XVI, n° 13, MONNAIES 53, n° 29 et de la collection Claude Lainé (le monde de Carthage). *Mêmes coins que l'exemplaire de la collection Pozzi (n° 425). Ce type attribué aujourd'hui à Lilybée était précédemment donné à Céphalœdium.*



**bgr 344551.** Tétradrachme, c. 325 AC., Machanat (Le Camp), Lilybée, étalon attique, (Ar, Ø 25,5 mm, 1 h, 17,04 g). (pd. th. 17,28 g, 4 drachmes ou 24 oboles).

A/ Anépigraphe. Tête de Melkart (Héraklès) imberbe à droite, coiffée de la léonté nouée sous le cou.

R/ Lettres puniques (mhsbm = machanat) hors champ. Tête et cou de cheval à gauche ; derrière un palmier. Exemplaire sur un flan large et légèrement concave, parfaitement centré des deux côtés. Magnifique représentation du droit avec un portrait de style fin et une faiblesse de frappe sur les pattes de la léonté. Revers de haut relief, bien venu à la frappe. Très belle patine de collection ancienne avec des reflets dorés. CPS. 341 pl. 7, (A/110 - R/281) (lex.) - MIAMG. 5523 (R) (1750€) - GC. 6436 var. - Cop.-.

RR. SUP .....2300 €  
*Mêmes coins que l'exemplaire décrit dans l'article de Jenkins (CPS. p. 29, n° 343, pl. 7 venant d'une collection privée). Même coin de droit que les exemplaires décrits dans l'ouvrage de Jenkins, n° 341, pl. 7 provenant des ventes Engel Gros, Paris, 1921, n° 2" et Baranowsky, 1934, n° 4674. En revanche, nous n'avons pas de liaison de coin pour le revers (R. 281) qui est le seul à présenter un globe sous la bouche du cheval.*

**SICILE - SICULO-PUNIQUES -  
LILYBÉE - (c. 241 avant J.-C.)**



**bgr 262414.** Hemilitron, c. 241 AC., Lilybée, Sicile, étalon carthaginois, (Ae, Ø 24,5 mm, 12 h, 7,61 g). (pd. th. 7,00 g, 6 onkiai).

A/ Anépigraphe. Tête aurée d'Apollon à droite, les cheveux longs tombant sur la nuque ; derrière, un arc et un carquois sur l'épaule. R/ AIAYBAI-ITAN. (de Lilybée). Lyre à trois cordes ; grènetis circulaire.

Exemplaire sur un petit flan bien centré des deux côtés avec le grènetis visible au revers. Revers bien venu à la frappe. Belle patine vert olive foncé, légèrement granuleuse. L'affaïlle 171 var. - Cop. 374 var. - ANS. 278 - MIAMG. 4350 (R) (450€) - GC. 1124 - BMC. 2 - Münich 592 - Calciati I, 261.

RR. TTB .....150 €  
Cet exemplaire provient du stock de Claude Silberstein (2007) et de la collection du Dr. Charles Haas. *Ce type avec l'arc et le carquois, normalement dévolu à Artémis, la sœur jumelle d'Apollon. La lyre est l'un des épithèmes d'Apollon qui préside aux Arts.*

## THRACE

### THRACE - ABDÈRE - (V<sup>e</sup> - IV<sup>e</sup> siècle avant J.-C.)



**bgr 300727.** Tetrobole, c. 375/373 - 365/360 AC., Abdère, Thrace, étalon persique, 135° ém., (Ar, Ø 16 mm, 9 h, 2,64 g). (pd. th. 2,87 g, 4 oboles). A/ Griffon bondissant à gauche. R/ ABA/HPI/TE/ΩN. (d'Abdère). Tête laurée d'Apollon à gauche dans un carré linéaire.

Exemplaire sur un flan irrégulier, décentré au droit, bien centré au revers à l'usure importante, mais lisible et identifiable. Patine de collection ancienne gris foncé avec des reflets dorés. BMC. 58 - SB. - GC. - Delepierre - J. M. F. May, The Coinage of Abdera (540-345 BC.), p. 282, n° 506 (A/ 330 - R/ 395) (2 ex.), pl. XXIII.

RR. TB+ .....225 €  
Cet exemplaire provient d'une vieille collection des années 1940. Poids léger. Notre exemplaire est très proche de celui du Staatliche Museum de Berlin (n° 510, pl. XXIII).



**bgr 344540.** Tetrobole, c. 365/360 - 350/345 AC., Abdère, étalon persique, 135° ém., (Ar, Ø 15,5 mm, 9 h, 2,48 g). (pd. th. 2,87 g, 4 oboles). A/ Même description. R/ ΕΠΙ ΠΟΛ/ΥΦΑ. (du magistrat). Tête juvénile d'Apollon à droite, tête nue dans un carré linéaire.

Exemplaire sur un petit flan, bien centré des deux côtés, complet au droit, un peu court au revers sur la légende. Usure régulière. Jolie patine de collection ancienne avec des reflets mordorés et bleutés. BMC. - SB. - GC. - Delepierre - J. M. F. May, The Coinage of Abdera (540-345 BC.), p. 292, n° 544b (1 ex.).

RRR. TTB/TB+ .....380 €  
Poids léger. Notre exemplaire est très proche de celui du Kunsthistorische Museum de Vienne (pl. XXIV).

### THRACE - AENOS - (435-405 avant J.-C.)



**bgr 309081.** Diobole, c. 427/426 - 425/424 AC., Aenos, Thrace, étalon euboïco-attique réduit, (Ar, Ø 11 mm, 9 h, 1,31 g). (pd. th. 1,40 g, 2 oboles ou 1/3 drachme).

A/ Anépigraphie. Tête d'Hermès à droite, coiffée du pétase sans bord, orné d'un grénétis, les cheveux

flottant en mèches courtes. R/ AI. (d'Aenos). Bouc à droite ; devant une feuille de lierre.

Exemplaire sur un petit flan épais, ovale, très légèrement décentré au revers sur la tête du bouc. Belle tête d'Hermès archaïsant. Joli revers servi par une belle patine de collection ancienne avec des reflets dorés. P. - GC. - B. 1504 pl. CCCXLV/7 - AMNG. 1/- SB. - Demeester - SGKB. - Cop. - J. M. F. May, Ainos, its history and coinage 474-431 BC, Londres 1950, 220.

RR. TTB+ .....450 €  
Cet exemplaire provient de la Banque Populaire du Nord (Yves Cellard) en 1987 et de la collection du docteur Thierry de Craeker. Ce type avec la feuille de lierre au revers devant le bouc semble plus rare que ne le laissent supposer les ouvrages généraux.

### THRACE - AENOS - (II<sup>e</sup> - I<sup>er</sup> siècle avant J.-C.)



**bgr 262439.** Unité, c. 200-100 AC., Aenos, Thrace, étalon euboïco-attique réduit, (Ae, Ø 22 mm, 7 h, 5,14 g). (pd. th. 8,64 g).

A/ Anépigraphie. Tête barbe de Poséidon (Neptune) à droite, coiffée de la taenia.

R/ AINI-QN. (d'Aenos). Hermès (Mercure) nu, debout à gauche, coiffé du pétase, tenant une bourse de la main droite et un caducée ailé de la main gauche ; à ses pieds à gauche, un coq tourné à gauche.

Exemplaire sur un flan large et bien centré des deux côtés avec une usure importante, mais parfaitement identifiable. Beau portrait. Revers intéressant. Patine vert jade foncé, légèrement granuleuse.

Laffaille - GC. 1575 var. - AMNG. 1/401 pl. V/24 - BMC. 44 - J. M. F. May, Ainos, its history and coinage 474-431 BC, Londres 1950, 1 - N. Moushmov, Ancients Coins of the Balkan Peninsula, 1912, accessible en anglais, <http://www.wildwinds.com/moushmov/>, 3871, pl. XXII, n° 11.

RR. TTB .....150 €  
Cet exemplaire provient de MONNAIE 31, n° 30 et de MONNAIES 36, n° 68 (2008) et de la collection du Dr. Charles Haas. Poids très léger.



**THRACE - APOLLONIA  
PONTICA - (V<sup>e</sup> siècle avant J.-C.)**



**bgr\_371295.** Pointe de flèche, c. 500-400 AC., Apollonia Pontica, Thrace, (Ae, Ø 41 mm, 3,87 g).

A/ *Anépigraphé*. Pointe de flèche monétiforme.

Exemplaire de haut relief, régulier. Jolie patine vert foncé. WSC. 24 - BMC. 218 (Istros).

R. SUP ..... 125 €

*Poids léger. Signe prémonétaire coulé. les auteurs du SNG. de la collection Stancomb de la Mer Noire et de sa région assignent ces signes pré ou para-monétaires à Apollonia Pontica où elles ont été trouvées dans la région. Huit exemplaires sont publiés (WSC. 22 à 29 avec des poids compris entre 0,89 g et 4,03 g. Mais deux autres exemplaires sont attribués à l'atelier d'Istros (WSC. 128 et 129 avec des poids de 4,15 g et de 3,15 g).*



**bgr\_368628.** Pointe de flèche, c. 500-400 AC., Apollonia Pontica, Thrace, (Ae, Ø 36 mm, 4,85 g).

A/ Même description. R/ Même description.

Exemplaire de haut relief, régulier. Jolie patine vert foncé. WSC. 24 - BMC. 218 (Istros).

R. SUP ..... 110 €

*Signe prémonétaire coulé. les auteurs du SNG. de la collection Stancomb de la Mer Noire et de sa région assignent ces signes pré ou para-monétaires à Apollonia Pontica où elles ont été trouvées dans la région. Huit exemplaires sont publiés (WSC. 22 à 29 avec des poids compris entre 0,89 g et 4,03 g. Mais deux autres exemplaires sont attribués à l'atelier d'Istros (WSC. 128 et 129 avec des poids de 4,15 g et de 3,15 g).*



**bgr\_272800.** Tetartemoron, c. 450-400 AC., Apollonia Pontica, Thrace,

étalon rhodien, (Ar, Ø 6 mm, 0,19 g). (pd. th. 0,19 g, 1/4 obole).

A/ *Anépigraphé*. Ancre.

R/ *Anépigraphé*. Carré creux quadripartite orné de lignes horizontales ou verticales.

Exemplaire sur un flan irrégulier décentré au droit. Très joli revers où les petits dauphins sont bien visibles. Belle patine de collection ancienne gris foncé avec des reflets mordorés.

WSC. - - Cop. - - GC. - - BMC. - - B. traité.

INÉDIT. TTB ..... 125 €

*Le droit est bien l'ancre qui est présentée de face, L'ancre sera ensuite retournée. Au revers, le motif est dépeint comme une swastika. Ce type semble complètement inédit et non recensé, mais semble bien devoir être attribué à Apollonia Pontica.*

**THRACE - APOLLONIA  
PONTICA - (IV<sup>e</sup> siècle avant J.-C.)**



**bgr\_346552.** Drachme, c. 400-350 AC., Apollonia Pontica, Thrace, étalon rhodien, (Ar, Ø 13 mm, 1 h, 3,26 g). (pd. th. 3,38 g, 6 oboles).

A/ *Anépigraphé*. Tête de Méduse de face, entourée de serpents, tirant la langue. R/A *dans le champ à gauche*. Ancre renversée, cantonnée d'une écrevisse dans le champ à droite. Exemplaire sur un petit flan épais, légèrement décentré sur la tête de Méduse à l'usure régulière. Jolie patine de collection ancienne avec des reflets dorés.

WSC. 37 - Cop. 456 - GC. 1655 - BMC. 7 (Mysia) pl. II/3.

R. TTB ..... 150 €

*Cet exemplaire provient du stock de Thierry Parsy (Paris). Dans cette série, la tête de Méduse est bien le droit avec une chevelure où les mèches sont enroulées sur le front. Sur cet exemplaire, tous les détails composant la tête de Méduse sont bien visibles et les serpents sont bien distincts. Ancre ramassée au revers.*

**THRACE - BYZANCE -  
(V<sup>e</sup> - IV<sup>e</sup> siècle avant J.-C.)**



**bgr\_352181.** Drachme ou sicile, c. 416-357 AC., Byzance, Thrace, étalon persique, (Ar, Ø 17 mm, - h, 5,26 g). (pd. th. 5,28 g, 6 oboles).

A/ (BY) *archaïque*. Vache passant à gauche, placée sur un dauphin tourné à gauche.

R/ *Anépigraphé*. Carré creux en ailes de moulin.

Exemplaire sur un un flan légèrement décentré sur la tête de l'animal. Exemplaire bien venu à la frappe recouvert d'une patine avec des reflets mordorés.

P. 1128 - SB. 2413 - GC. 1579 - BMC. 1 - Georges Le Rider, Deux trésors de monnaies grecques de la Propontide (IV<sup>e</sup> siècle avant J.-C.), Paris 1963, pl. XIX/12.

TTB+ ..... 750 €

*Cet exemplaire provient de MONNAIES XXVIII, n° 25 et de la collection d'Élisabeth.*



**bgr\_232535.** Hemidrachme, c. 340 AC., Byzance, Thrace, étalon rhodien, (Ar, Ø 11,5 mm, 6 h, 1,68 g). (pd. th. 1,92 g, 3 oboles).

A/ (BY) *archaïque*. Protomé de vache passant à gauche, placée sur un dauphin tourné à gauche ; au-dessous, un monogramme. R/ *Anépigraphé*. Trident vertical ornementé dans un cercle linéaire creux.

Exemplaire sur un petit flan bien centré. Usure importante, mais parfaitement lisible et identifiable. Jolie patine de collection ancienne.

P.-pL. XXXVII - SB. - - GC. 1583 - BMC. 24 var. - Cop. - -



Dewing - B. traité - Georges Le Rider, Deux trésors de monnaies grecques de la Propontide (IV<sup>e</sup> siècle avant J.-C.), Paris 1963, p.45, pl. XIX/11.

**R. TTB+** ..... 95 €  
*Pour ce type, nous avons l'hémidrachme et le diobole, seuls les poids permettent de les différencier. Notre monogramme (HA) ne semble pas recensé. Ce type ne semble pas repris dans le traité d'Ernest Babelon avec ce monogramme.*

### THRACE - CALLATIS - (III<sup>e</sup> - I<sup>er</sup> siècle avant J.-C.)



**bgr\_352174.** Statère d'or au nom d'Alexandre le Grand, c. 250-220 AC., Callatis, Thrace, étalon attique, (Or, Ø 17,5 mm, 12 h, 8,43 g). (pd. th. 8,60 g, 20 drachmes).

**A/ Anépigraphé.** Tête casquée d'Athéna à droite, coiffée du casque corinthien à aigrette, orné d'un serpent ; les cheveux tombant sur la nuque en mèches mêlées.

**R/ ΑΛΕΞΑΝΔΡΟΥ / ΚΑ / (ΔΑΙΥ).** (d'Alexandre). Niké debout à gauche, les ailes déployées, tenant de la main droite une couronne et de la gauche la stylis ; dans le champ à gauche, deux monogrammes. Exemplaire sur un petit flan, bien centré des deux côtés. Très beau portrait. Revers de joli style. Une petite marque sur la tranche à 3 heures. M.- - MP. 914 var.

**RR. SUP** ..... 4500 €  
 Cet exemplaire provient de MONNAIES XXVI, n° 25 et de la collection d'Élisabeth. *Semble complètement inédit et non répertorié avec ce monogramme secondaire. Manque à tous les ouvrages consultés. Ce type semble la plus grande rareté et se rapproche du monogramme du tétradrachme (MP. 929-930) de la même période.*

### THRACE - CHERCHONÈSE DE THRACE - CHERRONESOS - (IV<sup>e</sup> siècle avant J.-C.)



**bgr\_322901.** Hemidrachme ou tetrobole, c. 350 AC., Cardia, étalon milésiaque, (Ar, Ø 11,5 mm, 12 h, 2,36 g). (pd. th. 2,39 g, 3 ou 4 oboles).

**A/ Anépigraphé.** Protomé de lion bondissant à droite, tournant la tête à gauche.

**R/ Anépigraphé.** Carré creux quadripartite avec deux sections en creux et deux sections en relief, orné d'un pentagramme, d'un monogramme (vE) et un globule.

Exemplaire sur un petit flan bien centré pour ce type de monnayage. Une jolie patine gris foncé recouvre l'ensemble de la pièce. B. traité - BMC. 43 - SB. - - GC. 1602 var. - HC. - - Dewing - Cop. -

**R. TTB** ..... 150 €  
*Cette variété n'était attestée au XIX<sup>e</sup> siècle qu'au British Museum (BMC. 43).*



**bgr\_326087.** Hemidrachme ou tetrobole, c. 350 AC., Cardia, Thrace, étalon milésiaque, (Ar, Ø 12 mm, 2,41 g). (pd. th. 2,39 g, 3 ou 4 oboles).

**A/ Même description.**

**R/ Anépigraphé.** Carré creux quadripartite avec deux sections en creux et deux sections en relief, ornées de deux globules. Exemplaire sur un petit flan épais, bien centré des deux côtés. Très joli droit avec un lion expressif. Jolie patine de collection ancienne avec des reflets dorés.

B. traité - BMC. 8 - SB. - - GC. 1602 var. - HC. 1 - Dewing 1303.

**R. TTB+** ..... 185 €  
*L'un des deux globules ressemble à un fruit (une olive).*

### THRACE - ISTROS - (IV<sup>e</sup> - II<sup>e</sup> siècle avant J.-C.)



**bgr\_353795.** Drachme, c. 400-350 AC., Istros, Thrace, étalon éginétique, (Ar, Ø 19,5 mm, 2 h, 5,69 g). (pd. th. 6,24 g).

**A/ Anépigraphé.** Deux têtes masculines et imberbes opposées. **R/ ΙΣΤΡΗ / (ΑΡΧ).** (Ister). Aigle volant à gauche attaquant un dauphin.

Exemplaire sur un flan ovale, bien centré des deux côtés. Très belles têtes au droit. Frappe un peu molle au revers. Très belle patine de collection ancienne avec des reflets dorés et bleutés irisés.

B. traité 1664 var. - BMC. - - SB. - - GC. 1669 var. - Cop. 196 var. - AMNG. 1/432 var.

**R. SUP / TTB+** ..... 650 €  
*Manque aux principaux ouvrages de référence, sans la présence du delta au revers. C'est le deuxième exemplaire que nous proposons avec cette variété (MONNAIES XVIII, n° 50).*



**bgr\_272810.** Trihemiobole, c. 400-350 AC., Istros, Thrace, étalon milésiaque, (Ar, Ø 8,5 mm, 8 h, 0,98 g). (pd. th. 1,44 g, 1/4 drachme).

**A/ Même description.**

**R/ ΙΣΤΡΗ / Θ.** (Ister). Aigle volant à gauche attaquant un dauphin.

Exemplaire sur un petit flan ovale et irrégulier à l'usure importante, parfaitement lisible et identifiable. Beaux portraits. Revers de style fin. Patine grise, légèrement granuleuse.

B. traité 1665 - BMC. - - SB. - - GC. - - Cop. - AMNG. 1/- - WSC. 143.

**RR. TB+** ..... 75 €  
*Poids très léger. Les monnaies divisionnaires sont en fait beaucoup plus rares que les drachmes. Nous sommes bien en présence d'une obole d'étalon éginétique.*





**bgr\_272811.** Hemiobole, c. 400-350 AC., Istros, Thrace, étalon milésiaque, (Ar, Ø 8 mm, 12 h, 0,45 g). (pd. th. 0,51 g, 2 tartermoria).

A/ Même description. R/  $\text{ΙΣΤΡΗ}$ . (Ister). Aigle volant à gauche attaquant un dauphin.

Exemplaire sur un petit flan ovale à l'usure très importante, lisible et identifiable. Patine grise granuleuse. B. traité 1667 var. pl. CCCLII, n° 20 - BMC. - - SB. - - GC. - - Cop. 201 - AMNG. 1/- - WSC. -.

RR. TB ..... 65 €

*Les monnaies divisionnaires sont en fait beaucoup plus rares que les drachmes, en particulier l'hémiobole.*

### THRACE - MARONÉE - (après 148 avant J.-C.)



**bgr\_275512.** Unité, c. 120 AC., Maronée, Thrace, étalon attique réduit, (Ae, Ø 23,5 mm, 12 h, 13,00 g). (pd. th. 16,60 g, 4 drachmes ou 24 oboles).

A/ **Anépigraphe.** Tête de Dionysos à droite, portant une couronne de feuilles de vigne et de lierre, les cheveux longs. R/  $[\text{ΔΙΟΝΥΣΟΥ} // \Sigma\Omega\text{ΤΗΡΟΣ} // \text{ΜΑΡΟΝΙΤΩΝ}] (\text{ΡΑΥ})$ . Dionysos nu, le manteau sur l'épaule gauche, tenant de la main droite, une grappe de raisin et de la gauche deux javelines ; de chaque côté un monogramme.

Exemplaire sur un flan épais et ovale, bien centré des deux côtés, mais un peu court sur les légendes. Belle tête de Dionysos. Joli revers de style fin. Patine verte et marron. RQEMH. 80 p. 74-75 - GC. 1638 var. - SB. 2240 - E. Schönert-Geiss, Die Münzprägung von Maroneia, Berlin, 1987, 1078 (A/33 - R/96).

R. TTB+ ..... 145 €

*Cet exemplaire a été acquis en 1992. Monogrammes inhabituels.*

### THRACE - MESSEMBRIA - (IV<sup>e</sup> siècle avant J.-C.)



**bgr\_332796.** Diobole, c. 350 AC., Messembria, Thrace, étalon rhodien, (Ar, Ø 12 mm, 12 h, 1,14 g). (pd. th. 1,32 g, 2 oboles).

A/ **Anépigraphe.** Casque corinthien à cimier vu de face. R/  $\text{ΜΕΤΑΜ/ΒΡΙΑΝΩΝ}$ . (de Messembria). Roue à quatre rayons avec moyeu central.

Exemplaire sur un petit flan légèrement décentré au droit. Beau casque. Jolie patine de collection ancienne avec des reflets mordorés et bleutés irisés.

BMC. 2 - GC. 1673 - WSC. 221 - Cop. 653.

R. TTB+ ..... 125 €

*Poids léger. Ce type semble beaucoup plus rare avec une lettre dans le champ à gauche (N).*

### THRACE - MESSEMBRIA - (III<sup>e</sup> - II<sup>e</sup> siècle avant J.-C.)



**bgr\_272804.** Demi-unité, c. 300-250 AC., Messembria, Thrace, (Ae, Ø 15 mm, 2 h, 2,72 g).

A/ Même description. R/ Même description.

Exemplaire sur un tout petit flan, bien centré des deux côtés. Très beau droit, de haut relief, bien venu à la frappe. Joli revers. Belle patine verte.

BMC. 5 - GC. 1675 - WSC. 228 - Cop. -.

R. TTB ..... 75 €

*Nous pourrions avoir affaire à une demi-unité.*



**bgr\_262436.** Unité, c. 250-175 AC., Messembria, Thrace, (Ae, Ø 22,5 mm, 12 h, 7,88 g).

A/ **Anépigraphe.** Tête diadémée d'Apollon à droite, les cheveux longs, tombant sur la nuque.

R/  $\text{ΜΕΖΑΜ/ΒΡΙΑΝΩΝ}$ . (de Messembria). Athéna Alkidémobout à gauche, casquée, vêtue du chiton, brandissant une javeline de la main droite et un bouclier de la main gauche ; dans le champ à gauche, un bouclier macédonien. Exemplaire sur un flan très large, bien centré des deux côtés. Beau portrait avec une usure superficielle, bien venu à la frappe. Joli revers de haut relief. Belle patine vert foncé. Laffaille 288 - GC. 1677 - BMC. 12 - Cop. 661 - WSC. 237 - SB. 2574 - SNG. Bar 377 - SNG. BM. 284 - CH. II (1976) n° 93.

R. TTB+ ..... 125 €

*Cet exemplaire provient du stock de Claude Silberstein (1996) et de la collection du Dr. Charles Haas. Poids très lourd. Les seuls exemplaires signalés, ceux de la collection Stancomb décrivent au droit une tête féminine plutôt qu'une tête d'Apollon (WSC. n° 235-238, pl. X).*



**bgr\_272801.** Unité, c. 250-150 AC., Messembria, Thrace, (Ae, Ø 19 mm, 12 h, 5,11 g).

A/ **Anépigraphe.** Tête diadémée d'Apollon à droite, les cheveux longs.

R/  $\text{ΜΕΤΑΜ/ΒΡΙΑΝΩΝ}$ . (de Messembria). Athéna Promachos debout à gauche, casquée, vêtue du chiton, brandissant une javeline de la main droite et tenant un bouclier de la main gauche.

Exemplaire sur un petit flan épais, bien centré des deux côtés avec le grénétis visible au droit. Beau portrait. Revers à l'usure plus prononcée. Patine vert olive foncé, légèrement granuleuse.

BMC. 8 - GC. 1676 - - Aulock - - Cop. - - WSC. 235.

**R. TTB ..... 75 €**  
*Les seuls exemplaires signalés, ceux de la collection Stancomb décrivent au droit une tête féminine plutôt qu'une tête d'Apollon (WSC. n° 235-238, pl. X).*



**bgr\_319919.** Unité, c. 250-175 AC., Messembria, Thrace, (Ae, Ø 22,5 mm, 12 h, 7,90 g).

A/ *Anépigraphe.* Tête diadémée d'Apollon à droite, les cheveux longs, tombant sur la nuque.

R/ *MEΣAM/BIANQN.* (de Messembria). Athéna Alkidémou debout à gauche, casquée, vêtue du chiton, brandissant une javeline de la main droite et un bouclier de la main gauche ; dans le champ à gauche, un bouclier macédonien. Exemplaire sur un flan très large, bien centré des deux côtés. Beau portrait avec une usure régulière, bien venu à la frappe. Frappe un peu molle au revers. Belle patine vert foncé. Laffaille 288 - GC. 1677 - BMC. 12 - Cop. 661 - WSC. 237 - SB. 2574 - SNG. Bar 377 - SNG. BM. 284 - CH. II (1976) n° 93.

**R. TTB ..... 150 €**  
*Poids très lourd. Les seuls exemplaires signalés, ceux de la collection Stancomb décrivent au droit une tête féminine plutôt qu'une tête d'Apollon (WSC. n° 235-238, pl. X).*



**bgr\_349658.** Unité, c. 250-175 AC., Messembria, Thrace, (Ae, Ø 19 mm, 12 h, 5,34 g).

A/ *Même description.* R/ *Même description.*

Exemplaire sur un flan large, bien centré, légèrement stylisé, parfaitement lisible et identifiable. Beau portrait stylisé. Frappe un peu molle au revers. Patine vert foncé. Laffaille 288 - GC. 1677 - BMC. 12 - Cop. 661 - WSC. 237 - SB. 2574 - SNG. Bar 377 - SNG. BM. 284 - CH. II (1976) n° 93.

**R. TTB ..... 100 €**  
*Poids léger. Imitation ? Les seuls exemplaires signalés, ceux de la collection Stancomb décrivent au droit une tête féminine plutôt qu'une tête d'Apollon (WSC. n° 235-238, pl. X).*



**bgr\_275538.** Demi-unité, c. 250-175 AC., Messembria, Thrace, (Ae, Ø 18,5 mm, 11 h, 3,95 g).

A/ *Même description.*

R/ *METAM/BIANQN.* (de Messembria). Athéna Alkidémou debout à gauche, casquée, vêtue du chiton, brandissant une javeline de la main droite et un bouclier de la main gauche ; dans le champ à gauche, un bouclier macédonien. Exemplaire sur un flan très large, bien centré des deux côtés. Beau portrait avec une usure superficielle, bien venu à la frappe. Joli revers de haut relief. Belle patine vert foncé. Laffaille - GC. 1676 - BMC. 8 - Cop. 661 var. - WSC. 235 - SB. 2574 - SNG. Bar 377 - SNG. BM. 280.

**R. SUP ..... 175 €**  
 Cet exemplaire provient de la vente Schulten d'octobre 1981. *Poids léger. Les seuls exemplaires signalés, ceux de la collection Stancomb décrivent au droit une tête féminine plutôt qu'une tête d'Apollon (WSC. n° 235-238, pl. X). An niveau de la légende de revers, nous avons deux formes pour Mesabria avec un T ou un sigma. Le poids très léger de notre exemplaire et son diamètre réduit pourrait nous faire penser à une demi-unité.*

### THRACE - MESSEMBRIA - (III<sup>e</sup>-II<sup>e</sup> siècle avant J.-C.)

*Monnayage au nom d'Alexandre le Grand.*



**bgr\_322940.** Tétradrachme, c. 150-125 AC., Messembria, Thrace, étalon attique réduit, groupe 1, (Ar, Ø 30 mm, 12 h, 16,69 g). (pd. th. 16,00 g, 4 drachmes ou 24 oboles).

A/ *Anépigraphe.* Tête imberbe d'Héraklès à droite, coiffée de la léonté.

R/ *[B]ΑΣΙΛΕΩΣ[/Σ]// ΑΛΕΞΑΝΔΡΟΥ// (Π).* Zeus aétrophore trônant à gauche sur un siège, tenant un aigle de la main droite et un sceptre long de la main gauche ; dans le champ à gauche, un casque attique à cimier tourné à droite.

Exemplaire sur un flan large bien centré. Très beau portrait d'Héraklès au droit. Frappe tréflée au revers avec une usure plus prononcée. Patine de collection ancienne avec des reflets dorés.

M. - MP. 1067 - RQEMH. 60 - HGM. - - I. Karayotov, The Coinage of Messembria, p. 104, n° 617 (coins non déterminés).

**RR. TTB+ ..... 420 €**  
*Nous n'avons pas pu déterminer de liaison de coin pertinente. Sur cet exemplaire, au revers, le casque est tout petit et les lettres (DA) semblent absentes. À l'exergue, les lettres (Pi) sont tréflées et se lisent difficilement.*

### THRACE - MESSEMBRIA - (I<sup>er</sup> siècle avant J.-C.)



**bgr 262460.** Unité, c. 100 AC., Messembria, Thrace, (Ae, Ø 21 mm, 12 h, 5,44 g).

A/ *Anépigraphe.* Tête de Dionysos coiffé d'une couronne de vigne. R/ ΜΕΣΑΜ/ΒΙΑΝΩΝ/ ΑΙΩ. (de Messembria, Dionysos). Grappe de raisin.

Exemplaire sur un flan large, parfaitement centré des deux côtés. Beau portrait stylisé de Dionysos au droit. Frappe un peu molle au revers. Jolie patine vert olive foncé. L'affaile - GC. 1676 - BMC. 8 - Cop. - WSC. 244.

R. TTb+ /TTb.....110 €  
Cet exemplaire provient de MONNAIES 38, n° 91 (2009) et de la collection du Dr. Charles Haas. *Mêmes coins que l'exemplaire de la collection William Stancomb (WSC. 244, pl XI).*

### THRACE - PSEUDO-LYSIMAQUES - (III<sup>e</sup> siècle avant J.-C.)

*Monnayage au nom et au type de Lysimaque.*



**bgr 352182.** Tétradrachme, c. 280 AC., atelier indéterminé, étalon attique, (Ar, Ø 29 mm, 3 h, 17,04 g). (pd. th. 17,28 g, 4 drachmes ou 24 oboles).

A/ *Anépigraphe.* Tête imberbe d'Alexandre le Grand sous les traits de Zeus-Ammon, cornu et diadéme à droite.

R/ ΒΑΣΙΛΕΥΣ/ ΑΥΣΙΜΑΧΟΥ. (du roi Lysimaque). Athéna nicéphore assise à gauche sur un trône, tenant une petite Niké de la main droite qui couronne le nom de Lysimaque et le coude gauche reposant sur un bouclier orné d'un masque de lion; dans le champ à gauche, un aplustre.

Exemplaire de qualité exceptionnelle sur un flan légèrement ovale, parfaitement centré des deux côtés. Portrait d'un style très particulier. Revers de haut relief et de joli style. Une jolie patine de collection recouvre l'exemplaire avec des reflets mordorés et bleutés.

M. - Th. Armenak - - Gülнар 2/- - Cop. - H. Seyrig, Monnaies hellénistiques de Byzance et de Calcédoine in Essays Robinson (1968) p. 183-200 - H. Seyrig, Parion au 3<sup>e</sup> siècle avant notre ère, New York 1958, ANS., Scripta Numismatica, p. 189-213.

R. SPL.....1200 €  
Cet exemplaire provient de la vente Gorny & Mosch 156, n° 1226, de MONNAIES 32, n° 20 et de la collection d'Élisabeth. *Exemplaire sans différent monétaire. Portrait légèrement stylisé. Très léger tréflage au revers. Athéna*

*un peu schématique. Peut-être une imitation précoce des tribus thraces. Ce type semble complètement inédit et non répertorié. Manque à tous les ouvrages consultés. Semble très rare et pourrait constituer un prototype celtique du monnayage de Lysimaque. Les lettres sont de bon style. Le portrait semble stylisé avec une prunelle bien marquée, regardant vers le haut. Le visage d'Athéna au revers semble lui aussi stylisé. Aucun différent n'est visible, ni décelable.*

### THRACE - TOMIS - (II<sup>e</sup> - I<sup>er</sup> siècle avant J.-C.)



**bgr 325284.** Statère d'or, c. 100-90 AC., Tomis, Mésie Inférieure, étalon attique réduit, (Or, Ø 19 mm, 12 h, 8,27 g). (pd. th. 8,40 g, titre 1000 ‰, 2 drachmes d'or ou 12 oboles, 30 drachmes).

A/ *Même description.* R/ ΒΑΣΙΛΕΥΣ/ ΑΥΣΙΜΧΟΥ/ ΘΕΜ/ ΤΟ. (du roi Lysimaque). Athéna nicéphore assise à gauche sur un trône, tenant une petite Niké de la main droite qui couronne le nom de Lysimaque et le coude gauche reposant sur un bouclier orné d'un masque de lion; dans le champ à gauche, un monogramme, un autre sur le trône; un trident tourné à gauche à l'exergue orné de petits dauphins.

Exemplaire sur un petit flan ovale irrégulier, bien centré des deux côtés. Petit portrait stylisé, bien venu à la frappe et de haut relief, légèrement brouillé. Très joli revers de style fin et de haut relief. Jolie patine de médaillier.

M. 272 - GC. 1590 var. - HGM. 1 (A/ 2 - R/ 1a), pl. XXXVII (2 ex.) - Cop. 1091 - AMNG. 2480.

RR. SUP.....2400 €

Cet exemplaire provient de MONNAIES 57, n° 57. *Début de cassure de coin perceptible au droit, derrière la tête d'Alexandre le Grand. Frappe posthume de cité. Même coin de droit que l'exemplaire du musée Royal de Copenhague (Cop. 1091, François de Callataj, p. 141, pl. XXXVII, D.4-R.2). Mêmes coins que l'exemplaire de MONNAIES 57, n° 56. Ces statères frappés dans les ateliers de la Mer Noire sont parfois donnés à Mithridate VI du Pont (120-63 avant J.-C.) et auraient été fabriqués au tournant du I<sup>er</sup> siècle avant J.-C. par les cités avec l'accord tacite du souverain pontique.*







**bgr\_325285.** Statère d'or, c. 100-90 AC., Tomis, Mésie Inférieure, étalon attique réduit, (Or, Ø 19 mm, 12 h, 8,37 g). (pd. th. 8,40 g, titre 1000 ‰, 2 drachmes d'or ou 12 oboles, 30 drachmes).

A/ Même description. R/ ΒΑΣΙΛΕΩΣ / ΑΥΣΙΜΧΟΥ / ΘΕΜ / ΤΟ. (du roi Lysimaque). Athéna nicéphore assise à gauche sur un trône, tenant un petite Niké de la main droite qui couronne le nom de Lysimaque et le coude gauche reposant sur un bouclier orné d'un masque de lion ; dans le champ à gauche, un monogramme, un autre sur le trône ; un trident tourné à gauche à l'exergue orné de petits dauphins.

Exemplaire sur un petit flan ovale irrégulier, parfaitement centré des deux côtés. Petit portrait stylisé, bien venu à la frappe et de haut relief, légèrement brouillé. Très joli revers de style fin et de haut relief. Jolie patine de médaillier.

M. 272 - GC. 1590 var. - HGM. 1 (A/ 2 - R/1a), pl. XXXVII (2 ex.) - Cop. 1091 - AMNG. 2480.

RR. SUP .....2300 €

Cet exemplaire provient de MONNAIES 57, n° 56.

Début de cassure de coin perceptible au droit, derrière la tête d'Alexandre le Grand. Frappe posthume de cité. Même coin de droit que l'exemplaire du musée Royal de Copenhague (Cop. 1091, François de Callatay, p. 141, pl. XXXVII, D.4-R.2). Mêmes coins que l'exemplaire de MONNAIES 57, n° 57. Ces statères frappés dans les ateliers de la Mer Noire sont parfois donnés à Mithridate VI du Pont (120-63 avant J.-C.) et auraient été fabriqués au tournant du I<sup>er</sup> siècle avant J.-C. par les cités avec l'accord tacite du souverain pontique.

## THRACE - ROYAUME DE THRACE - SARATOCOS - (V<sup>e</sup> siècle avant J.-C.)



**bgr\_285627.** trihemiobole, c. 400 AC., Thasos, Thrace, (Ar, Ø 13 mm, 12 h, 0,90 g). (pd. th. 0,98 g, 1,5 oboles).

A/ anépigraphé. Tête féminine à droite, les cheveux longs. R/ ΣΑΡ-ΑΤ-ΟΚΟ. (Saratocos). Grand monogramme formé d'un mu et d'un delta. Exemplaire sur un petit flan ovale et irrégulier. Très belle patine de collection ancienne. B. traité 1297 pl. CCCXXX/ 16.

RR. TTB+ .....380 €

Notre exemplaire est très proche de celui du Cabinet des médailles de la BnF (B. 1297.pl. CCCXXX, n° 16).

## THRACE - ROYAUME DE THRACE - LYSIMAQUE - (323-281 avant J.-C.)

Monnayage au nom de Lysimaque et au type d'Alexandre III le Grand.



**bgr\_287581.** Drachme, c. 299/298 - 297/296 AC., Lampsaque, Mysie, étalon attique, (Ar, Ø 18,5 mm, 12 h, 4,15 g). (pd. th. 4,32 g, 6 oboles).

A/ Anépigraphé. Tête d'Héraklès à droite, coiffée de la léonté nouée sous le cou ; grénets circulaire perlé.

R/ ΒΑΣΙΛΕΩΣ / ΑΥΣΙΜΑΧΟΥ / ΠΙΕ. (du roi Lysimaque). Zeus aétrophore les jambes croisées, assis à gauche sur un siège sans dossier, nu jusqu'à la ceinture, tenant un aigle posé sur sa main droite et un long sceptre bouleté de la gauche ; dans le champ à gauche, un protomé de lion tourné à gauche et un monogramme au-dessous ; une torche allumée sous le trône.

Exemplaire sur un flan large, légèrement bombé, parfaitement centré des deux côtés avec le grénets complet au droit. Très beau portrait de haut relief, bien venu. Frappe finement détaillé au revers Jolie patine grise superficielle avec des reflets dorés. Conserve une partie de son brillant de frappe et de son coupant d'origine.

MPL14 p. 219 - M. 27 - M. Thompson, The Mints of Lysimachus, Essays Robinson, Oxford, 1968, p. 163-182, pl. 16-20, p.170, n° 37.

RR. SPL / SUP .....750 €

Cet exemplaire provient de la vente Platt de décembre 1986. Mêmes coins que l'exemplaire du British Museum (MP. p. 275, n° L14, pl. CXXXIX, provenant de la collection Knight, 1824).

## THRACE - ROYAUME DE THRACE - LYSIMAQUE - (323-301-281 avant J.-C.)

Monnayage au nom et au type de Lysimaque - (297-281 avant J.-C.).



**bgr\_349659.** Unité, 287/286 - 281/280 AC., Amphipolis, Macédoine, étalon attique, (Ac, Ø 21 mm, 3 h, 4,92 g). (pd. th. 8,64 g).

A/ Anépigraphé. Tête d'Athéna à droite, coiffée du casque attique à cimier et à aigrette.

R/ ΒΑΣΙΛΕΩΣ // ΑΥΣΙΜΑΧΟΥ. (du roi Lysimaque). Lion bondissant à droite ; au-dessous, un fer de lance.

Exemplaire sur un flan large, légèrement bombé au droit, bien centré des deux côtés. Beau portrait d'Athéna. Frappe molle au revers. Patine vert foncé. M. 68 - GC. 6819 var.

RR. TTB .....100 €

Poids très léger.



# THRACE - ÎLES DE THRACE - THASOS - (525-463 avant J.-C.)



**bgr\_336608.** Drachme, c. 510-490 AC., Thasos, Thrace, étalon thasien ou babylonien, groupe 1, (Ar, Ø 15 mm, - h, 2,83 g). (pd. th. 4,80 g, 6 oboles).  
A/ **Anépigraphie.** Satyre ithyphallique à demi agenouillé courant à droite, prenant une nymphe par la taille.  
R/ **Anépigraphie.** Carré creux quadripartite.

Exemplaire sur un flan parfaitement centré et équilibré avec une jolie patine de collection ancienne. Pièce d'un très joli style archaisant. Patine de collection ancienne avec des reflets dorés.

GC. 1358 (200£) - B. traité 1748 pl. 55/21 - Cop. 1015 - Dewing 1317 (poids léger) - Delepierre - Rosen 143 - G. Le Rider, Les monnaies thasiennes, guide de Thasos, Paris 1968, EFA, p. 185-191, n° 3, pl. I.

RR. TB+ .....400 €  
*Poids très léger. Sur cet exemplaire, le pénis du satyre est peu visible le long de la jambe et la main est représentée de profil.*



**bgr\_336607.** Statère, c. 490-480 AC., Thasos, Thrace, étalon thasien ou babylonien, groupe 1, (Ar, Ø 20 mm, - h, 9,10 g). (pd. th. 9,60 g).

A/ et R/ Même description. Exemplaire sur un flan quadrangulaire irrégulier, légèrement décentré sur le satyre. Belle représentation du droit avec les chevelures bouletées. Patine de collection ancienne avec des reflets dorés. GC. 1361 (425£) - B. traité 1744 pl. 55/19 - Cop. 1008 - M. Price, N. Waggoner, Archaic Greek Silver coinage the «Asyut» hoard, Londres 1975, p. 35, n°117, pl. 7 - G. Le Rider, Les monnaies thasiennes, guide de Thasos, Paris 1968, EFA, p. 185-191, n° 2.

RR. TB+ .....550 €  
*Sur cet exemplaire, le pénis turgescent du satyre est bien visible le long de la jambe.*



**bgr\_354177.** Statère, c. 490-480 AC., Thasos, Thrace, étalon thasien ou babylonien, groupe 1, (Ar, Ø 21 mm, - h, 58 g). (pd. th. 9,60 g).

A/ et R/ Même description. Exemplaire sur un flan quadrangulaire très irrégulier, légèrement décentré sur la nymphe. à l'usure importante. Patine de collection ancienne. GC. 1361 (425£) - B. traité 1744 pl. 55/19 - Cop. 1008 - M. Price, N. Waggoner, Archaic Greek

Silver coinage the «Asyut» hoard, Londres 1975, p. 35, n°117, pl. 7 - G. Le Rider, Les monnaies thasiennes, guide de Thasos, Paris 1968, EFA, p. 185-191, n° 2.  
RR. TB+ .....420 €  
*Poids très léger. Sur cet exemplaire, le pénis turgescent du satyre est bien visible le long de la jambe.*



**bgr\_297610.** Statère, c. 470-463 AC., Thasos, Thrace, étalon thasien ou babylonien, groupe 1, (Ar, Ø 20 mm, 5,98 g). (pd. th. 9,60 g, 2 drachmes ou 12 oboles).

A/ et R/ Même description. Exemplaire sur un flan ovale, centré, à l'usure régulière. Rayures au revers. Patine gris foncé de collection ancienne. GC. 1746 (425£) - GC. 24 - Cop. 1010 - Dewing 1323 - Delepierre 822 - G. Le Rider, Les monnaies thasiennes, guide de Thasos, Paris 1968, EFA, p. 185-191, n° 5, pl. I.

RR. TB+ .....650 €  
*Poids très léger. Sur cet exemplaire, le pénis turgescent du satyre est bien visible le long de la jambe et la main est représentée de face avec chacun des doigts et le pouce visibles. Les portraits du satyre et de la nymphe sont très fins et de bon style.*

# THRACE - ÎLES DE THRACE - THASOS - (411-363 avant J.-C.)



**bgr\_352172.** Trihemiobole, c. 400-350 AC., Thasos, Thrace, étalon attique, (Ar, Ø 11,5 mm, 4 h, 0,83 g). (pd. th. 1,08 g).

A/ **Anépigraphie.** Satyre ithyphallique à demi agenouillé courant à gauche, tenant un canthare de la main droite. R/ **Θ/Α/Σ/ ΙΩΝ.** (des Thasiens). Diota (amphore). Exemplaire sur un petit flan bien centré, les sujets bien visibles. Au revers, flan court sur la légende. Jolie patine grise avec des reflets dorés. GC. 1755 - BMC. 53 - Cop. 1030 - HGCS. 6/351.

RR. TTB .....450 €  
*Cet exemplaire provient de MONNAIES 31, n° 35 et de la collection d'Élisabeth. Sur cet exemplaire, le pénis du satyre est à peine visible le long de la jambe.*



336608

### THRACE - ÎLES DE THRACE - THASOS - (II<sup>e</sup> - I<sup>er</sup> siècle avant J.-C.)



**bgr 354175.** Tétradrachme, c. 120 AC, Thasos, Thrace, étalon attique réduit, (Ar, Ø 32 mm, 12 h, 14,00 g). (pd. th. 16,80 g, 24 oboles).

A/ *Anépigraphe*. Tête de Dionysos à droite, portant une couronne de feuilles de vigne et de lierre, les cheveux longs. R/ *HPAKAEΟΥΣ // ΣΩΤΗΡΟΥΣ // ΘΑΣΙΩΝ* / M. Hercule nu, la léonté flottant sur l'épaule, debout à gauche, tenant de la main droite la massue ; monogramme dans le champ à gauche. Exemplaire sur un flan large, bien centré des deux côtés à l'usure importante, en particulier au droit. Frappe molle au revers. Patine de collection ancienne. Delepierre 836 - SB. 2407 - Dewing 1340 - Cop. 1040 - GC. 1759.

TTB+ .....230 €  
*Poids très léger. Pourrait être une imitation.*

### MACÉDOINE

#### MACÉDOINE - ACANTHE - (VI<sup>e</sup> - V<sup>e</sup> siècle avant J.-C.)



**bgr 228897.** Tetrobole, c. 470-400 AC., Acante, Macédoine, étalon attique, (Ar, Ø 15 mm, 2,05 g). (pd. th. 2,88 g, 4 oboles).

A/ *A*. Protomé de taureau agenouillé à gauche, tournant la tête à droite. R/ Carré creux quadripartite. Exemplaire sur un flan mince, bien centré des deux côtés. Usure importante, mais parfaitement identifiable des deux côtés. Patine gris foncé de collection ancienne. ANS. 48 - GC. 1369 var. - BMC. 36.

RR. TTB+ .....175 €  
Cet exemplaire provient de MONNAIES 41, n° 110. *Poids léger.*

#### MACÉDOINE - AEGAE - (520-480 avant J.-C.)



**bgr 309085.** Hemiobole, c. 500-470 AC., Aegae, Macédoine, étalon babylonien, (Ar, Ø 8 mm, 0,41 g). (pd. th. 0,41 g, 2 oboles).

A/ *Anépigraphe*. Protomé de bouc agenouillé à droite.

R/ *Anépigraphe*. Carré creux quadripartite.

Exemplaire sur un flan bien centré des deux côtés, complet au droit avec tous les détails visibles. Frappe faible au revers. Jolie patine de collection ancienne avec des reflets mordorés. BMC. - GC. - Demeester - ANS. - Dewing - Rosen - SGKB. -

RRR. TTB+ .....195 €

Cet exemplaire provient du stock de Jean Elsen (Bruxelles) en 2002 et de la collection du docteur Thierry de Craecker. *Ce type devrait être attribué à Aegae. L'attribution n'est pas assurée. Elle repose sur le type du droit et le carré creux. Il semble beaucoup plus rare que ne le laissent supposer les ouvrages généraux. Semble complètement inédit et non répertorié. Manque aux ouvrages consultés. C'est la première fois que nous le proposons à la vente.*

#### MACÉDOINE - AMPHIPOLIS - (410-357 avant J.-C.)



**bgr 262447.** Unité, c. 380-360 AC., Amphipolis, Macédoine, étalon Thracio-macédonien, (Ae, Ø 12 mm, 11 h, 1,54 g). (pd. th. 1,80 g).

A/ *Anépigraphe*. Tête diadémée d'Apollon à droite. R/ *A/M/Φ/I*. Torche de course allumée coupant la légende.

Exemplaire sur un petit flan parfaitement centré des deux côtés. Très beau portrait d'Apollon. Joli revers équilibré. Belle patine vert olive foncé. Laffaille 299 - ANS. 81 - Cop. 48 - BMC. - SB. 1597 - B. traité-pl. 321/13 - C. Lorber, Amphipolis, The Civic Coinage in silver and gold, Los Angeles 1990, p. -.

RR. TTB+ .....175 €

Cet exemplaire provient du stock de Claude Silberstein (2003) et de la collection du Dr. Charles Haas.



**bgr 300734.** Hemidrachme, c. 370-369 AC., Amphipolis, Macédoine, étalon Thracio-macédonien, (Ar, Ø 13 mm, 3 h, 1,78 g). (pd. th. 1,80 g, triobole ou 3 oboles).

A/ *Anépigraphe*. Tête d'Apollon de trois quarts de face. R/ *AMΦ/ΠΠΟ/ΑΙΤ/ΕΩΝ*. Torche de course allumée dans un carré linéaire.

Exemplaire sur un petit flan, parfaitement centré des deux côtés. Très beau portrait à l'usure régulière. Joli revers de style fin. Belle patine de collection ancienne avec des reflets dorés.

BMC. 9 - ANS. 81 - Cop. 39 - B. traité 1099 e, pl. CCXX/19 - C. Lorber, Amphipolis, The Civic Coinage in silver and gold, Los Angeles 1990, p. 150-151, n° 65, pl. 30.

RRR. TTB .....750 €

Cet exemplaire provient d'une vieille collection des années 1940. *Mêmes coins que les vingt-huit exemplaires répertoriés dont celui de l'American Numismatic Society (ANS. 81). Une petite contre-marque au revers à 9 heures.*

# MACÉDOINE - AMPHIPOLIS - (II<sup>e</sup> siècle avant J.-C.)



**bgr\_262451.** Unité, c. 196-168 AC., Amphipolis, Macédoine, étalon attique réduit, (Ae, Ø 23,5 mm, 12 h, 7,83 g). (pd. th. 8,40 g).

A/ *Anépigraphe*. Tête de Poséidon (Neptune) à droite, les cheveux longs tombant, coiffé de la tainia.

R/ HP/ MAKE/ΔONQN. Massue au centre séparant la légende ; le tout dans une couronne de chêne.

Exemplaire sur un flan large et irrégulier. Beau portrait inhabituel de Neptune. Joli revers. Belle patine vert olive foncé et sable, légèrement granuleuse.

L'affaillie 323 var. - BMC. 52 - Cop. 1296.

R. TTb+ /TTb.....110 €

Cet exemplaire provient de MONNAIX IX, n° 38 (2001) et de la collection du Dr. Charles Haas. Le monogramme (HP) du revers se retrouve sur le monnayage de Persée, dernier roi de Macédoine (179-168 avant J.-C.).



**bgr\_262452.** Unité, c. 185-168 AC., Amphipolis, Macédoine, étalon attique réduit, (Ae, Ø 23,5 mm, 11 h, 14,21 g). (pd. th. 16,80 g).

A/ *Anépigraphe*. Tête de Poséidon (Neptune) à droite, coiffé de la tainia (bandelette de laine). R/ MAKE/ΔONQN/ ΠΣΩ/ ΠHPΩ. Au centre, une massue entourée de deux monogrammes ; le tout dans une couronne de chêne.

Exemplaire sur un flan épais et ovale. Beau portrait de Neptune réaliste. Frappe un peu molle au revers. Jolie patine marron foncé et verte, marbrée de rouge au revers, légèrement granuleuse.

L'affaillie - Cop. 1296 var. - GC. - - SB. 1204 var. - AMNG. 1/48 pl. 1/25 - BMC. 53 (mal décrit) - SNG. Bar 495 var.

R. TTb+ /TTb.....150 €

Cet exemplaire provient de MONNAIES XXV, n° 67 (2006) et de la collection du Dr. Charles Haas. Poids léger. Ce type de bronze reste mal connu et mal publié. Pour cette variété F. Imhoof Blumer (AMNG III, p. 35, n° 48, pl. 1/25) a répertorié 9 exemplaires.



**bgr\_352187.** Tétradrachme stéphanophore, c. 150 AC., Amphipolis, Macédoine, étalon attique réduit, (Ar, Ø 30,5 mm, 12 h, 16,80 g). (pd. th. 16,80 g, 4 drachmes ou 24 oboles).

A/ *Anépigraphe*. Buste diadémé et drapé d'Artemis Tauropolos à droite, l'arc et le carquois sur l'épaule, placé au centre d'un bouclier macédonien orné d'étoiles.

R/ MAKEΔONQN // ΠΡΩΤΗΣ// (ΣΑΥ-HP/ (TKO) (TME). (Macédoine première). Légende de chaque côté d'une massue ; au-dessus, un monogramme. Exemplaire sur un flan ovale, bien centré des deux côtés. Beau portrait d'Artemis. Revers à l'usure régulière. Belle patine de collection ancienne avec des reflets dorés.

BMC. 8 - SB. - Delepiere - RQEMH. 133 - Cop. - - AMNG. 3/176 - Oxford. 3297 - P. 997.

TTb .....650 €

Cet exemplaire provient du stock d'OGN (Pierre Crinon) en janvier 2005 et de la collection d'Élisabeth

Les auteurs de l'AMNG avaient recensé cinquante-quatre exemplaires pour cette variété. Nous remarquons en particulier le petit monogramme en bas à gauche avec TKO au lieu de TKP. Au droit, sur le bouclier macédonien, le buste d'Artemis est entouré d'une combinaison luni-solaire associant croissant de lune et astre solaire.

# MACÉDOINE - DERRONIENS - (VI<sup>e</sup> - V<sup>e</sup> siècle avant J.-C.)



**bgr\_309082.** Diobole, c. 500-480 AC., Atelier incertain, Macédoine, étalon thraco-macédonien, (Ar, Ø 9 mm, 6 h, 0,98 g). (pd. th. 1,22 g, 1/2 obole).

A/ *Anépigraphe*. Tête et cou de cheval à droite. R/ Chèvre agenouillée à droite, tournant la tête à gauche. Exemplaire sur un flan ovale bien centré des deux côtés. Joli droit. Très beau revers, bien venu à la frappe. Belle patine de collection ancienne avec des reflets dorés. ANS. 938 pl. 36 - BMC. - - B.-.

RR. TTb+ .....380 €

Cet exemplaire provient du stock du Crédit de la Bourse (Yves Cellard) en 1990 et de la collection du docteur Thierry de Craeker. Poids léger. Semble de même coin de revers que l'exemplaire de l'American Numismatic Society (ANS. 938, pl. 36).



### MACÉDOINE - LETE - (VI<sup>e</sup> - V<sup>e</sup> siècle avant J.-C.)



**bgr 352375.** Huitième de statère ou tri-hémiobole, c. 500-480 AC., Lete, Macédoine, étalon thasien ou babylonien, (Ar, Ø 10 mm, 1,23 g). (pd. th. 1,20 g, 1,5 oboles).

A/ *Anépigraphe*. Satyre nu, barbu, les cheveux longs accroupi à droite ; deux globules derrière, un devant ou Silène tenant un rhyton (coupe à boire). R/ *Anépigraphe*. Carré creux quadripartite. Exemplaire parfaitement centré. Sujet inhabituel. ANS. 970 - AMNG. 1/- - BMC. 29 var. - GC. 1302 var - J.-N. Svoronos, L'Hellénisme primitif de la Macédoine, JIAN 1918-1919, op. cit., p. 75-83, n° 18, pl. VIII, n° 11.

RR. TTB+ .....550 €

Cet exemplaire provient de MONNAIES 31, n° 40\* de la collection d'Élisabeth. L'attribution à Lete en Macédoine est possible, mais pas certaine. J.-N. Svoronos attribuait ces monnaies aux Sirinopéoniens.

### MACÉDOINE - LIGUE CHALCIDIQUE - OLYNTHÉ - (432-348 avant J.-C.)



**bgr 284912.** Tetradrachme, 420-392 AC., Olynthe, Macédoine, étalon thraco-macédonien, (Ar, Ø 15,5 mm, 12 h, 2,17 g). (pd. th. 2,40 g, 4 oboles).

A/ *Anépigraphe*. Tête lauree d'Apollon à droite. R/ X-A-A-/KIA/ EΩN. (de Chalcidique). Cithare. Exemplaire sur un petit flan irrégulier à l'usure très importante mais lisible et identifiable. Usure plus prononcée au revers. Patine gris foncé de collection ancienne. ANS. 525 - D. Robinson, P. Clement, Excavations of Olynthus IX. The Chalcidic Mint and the Excavation Coins Found in 1828-1934, Baltimore, 1938, H. 27.

R. TB+ /TB.....145 €



**bgr 275591.** Tetradrachme, 379-348 AC., Olynthe, Macédoine, étalon chalcidique, (Ar, Ø 15 mm, 9 h, 2,05 g). (pd. th. 2,40 g, 4 oboles).

A/ Même description. R/ X-A-A-/KIA/EΩN. (des Chalcidiens). Cithare. Exemplaire sur un flan irrégulier et ovale, parfaitement centré des deux côtés. Revers bien venu à la frappe. Patine grise de collection ancienne avec des reflets dorés. ANS. 525 - D. Robinson, P. Clement, Excavations of Olynthus IX. The Chalcidic Mint and the Excavation Coins Found in 1828-1934, Baltimore, 1938, R.C. H63, (A/ 48 - R/ 44).

RR. TTB .....280 €

Provient de la vente Hirsch de février 1988. Poids léger. Même coin de droit que l'exemplaire de l'American Numismatic Society (ANS. 525).

### MACÉDOINE - MENDÉ - (V<sup>e</sup> - IV<sup>e</sup> siècle avant J.-C.)



**bgr 275588.** Dichalque, c. 205-348 AC., Mendé, Macédoine, étalon thraco-macédonien, (Ar, Ø 12,5 mm, 6 h, 2,26 g). (2 chalques).

A/ *Anépigraphe*. Tête imberbe de Dionysos à droite, les cheveux longs tombant sur le cou, coiffé d'une couronne de lierre.

R/ MEN/AA/ION. (de Mendé). Deux amphores.

Exemplaire sur petit flan épais, un peu court sur le légende au revers. Belle tête de Dionysos. Joli revers inhabituel. Patine marron foncé.

ANS. 394 - P.- - SB.- - B. traité- - GC. 1414.

RR. TTB .....145 €

Cet exemplaire provient de la vente Schulten d'octobre 1988. Poids léger.

### MACÉDOINE - NÉAPOLIS - (IV<sup>e</sup> siècle avant J.-C.)



**bgr 300738.** Hemidrachme, c. 400-350 AC., Néapolis, Macédoine, étalon thasien ou babylonien, (Ar, Ø 13,5 mm, 9 h, 1,65 g). (pd. th. 2,40 g, 3 oboles).

A/ *Anépigraphe*. Tête de Gorgone de face, grimaçant et tirant la langue, la chevelure plate se termine par des boucles sur le front. R/ N-E/O-IT, (Νεοπολιτων). (des Néopolitains). Tête de nymphe à droite avec une chevelure très élaborée.

Exemplaire sur un petit flan irrégulier, bien centré des deux côtés. Très belle tête de Méduse au droit. Beau portrait de frappe un peu molle au revers avec une patine grise superficielle.

P. 678 - ANS. 442 - GC. 1417 - BMC. 17.

RR. TTB+ /TTB.....380 €

Poids très léger. L'exemplaire de MONNAIES 36, n° 88 en SUP s'est vendu 690€ sur un maximum de 1.164€ avec dix offres.



**bgr 353794.** Hemidrachme, c. 400-350 AC., Néapolis, Macédoine, étalon thasien ou babylonien, (Ar, Ø 14,5 mm, 4 h, 1,79 g). (pd. th. 2,40 g, 3 oboles).

A/ Même description. R/ Même description.

Exemplaire sur un flan irrégulier bien centré des deux côtés. Belle tête de Méduse au droit. Beau portrait de frappe vigoureuse au revers. Patine de collection ancienne avec des reflets mordorés.

P. 678 - ANS. 442 - GC. 1417 - BMC. 17.

RR. TTB .....450 €

Poids très léger. L'exemplaire de MONNAIES 36, n° 88 en SUP s'est vendu 690€ sur un maximum de 1.164€ avec dix offres.





**bgr 275589.** Unité, c. 400-348 AC., Neapolis, Macédoine, étalon persique, (Ae, Ø 11,5 mm, 12 h, 1,48 g).

A/ Même description. R/ **Anépigraphie.** Tête de nymphe à droite avec une chevelure très élaborée. Exemplaire sur un petit flan ovale et irrégulier, bien centré des deux côtés. Petite tête très fine au revers. Jolie patine vert noir. BMC. 33 - GC. 1418 - ANS. 460.

**RR. TTB+ .....175 €**

*Ce type semble beaucoup plus rare que ne le laissent supposer les ouvrages généraux. C'est la première fois que nous le proposons à la vente.*

### MACÉDOINE - TERONE - (V<sup>e</sup> siècle avant J.-C.)



**bgr 364829.** Tetrobole, c. 480-450, Terone, Macédoine, étalon chalcidique, (Ar, Ø 15,5 mm, 2,23 g). (pd. th. 2,16 g, 4 oboles).

A/ T-E. Oinochoé ; grènetis circulaire. R/ Carré creux quadripartite. Exemplaire sur un flan parfaitement centré des deux côtés avec le grènetis complet au droit. Joli carré creux au revers. Patine gris foncé avec des reflets dorés. BMC. 7 - GC. 1457 - ANS. 751.

**RR. TTB+ .....450 €**

*Cet exemplaire provient de la collection de B. Odaert. Malgré la rareté du type, nous n'avons pas relevé d'identité de coin pertinente. Ce type semble néanmoins plus rare que ne le laissent supposer les ouvrages généraux. C'est la deuxième fois que nous le proposons à la vente.*

### MACÉDOINE - ROYAUME DE MACÉDOINE - ALEXANDRE I<sup>er</sup> - (495-454 avant J.-C.)



**bgr 346512.** Tétradrachme, c. 476/475 - 460 AC., Aigai, Macédoine, étalon thraco-macédonien, 2<sup>e</sup> ém., (Ar, Ø 25 mm, 6 h, 11,07 g). (4 drachmes ou 24 oboles).

A/ Cavalier macédonien passant à droite, coiffé de la kausia et de la chlamyde, tenant de la main droite deux javelines transversales. R/ **Anépigraphie.** Protomé de chèvre à droite dans une double carré linéaire. Exemplaire sur un flan bien centré des deux côtés.

Usure importante, de même qualité que ceux représentés dans l'ouvrage de Raymond, mais parfaitement identifiable. Faiblesse de frappe au revers sur l'animal. Recouvert d'une épaisse patine grise de collection ancienne.

BMC. - P. 821 - Delepiepierre - ANS. 24 - GC. 1479 (2000€) - Doris Raymond, Macedonian Regnal Coinage to 413 B.C., New York 1953, NNM. 126, p. 102, n° 60a (A/15 - R/15), pl. 9.

**RR. TTB /TB+ .....2200 €**

*Cet exemplaire provient de MONNAIES 34, n° 106 et de e-MONNAIES 1, bgr\_340725. Poids très léger.*

*Mêmes coins que l'exemplaire de la collection de l'American Numismatic Society (ANS. 24, pl. 2). Cet exemplaire présente une cassure de coin au revers au niveau de la corne de l'animal. Frappé avec un coin rouillé au droit.*

### MACÉDOINE - ROYAUME DE MACÉDOINE - PERDICCAS II - (454-413 avant J.-C.)



**bgr 352186.** Tetrobole, étalon léger, c. 446/445 - 438/437 AC., Aigai, Macédoine, étalon thraco-macédonien, 4<sup>e</sup> ém., 2<sup>e</sup> phase, (Ar, Ø 13,5 mm, 12 h, 1,94 g). (pd. th. 2,20 g, 4 oboles ou 2/3 drachme).

A/ **Anépigraphie.** Cheval libre passant au pas à droite, levant l'antérieur gauche ; grènetis circulaire. R/ **Anépigraphie.** Casque macédonien avec aigrette dans un carré linéaire double ; le tout, dans un carré creux.

Exemplaire sur un flan légèrement ovale, bien centré des deux côtés. Beau cheval libre au droit. Très joli revers à l'usure superficielle. Belle patine de collection ancienne avec des reflets dorés.

BMC. 10 - Cop. 487 - Delepiepierre - ANS. 42 - GC. 1488 (175€) - B. traité 1525 - RQEMAC. 168 - Alpha bank 102 - Doris Raymond, Macedonian Regnal Coinage to 413 BC. New York, 1953, ANS, NNM 126, pl. XII, n° 149 - A. Hersh, Hoard of Macedonian Tetrobols, Mnemata : Papers in Memory of Nancy M. Wagoner, New-York, 1991, p. 13, n° 112-113, pl. VI.

**RR. TTB .....450 €**

*Provient de la collection Jean-Claude Bourgeois, Poinson, Besançon, n°91 et de la collection d'Élisabeth. Casque particulier au revers.*



275589

**MACÉDOINE -  
ROYAUME DE MACÉDOINE -  
AMYNTAS III - (393-370/369 avant J.-C.)**



**bgr 228898.** Statère, c. 381-369 AC., Pella, Macédoine, étalon babylonien, (Ar, Ø 22,5 mm, 12 h, 9,30 g). (pd. th. 9,60 g, 2 drachmes ou 12 oboles).  
A/ *Anépigraphé*. Tête barbut d'Héraklès à droite, coiffée de la léonté.

R/ *AMY-NTA*. Cheval au pas dans un carré linéaire. Exemplaire sur un flan ovale, bien centré avec un argent corné et piqué. Beau portrait. Patine grise granuleuse. BMC. 1 - GC. 1508 - P. 832 - ANS. 93.

RR. TB+ .....320 €  
Cet exemplaire provient de MONNAIES 41, n° 115. *Semble des mêmes coins que l'exemplaire de l'American Numismatic Society (ANS 93).*

**MACÉDOINE -  
ROYAUME DE MACÉDOINE -  
PHILIPPE II - (359-336 avant J.-C.)**



**bgr 352188.** Statère d'or, c. 340-328 AC., Amphipolis, Macédoine, étalon attique, (Or, Ø 18 mm, 12 h, 8,61 g). (pd. th. 8,60 g, 20 drachmes).  
A/ *Anépigraphé*. Tête laurée d'Apollon à droite avec baies dans la couronne.

R/ *ΦΙΛΙΠΠΙΟΥ*, (*Φιλίππου*). (de Philippe). Bige galopant à droite, conduit par un aurige, tenant les rênes et le kentron ; au-dessous du bige, un foudre. Exemplaire de qualité exceptionnelle sur petit flan ovale, parfaitement centré des deux côtés. Magnifique portrait d'Apollon de haut relief, finement détaillé. Revers de toute beauté de style fin et de haut relief avec un différent un peu brouillé. Magnifique patine de médaillier.

M.- - MP.- - ANS.- - Le Rider 149 (A/ 71 - R/ 115) pl. 78 (8 ex.).

RR. SPL .....5500 €

Cet exemplaire provient de la vente du Puy du 12 mai 2007, n° 98 et de la collection d'Élisabeth.

*Mêmes coins que les exemplaires de la collection du musée d'Athènes provenant du trésor de Corinthe 1930 et de l'American Numismatic Society (Le Rider, n° 149c, pl. 78). G. Le Rider suivant les indications d'Edward T. Newell signalait que le différent foudre pourrait être regravé sur un autre symbole (peut-être feuille de tierre. G. Le Rider signalait qu'il était impossible de trancher.*

**MACÉDOINE - ROYAUME DE  
MACÉDOINE - ALEXANDRE III LE  
GRAND - (336-323 avant J.-C.)**

*Monnayage au nom et au type d'Alexandre III le Grand.*



**bgr 361249.** Tétradrachme, c. 332-323 AC., Memphis, Égypte, étalon attique, (Ar, Ø 26,5 mm, 11 h, 16,94 g). (pd. th. 17,28 g).

A/ *Anépigraphé*. Tête d'Héraklès à droite, coiffée de la léonté.

R/ *ΑΛΕΞΑΝΔΡΟΥ* // [*ΔΙ-Ο*]. Zeus aétrophore, les jambes croisées, assis à gauche sur un siège avec dossier, nu jusqu'à la ceinture, tenant un aigle posé sur sa main droite et un long sceptre bouleté de la gauche ; les pieds reposent sur un marche-pied ; dans le champ à gauche une rose.

Exemplaire sur un flan large, parfaitement centré des deux côtés avec les grénets visibles. Portrait de toute beauté, de haut relief, bien venu à la frappe. Revers au métal paillé. Sujet de haut relief. Jolie patine de collection ancienne avec des reflets dorés.

M. 124 - MP. 3971 - Gülnar 2/2208 - O. Zervos, Early tetradrachms of Ptolemy I, MN. 13, 1967, p. 1-16, pl. I-IV, n° 3, pl. 3(II).

RR. SPL / SUP .....800 €

*Ce type se rencontre dans le trésor de Demanhour (IGCH. 1664), découvert en 1905, enfoui vers 318 avant J.-C. et qui aurait contenu plus de 8000 pièces d'argent dont trente-huit exemplaires avec la rose sur 217 tétradrachmes donnés à l'atelier d'Alexandrie (Memphis).*



361249



**bgr\_368603.** Drachme, c. 328-323 AC., Lampsaque, Mysie, étalon attique, (Ar, Ø 17 mm, 6 h, 4,13 g). (pd. th. 4,32 g, 6 oboles).

A/ *Anépigraphé*. Tête imberbe d'Héraklès à droite, coiffée de la léonté.

R/ *ΑΛΕΞΑΝΔΡΟΥ* / (Διο). (d'Alexandre). Zeus aëtrophore, les jambes parallèles, assis à gauche sur un siège sans dossier, nu jusqu'à la ceinture, tenant un aigle posé sur sa main droite et un long sceptre de la gauche ; dans le champ à gauche, Artémis debout de face, tenant une torche dans chaque main. Exemplaire sur un petit flan ovale bien centré des deux côtés. Très belle tête d'Héraklès. Revers de style fin. Jolie patine de collection ancienne avec des reflets mordorés. MP. 1355 - M. 397 - Cop. - - Gülnar 2/- - Cop. - - M. Thompson, Alexander Drachm mints II : Lampsacus and Abydos, NS 19, New York 1991, p. 32, n° 43, pl. 3.

R. SUP ..... 280 €  
*Nous n'avons pas relevé d'identité de coin pertinente. Une contremarque sur la joue (vide) en forme d'ovale.*



**bgr\_293691.** Unité, c. 325-310 AC., Amphipolis, Macédoine, étalon attique, (Ae, Ø 16,5 mm, 12 h, 5,70 g). A/ *Anépigraphé*. Tête imberbe d'Héraklès à droite, coiffée de la léonté.

R/ B - A, (ΒΑΣΙΛΕΩΣ ΑΛΕΞΑΝΔΡΟΥ). (du roi Alexandre). Légende entre un goryte avec son arc et une massue posée horizontalement tournée à gauche ; au-dessous, une feuille de vigne tournée à droite.

Exemplaire sur un flan épais, ovale, bien centré des deux côtés avec le grénétis visible. Beau portrait d'Héraklès. Revers bien venu à la frappe. Patine marron foncé légèrement granuleuse. MP. 383 pl. 147 - M. - - GC. 6742 var - Cop. 1028.

R. TTB ..... 150 €  
*Ce type bien que portant les initiales d'Alexandre est posthume et peut avoir été frappé au nom d'Alexandre IV, le fils posthume du conquérant.*

**MACÉDOINE - ROYAUME DE  
 MACÉDOINE - PHILIPPE III  
 ARRHIÉE - (323-316 avant J.-C.)**

*Monnayage au nom et au type d'Alexandre III le Grand.*



**bgr\_333413.** Tétradrachme, c. 323-316 AC., Sidon, Phénicie, étalon attique, (Ar, Ø 25 mm, 6 h, 17,15 g).

(pd. th. 17,28 g, 4 drachmes ou 24 oboles).

A/ *Anépigraphé*. Tête d'Héraklès à droite, coiffée de la léonté. R/ *ΑΛΕΞΑΝΔΡΟΥ* / ΜΥ / ΣΙ. (d'Alexandre). Zeus aëtrophore, les jambes croisées, assis à gauche sur un siège sans dossier, nu jusqu'à la ceinture, tenant un aigle posé sur sa main droite et un long sceptre bouleté de la gauche ; les pieds du trône sont bouletés.

Exemplaire sur un flan bombé, ovale et régulier avec les grénétis visibles à l'usure importante, en particulier au revers. Belle tête d'Héraklès. Frappe molle au revers. Patine grise superficielle.

M. 1401 - MP. 3498 - Cop. - - Gülnar 2/- - Newell Sidon 36.

R. TB+ ..... 280 €  
*Type non daté.*



**bgr\_352378.** Drachme, c. 323-319 AC., Colophon, Ionie, étalon attique, (Ar, Ø 18 mm, 2 h, 4,31 g). (pd. th. 4,32 g).

A/ Même description.

R/ *ΑΛΕΞΑΝΔΡΟΥ*. Zeus aëtrophore assis à gauche, les jambes croisées, nu jusqu'à la ceinture, tenant un aigle posé sur sa main droite et un long sceptre bouleté de la gauche ; dans le champ à droite, un fer de lance ; un caducée couché à droite sous le trône.

Exemplaire sur un flan ovale, bien centré avec les grénétis visibles. Belle tête d'Héraklès. Frappe un peu molle au revers. Patine de collection ancienne avec des reflets mordorés. MP. 1751 var. pl. 137 - M. 320 - Gülnar 2/981 pl. 32.

R. SUP / TTB+ ..... 450 €  
*Cet exemplaire provient de la vente de Thierry Parsy du 20 octobre 2010 et de la collection d'Élisabeth. Nous n'avons pas relevé d'identité de coin pertinente. Variété particulière avec le caducée tourné à droite au lieu de gauche sous le trône. Cette variété semble plus rare.*

*Monnayage au nom de Philippe III et au type d'Alexandre.*



**bgr\_287327.** Drachme, c. 323-317 AC., Colophon, Ionie, étalon attique, (Ar, Ø 17,5 mm, 11 h, 4,6 g). (pd. th. 4,32 g, 6 oboles).

A/ Même description.

R/ *ΦΙΛΙΠΠΟΥ*. (de Philippe). Zeus aëtrophore assis à gauche sur un siège sans dossier, les jambes croisées, nu jusqu'à la ceinture, tenant un aigle posé sur sa main droite et un long sceptre de la gauche ; dans le champ à gauche, une lyre. Exemplaire sur un petit flan ovale, bien centré des deux côtés avec le grénétis visible au droit. Très beau portrait d'Héraklès au droit. Joli revers de style fin, de frappe un peu faible sur la légende. Jolie patine de collection ancienne avec des reflets mordorés.

MP. 43 Pa, pl. CXXXVII - M. 50 - Cop. - - Gülnar 2/1028 pl. 32.

R. SUP / TTB+ ..... 350 €  
*Semble de même coin de droit que l'exemplaire du Bristish Museum (MP. P43a, pl. CXXXVII).*





**bgr\_287315.** Drachme, c. 323-317 AC., Colophon, Ionie, étalon attique, (Ar, Ø 17,5 mm, 11 h, 4,14 g). (pd. th. 4,32 g, 6 oboles).

A/ Même description. R/ ΑΛΕΞΑΝΔΡΟΥ. (de Philippe). Zeus aëtophore assis à gauche sur un siège sans dossier, les jambes croisées, nu jusqu'à la ceinture, tenant un aigle posé sur sa main droite et un long sceptre de la gauche ; dans le champ à droite, un fer de lance ; feuille de vigne sous le trône. Exemplaire sur un petit flan bien centré des deux côtés. Très beau droit avec une partie du grénétis visible u e usure superficielle. Revers bien venu à la frappe. Jolie patine de collection ancienne avec des reflets dorés. MP. 1764 pl. CXXVI - M. 325 - Cop. 974 - Gülnar 2/992 pl. 32.

R. TTB+ ..... 280 €  
Cet exemplaire provient de la vente Platt de décembre 1986. Mêmes coins que l'exemplaire du British Museum (MP. 1764, pl. CXXVI) provenant de la collection Robinson en 1938).



**bgr\_319943.** Drachme, c. 323-319 AC., 38, Colophon, Ionie, étalon attique, (Ar, Ø 17 mm, 11 h, 4,06 g). (pd. th. 4,32 g).

A/ Même description. R/ ΑΛΕΞΑΝΔΡΟΥ/ (Mo)/ A. Zeus aëtophore assis à gauche, les jambes croisées, nu jusqu'à la ceinture, tenant un aigle posé sur sa main droite et un long sceptre bouleté de la gauche ; une étoile sous le trône. Exemplaire sur un flan ovale, bien centré de style fin. Belle tête d'Héraklès. Joli revers bien venu à la frappe. Patine de collection ancienne avec des reflets dorés. MP. 1771 - M. 169 - Gülnar 2/-.

R. TTB ..... 175 €  
Nous n'avons pas relevé d'identité de coin pertinente.



**bgr\_278542.** Drachme, c. 323-317 AC., Mysie, Lampsaque, étalon attique, (Ar, Ø 15,5 mm, 6 h, 4,23 g). (pd. th. 4,32 g, 6 oboles).

A/ Même description. R/ ΑΛΕΞΑΝΔΡΟΥ/ (ΑΩ). (d'Alexandre). Zeus aëtophore assis à gauche sur un trône sans dossier, les jambes croisées, nu jusqu'à la ceinture, tenant un aigle posé sur sa main droite et un long sceptre bouleté de la gauche ; dans le champ à gauche, un serpent.

Exemplaire sur un petit ovale irrégulier, bien centré des deux côtés. Très beau portrait d'Héraklès. Frappe un peu molle au revers. Jolie patine de collection ancienne avec des reflets gris métalliques dorés. MP. 1375 - M. 623 - Cop. 931 - Gülnar 2/579.

R. SUP/TTB+ ..... 230 €  
L'attribution à Lampsaque est assurée au regard du monogramme placé sous le trône, et du symbole (serpent) dans le champ à gauche.



**bgr\_309086.** Hemidrachme, c. 323-317 AC., Marathos, Phénicie, étalon attique, (Ar, Ø 13 mm, 12 h, 1,97 g). (pd. th. 2,16 g, 3 oboles ou 1/2 drachme).

A/ Anépigraphie. Tête imberbe d'Héraklès à droite, coiffée de la léonté, nouée sous le cou ; grénétis circulaire perlé.

R/ [ΒΑ]ΣΙΛΕ[ΩΣ] ΦΙΛΙΠΠΟΥ/ (ΠΡΥ) (TIMYB). (de Philippe). Zeus aëtophore assis à gauche sur un trône avec dossier, les jambes croisées, nu jusqu'à la ceinture, tenant un aigle posé sur sa main droite et un long sceptre bouleté de la gauche ; dans le champ à gauche, une roue et un monogramme, un autre sous le trône ; grénétis circulaire perlé.

Exemplaire sur un petit flan ovale, bien centré des deux côtés avec les grénétis visibles. Très beau portrait d'Héraklès de style fin bien venu à la frappe. Joli revers à l'usure superficielle. Jolie patine de collection ancienne avec des reflets dorés.

MP. 191 P var., p. 471 pL CXXXIX (drachme) - M. - Cop. - - Gülnar 2/- - HGCS. 10/-.

RRR. TTB+ ..... 280 €

Cet exemplaire provient de la vente Elsen 89 du 9 septembre 2006 n° 757 et de la collection du Docteur Thierry de Craeker. Semble complètement inédit et non répertorié. Manque à tous les ouvrages consultés. Semble de la plus grande rareté.



**bgr\_238098.** Unité, c. 323-317 AC., Tarse, Cilicie, étalon attique, (Ac, Ø 18,5 mm, 4 h, 6,58 g).

A/ Anépigraphie. Tête imberbe d'Héraklès à droite, coiffée de la léonté ; un caducée vertical placé devant le visage.

R/ ΑΛΕΞΑΝΔΡΟΥ/ I. Légende entre un goryte avec son arc et une massue ; au-dessus, un caducée couché à gauche. Exemplaire sur un flan large, bien centré des deux côtés. Très beau portrait d'Héraklès, inhabituel avec le caducée placé devant le visage. Très joli revers de haut relief et de style fin. Magnifique patine vert noir lissée.

MP. 3060 pl. 145 - M. - - GC. - - Cop. - - Drama 101, pl. X.

R. SUP ..... 125 €

Au revers, notre combinaison goryte, nom et massue, vu de dessus semble beaucoup moins courante que d'autres arrangements. Nous sommes en présence d'un bronze posthume d'Alexandre III, frappé pour Philippe III à Tarse.



352378





**bgr 346509.** Tétradrachme, 323/322-316/315 AC, Amphipolis, Macédoine, étalon thraco-macédonien, groupe 9, L1, (Ar, Ø 25 mm, 1 h, 14,33 g). (pd. th. 14,60 g, 4 drachmes ou 24 oboles).

A/ Anépigraphie. Tête laurée de Zeus à droite. R/ ΦΙΛΙΠΠΟΥ/Γ. (de Philippe). Cavalier au pas à droite, tenant une palme de la main droite ; le cheval lève l'antérieur gauche ; sous le cheval, une branche de laurier trifide.

Exemplaire de qualité exceptionnelle sur un petit flan ovale épais avec les grénets visibles. Portrait de très haut relief. Joli revers de style fin. Belle patine de collection ancienne. Petite marque de démonétisation visible sur le poitrail du cheval.

M.- - Le Rider 11 pl. 46/11 - ANS.- - NS. 21/322 pl. 14.

RR. SPL .....950 €  
cet exemplaire provient de e-MONNAIES 1, bgr 332215. Poids léger. Même coin de droit que l'exemplaire reproduit dans l'ouvrage de Georges Le Rider (pl. 46, n° 10 provenant du commerce). Même coin de droit que l'exemplaire du Cabinet des médailles de la BnF provenant de la collection Chandon de Briailles (Le Rider, pl. 46, n° 11).



**bgr 352192.** Tétradrachme, 323/322 - 316/315 AC., Amphipolis, Macédoine, étalon thraco-macédonien, groupe 8, J5, (Ar, Ø 24 mm, 12 h, 14,16 g). (pd. th. 14,60 g, 4 drachmes ou 24 oboles).

A/ Même description. R/ ΦΙΛΙΠΠΟΥ/Γ. (de Philippe). Cavalier au pas à droite, tenant une palme de la main droite ; le cheval lève l'antérieur gauche ; sous le cheval, un bouclier vu de côté.

Exemplaire sur un petit flan, bien centré des deux côtés avec le grénets visible au revers. Très beau portrait de haut relief. Revers de style fin, bien venu à la frappe avec un symbole inhabituel. Jolie patine gris foncé de collection ancienne avec des reflets dorés.

M.- - Le Rider- pl. 46/6 - ANS.- - NS. 21/-

RRR. SUP .....1500 €

Cet exemplaire provient du stock d'Argenor (Yves Cellard) en juin 2007 et de la collection d'Élisabeth. Nous n'avons pas relevé d'identité de coin pertinente.



**bgr 352373.** Tétradrachme, 323/322 - 316/315 AC, Pella, Macédoine, étalon thraco-macédonien, (Ar, Ø 23,5 mm, 3 h, 14,33 g). (pd. th. 14,40 g, 4 drachmes ou 24 oboles).

A/ Même description. R/ ΦΙΛΙΠΠΟΥ. Cavalier au pas à droite, tenant une palme de la main droite ; le cheval lève l'antérieur à droite ; sous le cheval, entre les antérieurs, un bouclier béotien couché et un serpent enroulé sur lui-même entre les jambes. Exemplaire de qualité exceptionnelle pour ce type sur un petit flan parfaitement centré des deux côtés avec les grénets visibles. Portrait de toute beauté. Revers de toute beauté où tous les détails sont visibles avec une usure superficielle au revers avec le coin légèrement bouché au niveau du cou du cheval. Magnifique patine de médaillon avec des reflets mordorés. Conserve l'intégralité de son brillant de frappe et de son coupant d'origine.

M.- - Le Rider 531 d pl. 22 (A/ 281 - R/ 436) - ANS. 450.

RR. FDC .....2200 €  
Cet exemplaire provient probablement du trésor de Réjantzi, 1961, de iNumis, n° 19 et de la collection d'Élisabeth. Nouveau et avant dernier groupe de tétradrachmes pour l'atelier de Pella avec le serpent et le bouclier béotien entre les jambes du cheval. Ce groupe est utilisé pendant le règne de Philippe III, soit seul (Le Rider, n° 532-534, pl. 22) soit associé au serpent (Le Rider n° 522-531). Mêmes coins avec les mêmes défauts que l'exemplaire du musée de Sofia, provenant du trésor de Réjantzi, 1961, Le Rider, n° 531d, pl. 22. Trace de cassure de coin au revers partant de la légende (iota) de Filippou et rejoignant la croupe du cheval.



**bgr 228606.** Tetrobole, c. 323/322 - 316/315 AC, Amphipolis, Macédoine, étalon thraco-macédonien, 7<sup>e</sup> ém., (Ar, Ø 14 mm, 1 h, 2,52 g). (pd. th. 2,92 g, 4 oboles ou 1/5 statère).

A/ Anépigraphie. Tête d'Apollon à droite, coiffé de la tainia. R/ ΦΙΛΙΠΠΟΥ/ (TE). (de Philippe). Cavalier bondissant à droite ; dessous, entre les jambes, un monogramme.

Beau portrait. Flan un peu court au revers. Patine foncée. Le Rider 21 pl. 45 - ANS. 663 - NS. 21/369 pl. 15.

R. SUP .....350 €

Cet exemplaire provient de MONNAIS 38, n° 116. Poids léger. Nous n'avons pas relevé d'identité de coin pertinente.



**bgr 234994.** Cinquième de statère, c. 323/322 - 316/315 AC., Amphipolis, Macédoine, étalon thraco-macédonien, 7<sup>e</sup> ém., (Ar, Ø 13,5 mm, 6 h, 2,29 g). (pd. th. 2,92 g, 4 oboles ou tetrobole).  
A/ Même description. R/ ΦΙΛΙΠΠΟΥ. (de Philippe). Cavalier bondissant à droite ; au-dessous, entre les jambes, une tête de face. Exemplaire sur un petit flan, légèrement décentré au revers. Beau portrait, bien venu à la frappe. Joli revers de style fin. Belle patine de collection ancienne. Le Rider - ANS. - NS. 21/-.

R. TTb+ ..... 220 €  
*Poids très léger. Semble complètement inédit et non répertorié. Manque à tous les ouvrages consultés. Ce type de symbole ne semble pas signalé.*



**bgr 332213.** Cinquième de statère, c. 323/322 - 316/315 AC., Amphipolis, Macédoine, étalon thraco-macédonien, 5<sup>e</sup> ém., (Ar, Ø 15 mm, 10 h, 2,24 g). (pd. th. 2,92 g, 4 oboles ou tetrobole).

A/ Même description. R/ ΦΙΛΙΠΠΟΥ. (de Philippe). Cavalier bondissant à droite ; dessous, entre les jambes, un croissant tourné à droite. Exemplaire de qualité exceptionnelle pour ce type de monnayage sur un flan large et ovale, parfaitement centré des deux côtés avec le grénets visible au droit. Revers de style fin, bien venu à la frappe. Jolie patine de collection ancienne avec des reflets dorés. Conserve l'intégralité de son brillant de frappe et de son coupant d'origine. Le Rider 15 pl. 52 - ANS. - NS. 21/-.

R. SPL ..... 380 €  
*Poids léger. Même coin de droit que l'exemplaire du trésor d'Arta (Ambracie, Épire, IGCH. 147 trouvé en 1929 = Le Rider, p. 318, n° 15, pl. 52).*



**bgr 326077.** Cinquième de statère, c. 323/322 - 316/315 AC., Amphipolis, Macédoine, étalon thraco-macédonien, 5<sup>e</sup> ém., (Ar, Ø 13,5 mm, 10 h, 2,47 g). (pd. th. 2,92 g, 4 oboles ou tetrobole).

A/ Même description. R/ ΦΙΛΙΠΠΟΥ/ΑΙ. (de Philippe). Cavalier bondissant à droite ; dessous, entre les jambes, un epsilon dans une couronne. Exemplaire sur un petit flan bien centré. Joli revers, légèrement décentré. Belle patine gris foncé de collection ancienne avec des reflets dorés. Le Rider 12 pl. 44 - ANS. 587 - NS. 21/348 pl. 15.

R. SUP/TTb+ ..... 280 €  
*Nous n'avons pas relevé d'identité de coin pertinente.*



**bgr 276869.** Cinquième de statère, c. 323/322 - 316/315 AC., Amphipolis, Macédoine, étalon thraco-macé-

donien, 5<sup>e</sup> ém., (Ar, Ø 13 mm, 12 h, 2,53 g). (pd. th. 2,92 g, 4 oboles ou tetrobole).

A/ Même description. R/ ΦΙΛΙΠΠΟΥ. (de Philippe). Cavalier bondissant à droite ; dessous, entre les jambes, un epsilon dans une couronne.

Exemplaire sur un petit flan bien centré à l'usure superficielle. Beau portrait d'Apollon. Joli revers, légèrement stylisé. Belle patine gris foncé de collection ancienne.

Le Rider 31 pl. 45 - ANS. 621 - NS. 21/362 pl. 15.

R. TTb+ ..... 250 €  
*Cet exemplaire provient de MONNAIES III, n° 24 et de la collection D. C. Mêmes coins que l'exemplaire du Cabinet des médailles de la BnF. (Le Rider, pl. 45, n° 31). Même coin de revers que l'exemplaire du Staatliche Museen de Berlin (coll. Löbbecke, Le Rider, pl. 45, n° 32).*



**bgr 344544.** Cinquième de statère, c. 323/322 - 316/315 AC., Pella, Macédoine, étalon thraco-macédonien, 5<sup>e</sup> ém., (Ar, Ø 14 mm, 6 h, 2,60 g). (pd. th. 2,92 g, 4 oboles ou tetrobole).

A/ A derrière la tête. Tête d'Apollon à droite, coiffé de la tainia. R/ ΦΙΛΙΠΠΟΥ/Θ. (de Philippe). Cavalier bondissant à droite. Exemplaire sur un petit flan bien centré. Joli revers de style fin, bien venu à la frappe. Belle patine gris foncé de collection ancienne avec des reflets dorés. Le Rider 458 pl. 19 (A/ 240) - ANS. 587.

R. SUP ..... 330 €  
*Nous n'avons pas relevé d'identité de coin pertinente. L'alpha derrière la tête d'Apollon ne semblait pas signalé. Le bandeau ressemble au strophion.*



**bgr 287579.** Unité, c. 323/322 - 316/315 AC., Pella, Macédoine, étalon thraco-macédonien, 7<sup>e</sup> ém., (Ar, Ø 16,5 mm, 6 h, 6,32 g). (pd. th. 8,64 g, 4 oboles).

A/ Anépigraphie. Tête d'Apollon à droite, coiffé de la tainia. R/ ΦΙΛΙΠΠΟΥ. (de Philippe). Cavalier bondissant à droite ; dessous, entre les jambes, un foudre.

Exemplaire sur un petit flan épais bien centré à l'usure régulière. Beau portrait d'Apollon. Frappe un peu molle au revers. Jolie patine vert noir.

Le Rider - ANS. 881 - GC. 6696 var.

R. TTb+ ..... 125 €  
*Poids léger. La datation repose sur le trésor de Drama (IGCH. 404).*



352373



**bgr\_352189.** Tétradrachme, c. 320-317 AC., Amphipolis, Macédoine, étalon attique, (Ar, Ø 25 mm, 12 h, 17,23 g). (pd. th. 17,28 g, 4 drachmes ou 24 oboles).  
**A/ Anépigraphie.** Tête d'Héraklès à droite, coiffée de la léonté.  
**R/ ΑΛΕΞΑΝΔΡΟΥ Γ'.** (d'Alexandre). Zeus aëtophore, les jambes parallèles, assis à gauche sur un siège sans dossier, nu jusqu'à la ceinture, tenant un aigle posé sur sa main droite et un long sceptre bouleté de la gauche ; dans le champ à gauche, un dauphin ; monogramme sous le trône. Exemplaire de qualité exceptionnelle pour ce type monétaire sur un flan ovale et épais avec le grénétis complet au revers. Portrait de toute beauté. Revers de style fin de haut relief. Magnifique patine grise superficielle. Conserve l'intégralité de son brillant de frappe et de son coupant d'origine.  
 M. 542 - MP. 133 - Cop. 688 - Gülnar 2/108 - H. A. Troxell, *Studies in the Macedonian Coinage of Alexander the Great*, NS. 21, New York, 1997, L7, pl. 5/100.

**FDC .....1200 €**  
 Cet exemplaire provient de la vente du Puy de mai 2005 et de la collection d'Élisabeth. Ce type aujourd'hui est bien à attribuer à Philippe III Arrhidée plutôt qu'à Alexandre III le Grand.



**bgr\_287325.** Tétradrachme, c. 320-317 AC., Babylone, Babylonie, étalon attique, (Ar, Ø 26,5 mm, 9 h, 17,12 g). (pd. th. 17,28 g, 4 drachmes ou 24 oboles).  
 A/ Même description.  
**R/ ΒΑΣΙΛΕΩΣ/ ΦΙΛΙΠΠΟΥ/ Μ/ ΑΥ.** (du roi Philippe). Zeus aëtophore, les jambes croisées, assis à gauche sur un siège avec dossier, nu jusqu'à la ceinture, tenant un aigle posé sur sa main droite et un long sceptre bouleté de la gauche ; les pieds reposent sur un marchepied.  
 Exemplaire sur un flan bien centré des deux côtés avec les grénétis visibles. Beau portrait de joli style. Frappe un peu molle au revers. Recouvert d'une fine patine grise avec des reflets dorés, légèrement tachée au revers.  
 MPP. 181 b, p. 470, pl. CXVIII - M. 99 - Gülnar 2/2290 pl. 64.  
**R. SUP/TTB.....550 €**  
 Cet exemplaire provient de la vente Weil de juin 1985. Nous n'avons pas relevé d'identité de coin pertinente pour ce type dont la production fut très importante.



**bgr\_298056.** Tétradrachme, c. 320-317 AC., Babylone, Babylonie, étalon attique, (Ar, Ø 26 mm, 6 h, 16,37 g). (pd. th. 17,28 g, 4 drachmes ou 24 oboles).

A/ Même description.

**R/ ΒΑΣΙΛΕΩΣ/ ΦΙΛΙΠΠΟΥ/ ΚΥ.** (du roi Philippe). Zeus aëtophore, les jambes croisées, assis à gauche sur un siège avec dossier, nu jusqu'à la ceinture, tenant un aigle posé sur sa main droite et un long sceptre bouleté de la gauche ; les pieds reposent sur un marchepied ; dans le champ à gauche, un buste radié et drapé d'Hélios de fae.

Exemplaire sur un petit flan ovale bien centré des deux côtés, un peu court sur la légende au revers. Très belle tête d'Héraklès. Frappe un peu molle au revers. Épaisse patine de collection ancienne avec des reflets gris dorés.

MPP. 205 p. 472, pl. 118 - M. 117 - Gülnar 2/2307 pl. 65.

**RR. TTB+ .....520 €**  
 Même coin de droit que l'exemplaire du British Museum (MP. n° 205c, pl. CXIX). Semble de mêmes coins que l'exemplaire du trésor de Meydancikkale (Gülnar II, n° 2307, pl. 65).



**bgr\_325449.** Tétradrachme, c. 320-316 AC., Suse, Susiane, étalon attique, (Ar, Ø 27 mm, 9 h, 16,94 g). (pd. th. 17,28 g, 4 drachmes ou 24 oboles).  
 A/ Même description.

**R/ ΒΑΣΙΛΕΩΣ/ ΦΙΛΙΠΠΟΥ/ ΑΑ.** (du roi Philippe). Zeus aëtophore, les jambes parallèles, assis à gauche sur un siège avec dossier, nu jusqu'à la ceinture, tenant un aigle posé sur sa main droite et un long sceptre bouleté de la gauche ; les pieds reposent sur un marchepied ; dans le champ à gauche, un minuscule canthare.  
 Exemplaire sur un flan large et épais, légèrement ovale, bien centré des deux côtés. Très beau portrait d'Héraklès. Joli revers de haut relief, finement détaillé. Magnifique patine de collection ancienne avec des reflets dorés.

MPP. 214 p. 486, pl. CXX (3 ex.) - M. 84 P - Gülnar 2/-.

**RR. TTB+ .....750 €**  
 Cet exemplaire provient de la vente Burgan du 25 mars 1993, n° 20 et de MONNAIES 57, n° 84. Même coin de droit que l'exemplaire du British Museum provenant de la vente Rollin en 1911 (MP, n° 214 a, pl. CXX).





**bgr\_368571.** Tétradrachme, c. 320-316 AC., Suse, Susiane, étalon attique, (Ar, Ø 26,5 mm, 2 h, 17,05 g). (pd. th. 17,28 g, 4 drachmes ou 24 oboles). A/ Même description. R/ Même description. Exemplaire sur un flan large et ovale, légèrement décentré des deux côtés, en particulier sur la légende au revers. Belle tête d'Héraklès avec la léonté bien visible. Revers à l'usure régulière servi par une jolie patine de collection ancienne avec des reflets mordorés. M.P. 214 p. 486, pl. CXX (3 ex.) - M. 84 P - Gülnar 2/- RR. TTB .....420 €

### MACÉDOINE - ROYAUME DE MACÉDOINE - ANTIGONE LE BORGNE - (323-301 avant J.-C.)

*Monnayage au nom et au type d'Alexandre III le Grand.*



**bgr\_287618.** Tétradrachme, c. 319-315 AC., Sardes, Lydie, étalon attique, (Ar, Ø 25 mm, 5 h, 16,98 g). (pd. th. 17,28 g, 4 drachmes ou 24 oboles). A/ Même description. R/ [A]AEANAP[OY] (ITY). (d'Alexandre). Zeus aëtophore, les jambes croisées, assis à gauche sur un siège sans dossier, nu jusqu'à la ceinture, tenant un aigle posé sur sa main droite et un long sceptre bouleté de la gauche ; dans le champ à gauche, un astre à huit rais globulé. Exemplaire sur un petit flan épais, centré des deux côtés avec le grénétis visible au revers. Portrait massif avec une léonté brouillée. Patine grise avec des reflets dorés. M. 164 - M.P. 2665 a (pl. XXIX) - Cop. 858 - Th. Armenak - Gülnar 2/1790 pl. 48 - M. Thompson, Alexander's Drachm Mints, I : Sardes and Miletus, NS. 16, New York 1983, p. 19, n° 384a, pl. 19.

R. SUP .....650 €  
Cet exemplaire provient de la vente Bourgey de mars 1999. Nous avons deux variétés différentes avec l'astre et le monogramme intervertis suivant les cas. Nous n'avons pas relevé d'identité de coin pertinente pour ce type, normalement rare.



**bgr\_354307.** Drachme, c. 319-310 AC., 38, Colo-

phon, Ionie, étalon attique, (Ar, Ø 18 mm, 11 h, 4,07 g). (pd. th. 4,32 g, 6 oboles).

A/ Même description.

R/ AAEEANAP[OY] (ΓA) (Ω). (D'Alexandre). Zeus aëtophore, les jambes croisées, assis à gauche sur un siège sans dossier, nu jusqu'à la ceinture, tenant un aigle posé sur sa main droite et un long sceptre bouleté de la gauche ; dans le champ à gauche un monogramme, un autre sous le siège. Exemplaire sur un petit flan ovale bien centré à l'usure régulière. Belle tête d'Héraklès. Frappe molle au revers. Patine grise superficielle.

MP. 1786 pl. 127 - M. 900 - Gülnar 2/1102 pl. 34 - Cop. 925.

R. TTB .....280 €  
Même coin de droit que l'exemplaire du trésor de Meydancikkale (Gülnar, n° 1102, pl. 34).



**bgr\_287318.** Drachme, c. 319-305 AC., Magnésie du Méandre, Ionie, étalon attique, (Ar, Ø 17 mm, 6 h, 3,88 g). (pd. th. 4,32 g, 6 oboles).

A/ Même description.

R/ AAEEANAP[OY] (ΓO) (AI). Zeus aëtophore assis à gauche, les jambes croisées, nu jusqu'à la ceinture, tenant un aigle posé sur sa main droite et un long sceptre bouleté de la gauche ; dans le champ à gauche, un monogramme ; monogramme sous le trône.

Exemplaire sur un flan légèrement décentré au droit. Beau portrait particulier d'Héraklès. Joli revers à l'usure superficielle. Patine grise avec des reflets dorés.

MP. 1966 var. - M. - Cop. - Gülnar 2/-.

R. TTB+ .....280 €  
Cet exemplaire provient de la vente de Neuilly d'octobre 2002. Poids léger. Les deux monogrammes sont inversés par rapport à la description de M. Price et le portrait fait penser à une datation plus tardive.



**bgr\_287314.** Drachme, c. 310-301 AC., Colophon, Ionie, étalon attique, (Ar, Ø 19 mm, 1 h, 4,42 g). (pd. th. 4,32 g, 6 oboles).

A/ Même description. R/ AAEEANAP[OY] (K). (d'Alexandre). Zeus aëtophore, les jambes parallèles, assis à gauche sur un siège sans dossier, nu jusqu'à la ceinture, tenant un aigle posé sur sa main droite et un long sceptre bouleté de la gauche ; dans le champ à gauche, un monogramme ; sous le trône, un croissant, les pointes à gauche.

Exemplaire sur un flan ovale, parfaitement centré des deux côtés avec le grénétis bien visible au droit. Très beau portrait massif d'Héraklès. Très joli revers bien venu à la frappe. Belle patine grise superficielle avec des reflets dorés. Conserve une partie de son brillant de frappe et de son coupant d'origine. MP. 1826 - M. 274 - Gülnar 2/1277.

R. SUP .....380 €  
Cet exemplaire provient de la vente Schulten d'octobre 1987. Notre exemplaire présente de multiples similitudes avec des exemplaires du trésor de Gülnar II (Meydancikkale) sans que nous puissions établir de liaison de coins probante.





**bgr\_278527.** Drachme, c. 310-301 AC., 38, Ionie, Colophon, étalon attique, (Ar, Ø 18 mm, 12 h, 3,98 g). (pd. th. 4,32 g, 6 oboles).

A/ Même description. R/ ΑΑΕΞΑΝΑΡΡΟΥ/ (KA)/ Φ. (D'Alexandre). Zeus aëtophore, les jambes croisées, assis à gauche sur un siège sans dossier, nu jusqu'à la ceinture, tenant un aigle posé sur sa main droite et un long sceptre bouleté de la gauche ; dans le champ à gauche un croissant tourné à gauche ; monogramme sous le siège.

Exemplaire sur un flan large parfaitement centré des deux côtés à l'usure importante, mais parfaitement lisible et identifiable. Patine gris foncé avec des reflets métalliques. MP. 1823 pl. 128 - M. 808 - Gülnar 2/1244 pl. 37.

R. TTB .....145 €  
*Sur cet exemplaire, les pieds de Zeus reposent sur un marchepied et le sceptre long bouleté de Zeus se termine par une sorte de A (sceptre lotiforme).*



**bgr\_267398.** Drachme, c. 310-301 AC., Téos, Ionie, étalon attique, (Ar, Ø 19 mm, 12 h, 3,87 g). (pd. th. 4,32 g, 6 oboles).

A/ Anépigraphe. Tête imberbe d'Héraklès à droite, coiffée de la léonté nouée sous le cou ; grènetis circulaire perlé.

R/ ΑΑΕΞΑΝΑΡΡΟΥ// (MI)ΒΥ/ΙΙ. (d'Alexandre). Zeus aëtophore, les jambes croisées, assis à gauche sur un siège sans dossier, nu jusqu'à la ceinture, tenant un aigle posé sur sa main droite et un long sceptre bouleté de la gauche ; monogramme dans le champ à gauche ; au-dessous, lettre (pi).

Exemplaire de qualité exceptionnelle pour ce type de drachme sur un flan large et bombé, bien centré des deux côtés. Magnifique portrait de haut relief, bien venu à la frappe. Revers fantastique où tous les détails sont visibles. Très jolie patine de médaillier avec des reflets mordorés et bleutés acier. Conserve l'intégrité de son brillant de frappe et de son coupant d'origine. MP. 2303 - M. 1688 - Cop. - - Gülnar 2/957 - M. Thompson, Alexander Drachm mints II : Lampsacus and Abydos, NS 19, New York 1991 -

RR. SPL .....550 €  
 Cet exemplaire a été acquis en février 1994 puis provient de MONNAIES 51, n° 99. *Mêmes coins que l'exemplaire du British Museum (MP. 2303, pl. CXXXII, provenant de la collection Elgin, 1816) et que les exemplaires du trésor de Meydancikkale (Gülnar II, n° 957-958, pl. 30).*



**bgr\_287639.** Tétradrachme, 305-304 AC., 1141, Aké-Ptolémaïs, Phénicie, étalon attique, (Ar, Ø 26 mm, 1 h, 17,07 g). (pd. th. 17,28 g, 4 drachmes ou 24 oboles).

A/ Anépigraphe. Tête d'Héraklès à droite, coiffée de la léonté. R/ ΑΑΕΞΑΝΑΡΡΟΥ/ (I-υο). Zeus aëtophore assis à gauche sur un siège sans dossier, les jambes croisées, nu jusqu'à la ceinture, tenant un aigle posé sur sa main droite et un long sceptre bouleté de la gauche ; dans le champ à gauche, une date araméenne. Exemplaire sur un petit flan, légèrement décentré au droit sur le bas du visage d'Héraklès. Très beau portrait. Revers de haut relief bien venu à la frappe. MP. 3302 pl. XCIV - M. - - Gülnar 2/- - DCA. 738 /11 - Newell Ake 51.

RR. SUP .....750 €  
 Cet exemplaire provient de la vente Peus d'octobre 1991. *Nous n'avons pas relevé d'identité de coin pertinente pour ce type.*

### MACÉDOINE - ROYAUME DE MACÉDOINE - CASSANDRE - (319-297 avant J.-C.)

*Monnayage au nom et au type d'Alexandre III le Grand.*



**bgr\_354106.** Tétradrachme, c. 315-294 AC., Amphipolis, étalon attique, (Ar, Ø 26 mm, 3 h, 15,32 g). (pd. th. 17,28 g, 24 oboles).

A/ Même description. R/ ΑΑΕΞΑΝΑΡΡΟΥ/ Α/ (Ko). Zeus aëtophore, les jambes croisées, assis à gauche sur un siège sans dossier, nu jusqu'à la ceinture, tenant un aigle posé sur sa main droite et un long sceptre bouleté de la gauche ; dans le champ à gauche, une torche allumée ; un monogramme sous le trône.

Exemplaire à l'usure importante sur un flan ovale bien centré. M. 38 - MP. 490 - Cop. - - Th. Armenak - - Gülnar 2/-.

R. TB / TTB .....150 €  
 Poids léger.



**bgr\_346514.** Tétradrachme, 315-294 AC., Amphipolis, Macédoine, étalon thraco-macédonien, (Ar, Ø 23 mm, 12 h, 14,42 g). (pd. th. 14,40 g, 4 drachmes ou 24 oboles).  
**A/** Anépigraphe. Tête laureée de Zeus à droite.  
**R/** ΔΙΑΙΤΙ-ΙΟΥ/ (AN). Cavalier au pas à droite, tenant une palme de la main droite ; le cheval lève l'antérieur à droite ; sous le cheval, entre les antérieurs, une abeille. Exemplaire sur un petit flan ovale, bien centré des deux côtés. Magnifique patine de collection ancienne avec des reflets mordorés. M.- - Le Rider- pl. 52/278 - ANS.-.  
**R. SUP/TTB+** .....1500 €  
 Cet exemplaire provient de e-MONNAIES 1, bgr\_340726.  
 Au revers, le cavalier est stylisé.



**bgr\_284311.** Tétradrachme, c. 315-294 AC., Amphipolis, Macédoine, étalon attique, (Ar, Ø 28 mm, 12 h, 17,17 g). (pd. th. 17,28 g, 4 drachmes ou 24 oboles).  
**A/** Anépigraphe. Tête d'Héraklès à droite, coiffée de la léonté.  
**R/** ΑΛΕΞΑΝΔΡ.Υ/ Α/ (MTP). (d'Alexandre). Zeus aëtrophore, les jambes croisées, assis à gauche sur un siège sans dossier, nu jusqu'à la ceinture, tenant un aigle posé sur sa main droite et un long sceptre bouleté de la gauche ; dans le champ à gauche, une torche allumée ; sous le trône, bonnet des Dioscures surmonté d'un étoile à six rais ; trois globules à l'exergue.  
 Exemplaire sur un grand flan épais, ovale, bien centré des deux côtés avec les grénétis visibles. Beau portrait d'Héraklès, légèrement stylisé. Revers particulier. Belle patine superficielle de collection ancienne avec des reflets dorés. M. - MP. 448 - Cop. - Th. Armenak. - - Gülnar 2/219 pl. 9 (30 ex.) - Armenak 76.  
**R. TTB+** .....450 €  
 Cet exemplaire provient de la vente électronique CNG 218, n° 125. Exemplaire au portrait tout à fait inhabituel pour cet atelier avec une léonté finement détaillée. Même coin de droit que les exemplaire du trésor de Meydancikkale (Gülnar II, p. 34, n° 219-220, pl. 9).



**bgr\_306795.** Tétradrachme, c. 315-294 AC.,

Amphipolis, Macédoine, étalon attique, (Ar, Ø 26 mm, 6 h, 17,23 g). (pd. th. 17,28 g, 4 drachmes ou 24 oboles).  
**A/** Même description. **R/** ΑΛΕΞΑΝΔΡΟΥ/ Α. (d'Alexandre). Zeus aëtrophore, les jambes croisées, assis à gauche sur un siège sans dossier, nu jusqu'à la ceinture, tenant un aigle posé sur sa main droite et un long sceptre bouleté de la gauche ; dans le champ à gauche, une torche de course allumée ; un astre à huit rais sous le trône.  
 Exemplaire sur un flan large, légèrement ovale, bien centré des deux côtés avec le grénétis visible au revers. Portrait de haut relief, bien venu à la frappe. Revers de style fin et de haut relief, parfaitement frappé. Jolie patine de collection ancienne avec des reflets mordorés.  
 MP. 474 - M. 137562 - Gülnar 2/276 pl. 12 - Cop. 698.

**R. TTB+** .....450 €  
 Nous n'avons pas relevé d'identité de coin pertinente pour ce tétradrachme.



**bgr\_352377.** Unité de bronze, c. 305 AC., Amphipolis, Macédoine, étalon attique, (Ae, Ø 17 mm, 3 h, 3,08 g). (pd. th. 4,32 g).  
**A/** Même description. **R/** ΚΑΣΣΑΝΔΡ.Υ/ Α. Lion couché à droite s'appêtant à bondir. Exemplaire parfaitement centré des deux côtés sur un flan un peu court et ovale. Revers de toute beauté. Magnifique patine vert foncé et sable. BMC. - - GC. 6753 - Cop. 1140 var. - Alpha bank 880.  
**SUP** .....350 €  
 Cet exemplaire provient de MONNAIES 31, n° 45 et de la collection d'Élisabeth. Représentation inhabituelle.



**bgr\_287565.** Unité, c. 305 AC., Amphipolis, Macédoine, étalon attique, (Ae, Ø 20 mm, 5 h, 7,55 g). (pd. th. 8,64 g).  
**A/** Même description. **R/** ΒΑΣΙΛΕΩΣ/ ΚΑΣΣ[ΑΝΔΡ.Υ]/ Φ-Τ. (du roi Cassandre). Cavalier au pas à droite, couronnant son cheval ; devant le cheval, une étoile à huit rais.  
 Exemplaire sur un flan épais et ovale centré des deux côtés. Revers parfaitement identifiable. Patine marron.  
 BMC. - - GC. 6754 var. - Cop. - - Alpha bank 926.  
**TTB** .....95 €  
 Cet exemplaire provient de la vente Weil de juillet 1985. Poids lourd.





**bgr\_287566.** Unité, c. 304-297 AC., Philippi, Macédoine, étalon attique, (Ae, Ø 19,5 mm, 3 h, 5,60 g). (pd. th. 8,64 g).

A/ **Anépigraphe.** Tête laurée d'Apollon à droite, les cheveux longs tombant sur la nuque ; grænetis circulaire.

R/ **ΒΑΣΙΛΕΩΣ/ΚΑΣΣΑΝΔΡΟΥ/** (AE). (du roi Cassandre). Trépied delphien richement orné, orné d'une étoile à six rais ; monogramme dans le champ à gauche, caducée dans le champ à droite.

Exemplaire sur un flan ovale bien centré des deux côtés. Beau portrait d'Apollon. Joli revers, mais de frappe un peu molle. Jolie patine verte marbrée de rouge.

Laffaille - GC. 6755 var. - Cop. - Alpha bank 895 - BMC. -

R. TTB ..... 175 €

Cet exemplaire provient de la vente Weil de juillet 1985.

**Poids léger. Représentation inhabituelle du portrait où tous les détails de la chevelure d'Apollon sont visibles. Ce type semble plus rare que ne le laissent supposer les ouvrages généraux.**

**MACÉDOINE - ROYAUME DE  
MACÉDOINE - DÉMÉTRIUS  
POLIORCÈTE - (301-288 avant J.-C.)**

*Monnayage au nom et au type d'Alexandre III le Grand.*



**bgr\_352196.** Drachme, c. 325-323 AC., Milet, Ionie, étalon attique, (Ar, Ø 20 mm, 9 h, 4,29 g). (pd. th. 4,32 g, 6 oboles).

A/ **Anépigraphe.** Tête d'Héraklès à droite, coiffée de la léonté.

R/ **ΑΛΕΞΑΝΔΡΟΥ/ ΜΙ.** Zeus aétaphore, les jambes parallèles, assis à gauche sur un siège sans dossier, nu jusqu'à la ceinture, tenant un aigle posé sur sa main droite et un long sceptre bouleté de la gauche ; dans le champ à gauche, un foudre posé verticalement.

Exemplaire de qualité exceptionnelle pour ce type, parfaitement centré des deux côtés. Portrait merveilleux où tous les détails de la léonté sont visibles. Revers fantastique. Magnifique patine de médaillier avec des reflets dorés. Conserve l'intégralité de son brillant de frappe et de son coupant d'origine.

MP. 2088 - M. 11 - NS. 16/50.

R. FDC ..... 750 €

Cet exemplaire provient de MONNAIES 41, n° 142 et de la collection d'Élisabeth. *Exemplaire de toute beauté.*



**bgr\_287316.** Drachme, c. 301-297 AC., 38, Colophon, Ionie, étalon attique, (Ar, Ø 20 mm, 12 h, 4,21 g). (pd. th. 4,32 g, 6 oboles).

A/ **Anépigraphe.** Tête imberbe d'Héraklès à droite, coiffée de la léonté. R/ **ΑΛΕΞΑΝΔΡΟΥ.** (D'Alexandre). Zeus aétaphore, les jambes croisées, assis à gauche sur un siège sans dossier, nu jusqu'à la ceinture, tenant un aigle posé sur sa main droite et un long sceptre bouleté de la gauche ; dans le champ à gauche une tête de lion surmontant un phi tourné à gauche ; pentagramme sous le siège.

Exemplaire sur un flan large et ovale, bien centré des deux côtés avec le grænetis visible au droit. Frappe molle au revers, légèrement taché avec une patine grise supreficiale. MP. 1836 pl. CXXVIII - M. 343 - Gülnar 2/1316 pl. 38.

R. TTB+ / TTB ..... 225 €

Cet exemplaire provient de la vente Schulten d'octobre 1987. *Sur cet exemplaire, les pieds de Zeus reposent sur un marchepied et le sceptre long bouleté de Zeus se termine par une sorte de A (sceptre lotiforme). Nous n'avons pas relevé d'identité de coin pertinente.*

**MACÉDOINE - ROYAUME DE  
MACÉDOINE - DÉMÉTRIUS  
POLIORCÈTE - (294-288 avant J.-C.)**

*Monnayage au nom et au type de Démétrius.*



**bgr\_346515.** Tétradrachme, c. 292-290 AC., Pella, Macédoine, étalon attique, (Ar, Ø 28 mm, 7 h, 16,77 g). (pd. th. 17,20 g, 4 drachmes ou 24 oboles).

A/ **Anépigraphe.** Tête diadémée et cornue de Démétrius à droite. R/ **ΒΑΣΙΛΕΩΣ/ ΔΗΜΗΤΡΙΟΥ/ (ΔΙ)/ (ΑΝΙ).** (Du roi Démétrius). Poséidon nu jusqu'à la ceinture, assis à gauche sur un rocher, tenant un aplustre de la main droite et un trident de la main gauche ; monogramme sur le rocher.

Exemplaire sur un petit flan épais, parfaitement centré des deux côtés. Revers inhabituel, bien venu à la frappe. Jolie patine grise avec des reflets métalliques. A été nettoyé anciennement. CDP. 75 pl. VII/6 (A/ 63 - R/ 117) - RQEMH. 130 - Gülnar 2/2570 - GC. 6763 (850E).

RR. TTB+ ..... 2500 €

Provient de MONNAIES 34, n° 124 et de e-MONNAIES 1, bgr\_340729. Certificat d'exportation n°159308. *Même coin de droit que l'exemplaire du trésor de Meydancikkale (Gülnar II, n° 2570, pl. 74). Mêmes coins que l'exemplaire du musée d'Athènes (CDP. n° 75, pl. VII, n°6, A/ LXIII - R/ 117). Ce type est en fait beaucoup plus rare que ne le laissent supposer les ouvrages généraux.*





**bgr\_313732.** Drachme, c. 291-290 AC., Chalchis, Eubée, étalon attique, (Ar, Ø 18 mm, 1 h, 3,05 g). (pd. th. 4,30 g, oboles).

A/ **Anépigraphé.** Tête de Démétrius Poliorcète diadémée à droite, ornée de cornes de taureau.

R/ **ΒΑΣΙΛΕΥΣ / ΔΗΜΗΤΡΙΟΥ (ΑΓ).** (du roi Démétrius). Poséidon nu, debout à gauche, le pied droit posé sur un rocher, le bras droit posé sur son genou et tenant un trident de la main gauche ; dans le champ à gauche, un monogramme et au-dessous, une massue couchée.

Exemplaire sur un flan ovale et irrégulier, légèrement décentré au droit. Beau portrait de Démétrius. Joli revers bien venu à la frappe à l'usure régulière. Patine de collection ancienne avec des reflets mordorés.

CDP. 154 pl. XVI, 9 - Gülnar 2/- - GC. 6766 (550£).

RR. TB+ .....280 €  
**Poids léger. Même coin de droit que l'exemplaire de droit que celui du British Museum.**



**bgr\_287569.** Demi-unité, c. 290-288 AC., Atelier incertain, Carie, étalon attique ?, (Ae, Ø 14,5 mm, 12 h, 1,42 g).

A/ **Anépigraphé.** Tête casquée d'Athéna à droite, coiffée du casque corinthien. R/ **ΒΑ / (ΑΡ).** (roi). Proue de galère ; double hache (labrys) dans le champ à droite.

Exemplaire sur un petit flan mince centré des deux côtés. Usure très importante, mais lisible et identifiable. Patine verte et marron piquée. Laffaille- - GC. 6755 - Cop. - - Alpha bank 956 - BMC.-.

RR. TB .....125 €  
**Ce type avec la tête de Zeus semble beaucoup plus rare. C'est la première fois que nous en présentons un exemplaire.**



**bgr\_287576.** Demi-unité, c. 290-288 AC., Atelier incertain, Carie, (Ae, Ø 15,5 mm, 12 h, 2,69 g).

A/ **Anépigraphé.** Tête laurée de Zeus à droite.

R/ Même description.

Exemplaire sur un petit flan ovale, bien centré des deux côtés. Très beau portrait. Joli revers de style fin, de haut relief, bien venu à la frappe. Très belle patine vert olive foncé.

Laffaille- - GC. 6755 - Cop. - - Alpha bank 956 - BMC.-.

RR. SUP .....225 €  
**Cet exemplaire provient de la vente Schulten d'octobre 1989. Ce type avec la tête de Zeus semble beaucoup plus rare. C'est la première fois que nous en présentons un exemplaire.**

## MACÉDOINE - ROYAUME DE MACÉDOINE - INTERRÈGE - (288-277 avant J.-C.)



**bgr\_287570.** Demi-unité, c. 288-277 AC., Amphipolis, Macédoine, étalon attique, (Ae, Ø 16,5 mm, 3 h, 4,14 g). (pd. th. 4,32 g).

A/ **Anépigraphé.** Foudre vertical au centre d'un bouclier macédonien.

R/ **Β-Α, (ΒΑΣΙΛΕΥΣ).** (roi). Casque macédonien placé au-dessus d'un foudre horizontal.

Exemplaire sur un petit flan, bien centré. Joli droit. Frappe un peu molle au revers. Patine marron foncé.

Laffaille- - MP. 403 - GC. 6782 - SB. 2029 - Alpha bank 845.

R. SUP /TB+ .....125 €  
**Cet exemplaire provient de la vente Weil de juillet 1985. Le symbole sous le casque n'est pas visible, peut-être un foudre.**



**bgr\_258530.** Demi-unité, c. 288-277 AC., Amphipolis, Macédoine, étalon attique, (Ae, Ø 18 mm, 12 h, 4,51 g). (pd. th. 4,32 g).

A/ Même description. R/ **Β-Α, (ΒΑΣΙΛΕΥΣ).** (Roi). Casque macédonien placé au-dessus d'un foudre horizontal.

Exemplaire sur un flan large et ovale, complet des deux côtés. Droit à l'usure régulière. Frappe molle et un peu brouillée au revers. Belle patine marron foncé.

Laffaille- - MP. 403 - GC. 6782 - SB. 2029.

R. TTb /TB+ .....75 €  
**Le symbole sous le casque n'est pas visible, peut-être.**



**bgr\_287571.** Demi-unité, c. 288-277 AC., Atelier incertain, Asie Mineure, étalon attique, (Ae, Ø 17 mm, 1 h, 3,61 g). (pd. th. 4,32 g).

A/ **Anépigraphé.** Tête d'Héraklès de trois quarts de face à droite placée au centre d'un bouclier macédonien.

R/ **Β-Α / (HAP).** (roi). Casque macédonien ; dans le champ à droite, un caducée ; monogramme dans le champ à gauche.

Exemplaire sur un petit flan bien centré des deux côtés, légèrement bombé au droit. Représentation particulièrement au droit. Joli revers de style fin. Belle patine vert olive.

Laffaille 311 var. - MP. 2803 pl. 110 - GC. 6781 - Cop. - SB. 2301 var - AMNG. 3/- pl. 36/9.

R. TTb+ .....145 €  
**Cet exemplaire provient de la vente de Schulten d'octobre 1989. Poids léger. Au droit dans le médaillon, certains y voient le gorgoneion, d'autres une tête d'Héraklès de trois quarts de face à droite. Sur notre exemplaire, nous semblons deviner, la léonté nouée sous le cou.**

**MACÉDOINE - ROYAUME DE  
MACÉDOINE - ANTIGONE  
GONATAS - (277-239 avant J.-C.)**

**Monnayage au nom et au type d'Antigone - (270-239 avant J.-C.).**



**bgr\_371297.** Demi-unité, c. 275-250 AC., étalon attique, (Ae, Ø 15,5 mm, 3 h, 3,91 g). (pd. th. 4,32 g). A/ Monogramme placé au centre d'un bouclier macédonien. R/ BA-ΣI. (Roi). Casque macédonien vu de face ; monogramme dans le champ à droite. Exemplaire sur un flan bien centré des deux côtés à l'usure importante, lisible et identifiable. L'affaïlle- - MP. - Cop. - - GC. 6787 - Alpha bank. R. TB ..... 45 €  
*L'attribution de ce type semble incertaine et non confirmée. Cependant une attribution au règne de Philippe III semble plus probable.*



**bgr\_369442.** Tétradrachme, c. 273-271 AC., Amphipolis, Macédoine, étalon attique, (Ar, Ø 31 mm, 11 h, 17,20 g, 4 drachmes ou 24 oboles). A/ Anépigraphe. Bouclier macédonien orné de sept astres dans un double cercle ; au centre, tête de Pan tournée à gauche. R/ ΒΑΣΙΛΕΩΣ// ΑΝΤΙΓΟΝΟΥ/ ΤΙ. (Du roi Antigone). Athéna Alkidémios marchant à gauche, casquée et drapée avec l'égide, brandissant un foudre de la main droite et tenant un bouclier de la gauche ; dans le champ à gauche, un casque macédonien ; monogramme dans le champ à droite. Exemplaire sur un flan bien centré des deux côtés, Joli revers, finement détaillé à l'usure superficielle. Jolie patine de collection ancienne avec des reflets dorés. GC. 6783 var. (300€) - Cop. 1202 - Jameson - Oxford. 3260 var. - R. W. Mathisen, Antigonos Gonatas and the Silver Coinages of Macedonia circa 280-270 BC, MN.26, 1981, op. cit., p. 110-113, note 47, pl. 21-22. R. TTb+ ..... 950 €  
*Visage très particulier de Pan sur cet exemplaire, réaliste avec le lagobolon (bâton). Le bouclier macédonien est orné en décoration de symboles luni-solaire.*



**bgr\_267401.** Drachme, c. 271-265 AC., Amphipolis, Macédoine, étalon attique, (Ar, Ø 17 mm, 10 h, 3,81 g). (pd. th. 4,32 g, 6 oboles). A/ Anépigraphe. Tête barbe de Poséidon à droite

couronné de roseau. R/ ΒΑΣΙΛΕΩΣ// ΑΝΤΙΓΟΝΟΥ/ ΤΙ. (du roi Antigone). Athéna Alkidémios marchant à gauche, casquée et drapée avec l'égide, brandissant un foudre de la main droite et tenant un bouclier de la gauche ; dans le champ à gauche, un casque macédonien orné de deux palmes.

Exemplaire sur un petit flan irrégulier, légèrement bombé, parfaitement centré des deux côtés. Usure superficielle au revers, bien venu à la frappe. Jolie patine de collection ancienne. GC. 6785 (600€) - P. - Cop. 1203 - Oxford. 3262 - Alpha bank 984 - AMNG. 3/5 pl. XXXIII/26 - I. L. Merker, The Silver Coinage of Antigonos Gonatas and Antigonos Doson, MN. IX, New York, 1960, p. 39-52 - R. W. Mathisen, Antigonos Gonatas and the Silver Coinages of Macedonia circa 280-270 BC, MN.26, 1981, op. cit., p. 110-113, note 47. RRR. SUP/TTb+ ..... 1450 €  
*Cet exemplaire provient de la vente Lanz 123, 30 mai 2005, n° 200 et de MONNAIES 51, n° 106. Portrait tout à fait exceptionnel et inhabituel pour cette rarissime dénomination monétaire. Même coin de droit que l'exemplaire décrit dans l'ouvrage de H. Gaebler (AMNG. 3, p. 187, n° 5, pl. XXXIII, n° 26). I. L. Merker faisait remarquer dans MN. IX, loc. cit. p. 45 que les drachmes ont bien été frappées par Antigone Gonatas.*



**bgr\_287572.** Demi-unité, c. 250 AC., Amphipolis, Macédoine, étalon attique, (Ae, Ø 18,5 mm, 9 h, 3,56 g). (pd. th. 4,32 g). A/ Anépigraphe. Tête casquée d'Athéna, coiffée du casque corinthien. R/ B-A/ (ANTI), (ΒΑΣΙΛΕΩΣ ΑΝΤΙΓΟΝΟΥ). (roi). Pan nu marchant à droite, érigeant un trophée ; dans le champ à gauche, un bouclier macédonien ; à droite, le lagobolon ; un monogramme entre les jambes. Exemplaire sur un flan ovale, bien centré des deux côtés, légèrement bombé. Joli revers, bien venu à la frappe, de style fin. Jolie patine vert olive foncé. L'affaïlle- - SNG. Bar 484 - Cop. 1206 - Alpha bank 1020 - GC. 6789. R. TTb+ ..... 125 €  
*Cet exemplaire provient de la vente Schulten d'octobre 1988. Poids très léger. Monnayage qui semble plus rare que ne le laissent supposer les ouvrages généraux.*



267401

**MACÉDOINE -  
ROYAUME DE MACÉDOINE -  
PHILIPPE V - (221-179 avant J.-C.)**



**bgr 352374.** Didrachme, c. 188/187 - 177 AC., Pella, Macédoine, étalon attique réduit, 3<sup>e</sup> ém., (Ar, Ø 25,5 mm, 6 h, 8,36 g). (pd. th. 8,50 g, 2 drachmes ou 12 oboles).

A/ **Anépigraphé.** Tête diadémée de Philippe V à droite.

R/ **ΒΑΣΙΛΕΩΣ// ΦΙΛΙΠΠΟΥ/ (ΔΙ) (BE).** (du roi Philippe). Massue dans une couronne de chêne ; une étoile (hors champs) sous le nœud de la couronne. Exemplaire sur un flan large et irrégulier parfaitement centré des deux côtés avec le métal légèrement pincé à 4 heures. Portrait de Philippe V magnifique. Joli revers bien venu à la frappe. Jolie patine de collection ancienne.

BMC. - - GC. 6792 var. - Lockett- - P. - - Alpha bank 1055 - AMNG. 3/4 p. 190, pl. XXXIV, n° 19 - Jameson- - HC. 3 pl. XXIV/4 - A. Mamroth, Die Silbermünzen des Königs Philippos V von Makedonien, ZfN. 40 (1930), p. 277-303, n° 25.

RR. SUP ..... 3200 €

Cet exemplaire provient de la vente iNumis 5, n° 25 et de la collection d'Éliasbeth.



**bgr 267403.** Didrachme, c. 188/187 - 177 AC., Pella, Macédoine, étalon attique réduit, 3<sup>e</sup> ém., (Ar, Ø 24 mm, 12 h, 8,34 g). (pd. th. 8,50 g, 2 drachmes ou 12 oboles).

A/ Même description.

R/ Même description.

Exemplaire sur un flan ovale et irrégulier, bien centré des deux côtés. Portrait particulier de Philippe, expressif et idéalisé. Frappe un peu molle au revers avec une usure superficielle sur la massue. Patine de collection ancienne avec des reflets dorés.

BMC. - - GC. 6792 var. - Lockett- - P. - - Alpha bank 1055 - AMNG. 3/4 p. 190, pl. XXXIV, n° 19 - Jameson- - HC. 3 pl. XXIV/4 - A. Mamroth, Die Silbermünzen des Königs Philippos V von Makedonien, ZfN. 40 (1930), p. 277-303, n° 25.

RR. SUP/TTB+ ..... 2400 €

Cet exemplaire provient de la vente Argenor du 25 avril 2002, n° 46 et de MONNAIES 51, n° 109.

*Portrait tout à fait particulier et exceptionnel. Même coin de droit que l'exemplaire de la collection de l'Alpha Bank (SNG., n° 1055, pl. XLIX).*



**bgr 287577.** Demi-unité, c. 188/187-179 AC., Amphipolis, Macédoine, étalon attique réduit, (Ae, Ø 17,5 mm, 3 h, 4,06 g). (pd. th. 4,20 g).

A/ **Anépigraphé.** Tête casquée de Persée à droite, coiffée du casque Phrygien. R/ **ΒΑΣΙΛΕΩΣ// ΦΙΛΑ-ΠΠΟΥ.** (du roi Philippe). Cavalier galopant à droite. Exemplaire sur un petit flan ovale, bien centré des deux côtés. Beau portrait inhabituel de Persée. Frappe molle au revers. Patine verte.

Laffaille- - Cop. - - GC. - - SB. - - Evelpidis- - Alpha bank 1063 - SNG. Bar- - Mamaroth, ZfN 42 (1932), n° 7.

RR. TTB/TTB ..... 125 €

Cet exemplaire provient de la vente Weil de juillet 1985. *Type inhabituel. C'est la première fois que nous présentons ce type à la vente.*

**MACÉDOINE -  
ROYAUME DE MACÉDOINE -  
PERSÉE - (179-168 avant J.-C.)**



**bgr 287580.** Unité, c. 171-168 AC., Amphipolis, Macédoine, étalon attique léger ou rhodien ?, (Ae, Ø 18,5 mm, 2 h, 6,18 g). (pd. th. 8,40 g).

A/ **Anépigraphé.** Tête de Persée sous les traits du héros mythologique, coiffée d'un casque ailé orné d'un griffon ; devant un harpon. R/ **[B-A/ΠΕΡ]/ (ΓΗ)A.** Aigle debout de face sur un foudre, les ailes déployées, la tête tournée à droite. Exemplaire sur un flan ovale et épais, bien centré des deux côtés. Beau droit laissant bien apparaître le portrait de Persée et son harpon de frappe un peu molle. Joli revers avec le monogramme bien visible au revers. Jolie patine vert clair. Laffaille 322 var. - GC. 6807 var. - AMNG. 3/- - Alpha bank-.

R. TTB+ ..... 175 €

*Notre exemplaire pourrait appartenir à la première émission, lourde.*



352374



### MACÉDOINE - PROVINCE ROMAINE - (II<sup>e</sup> siècle avant J.-C.)



**bgr 344545.** Tetrobole, c. 159-148 AC., Amphipolis, Macédoine, étalon attique réduit, (Ar, Ø 14,5 mm, 3 h, 2,30 g). (pd. th. 2,83 g, 4 oboles ou 2/3 drachme).

A/ MA/KE. Bouclier macédonien sur lequel est placé horizontalement la massue d'Héraklès tournée à droite et accostée de chaque côté de la légende.

R/ (MH) – (ME)/ (IΣ). Casque macédonien vu à gauche ; derrière un trépied.

Exemplaire sur un petit flan ovale bien centré des deux côtés. Très joli droit, bien venu à la frappe, de haut relief. Beau revers de style fin. Jolie patine de collection ancienne avec des reflets dorés.

BMC. 13 - P. - SB. - GC. 1387.

RR. SUP .....330 €

*Poids léger. Au droit de notre tétrobole, la massue qui orne le bouclier macédonien se retrouve sur l'ensemble du monnayage après la bataille de Pydna. Les trois monogrammes du revers peuvent constituer des marques d'émission ou les initiales de magistrats monétaires chargés de vérifier la fabrication.*



**bgr 228901.** Unité, c. 158-149 AC., Amphipolis, Macédoine, étalon attique réduit, (Ae, Ø 21,5 mm, 6 h, 7,70 g). (pd. th. 8,10 g).

A/ Anépigraphé. Tête laurée d'Artémis Tauropolos à droite, l'arc et le carquois sur l'épaule.

R/ [A]MΦ-ITΘ/AITΩN. Deux chèvres debout sur leurs pattes arrière face à face.

Exemplaire sur un flan large, légèrement ovale et irrégulier. Beau portrait. Faiblesse de frappe au revers. Patine vert olive foncé. BMC. 36 - Cop. - GC. 1394 - SB. - AMNG. 1/34 pl. 9/9 - ANS. 114.

R. TTB/TB+ .....125 €

Cet exemplaire provient de MONNAIES 41, n° 150.

### MACÉDOINE - PROVINCE DE MACÉDOINE - PELLA - (II<sup>e</sup> - I<sup>er</sup> siècle avant J.-C.)



**bgr 275595.** Unité, c. 168-149 AC., Pella, Macédoine, étalon attique réduit, (Ae, Ø 19,5 mm, 12 h, 7,78 g). (pd. th. 8,40 g).

A/ Anépigraphé. Tête casquée d'Athéna à droite coiffée d'un casque à triple plumet.

R/ ΠΕΛΛΑ/ΑΗΞΕ (ATP), (Πελλήνη). (de Pella). Vache paissant à droite.

Exemplaire sur un petit flan épais, bien centré des deux côtés. Belle tête d'Athéna au droit. Joli revers, un peu bouché. Patine marron foncé.

BMC. - Cop. - ANS. 600 - GC. - GCT. 979 - AMNG. 3/14 pl. XXI/4.

R. TTB .....95 €

Cet exemplaire provient de la vente Weil de juillet 1985.

### MACÉDOINE - PROVINCE DE MACÉDOINE - THESSALONIQUE - (168-49 avant J.-C.)



**bgr 262453.** Unité, c. 168-60 AC., Thessalonique, Macédoine, étalon attique réduit, 6<sup>e</sup> ém., (Ae, Ø 19,5 mm, 12 h, 6,80 g). (pd. th. 8,40 g).

A/ Anépigraphé. Tête barbe et laurée de Zeus (Jupiter) à droite.

R/ ΘΕΣΣ-ΑΑ-Ο/ΝΙΚΗΣ. (de Thessalonique). Deux chèvres debout face à face, affrontées.

Exemplaire sur un petit flan épais irrégulier et échancré, bien centré des deux côtés, un peu court sur la légende. Beau petit portrait de Zeus ramassé et bien bien venu à la frappe. Usure plus prononcée au revers. Patine marron foncé. L'affaillie-var. (= coll. Pozzi 1002) - Cop. 350 - GC. - AMNG. 3/- pl. II,3 - SNG. Bar 435 - SB. 2117 - Evlepidis 1292.

R. TTB/TB+ .....85 €

Cet exemplaire provient du stock de Josiane Vedrines (1995) et de la collection du Dr. Charles Haas. Poids léger.



**bgr 354696.** Tétradrachme stéphanophore, c. 80 AC., Thessalonique, Macédoine, étalon attique réduit, (Ar, Ø 31 mm, 12 h, 17,09 g). (pd. th. 17,00 g, 4 drachmes ou 24 oboles).

A/ Tête idéalisée à droite d'Alexandre le Grand sous les traits du Dieu Zeus-Ammon cornu.

R/ AESILLAS //Q. (Aesillas questeur). Massue verticale entre un panier et une chaise de questeur ; le tout dans une couronne d'olivier.

Exemplaire sur un flan ovale, un peu court sur la légende au droit. Très beau portrait idéalisé d'Alexandre de haut relief, bien venu à la frappe. Très joli revers de style fin. Belle patine de collection ancienne avec des reflets mordorés.

SB. 2117 (= coll. Pozzi 1002) - Cop. 1330 - GC. 1463 - RQEMH. 134 - NS. 22/12 D72/1, pl. IV (1 ex.) - M.

Price, Coins of the Macedonians, pl. XVI, 84 var. - R. Fischer, Aesillas Tetradrachms, MN.30, p. 34, (A/ 6C), pl.

RR. TTB+ .....550 €

Cet exemplaire provient du stock de Philippe Saive et de la collection MG. Pour ce type, nous avons quatre états pour le coin de droit qui a été retravaillé (A/ 12 A, B, C et D). Notre exemplaire a été frappé avec le coin d'avers 12 dans sa quatrième phase de détérioration avec une cassure de coin qui se développe devant le menton et au-dessus du N de la fin de la légende de droit. Mêmes coins que l'exemplaire du musée archéologique de Sofia (n° 4271, 16,44 g).

## PÉONIE

### PÉONIE - ROYAUME DE PÉONIE - PATRAOS - (340-315 avant J.-C.)



**bgr 346516.** Tétradrachme, c. 320 AC., Péonie, étalon péonien, (Ar, Ø 22,5 mm, 2 h, 12,60 g). (pd. th. 12,50 g, 4 drachmes ou 24 oboles).

A/ *Anépigraphie*. Tête laureée d'Apollon à droite, stylisée. R/ [Π-Α-Τ-ΡΟΥ]. (de Patraos). Cavalier péonien bondissant à droite, terrassant un hoplite macédonien au sol ; massue posée verticalement sous le poitrail du cheval.

Exemplaire sur un flan irrégulier bien centré, excepté sur la légende au revers. Portrait tout à fait inhabituel. Usure superficielle au revers. Jolie patine de collection ancienne avec des reflets mordorés.

SB. - - Cop. - - GC. 1520 var. - ANS. 1025.

R. TTB+ .....650 €

Cet exemplaire provient de MONNAIES 34, n° 144 et de c-MONNAIES 1, bgr 340734. Mêmes coins que l'exemplaire de l'American Numismatic Society (ANS. 1025, pl. 38). Même coin de droit que les exemplaires de l'American Numismatic Society (ANS. 1024 et 1026). Provient du trésor péonien. Défaut de coin perceptible sur le cou de la tête d'Apollon.

### PÉONIE - ROYAUME DE PÉONIE - AUDÉOLON - (315-286 avant J.-C.)



**bgr 368587.** Tétradrachme, c. 300-286 AC., Astibus, Péonie, étalon attique, (Ar, Ø 25,5 mm, 12 h, 17,43 g).

(pd. th. 17,28 g, 6 oboles).

A/ *Anépigraphie*. Tête imberbe d'Héraklès à droite, coiffée de la léonté. R/ ΑΑΕΞΑΝΑΡΟΥ/ Μ. (d'Alexandre). Zeus aétophore, les jambes croisées, assis à gauche sur un siège sans dossier, nu jusqu'à la ceinture, tenant un aigle posé sur sa main droite et un long sceptre bouleté de la gauche ; un protomé de Pégase dans le champ à gauche, tourné à gauche ; dans le champ à gauche, un monogramme.

Exemplaire sur un petit flan ovale bien centré des deux côtés. Beau portrait/. Revers à l'usure régulière. Patine noire. MP. 656 - M. 912 - Cop. - - Gülnar 2/- - Cop. -.

R. TTB .....650 €  
Nous n'avons pas relevé d'identité de coin pertinente. Ce type semble beaucoup plus rare que ne le laissent supposer les ouvrages généraux.



**bgr 232547.** Tetrobole, c. 290 AC., atelier indéterminé, étalon péonien, (Ar, Ø 12,5 mm, 6 h, 1,81 g). (pd. th. 2,08 g, 4 oboles).

A/ *Anépigraphie*. Tête d'Athéna casquée de trois quarts de face à gauche. R/ ΑΥΔΑΛ[ΕΟΝΤΟΣ]. (d'Audoléon). Protomé de cheval bondissant à droite.

Exemplaire à l'usure très importante, mais identifiable avec un portrait singulier. Patine de collection ancienne avec une patine gris foncé.

BMC. 17 - Cop. - - GC. 1527 (140€) - ANS. 1060.

R. TB .....120 €  
Poids léger. Un graffiti devant la tête du cheval.

## ILLYRIE

### ILLYRIE - DYRRACHIUM - (IV<sup>e</sup> siècle avant J.-C.)



**bgr 275632.** Statère, c. 350-300 AC., Dyrrachium, Illyrie, étalon corinthien, (Ar, Ø 23 mm, 10 h, 8,34 g). (pd. th. 8,64 g, 3 drachmes ou 18 oboles).

A/ Pégase volant à droite. R/ Lettre renversée. Σ. Tête d'Athéna à droite coiffée du casque corinthien ; derrière, une massue posée verticalement ; au-dessus du casque, un petit dauphin passant à droite.

Exemplaire sur un flan large et ovale, parfaitement centré des deux côtés. Beau Pégase avec le métal légèrement piqué sous les jambes. Très joli revers bien venu à la frappe. Belle patine avec des reflets dorés. BMC. 4 - GC. 1894 var - Lockett 2224 - SB. 3884 - P. 1737 var.

RR. TTB .....450 €

Cet exemplaire provient de la vente Bourge de juin 1989. Ce type semble plus rare que ne le laissent supposer les ouvrages généraux. C'est la première fois que nous proposons ce type à la vente.



**bgr\_275634.** Drachme, c. 229-100, Dyrrachium, Illyrie, étalon illyrien ou romain, (Ar, Ø 20 mm, 2 h, 3,30 g). (6 oboles).

A/ Vache à droite, allaitant un veau agenouillé à gauche ; dans le champ à gauche, un épi de blé ; à droite, une torche ; au-dessus, les chapeaux des Dioscures.

R/ ΔΥΡ/ ΦΙΛ/ΛΙ/Α. (Dyrrachium/ Phillia). Double carré linéaire à double compartiments ornés et décorés, (jardin d'Alcinoüs).

Exemplaire sur un flan large et ovale, bien centré des deux côtés. Beau droit avec un petit écrasement de frappe à l'usure superficielle. Joli revers bien venu à la frappe. Patine superficielle avec des reflets dorés.

BMC. 126 - Cop. - Hirsch - Dewing - GC. - CEKA Hasan, Questions de numismatiques illyriennes, Tirana 1972, p. 196, n° 361.

R. TTB+ ..... 320 €

Cet exemplaire provient de Müller (Solingen) de septembre 1991. Petit écrasement au droit sur la torche. D'après E. Babelon, *Traité, op. cit., p. 184, l'étalon des espèces postérieures à 229 avant J.-C. serait romain plutôt qu'illyrien basé sur le victoriat.*



**bgr\_365527.** Drachme, c. 229-100, Dyrrachium, Illyrie, étalon illyrien ou romain, (Ar, Ø 17,5 mm, 12 h, 3,05 g). (pd. th. 3,38 g, 6 oboles).

A/ Vache à droite, allaitant un veau agenouillé à gauche surmonté du nom du magistrat monétaire et d'une couronne ; dans le champ à droite, un trépied.

R/ ΔΥΡ/ ΚΑΕΙ/ΤΟΠΙ/ΟΥ. (Dyrrachium/ Cleitorioy). Double carré linéaire à double compartiments ornés et décorés, (jardin d'Alcinoüs).

Exemplaire sur un petit flan ovale et irrégulier, bien des deux côtés sur les légendes. Très joli droit avec le trépied bien visible. Joli revers. Patine de collection ancienne avec des reflets dorés.

BMC. - Cop. - Hirsch - Dewing - GC. - CEKA Hasan, Questions de numismatiques illyriennes, Tirana 1972, p. 190, n° 95.

R. TTB+ ..... 150 €

D'après E. Babelon, *Traité, op. cit., p. 184, l'étalon des espèces postérieures à 229 avant J.-C. serait romain plutôt qu'illyrien basé sur le victoriat.*



**bgr\_326582.** Drachme, c. 229-100, Dyrrachium, Illyrie, étalon illyrien ou romain, (Ar, Ø 21 mm, 11 h, 3,10 g).

(pd. th. 3,38 g, 6 oboles).

A/ Vache à droite, allaitant un veau agenouillé à gauche surmonté du magistrat monétaire et d'un aigle tourné à droite ; à l'exergue, un lévrier courant à droite.

R/ ΔΥΡ/ ΦΙΛΟΔΑ/ΜΟΥ/ΔΡΟΥ. (Dyrrachium/ Philodamoudros). Double carré linéaire à double compartiments ornés et décorés, (jardin d'Alcinoüs). Exemplaire sur un flan large et ovale, parfaitement centré de s deux côtés avec les grénets complets. Droit à l'usure régulière. Joli revers de style fin. Patine grise superficielle.

BMC. 131 - Cop. - Hirsch - Dewing - GC. - CEKA Hasan, Questions de numismatiques illyriennes, Tirana 1972, p. 196, n° 362.

INÉDIT. TTB ..... 280 €  
D'après E. Babelon, *Traité, op. cit., p. 184, l'étalon des espèces postérieures à 229 avant J.-C. serait romain plutôt qu'illyrien basé sur le victoriat. Semble complètement inédit avec ce nom de magistrat monétaire.*



**bgr\_326561.** Drachme, c. 229-100, Dyrrachium, Illyrie, étalon illyrien ou romain, (Ar, Ø 17 mm, 3 h, 3,07 g). (6 oboles).

A/ Vache à droite, allaitant un veau agenouillé à gauche surmonté du magistrat monétaire et d'un aigle tourné à droite.

R/ (Dyrrachium). Double carré linéaire à double compartiments ornés et décorés, (jardin d'Alcinoüs).

Exemplaire sur un petit flan ovale et irrégulier, décentré sur la légende au revers avec un petit écrasement de flan. Patine grise superficielle.

BMC. - Cop. - Hirsch - Dewing - GC. - CEKA Hasan, Questions de numismatiques illyriennes, Tirana 1972, p. 196, n°353-363 var.

R. TB+ ..... 175 €

Imitation. Le nom du magistrat est illisible au revers. D'après E. Babelon, *Traité, op. cit., p. 184, l'étalon des espèces postérieures à 229 avant J.-C. serait romain plutôt qu'illyrien basé sur le victoriat.*



**bgr\_326566.** Drachme, c. 229-100, Dyrrachium, Illyrie, étalon illyrien ou romain, (Ar, Ø 18 mm, 12 h, 2,93 g). (6 oboles).

A/ Même description. R/ Même description.

Exemplaire sur un petit flan ovale, bien centré des deux côtés à l'usure importante, mais parfaitement lisible et identifiable. Patine grise superficielle.

BMC. - Cop. - Hirsch - Dewing - GC. - CEKA Hasan, Questions de numismatiques illyriennes, Tirana 1972, p. 187-199 -.

R. TB+ ..... 175 €

Poids léger. Imitation. Légende rétrograde au revers. D'après E. Babelon, *Traité, op. cit., p. 184, l'étalon des espèces postérieures à 229 avant J.-C. serait romain plutôt qu'illyrien basé sur le victoriat.*





**bgr 326567.** Drachme, c. 229-100, Dyrrachium, Illyrie, étalon illyrien ou romain, (Ar, Ø 18 mm, 12 h, 4,33 g). (6 oboles).

A/ Même description. R/ Même description. Exemplaire sur un petit flan épais, décentré au revers, à l'usure importante, mais identifiable. Droit stylisé. Légende dégénérée au revers. Patine grise superficielle. BMC.- - Cop.- - Hirsch- - Dewing- - GC. 1890 var - A. Maier, Die Silberprägung von Apollonia und Dyrrachium, NZ, 1908, p. 1-33, n° 176 - CEKA Hasan, Questions de numismatiques illyriennes, Tirana 1972, p. 181, n° 392. R. TTB+ ..... 175 €  
*Poids très lourd. Imitation barbare. Légende dégénérée au revers. D'après E. Babelon, Traité, op. cit., p. 184, l'étalon des espèces postérieures à 229 avant J.-C. serait romain plutôt qu'illyrien basé sur le victoriat.*

### ILLYRIE - DYRRACHIUM - (III<sup>e</sup> - II<sup>e</sup> siècle avant J.-C.)



**bgr 326575.** Drachme, c. 229-100, Dyrrachium, Illyrie, étalon illyrien ou romain, (Ar, Ø 19 mm, 3 h, 3,30 g). (pd. th. 3,38 g, 6 oboles).

A/ Vache à droite, allaitant un veau agenouillé à gauche surmonté d'un aigle tourné à droite debout sur un foudre. R/ AYP/ ME/NEK/KA. (Dyrrachium/ Menekka). Double carré linéaire à double compartiments ornés et décorés (jardin d'Alcinoüs).

Exemplaire sur un flan irrégulier, bien centré des deux côtés. Joli droit bien venu à la frappe. Revers légèrement stylisé bien venu à la frappe. Belle patine de collection ancienne. BMC.- - Cop.- - Hirsch- - Dewing- - GC. 1890 var - A. Maier, Die Silberprägung von Apollonia und Dyrrachium, NZ, 1908, p. 1-33, n° 296 - CEKA Hasan, Questions de numismatiques illyriennes, Tirana 1972, p. 192, n° 166.

R. TTB+ ..... 280 €  
*Pour le monnayage de Dyrrachium, nous avons d'après les travaux de Ceka en 1972, 461 types de drachmes différents en fonction des noms associés. Cette combinaison, Meniskos/ Donysios, n° 320 appartient à une série qui comprend seize magistrats (Ceka, n° 316 à 331).*



**bgr 326580.** Drachme, c. 229-100, Dyrrachium, Illyrie, étalon illyrien ou romain, (Ar, Ø 19 mm, 2 h, 3,29 g). (pd. th. 3,38 g, 6 oboles).

A/ Vache à droite, allaitant un veau agenouillé à gauche ; épi de blé dans le champ à droite ; à l'exergue, une grappe de raisin. R/ AYP/ AA/MH/NOE. (Dyrrachium/ Daménos).

Double carré linéaire à double compartiments ornés et décorés (jardin d'Alcinoüs).

Exemplaire sur un flan large et irrégulier bien centré. Joli droit de style fin. Revers bien venu à la frappe. Patine grise superficielle avec des reflets dorés.

BMC.- - Cop.- - Hirsch- - Dewing- - GC. 1890 var - A. Maier, Die Silberprägung von Apollonia und Dyrrachium, NZ, 1908, p. 1-33, n° 176 - CEKA Hasan, Questions de numismatiques illyriennes, Tirana 1972, p. 181, n° 392.

R. TTB+ ..... 250 €  
*Pour le monnayage de Dyrrachium, nous avons d'après les travaux de Ceka en 1972, 461 types de drachmes différents en fonction des noms associés. Cette combinaison, Kietos/ Daménos, n° 276 appartient à une série qui comprend onze magistrats (Ceka, n° 275 à 285).*



**bgr 326581.** Drachme, c. 229-100, Dyrrachium, Illyrie, étalon illyrien ou romain, (Ar, Ø 17 mm, 12 h, 3,14 g). (pd. th. 3,38 g, 6 oboles).

A/ Vache à droite, allaitant un veau agenouillé à gauche.

R/ Incus. Exemplaire sur un petit flan ovale bien centré avec un plat de frappe au droit. Jolie patine.

BMC.- - Cop.- - Hirsch- - Dewing- - GC. 1890 var - A. Maier, Die Silberprägung von Apollonia und Dyrrachium, NZ, 1908, p. 1-33, n° - CEKA Hasan, Questions de numismatiques illyriennes, Tirana 1972, p. 316-332.

R. TTB ..... 195 €  
*Pour le monnayage de Dyrrachium, nous avons d'après les travaux de Ceka en 1972, 461 types de drachmes différents en fonction des noms associés.*



**bgr 326570.** Drachme, c. 229-100, Dyrrachium, Illyrie, étalon illyrien ou romain, (Ar, Ø 17 mm, 3 h, 3,26 g). (pd. th. 3,38 g, 6 oboles).

A/ Même description. R/ AYP/ AIO/NY/ΣIOY. (Dyrrachium/ Dionysios). Double carré linéaire à double compartiments ornés et décorés (jardin d'Alcinoüs).

Exemplaire sur un petit flan ovale, bien centré des deux côtés. Usure régulière au revers. patine grise de collection ancienne. BMC.- - Cop.- - Hirsch- - Dewing- - GC. 1890 var - A. Maier, Die Silberprägung von Apollonia und Dyrrachium, NZ, 1908, p. 1-33, n° 201 - CEKA Hasan, Questions de numismatiques illyriennes, Tirana 1972, p. 195, n° 320.

R. TTB ..... 175 €  
*Pour le monnayage de Dyrrachium, nous avons d'après les travaux de Ceka en 1972, 461 types de drachmes différents en fonction des noms associés. Cette combinaison, Meniskos/ Donysios, n° 320 appartient à une série qui comprend seize magistrats (Ceka, n° 316 à 331).*



**bgr\_326559.** Drachme, c. 229-100, Dyrrachium, Illyrie, étalon illyrien ou romain, (Ar, Ø 18 mm, 12 h, 3,43 g). (pd. th. 3,38 g, 6 oboles).

A/ Même description.

R/ ΔΥΡ/ ΦΑΛΛΑΚΡΙΩΝΟΣ. (Dyrrachium/ Phalakrionos). Double carré linéaire à double compartiments ornés et décorés (jardin d'Alcinoüs).

Exemplaire sur un flan large et ovale, bien centré des deux côtés à l'usure importante, mais parfaitement lisible et identifiable. Patine gris superficielle.

BMC. - Cop. - Hirsch - Dewing - GC. 1890 var - A. Maier, Die Silberprägung von Apollonia und Dyrrachium, NZ, 1908, p. 1-33, n° 491 -CEKA Hasan, Questions de numismatiques illyriennes, Tirana 1972, p. 190, n° 108.

R. TTB+ .....175 €

Pour le monnayage de Dyrrachium, nous avons d'après les travaux de Ceka en 1972, 461 types de drachmes différents en fonction des noms associés. Cette combinaison, Aphrodisios/ Phalakrionos, n° 108 appartient à une série qui comprend deux magistrats (Ceka, n° 107 et 108).

### ILLYRIE - APOLLONIA - (III<sup>e</sup> - II<sup>e</sup> siècle avant J.-C.)



**bgr\_326548.** Drachme, c. 229-100, Apollonia, Illyrie, étalon illyrien ou romain, (Ar, Ø 18 mm, 9 h, 3,19 g). (pd. th. 3,38 g, 6 oboles).

A/ Vache à gauche, allaitant un veau agenouillé à droite.

R/ ΑΠΟΛΛ/ ΧΑΙΡΕΛΟΣ. (Apollonia / Chairélos). Double carré linéaire à double compartiments ornés et décorés, (jardin d'Alcinoüs).

Exemplaire sur un flan large, parfaitement centré au droit, légèrement décentré au revers. Joli droit de style fin. Revers bien venu à la frappe. Patine grise superficielle avec des reflets dorés.

BMC. 19 - Cop. - Hirsch - Dewing - GC. 1878 var - A. Maier, Die Silberprägung von Apollonia und Dyrrachium, NZ, 1908, p. 1-33, n° 99 -CEKA H., Questions de numismatique Illyrienne, Tirana, 1972, p. 186, n° 91.

R. TTB+ .....320 €

D'après E. Babelon, *Traité, op. cit., p. 184, l'étalon des espèces postérieures à 229 avant J.-C. serait romain plutôt qu'illyrien basé sur le victoriat.*



**bgr\_326583.** Drachme, c. 229-100, Apollonia, Illyrie, étalon illyrien ou romain, (Ar, Ø 19 mm, 12 h,

3,53 g). (pd. th. 3,38 g, 6 oboles).

A/ Même description.

R/ ΑΠΟΛΛ. (Apollonia). Double carré linéaire à double compartiments ornés et décorés, (jardin d'Alcinoüs).

Exemplaire sur un flan large, bien centré au droit avec le grénétis visible, décentré au revers à l'usure régulière. Patine grise superficielle.

BMC. - Cop. - Hirsch - Dewing - GC. 1878 var - A. Maier, Die Silberprägung von Apollonia und Dyrrachium, NZ, 1908, p. 1-33, -CEKA H., Questions de numismatique Illyrienne, Tirana, 1972, p. 186, -.

R. TTB .....250 €

*Imitation barbare. Légendes rétrogrades. D'après E. Babelon, Traité, op. cit., p. 184, l'étalon des espèces postérieures à 229 avant J.-C. serait romain plutôt qu'illyrien basé sur le victoriat.*



**bgr\_326563.** Drachme, c. 229-100, Apollonia, Illyrie, étalon illyrien ou romain, (Ar, Ø 17,5 mm, 11 h, 3,38 g). (pd. th. 3,38 g, 6 oboles).

A/ Vache à gauche, allaitant un veau agenouillé à droite ; une proue de navire à gauche à l'exergue.

R/ ΑΠΟΛΛ/ ΞΕΝΟΦΑΝΤΟΥ. (Apollonia / Xenophantos). Double carré linéaire à double compartiments ornés et décorés, (jardin d'Alcinoüs).

Exemplaire sur un flan parfaitement centré des deux côtés. Frappe molle au droit. Joli revers de style fin, un peu court sur la légende. Patine grise superficielle.

BMC. - Cop. - Hirsch - Dewing - GC. 1878 var - A. Maier, Die Silberprägung von Apollonia und Dyrrachium, NZ, 1908, p. 1-33, n° 79 -CEKA H., Questions de numismatique Illyrienne, Tirana, 1972, p. 186, n° 111.

R. TTB .....195 €

D'après E. Babelon, *Traité, op. cit., p. 184, l'étalon des espèces postérieures à 229 avant J.-C. serait romain plutôt qu'illyrien basé sur le victoriat.*



**bgr\_326586.** Drachme, c. 229-100, Apollonia, Illyrie, étalon illyrien ou romain, (Ar, Ø 20 mm, 4 h, 2,95 g). (pd. th. 3,38 g, 6 oboles).

A/ Vache à gauche, allaitant un veau agenouillé à droite.

R/ ΑΠΟΛΛ/ ΑΥΞΑΝΙΑ. (Apollonia / Lisania). Double carré linéaire à double compartiments ornés et décorés, (jardin d'Alcinoüs).

Exemplaire sur un flan très large et ovale, bien centré des deux côtés. Joli droit à l'usure régulière. Revers bien venu à la frappe. Patine de collection ancienne.

BMC. - Cop. - Hirsch - Dewing - GC. 1878 var - A. Maier, Die Silberprägung von Apollonia und Dyrrachium, NZ, 1908, p. 1-33, n° 59 -CEKA H., Questions de numismatique Illyrienne, Tirana, 1972, p. 185, n° 75.

R. TTB .....195 €

Poids léger. D'après E. Babelon, *Traité, op. cit., p. 184, l'étalon des espèces postérieures à 229 avant J.-C. serait romain plutôt qu'illyrien basé sur le victoriat.*



**bgr 326549.** Drachme, c. 229-100, Apollonia, Illyrie, étalon illyrien ou romain, (Ar, Ø 18 mm, 12 h, 3,08 g). (pd. th. 3,38 g, 6 oboles).

A/ Même description. R/  $\Lambda\text{I}\text{I}\text{O}\Lambda/\text{E}\text{P}\text{H}\text{I}\text{K}\Lambda/\Delta\text{O}\text{I}\text{Y}$ . (Apollonia / Epikadios). Double carré linéaire à double compartiments ornés et décorés, (jardin d'Alcinoüs).

Exemplaire sur un flan large et ovale, parfaitement centré des deux côtés. Frappe molle au droit. Joli revers de style fin. Patine grise superficielle.

BMC. - Cop. - Hirsch - Dewing - GC. 1878 var - A. Maier, Die Silberprägung von Apollonia und Dyrrachium, NZ, 1908, p. 1-33, n° 38 - CEKA H., Questions de numismatique Illyrienne, Tirana, 1972, p. 184, n° 3.

R. TTB ..... 175 €  
D'après E. Babelon, *Traité, op. cit.*, p. 184, l'étalon des espèces postérieures à 229 avant J.-C. serait romain plutôt qu'illyrien basé sur le victoriat.



**bgr 326552.** Drachme, c. 229-100, Apollonia, Illyrie, étalon illyrien ou romain, (Ar, Ø 17 mm, 3 h, 3,43 g). (pd. th. 3,38 g, 6 oboles).

A/ Même description. R/  $\Lambda\text{I}\text{I}\text{O}\Lambda/\text{A}\text{N}\Delta\text{I}\text{P}\text{I}\text{E}\text{K}\text{O}\text{Y}$ . (Apollonia / Andriskos). Double carré linéaire à double compartiments ornés et décorés, (jardin d'Alcinoüs).

Exemplaire sur un petit flan ovale un peu court sur les légendes avec le grénétis visible au droit. Avers bien venu à la frappe. Revers de frappe un peu molle. Patine grise superficielle.

BMC. - Cop. - Hirsch - Dewing - GC. 1878 var - A. Maier, Die Silberprägung von Apollonia und Dyrrachium, NZ, 1908, p. 1-33, n° 13 - CEKA H., Questions de numismatique Illyrienne, Tirana, 1972, p. 186, n° 83.

R. TTB ..... 175 €  
Monogramme de Dyrrachium au droit à l'exergue. D'après E. Babelon, *Traité, op. cit.*, p. 184, l'étalon des espèces postérieures à 229 avant J.-C. serait romain plutôt qu'illyrien basé sur le victoriat.



**bgr 326584.** Drachme, c. 229-100, Apollonia, Illyrie, étalon illyrien ou romain, (Ar, Ø 19,5 mm, 10 h, 2,86 g). (pd. th. 3,38 g, 6 oboles).

A/ Même description. R/  $\Lambda\text{I}\text{I}\text{O}\Lambda/\text{A}\text{Y}\text{T}\text{O}\text{B}\text{O}\text{Y}/\Delta\text{O}\text{Y}$ . (Apollonia / Autobouloy). Double carré linéaire à double compartiments ornés et décorés, (jardin d'Alcinoüs).

Exemplaire sur un flan très large, bien centré des deux côtés avec les grénétis visibles à l'usure régulière. Patine grise superficielle.

BMC. 19 - Cop. - Hirsch - Dewing - GC. 1878 var - A. Maier, Die Silberprägung von Apollonia und Dyrrachium, NZ, 1908, p. 1-33, n° 31 - CEKA H., Questions de numismatique Illyrienne, Tirana, 1972, p. 186, n° 88.

R. TTB ..... 175 €  
Poids léger. D'après E. Babelon, *Traité, op. cit.*, p. 184, l'étalon des espèces postérieures à 229 avant J.-C. serait romain plutôt qu'illyrien basé sur le victoriat.



**bgr 365681.** Drachme, c. 229-100, Apollonia, Illyrie, étalon illyrien ou romain, (Ar, Ø 17 mm, 6 h, 3,35 g). (pd. th. 3,38 g, 6 oboles).

A/ Même description.

R/  $\Lambda\text{I}\text{I}\text{O}\Lambda/\text{X}\Lambda\text{I}/\text{P}\text{H}/\Delta\text{O}\Sigma$ . (Apollonia / Chairélos). Double carré linéaire à double compartiments ornés et décorés, (jardin d'Alcinoüs).

Exemplaire sur un flan bien centré des deux côtés. Joli droit de style fin à l'usure régulière. Revers bien venu à la frappe. Patine grise superficielle avec des reflets dorés.

BMC. 19 - Cop. - Hirsch - Dewing - GC. 1878 var - A. Maier, Die Silberprägung von Apollonia und Dyrrachium, NZ, 1908, p. 1-33, n° 99 - CEKA H., Questions de numismatique Illyrienne, Tirana, 1972, p. 186, n° 91.

R. TTB ..... 175 €  
D'après E. Babelon, *Traité, op. cit.*, p. 184, l'étalon des espèces postérieures à 229 avant J.-C. serait romain plutôt qu'illyrien basé sur le victoriat.



**bgr 365682.** Drachme, c. 229-100, Apollonia, Illyrie, étalon illyrien ou romain, (Ar, Ø 17,5 mm, 12 h, 3,44 g). (pd. th. 3,38 g, 6 oboles).

A/ Même description.

R/  $\Lambda\text{I}\text{I}\text{O}\Lambda/\text{A}\text{N}\Delta\text{I}\text{P}\text{I}\text{E}/\text{K}\text{O}\text{Y}$ . (Apollonia / Andriskos). Double carré linéaire à double compartiments ornés et décorés, (jardin d'Alcinoüs).

Exemplaire sur un petit flan ovale bien centré des deux côtés. Avers bien venu à la frappe. Revers de frappe un peu molle. Patine grise de collection ancienne.

BMC. - Cop. - Hirsch - Dewing - GC. 1878 var - A. Maier, Die Silberprägung von Apollonia und Dyrrachium, NZ, 1908, p. 1-33, n° 13 - CEKA H., Questions de numismatique Illyrienne, Tirana, 1972, p. 186, n° 83.

R. TTB ..... 175 €  
Monogramme de Dyrrachium au droit à l'exergue. D'après E. Babelon, *Traité, op. cit.*, p. 184, l'étalon des espèces postérieures à 229 avant J.-C. serait romain plutôt qu'illyrien basé sur le victoriat.





**bgr\_326543.** Drachme, c. 229-100, Apollonia, Illyrie, étalon illyrien ou romain, (Ar, Ø 15,5 mm, 2 h, 3,42 g). (pd. th. 3,38 g, 6 oboles ou victoriat).

A/ Mème description. R/ ΑΠΟΛΛΑ ΔΑΜΟΦΟΝΤΟΣ. (Apollonia / Damophontos). Double carré linéaire à double compartiments ornés et décorés, (jardin d'Alcinous) ; grénets lisibles. Exemplaire sur un petit flan bien centré des deux côtés court sur la légende de revers. Joli droit de style fin. Revers plus ramassé. Patine grise superficielle. BMC. - - Cop. - - Hirsch - - Dewing - - GC. 1878 var - A. Maier, Die Silberprägung von Apollonia und Dyrrachium, NZ, 1908, p. 1-33, n° 36 - H. Ceka., Questions de numismatique Illyrienne, Tirana, 1972, p. 187, n° 115.

R. TTB .....150 €  
D'après E. Babelon, *Traité, op. cit., p. 184, l'étalon des espèces postérieures à 229 avant J.-C. serait romain plutôt qu'illyrien basé sur le victoriat. L'exemplaire de MONNAIES 47, n° 71 s'est vendu 370€.*



**bgr\_326546.** Drachme, c. 229-100, Apollonia, Illyrie, étalon illyrien ou romain, (Ar, Ø 19 mm, 5 h, 3,19 g). (pd. th. 3,38 g, 6 oboles).

A/ Mème description. R/ ΑΠΟΛΛΑ ΑΥΤΟΒΟΥΛΟΥ. (Apollonia / Autobouloy). Double carré linéaire à double compartiments ornés et décorés, (jardin d'Alcinous). Exemplaire sur un flan large, irrégulier et ovale, légèrement décentré avec les grénets visibles. Joli droit. Frappe un peu molle au revers. Patine grise superficielle. BMC. 19 - Cop. - - Hirsch - - Dewing - - GC. 1878 var - A. Maier, Die Silberprägung von Apollonia und Dyrrachium, NZ, 1908, p. 1-33, n° 31 - CEKA H., Questions de numismatique Illyrienne, Tirana, 1972, p. 186, n° 88.

R. TTB .....150 €  
D'après E. Babelon, *Traité, op. cit., p. 184, l'étalon des espèces postérieures à 229 avant J.-C. serait romain plutôt qu'illyrien basé sur le victoriat.*



**bgr\_330131.** Drachme, c. 229-100, Apollonia, Illyrie, étalon illyrien ou romain, (Ar, Ø 17 mm, 9 h, 2,15 g). (pd. th. 3,38 g, 6 oboles).

A/ Vache à gauche, allaitant un veau agenouillé à droite ; une proue de galère tournée à gauche à l'exergue.

R/ ΑΠΟΛΛΑ ΑΠΟΛΛΑ ΞΕΝΟΦΑΝΤΟΥ. (Apollonia / Xenophantos). Double carré linéaire à double compartiments ornés et décorés, (jardin d'Alcinous).

Exemplaire sur un petit flan mince bien centré et identifiable à l'usure régulière. Patine avec des reflets dorés.

BMC. - Cop. - - Hirsch - - Dewing - - GC. 1878 var - A. Maier, Die Silberprägung von Apollonia und Dyrrachium, NZ,

1908, p. 1-33, n° 79 - CEKA H., Questions de numismatique Illyrienne, Tirana, 1972, p. 186, n° 111.

R. TTB .....150 €  
Poids excessivement léger. D'après E. Babelon, *Traité, op. cit., p. 184, l'étalon des espèces postérieures à 229 avant J.-C. serait romain plutôt qu'illyrien basé sur le victoriat.*



**bgr\_346162.** Drachme, c. 229-100, Apollonia, Illyrie, étalon illyrien ou romain, (Ar, Ø 19 mm, 9 h, 2,95 g). (pd. th. 3,38 g, 6 oboles).

A/ Vache à gauche, allaitant un veau agenouillé à droite. R/ ΑΠΟΛΛΑ ΑΥΤΟΒΟΥΛΟΥ. (Apollonia / Autobouloy). Double carré linéaire à double compartiments ornés et décorés, (jardin d'Alcinous).

Exemplaire sur un flan très large, bien centré des deux côtés avec les grénets visibles à l'usure régulière. Patine grise superficielle.

BMC. 19 - Cop. - - Hirsch - - Dewing - - GC. 1878 var - A. Maier, Die Silberprägung von Apollonia und Dyrrachium, NZ, 1908, p. 1-33, n° 31 - CEKA H., Questions de numismatique Illyrienne, Tirana, 1972, p. 186, n° 88.

R. TTB .....150 €  
Poids léger. D'après E. Babelon, *Traité, op. cit., p. 184, l'étalon des espèces postérieures à 229 avant J.-C. serait romain plutôt qu'illyrien basé sur le victoriat.*



**bgr\_346163.** Drachme, c. 229-100, Apollonia, Illyrie, étalon illyrien ou romain, (Ar, Ø 17,5 mm, 3 h, 3,05 g). (pd. th. 3,38 g, 6 oboles ou victoriat).

A/ Mème description. R/ ΑΠΟΛΛΑ ΕΠΙΚΑΔΟΥ. (Apollonia / Epikadon). Double carré linéaire à double compartiments ornés et décorés, (jardin d'Alcinous) ; grénets lisibles. Exemplaire sur un petit flan bien centré des deux côtés. Joli droit. Revers de style fin bien venu à la frappe. Patine grise superficielle.

BMC. - Cop. - - Hirsch - - Dewing - - GC. 1878 var - A. Maier, Die Silberprägung von Apollonia und Dyrrachium, NZ, 1908, p. 1-33, n° 38 - H. Ceka., Questions de numismatique Illyrienne, Tirana, 1972, p. 184, n° 3.

R. TTB .....150 €  
D'après E. Babelon, *Traité, op. cit., p. 184, l'étalon des espèces postérieures à 229 avant J.-C. serait romain plutôt qu'illyrien basé sur le victoriat. L'exemplaire de MONNAIES 47, n° 71 s'est vendu 370€.*



## ÉPIRE

### ÉPIRE - AMBRACIE - (360-338 avant J.-C.)



**bgr 275638.** Statère, c. 340 AC, Ambracie, Épire, étalon corinthien, (Ar, Ø 21 mm, 11 h, 8,28 g). (pd. th. 8,64 g, 3 drachmes ou 18 oboles).

A/ A. Pégase volant à droite. R/ AP /AI. Tête d'Athéna à gauche, coiffée du casque corinthien ; derrière, une grappe de raisin au-dessus d'une coupe.

Exemplaire sur un flan large et ovale, irrégulier, légèrement échancré à 6 heures au revers, bien centré des deux côtés. Joli Pégase au droit à l'usure régulière. Beau revers, bien venu à la frappe. Patine de collection ancienne avec des reflets dorés. BMC. - - B. traité- Delepiepierre- - SB. - - Cop. - - O. E. Ravel, The Colts of Ambracia, NNM. 37, New York, 1928.

RR. TTB ..... 380 €  
Cet exemplaire provient de la vente de la maison Platt de mars 1984. Statère corinthien.

### ÉPIRE - AMBRACIE - (238-168 avant J.-C.)



**bgr 275642.** Unité, c. 238-168 AC., Ambracie, Épire, (Ae, Ø 21,5 mm, 9 h, 6,30 g).

A/ Anépigraphe. Tête laureée d'Apollon à droite, les cheveux longs tombant sur la nuque. R/ [A]-M/[B]-P. (Ambracie). Apollon nu marchant à droite, tenant un arc de la main droite et tirant une flèche de la main gauche de son carquois. Exemplaire sur un flan ovale et épais bien centré. Belle tête d'Apollon au droit. Frappe faible sur la légende au revers avec une usure plus importante. Patine verte granuleuse. BMC. 26 pl. 18/4 - GC. 1967.

R. TTB /TB+ ..... 65 €  
Cet exemplaire provient de la vente Weil de juillet 1985.

### ÉPIRE - LIGUE ÉPIROTE - (III<sup>e</sup> - I<sup>er</sup> siècle avant J.-C.)



**bgr 368611.** Drachme, c. 196-168 AC, Dodone,

Épire, étalon épirote, (Ar, Ø 21 mm, 12 h, 4,60 g). (pd. th. 5,00 g, 6 oboles).

A/ Tête de Zeus de Dodone à droite couronnée d'épis, accosté de deux monogrammes ; grénétis circulaire perlé. R/ AΠEI//ΠΩΤAN. (des Épirotes). Aigle debout à droite sur un foudre ; le tout dans une couronne de chêne.

Exemplaire sur un flan large, ovale et irrégulier centré des deux côtés avec le grénétis visible au droit. Beau portrait de Zeus au droit, avec une faiblesse de frappe dans la chevelure. Joli revers de style fin. Belle patine de collection ancienne avec des reflets dorés.

BMC. 24 - GC. 1996 - Cop. - - Delepiepierre- - Dewing 1443 - Evelpidis- - Lockett 1657 - P. R. Franke, Die Antiken Münzen von Epirus, I, Poleis, Stämme und epirotischer Bund bis 27 v. Chr. Katalog und Untersuchungen, Wiesbaden, 1961 -.

R. TTB ..... 380 €  
*Nous n'avons pas relevé d'identité de coin pertinente pour ce type de drachme, mais notre exemplaire est très proche de celui de la collection Lockett.*



**bgr 275643.** Diobole, c. 196-168 AC., Dodone, Épire, étalon épirote, (Ar, Ø 14,5 mm, 10 h, 1,58 g). (pd. th. 1,67 g).

A/ Monogramme. Tête de Zeus de Dodone à droite coiffé d'une couronne de chêne. R/ AΠEI//ΠΩΤAN. (des Épirotes). Foudre ailé dans une couronne de chêne.

Exemplaire sur un petit flan ovale, bien centré des deux côtés avec le grénétis visible au droit. Très beau portrait de Zeus. Frappe un peu molle au revers. Patine grise avec des reflets dorés.

BMC. 45 - SB. 2996 - GC. 1998 - RQEMH. 140 - P. 1294 - P. R. Franke, Die Antiken Münzen von Epirus, I, Poleis, Stämme und epirotischer Bund bis 27 v. Chr. Katalog und Untersuchungen, Wiesbaden, 1961, 170.

RR. TTB+ /TTB ..... 350 €  
Cet exemplaire provient de la vente Hirsch de septembre 1987.

### ÉPIRE - CORCYRA - CORCYRE - (III<sup>e</sup> - I<sup>er</sup> siècle avant J.-C.)



**bgr 358910.** Demi-victoriât, c. 229-48 AC., Corcyre, Illyrie, étalon corcyrien, (Ar, Ø 12,5 mm, 12 h, 1,49 g). (pd. th. 1,70 g, 3 oboles ou hemidrachme).

A/ Tête laureée d'Apollon à droite, les cheveux longs tombant sur le cou.

R/ Anépigraphe. Pégase bondissant à droite.

Exemplaire sur un petit mince bien centré des deux côtés. Belle tête d'Apollon. Frappe un peu molle au revers. Jolie patine de collection ancienne avec des reflets dorés.

BMC. 383 - GC. 2030 var. - HGCS. 6/70 - Cop. 210 - 211. R. TTB ..... 280 €  
Cet exemplaire provient de la vente de Paul-Francis Jacquier 39, n° 77. Poids léger.



**bgr\_275646.** Unité, c. 229-48 AC., Corcyre, Corcyra, étalon corcyréen, (Ae, Ø 19,5 mm, 6 h, 7,95 g). (pd. th. 5,20 g, 3 drachmes ou 18 oboles).

A/ Tête imberbe d'Héraklès à droite, coiffée de la léonté nouée sous le cou. R/ **ΚΟΡΚΥΡΑ/ΝΙΚΑΝΩΡ**. (Corcyre/Nicanor). Proue de navire à droite.

Exemplaire sur un flan épais et ovale, bien centré. Joli droit avec une tête mature d'Héraklès. Joli revers. Patine marron foncé granuleuse. BMC. - GC. 2054 var. - HGCS. 6/86.

R. TTB .....145 €

Cet exemplaire a été acquis auprès de Claude Silberstein. Sur cet exemplaire au revers, l'ethnique ne comporte que la première partie de l'ethnique du nom de la cité associé au nom du magistrat, en l'occurrence Nicanor.

## THESSALIE

### THESSALIE - DÉMÉTRIUS - (III<sup>e</sup> siècle avant J.-C.)



**bgr\_275647.** Hemidrachme, c. 290 AC., Démétrius, Thessalie, (Ar, Ø 15 mm, 5 h, 2,29 g). (3 oboles).

A/ Buste drapé d'Artémis à droite, l'arc et le carquois sur l'épaule. R/ **ΔΗΜΗΤΡΙΟΥΝΩΝ** (ΙΣ). Proue de galère à droite.

Exemplaire sur un petit flan, bien centré des deux côtés. Très belle tête d'Artémis au droit. Joli revers de style fin. Belle patine de collection ancienne.

BMC. 1 - GC. 2077 - Cop. 46 - Collection BCD. n° 62.

RRR. TTB+ .....1750 €

Cet exemplaire provient de la vente Hirsch de février 2003. L'exemplaire de la collection BCD, Triton XV, 2012, n° 62 s'est vendu 3750\$ sur une estimation de 300\$, provenant de la vente Hirsch 71,1971, n° 117. C'est la première fois que nous proposons ce type à la vente.

### THESSALIE - GOMPHI - (IV<sup>e</sup> - III<sup>e</sup> siècle avant J.-C.)



**bgr\_262454.** Tetrachalcus, c. 300-280 AC.,

Gomphi, Thessalie, étalon attique, (Ae, Ø 21,5 mm, 6 h, 8,28 g). (pd. th. 8,64 g, 4 chalques ou hemiobole).

A/ **Ανέπιγραφη**. Tête de la nymphe de trois quarts de face à gauche, les cheveux épars et flottant avec l'ampyx, collier et boucles d'oreille ; grénétis circulaire. R/ **ΓΟΜΦΕ/ΩΝ**. (de Gomphi). Zeus Palamnaïos, nu jusqu'à la ceinture sur un siège sans dossier, tenant un foudre de la main droite tendue et un sceptre long de la main gauche. Exemplaire sur un flan ovale, bien centré des deux côtés. Joli revers, frappé avec un coin légèrement bouché. L'affaile - BMC. 4 - GC. 2084 - SB. 2733 - Rogers, The Copper Coinage of Thessaly, Londres 1932, n° 220 - coll. BCD. 1044.

RR. TTB+ / TTB .....195 €

Cet exemplaire provient du stock de Claude Silberstein (2000) et de la collection du Dr. Charles Haas. Type spectaculaire, copié directement pour le droit sur le monnayage de Larissa et le revers emprunté à celui de Macédoine.

### THESSALIE - LAMIA - (IV<sup>e</sup> siècle avant J.-C.)



**bgr\_276364.** Hemidrachme, c. 400-344 AC., Lamia, Thessalie, (Ar, Ø 15 mm, 12 h, 2,60 g). (pd. th. 3,12 g, 3 oboles).

A/ **Ανέπιγραφη**. Tête imberbe de Dionysos à gauche, la tête coiffée d'une couronne de vigne. R/ **ΛΑΜΙΑΕ/ΩΝ**. (de Lamia). Amphore surmontée d'une feuille de vigne ; dans le champ à droite, un prochous (aiguière). Exemplaire sur un petit flan ovale, bien centré des deux côtés à l'usure importante, mais parfaitement lisible et identifiable. Beau portrait de Dionysos. Usure plus importante sur l'amphore. Patine grise superficielle. GC. 2141 (140€) - BMC. 3 - Cop. 77 - P. - SB. - Lockett 1551 - Coll. BCD., Triton XV, 2012, 124.

RRR. TTB .....750 €

Cet exemplaire provient de la vente Gorny de mars 2005. Ce type pourrait avoir été frappés pour les Maliens à Lamia. Cependant, dans la collection BCD, ce type représenté par un seul exemplaire, n° 124 est bien attribué à Lamia. Semble beaucoup plus rare que ne le laissent supposer les ouvrages généraux.



**bgr\_259297.** obole, c. 400-344 AC., Lamia, Thessalie, (Ar, Ø 11 mm, 3 h, 0,76 g). (pd. th. 0,80 g, 2 hemioboles ou 4 tartermoria).

A/ Même description. R/ **ΛΑΜΙΑΕ/ΩΝ**. (de Lamia). Amphore surmontée d'une feuille de vigne ; dans le champ à droite, un prochous (aiguière).

Exemplaire sur un petit flan parfaitement centré des deux côtés. Beau portrait de Dionysos. Revers bien venu à la frappe. Belle patine de collection ancienne. GC. 2098 - BMC. 4 - Cop. 80 - P. 1206 - SB. 2744.

RRR. TTB .....420 €

Cet exemplaire provient de la collection A. S. et de MONNAIES 45, n° 76. Le monnayage de Lamia reste rare et méconnu.



## THESSALIE - LARISSA -

(480-420 avant J.-C.)



**bgr\_359338.** Obole, c. 475-450 AC., Larissa, étalon éginétique, (Ar, Ø 10 mm, 1 h, 0,85 g). (pd. th. 1,04 g, 1/6 drachme).

A/ Tête et cou de taureau à gauche, la tête de face.

R/ AA. (Larissa). Tête et cou de cheval bridé à droite dans un carré creux.

Exemplaire sur un petit flan ovale et irrégulier, légèrement échancré avec le grénétis visible. Très joli droit. Frappe un peu molle au revers avec un coin légèrement bouché. Très jolie patine de collection ancienne. HGCS. 4/476 (R1) - BMC. 4 - Coll. BCD, Nomos 4, n° 1105 - coll. BCD, Triton XV, n° 147.

**RR. TTB** .....320 €  
Cet exemplaire provient de Pecunem (G&N). Poids léger. Mêmes coins que l'exemplaire du British Museum (BMC. p. 24, n° 4, pl. IV/7) et que l'exemplaire de la collection BCD, Triton XV, n° 147. Même coin de droit que l'exemplaire BCD, Nomos 4, n° 1105.

## THESSALIE - LARISSA -

(400-344 avant J.-C.)



**bgr\_276361.** Drachme, c. 380 AC., Larissa, Thessalie, étalon éginétique, (Ar, Ø 18,5 mm, 1 h, 5,90 g). (pd. th. 6,24 g, 6 oboles).

A/ Tête de la nymphe Larissa tournée de trois-quarts de face à droite, les cheveux retenus par un bandeau (l'ampyx), le regard farouche.

R/ AAPIS. (Larissa). Cheval passant à droite.

Exemplaire sur un petit flan ovale et irrégulier, bien centré au droit, un peu court au revers. Très belle tête de Larissa à l'expression dure, presque masculine. Joli revers avec une partie de la tête du cheval coupée. Très belle patine de collection ancienne avec des reflets mordorés. BMC. - - GC. 2124 - SB. - - Cop. - - P. - Coll. BCD., Triton XV, 2012, n° 216.

**RR. TTB+** .....950 €  
cet exemplaire provient de la vente Burgan de juillet 2007. Même coin de revers que l'exemplaire de la collection BCD., Triton XV, 2012, n° 216. Notre exemplaire comme celui de la collection BCD. présente une infime cassure de coin au revers au-dessus du cheval en direction du A de Larissa.



**bgr\_331587.** Drachme, c. 350-340 AC., Larissa,

Thessalie, étalon éginétique, (Ar, Ø 19,5 mm, 6 h, 5,89 g). (pd. th. 6,24 g, 6 oboles).

A/ Anépigraphie. Tête de la nymphe Larissa de face tournée de trois-quarts de face à gauche, les cheveux retenus par un bandeau (l'ampyx).

R/ Légende partiellement inversée. AAPIS/AION. Cheval paissant à droite, levant l'antérieur gauche.

Exemplaire sur un petit flan ovale et irrégulier, bien centré des deux côtés avec le grénétis visible au droit. Beau portrait de la nymphe Larissa de haut relief et de style fin. Joli revers, bien venu à la frappe. Patine de collection ancienne avec des reflets mordorés bleutés irisés.

B. traité 703 pl. 298/16 - Cop. 120 - Delepiere 1123 - BMC. - - Dewing 1403 - SB. 2276 - BMC. 60 - T. R. Martin, The Chronology of the Fourth-Century B.C. Facing-Head of Larissa, MN. 28, New York, 1983, p. 1-34, pl. 1, n° 4 - coll. BCD. Thessaly, n° 316.

**R. SUP** .....750 €  
Cet exemplaire sur un flan relativement étroit tout en étant relativement complet nous montre la maîtrise artistique du graveur qui a su habilement adapter son sujet à la forme circulaire du flan, tant au niveau du droit, où la chevelure vient harmonieusement occuper l'ensemble du flan et au revers, où le cheval semble se courber.



**bgr\_250789.** Hemidrachme, c. 350-340 AC., Larissa, Thessalie, étalon éginétique, (Ar, Ø 14 mm, 4 h, 2,36 g). (pd. th. 3,12 g, 3 oboles).

A/ Même description. R/ AAPIS/AION. (de Larissa). Cheval paissant à droite, l'antérieur repose sur la ligne de sol. Exemplaire sur un petit flan ovale, centré des deux côtés à l'usure très importante, identifiable. Beau portrait avec une jolie expression de visage. Patine de collection ancienne. BMC. 66 - GC. - - SB. 2780.

**TB+** .....125 €  
Poids très léger. Cet exemplaire, sur un flan relativement étroit tout en étant relativement complet, nous montre la maîtrise artistique du graveur qui a su habilement adapter son sujet à la forme circulaire du flan, tant au niveau du droit, où la chevelure vient harmonieusement occuper l'ensemble du flan et au revers, où le cheval semble se courber. Cette position où le cheval pose l'antérieur sur le sol semble beaucoup plus rare que ceux où il est carrément courbé avec le même antérieur plié.



276361



**bgr\_238100.** Obole, c. 350 AC., Larissa, Thessalie, étalon éginétique, (Ar, Ø 13 mm, 6 h, 1,10 g). (pd. th. 1,56 g, 1/6 oboles).

A/ **Anépigraphe.** Tête de la nymphe Larissa de trois-quarts de face tournée à gauche, les cheveux retenus par un bandeau (l'ampyx). R/ **ΛΑΡΙΣΣ/ΑΙΩΝ.** (de Larissa). Cavalier passant à droite.

Exemplaire sur un petit flan ovale bien centré des deux côtés, à l'usure importante, mais parfaitement visible et identifiable. Patine gris foncé légèrement granuleuse.

BMC. - B. traité 724 pl. 299/12 - P. - Cop. 134 - SGKB. 167 - Demeester - T. R. Martin, The Chronology of the Fourth-Century B. C. Facing-Head of Larissa, MN. 28, New York, 1983, p. 1-34, pl. 1.

RR. TB+ .....125 €

**Poids léger.** Les monnaies divisionnaires sont très rares. Nous avons des oboles, des dioboles et des trioboles. Nous n'avons pas de liaison de coin pertinente.



**bgr\_238099.** Obole, c. 350 AC., Larissa, Thessalie, étalon éginétique, (Ar, Ø 12 mm, 12 h, 0,86 g). (pd. th. 1,04 g, 1/6 oboles).

A/ Même description. R/ **ΛΑΡΙΣΣ/ΑΙΩΝ.** (de Larissa). Cavalier passant à droite.

Exemplaire sur un petit flan ovale bien centré des deux côtés, à l'usure importante, mais parfaitement visible et identifiable. Patine gris foncé légèrement granuleuse.

BMC. - B. traité 720 pl. 299/8 - P. - Cop. 135 - SGKB. 168 - Demeester - T. R. Martin, The Chronology of the Fourth-Century B. C. Facing-Head of Larissa, MN. 28, New York, 1983, p. 1-34, pl. 1.

RR. TB+ .....100 €

**Poids léger.** Les monnaies divisionnaires sont très rares. Nous avons des oboles, des dioboles et des trioboles. Nous n'avons pas de liaison de coin pertinente.

### THESSALIE - OETA - (IV<sup>e</sup> siècle avant J.-C.)



**bgr\_359334.** Hemidrachme, c. 323-322 AC., Héraclée Trachinia, Thessalie, étalon éginétique, (Ar, Ø 15 mm, 12 h, 2,69 g). (pd. th. 3,12 g, 2 hemioboles ou 4 tartemorina).

A/ **Anépigraphe.** Tête de lion, vu de trois quarts à gauche, une tête de lance dans la gueule.

R/ **ΟΙΤ[ΑΟΝ]•** Légende rétrograde, (des Oetiens). Hercule nu debout de face, tenant une massue transversale des deux mains.

Exemplaire sur un flan ovale bien centré des deux côtés à l'usure importante, mais bien centré des deux côtés. Patine de collection ancienne avec des reflets dorés. BMC. 2 - GC. - Cop. 176 - HGCS. 4/129 var. - Coll. BCD, Triton XV, n° 487.

RR. TB+ .....380 €

Cet exemplaire provient du stock d'Edgar L. Owen et de la collection Franck James, Roma Numismatics electronic auction 12, n° 288. **Poids léger.** Ce monnayage semble beaucoup plus rare que ne le laissent supposer les ouvrages généraux. Memes coin de revers que l'exemplaire de la collection BCD (Triton XV, n° 487).

### THESSALIE - PHALANNA - (IV<sup>e</sup> - III<sup>e</sup> siècle avant J.-C.)



**bgr\_276365.** Trichalque, c. 320 AC., Phalanna, Thessalie, étalon éginétique, (Ae, Ø 20,5 mm, 2 h, 9,22 g). (3 chalques).

A/ **Anépigraphe.** Tête laurée masculine (Apollon) à droite. R/ **ΦΑΛΑΑ-ΝΝΑΙ-Ω-Ν/ P.** (de Phalanna). Tête de la nymphe Phalanna à droite, les cheveux retenus dans un saccos.

Exemplaire sur un flan ovale et épais, bien centré des deux côtés. Belle tête au droit avec un début de cassure de coin dans la chevelure. Joli revers. Belle patine vert noir.

Cop. 206 - Evelpidis 161 - BMC. 5 pl. 8/16 - GC. 2180 - Coll. BCD., Triton XV, n° 583/1.

RR. TTB .....225 €

Cet exemplaire provient de la vente Münzzentrum de décembre 1990. **Ce type semble lourd et appartient à une série plus ancienne chronologiquement. Semble plus rare que ne le laissent supposer les ouvrages généraux.**

### THESSALIE - PHARSALE - (450-400 avant J.-C.)



**bgr\_358837.** Obole, c. 440-425 AC, Pharsale, Thessalie, étalon éginétique, (Ar, Ø 10 mm, 9 h, 1,01 g). (pd. th. 1,04 g, 1/6 drachme).

A/ **Anépigraphe.** Tête d'Athéna à droite, coiffée du casque attique à cimier.

R/ **Φ-ΑΡ.** Tête et cou de cheval à droite dans un carré creux. Exemplaire sur un petit flan, parfaitement centré des deux côtés. Très belle tête d'Athéna. Joli revers de style fin avec un petit plat sur la tête du cheval. Jolie patine de collection ancienne avec des reflets dorés.

HGCS. 4/627 var. - Cop. 219 - Stella Lavva, Die Münzprägung von Pharsalos, Sarrebrück 2001, n° 8 - coll. BCD. 630.

RR. TTB+ /TTB .....450 €

Cet exemplaire provient de la collection de Jean-Claude

Bourgeois, Poinson, 26 mai 2012, n° 146. *Sur notre exemplaire, la tête d'Athéna est encore archaïsante. Le casque est lisse. Mêmes coins que l'exemplaire de la collection Pellerin (1776) conservé au Cabinet des médailles de la BnF (IFN 8572581), J. Pellerin, Recueil de médailles de peuples et de villes, Paris, I, pl. 28, n° 44.*



**bgr\_309091.** Obole, c. 440-425 AC, Pharsale, Thessalie, étalon éginétique, (Ar, Ø 11 mm, 12 h, 1,05 g). (pd. th. 1,04 g, 3 oboles).

A/ Même description. R/ Φ-A/P. Tête et cou de cheval à droite dans un carré creux.

Exemplaire sur un petit flan ovale et irrégulier, légèrement échancré. Belle tête d'Athéna à l'usure régulière. Joli revers bien venu à la frappe. Belle patine gris foncé de collection ancienne.

Dewing 1415 - Stella Lavva, Die Münzprägung von Pharsalos, Sarrebrück 2001, p. 118, n° 20 (A/ 13 - R/ 6), pl. I (3 ex.) - Coll. BCD, Triton XV, 3 janvier 2012, n° 633. R. TTB/TTB.....250 €

Cet exemplaire provient de la collection du docteur Thierry de Craeker. *Sur notre exemplaire, la tête d'Athéna est encore archaïsante. Mêmes coins que l'exemplaire de la collection BCD (n° 633).*



**bgr\_349575.** Hemidrachme, c. 400 AC., Pharsale, Thessalie, étalon éginétique, (Ar, Ø 15 mm, 12 h, 2,89 g). (pd. th. 3,12 g, 3 oboles ou 1/2 drachme).

A/ Anépigraphie. Tête d'Athéna à droite, coiffée du casque attique à cimier et ailette avec boucles d'oreille. R/ Φ-A-P-Σ. Tête et cou de cheval à droite.

Exemplaire sur un petit flan ovale, légèrement court sur la tête d'Athéna. Belle tête d'Athéna. Joli revers à l'usure régulière. Patine grise de collection ancienne avec des reflets doré.

Dewing 1415 - P. 1244 var. - Stella Lavva, Die Münzprägung von Pharsalos, Sarrebrück 2001, p. 124 (A/ 58 - R/ 71).

RR. TB+ .....180 €  
Mêmes coins que l'exemplaire de la collection BCD, Triton XV, 3 janvier 2012, n° 635.

### THESSALIE - TRIKKA - (480-420 avant J.-C.)



**bgr\_228909.** Tetartemorion, c. 450-420 AC., Triikka, Thessalie, étalon éginétique, (Ar, Ø 9,5 mm, 11 h, 0,25 g). (pd. th. 0,26 g, 1/4 obole).

A/ Anépigraphie. Cavalier galopant à droite, coiffé de la kausia, brandissant une javeline de la main droite. R/ [TPIKK..] (de Triikka). La nymphe Triikka assise à droite, tenant des deux mains un sceptre.

Exemplaire sur un petit flan centré des deux côtés, ébréché à 1 heure au droit. Beau cavalier. Revers

de style fin pour ce type de divisionnaire. Patine de collection ancienne légèrement granuleuse.

B. traité 548 var., pl. 291/18 - GC. - - BMC. - - Cop. -.

RR. TTB .....120 €

Cet exemplaire provient de MONNAIES 41, n° 162. *Les plus petites monnaies divisionnaires de Triikka étaient normalement des oboles d'étalon éginétique. Avec un tetartemorion, nous nous retrouvons en face de l'une des plus petites monnaies divisionnaires pour la Thessalie.*

### THESSALIE - LIGUE THESSALIENNE - (196-146 avant J.-C.)



**bgr\_346517.** Tetrobole ou denier, c. 196-146 AC., Larissa, Thessalie, étalon éginétique ou romain, (Ar, Ø 19,5 mm, 3 h, 4,09 g). (pd. th. 4,16 g, 4 oboles).

A/ Monogramme derrière la tête. Tête aurée d'Apollon à droite.

R/ Légendes grecques verticalement. ΘΕΣΣΑ/[ΑΩΝ]/Π/Ο-Α/Υ. (des Thessaliens/ Poly). Athéna Itonia combattante marchant à droite, brandissant une javeline transversale de la main droite et tenant un bouclier de la main gauche ; de chaque côté du visage, une étoile (les Dioscures).

Exemplaire sur un flan complet, légèrement irrégulier, bien centré des deux côtés. Très beau portrait. Frappe un peu molle au revers. A été nettoyé anciennement.

BMC. - - Cop. 300 - P. - - Coll. BCD, Triton XV, 2012 -.

R. TTB+ /TTB.....450 €

Cet exemplaire provient de MONNAIES 34, n° 160 et de e-MONNAIES 1, bgr\_340735. *La lecture du nom du magistrat reste difficile au droit. Interprétée comme (Gluona) par les auteurs du SNG Copenhagen (n° 300).*



**bgr\_284329.** Unité, c. 196-146 AC., Larissa, Thessalie, étalon éginétique ou romain, (Ac, Ø 20 mm, 12 h, 5,58 g).

A/ Anépigraphie ; monogramme derrière la tête. Tête aurée d'Apollon à droite.

R/ Légendes grecques verticalement. ΘΕΣΣΑ/ΑΩΝ/ΕΝ-ΝΙΠΠΙ. Athéna Itonia combattante marchant à droite, brandissant une javeline transversale de la main droite et tenant un bouclier de la main gauche ; de chaque côté, un bonnet des Dioscures.

Exemplaire sur un flan ovale, légèrement échancré à 12 heures ; Très belle tête d'Apollon. Joli revers de style fin. Belle patine vert olive.

BMC. 56 pl. I, n° 7 - Cop. - - Delepiere - - GC. 2237.

RR. TTB+ .....95 €  
*Poids léger. La légende est en partie incomplète (nom du magistrat).*





**bgr\_ 262562.** Unité, c. 196-146 AC., Larissa, Thessalie, étalon éginétique ou romain, (Ae, Ø 20,5 mm, 12 h, 6,63 g).

A/ **Anépigraphie.** Tête laurée d'Apollon à droite, les mèches tombant sur la nuque.

R/ **Légendes grecques verticalement.** ΘΕΣΣΑΛΩΝ / [ΦΙ] ΑΟΚ / (ΓΑ). Athéna Itonia combattante marchant à droite, brandissant une javeline transversale de la main droite et tenant un bouclier de la main gauche ; de chaque côté, un bonnet des Dioscures.

Exemplaire sur un flan large et ovale, bien centré au droit sur le visage d'Apollon, légèrement décentré au revers sur la légende. Bien frappé et de haut relief, bien venu à la frappe. Jolie patine vert noir.

BMC. 60 - Cop. - - Evelpidis 1652 - GC. 2237.

R. TTB+ .....110 €

Cet exemplaire provient du stock de Claude Silberstein (2007) et de la collection du Dr. Charles Haas. *La légende est en partie incomplète (nom du magistrat).*



**bgr\_ 349674.** Dichalque, c. 196-146 AC., Larissa, Thessalie, étalon éginétique, (Ae, Ø 18,5 mm, 12 h, 5,68 g). (pd. th. 6,24 g, 2 chalques).

A/ Tête casquée d'Athéna à droite, coiffée du casque corinthien. R/ ΘΕΣΣΑΛΩΝ - (des Thessaliens). Cheval passant à droite, au trot, devant, dans le champ à droite, un épi de blé vertical.

Exemplaire sur un petit flan épais et ovale bien centré, court sur la légende de droit. Beau portrait d'Athéna. Cheval élégant et élancé. Jolie patine vert foncé.

BMC. 62 - GC. 2238 - Coll. BCD, Triton XV, n° 903/2.

R. TTB .....100 €  
*Poids très léger. Magistrat : Ippaitas.*

## ACARNANIE

### ACARNANIE - ANACTORIUM - (IV<sup>e</sup> siècle avant J.-C.)



**bgr\_ 352183.** Statère, c. 350-340 AC., Acarnanie, Anactorium, étalon corinthien, (Ar, Ø 23 mm, 12 h, 8,58 g). (pd. th. 8,64 g, 3 drachmes ou 18 oboles).

A/ **Anépigraphie.** Pégase volant à droite.

R/ **monogramme.** (AN). Tête d'Athéna à droite, coiffée du casque corinthien ; derrière un trépied delphien. Exemplaire de qualité exceptionnelle pour ce type de monnayage sur un flan parfaitement centré des deux côtés. Au droit tous les détails de l'aile sont visibles, mais faiblesse de frappe sur la tête de Pégase. Revers de toute beauté, finement détaillé avec un portrait d'Athéna fantastique. Très jolie patine de médaillier avec des reflets dorés, mais légèrement tachée au revers.

BMC. 28 - SB. - - HGCS. 4/758 - Sammlung BCD Akarnanien und Aetolien, M&M 23, 18 octobre 2007 -, n° 90 var., au revers le trépied n'est pas incliné dans une couronne.

RR. SUP .....950 €

Cet exemplaire provient de la collection A. S., de MONNAIE 45, n° 83 et de la collection d'Élisabeth Mème coin de droit que l'exemplaire de la collection BCD, n° 90 qui présente le même aplatissement sur la tête du Pégase.



**bgr\_ 276384.** Statère, c. 330 AC., Anactorium, Acarnanie, étalon corinthien, (Ar, Ø 20,5 mm, 9 h, 8,15 g). (pd. th. 8,60 g, 3 drachmes ou 18 oboles).

A/ **Anépigraphie.** Pégase volant à gauche.

R/ **monogramme.** (AN) / (MEΣ). Tête d'Athéna à gauche, coiffée du casque corinthien ; derrière légende dans une couronne de laurier.

Exemplaire sur un petit ovale et irrégulier, un peu court des deux côtés. Beau Pégase à l'usure régulière. Jolie tête d'Athéna au revers. Belle patine de collection ancienne avec des reflets mordorés.

BMC. 40 var. pl. 32/5 - SB. 3917 - B. traité 179 var. pl. 277/12 - Sammlung BCD Akarnanien und Aetolien, M&M 23, 18 octobre 2007 -.

RR. TTB+ .....650 €

Cet exemplaire provient de la vente Platt de mars 1984. *Ce type manquait dans la collection de Basile Demetriadi, le plus bel ensemble pour cette région. Au revers de ce statère, nous lisons clairement un monogramme dans la couronne placée derrière la tête d'Athéna. Le seul exemplaire qui pourrait lui ressembler est celui de l'ancienne collection Six (B. Traité, p. 89-90, n° 182) mais la couronne de laurier est vide. Même coin de droit que l'exemplaire de MONNAIES 34, n° 146.*



**bgr\_ 353797.** Statère, c. 320 AC., Acarnanie, Anactorium, étalon corinthien, (Ar, Ø 19 mm, 3 h, 8,47 g). (pd. th. 8,60 g, 3 drachmes ou 18 oboles). A/ Pégase volant à gauche.

R/ (AN) / (AO). Tête d'Athéna à gauche, coiffée du casque corinthien ; derrière monogramme et omphalos.

Exemplaire sur un petit flan irrégulier, parfaitement centré des deux côtés. Usure superficielle au droit. Revers de toute beauté. Très jolie patine de médaillier avec des reflets mordorés.

BMC. 42 - SB.- - B. traité 190 pl. 272/18 - Sammlung BCD Akarnanien und Aetolien, M&M 23, 18 octobre 2007, n° 105.

RR. TTB+ /SUP.....650 €

Cet exemplaire provient du stock de Vinchon. Ce type semble beaucoup plus rare que ne le laissent supposer les ouvrages généraux.



**bgr\_358836.** Statère, c. 320 AC., Anactorium, Acarnanie, étalon corinthien, (Ar, Ø 22 mm, 12 h, 8,07 g). (pd. th. 8,60 g, 3 drachmes ou 18 oboles).

A/ Même description.

R/ EΠΙ/ ΔΩ. Tête d'Athéna à gauche, coiffée du casque corinthien ; derrière un fléau tourné ) gauche. Exemplaire sur un flan large, parfaitement centré des deux côtés à l'usure importante, mais parfaitement lisible et identifiable. Patine grise superficielle avec des reflets dorés.

BMC. 64 var. - SB.- - B. traité 175 pl. 277/8 - HGCS. 4/763 - Pegasi 62 var. - Sammlung BCD Akarnanien und Aetolien, M&M 23, 18 octobre 2007, n° 107 var.

RRR. TTB .....650 €

Ce type avec les lettres à sous le buste au lieu semble beaucoup plus rare que celui avec les lettres placées derrière la tête. Semble de même coin de revers que l'exemplaire du Cabinet des médailles de la BnF, (Babelon, Traité, pl. CCLXXVII, n° 8) qui n'est pas repris dans l'ouvrage de R. Calciati, Pegasi.



**bgr\_282913.** Statère, c. 320 AC., Anactorium, Acarnanie, étalon corinthien, (Ar, Ø 21 mm, 3 h, 8,47 g). (pd. th. 8,60 g, 3 drachmes ou 18 oboles).

A/ Anépigraphe. Pégase volant à gauche.

R/ monogramme. (AN). Tête d'Athéna à gauche, coiffée du casque corinthien ; derrière, un thymiaterion. Exemplaire sur un petit ovale et irrégulier, avec un écrasement au droit sur Pégase. Belle tête d'Athéna. Métal légèrement piqué.

BMC. 38 var. pl. 32/4 - SB.- - B. traité - Cop. 295 - Sammlung BCD Akarnanien und Aetolien, M&M 23, 18 octobre 2007, n° 106.

RR. TB+ /TTB.....175 €

Trace de coin bouché ou de début de cassure de coin perceptible au revers. Au revers, derrière la tête d'Athéna, le thymiaterion est une sorte de brûle-parfum, utilisé pour les cérémonies religieuses (cf. Vulgate (Paralipomena, 2-4/22)..

## ACARNANIE - ARGOS AMPHILOCHICUM - (IV-III<sup>e</sup> siècle avant J.-C.)



**bgr\_276388.** Statère, c. 330 AC., Argos Amphiloichicum, Acarnanie, étalon corinthien, (Ar, Ø 20,5 mm, 2 h, 8,27 g). (pd. th. 8,64 g, 3 drachmes ou 18 oboles).

A/ Pégase volant à gauche. R/ AMΦI/ ABP. Tête d'Athéna à gauche, coiffée du casque corinthien ; derrière une lance, placée verticalement.

Exemplaire sur un flan ovale et irrégulier, bien centré des deux côtés. Pégase particulier, comme désarticulé. Jolie revers de style fin, bien venu à la frappe de haut relief. Belle patine de collection ancienne avec des reflets mordorés.

BMC. 15 - SB.- - GC. 2258 var. - B. traité - Sammlung BCD Akarnanien und Aetolien, M&M 23, 18 octobre 2007, n° 139.

RR. TTB+ /SUP.....750 €

Cet exemplaire provient du stock CGB, octobre 1990. Statère corinthien. Ce type semble plus rare que ne le laissent supposer les ouvrages généraux.

## ACARNANIE - LEUCAS - (400-350 avant J.-C.)



**bgr\_276390.** Statère, c. 350-330 AC., Leucas, Acarnanie, étalon corinthien, (Ar, Ø 19,5 mm, 1 h, 8,57 g). (pd. th. 8,64 g, 3 drachmes ou 18 oboles).

A/ Pégase volant à droite. R/ Λ. (Leucas). Tête d'Athéna à droite, coiffée du casque corinthien ; derrière un caducée (kerykeion).

Exemplaire sur un petit flan épais et irrégulier, bien centré des deux côtés. Très joli Pégase. Belle petite tête d'Athéna ramassée au revers, bien venue à la frappe. Belle patine de collection ancienne avec des reflets dorés.

BMC. 57 cf., pl. 25/18 - Dewing 1816 var. - B. traité 131 pl. 275/10 - Delapierre 1238 - Sammlung BCD Akarnanien und Aetolien, M&M 23, 18 octobre 2007, n° 221.

R. TTB+ .....750 €

Cet exemplaire provient de la vente Gorny d'avril 1988. Ce type semble plus ancien avec un buste d'Athéna ramassé, mais qui n'est déjà plus archaïsant.

### ACARNANIE - LEUCAS - (350-306 avant J.-C.)



**bgr\_360870.** Statère, c. 320-280 AC., Leucas, Acarnanie, étalon corinthien, (Ar. Ø 24,5 mm, 12 h, 7,39 g). (pd. th. 8,60 g, 3 drachmes ou 18 oboles).

A/ Pégase volant à gauche. R/ **Anépigraphe**. Tête d'Athéna à gauche, coiffée du casque corinthien ; derrière, un croissant. Exemple sur un flan large et ovale bien centré à l'usure importante. Pégase complet au droit. Portrait d'Athéna au revers avec un petit plat de frappe sur le visière du casque. Argent corné.

BMC. - Dewing - B. traité- - HGCS. 4/825 - Sammlung BCD Akarnanien und Aetolien, M&M 23, 18 octobre 2007 -, n°.

TTB+ ..... 380 €

Cet exemplaire provient de la vente Bourgey du 9 novembre 1976, n° 72 (2100 FF + frais). Poids léger.

### ACARNANIE - THYRRHÉION - (350-306 avant J.-C.)



**bgr\_276394.** Statère, c. 330-306 AC., Thyrrhéion, Acarnanie, étalon corinthien, (Ar. Ø 22 mm, 12 h, 7,94 g). (pd. th. 8,64 g, 3 drachmes ou 18 oboles).

A/ Même description. R/  $\Theta$ -Y/  $\Delta Y$ . (Thyrreion). Tête d'Athéna à gauche, coiffée du casque corinthien ; derrière une boucle d'oreille (ou un trépied surmonté d'une couronne). Exemple sur un flan très large, parfaitement centré des deux côtés. Joli Pégase au droit avec des "cheveux" dans le métal au droit. Joli revers avec une tête d'Athéna de haut relief. Belle patine de collection ancienne.

BMC. 7 pl. 38/7 - Dewing - B. traité 234 var. - Sammlung BCD Akarnanien und Aetolien, M&M 23, 18 octobre 2007 -, n° 371.

R. SUP ..... 550 €

Cet exemplaire provient de la vente Weil de juin 1993. Poids léger. Semble de même coin de droit que l'exemplaire de la collection BCD (n° 371).



**bgr\_276399.** Statère, c. 330-306 AC., Thyrrhéion, Acarnanie, étalon corinthien, (Ar. Ø 19 mm, 6 h, 8,59 g). (pd. th. 8,64 g, 3 drachmes ou 18 oboles).

A/ Même description. R/  $\Theta$ . (Thyrreion). Tête d'Athéna à droite, coiffée du casque corinthien ; derrière une boucle d'oreille (ou un trépied surmonté d'une couronne). Exemple sur un petit flan épais, relativement bien centré des deux côtés. Pégase ramassé au droit avec une usure superficielle. Joli revers, bien venu à la frappe. Belle patine de collection ancienne avec des reflets dorés.

BMC. - Dewing - B. traité- - Sammlung BCD Akarnanien und Aetolien, M&M 23, 18 octobre 2007 -, n° 373/4.

R. TTB+ ..... 550 €

Cet exemplaire provient de la vente Parsy de juin 2004.

Poids léger. Semble de même coin de droit que l'exemplaire de la collection BCD (n° 373/4).

### LOCRIDE

### LOCRIDE - OPONTE - (369-338 avant J.-C.)



**bgr\_364830.** Obole, c. 410-400 AC., Oponthe, Locride, étalon éginétique, (Ar. Ø 10,5 mm, 11 h, 0,86 g). (pd. th. 1,04 g, 12 oboles).

A/ Lettre dans le champ inférieur droit. Grappe de raisin avec un globule dans le bord supérieur gauche.

R/  $\Lambda$ -O. (des Locriens). Olive sur sa tige avec deux feuilles.

Exemplaire sur un petit flan ovale bien centré à l'usure importante, mais parfaitement lisible et identifiable. Patine grise superficielle. A été nettoyée anciennement.

BMC. - GC. - B. traité 443 pl. CCVII, 17 var. - Dewing - SB. - HGCS. 4/972 - Coll. BCD, NAC. 55, n° 6.

RR. TB+ ..... 400 €

Cet exemplaire provient de la vente NAC 55, n° 6, de la collection BCD et de la collection B. Odaert. C'est le deuxième exemplaire signalé après celui de l'American Numismatic Society. Ce type semble infiniment plus rare que ne le laissent supposer les ouvrages généraux.



352385





**bgr 352385.** Statère, c. 369-338 AC., Oponte, Locride, (Ar, Ø 24,5 mm, 1 h, 12,01 g). (pd. th. 12,48 g, 12 oboles).

A/ **Anépigraphe.** Tête cornue de Perséphone à gauche, avec des épis.

R/ **OION-TION.** Ajax, fils d'Oïlée nu, combattant à droite, coiffé d'un casque, tenant un bouclier orné d'un serpent de la main gauche et une épée courte de la main droite ; entre les jambes un petit bouclier rond ; à l'exergue.

Exemplaire sur un flan légèrement ovale. Très beau portrait. Revers de style fin et de haut relief où tous les détails du héros sont visibles. Exemplaire recouvert d'une fine patine grise, mettant en valeur les reliefs. BMC. 7 pl. 1/3 - GC. 2328 var. (550£) - B. traité 426 pl. 206/14 - Dewing - SB. - HGCS. 4/989 - Coll. BCD, NAC. 55, n° 15.

RR. TTB+ .....2200 €  
Cet exemplaire provient de MONNAIES XXIX, n° 23 et de la collection d'Élisabeth. *Trace de double frappe décalée devant le visage qui donne l'impression d'une paille. Notre statère appartient au premier groupe du monnayage opontien avec le serpent ornant le bouclier.*

### LOCRIDE - OPONTE - (338-300 avant J.-C.)



**bgr 276413.** Quart de statère, c.300 AC., Oponte, Locride, étalon éginétique, (Ar, Ø 16,5 mm, 11 h, 2,62 g). (pd. th. 3,12 g, 3 oboles ou hemidrachme).

A/ **Anépigraphe.** Tête caquée d'Athéna à droite coiffée du casque corinthien à triple aigrette.

R/ **AOKPQN.** (de Locres). Guerrier (Poseidon) nu combattant à droite, tenant une épée courte de la main droite et un bouclier orné d'un hippocampe de la main gauche ; à ses pieds, à droite, une tête de trident. Exemplaire sur un petit flan ovale, bien centré des deux côtés. Beau portrait d'Athéna. Revers inhabituel à l'usure régulière. Jolie patine de collection ancienne avec des reflets dorés.

BMC. 42 - Cop. 62 - B. traité - GC. 2332 (175£) - coll. BCD, NAC. 55, 8 octobre 2010, n° 104 (600£S).

RR. TTB .....450 €  
Cet exemplaire provient de la vente, Barthold, Gadoury, Pesce, Poinsignon de juin 1983. *Poids léger. Même coin de droit que l'exemplaire de la collection BCD, n° 104.*

## PHOCIDE

### PHOCIDE - LIGUE PHOCIDIENNE - (V<sup>e</sup> siècle avant J.-C.)



**bgr 359354.** Obole, c. 478-460 AC., Delphes, Phocide, étalon éginétique, (Ar, Ø 11 mm, 9 h, 0,93 g). (pd. th. 1,04 g, 2 hemioboles ou 4 tartermoria).

A/ **Anépigraphe.** Tête de taureau vu de face.

R/O. Protomé de sanglier à gauche dans un carré creux. Exemplaire sur un petit flan irrégulier, échancré à 11 heures au droit. Joli droit. Revers de très beau style. Belle patine de collection ancienne gris foncé avec des reflets dorés.

HGCS. 4/1065 (R2) - R. T. Williams, Silver Coinage of the Phokians, Londres 1972, n° 123 - coll. BCD, 213.2.

RR. TTB .....350 €  
Cet exemplaire provient de la vente Roma numismatics electronic 12, ° 739. *Poids léger. Mêmes coins que l'exemplaire décrit dans l'ouvrage de Williamq. Même coin de droit que l'exemplaire de la collection BDC, 213.2.*



**bgr 259299.** Obole, c. 460-420 AC., Delphes, Phocide, étalon éginétique, (Ar, Ø 10 mm, 9 h, 0,96 g). (pd. th. 1,04 g, 2 hemioboles ou 4 tartermoria).

A/ Même description. R/ **Φ/O/.** Protomé de sanglier à droite dans un carré creux.

Bel exemplaire pour ce monnayage souvent fruste bien centré avec une fine patine grise qui recouvre l'exemplaire.

BMC. 35 - P. - GC. 2349 - Dewing 1483 - R. T. Williams, Silver Coinage of the Phokians, Londres 1972, p. 101, n° 287 (A/ 206-R/ 174), pl. 10.

RR. TTB+ .....380 €  
Cet exemplaire provient de la collection A. S. et de MONNAIES 45, n° 82. *Mêmes coins que l'exemplaire de l'American Numismatic Society (Williams n° 287, pl. 10) avec une cassure de coin caractéristique au revers au-dessus du groin du protomé de sanglier.*



## BÉOTIE

## BÉOTIE - LIGUE

## BÉOTIENNE - (225-171 avant J.-C.)



**bgr\_330404.** Demi-statère, c. 225-171 AC., Thèbes, étalon étiolien, (Ar, Ø 18 mm, 4 h, 4,99 g). (pd. th. 5,06 g, 6 oboles).

A/ **Anépigraphé.** Tête laurée de Poséidon à droite ; grénétis circulaire fermé. R/ **ΒΟΙΩΤΩΝ** / (AN). (Des Béotiens). Niké, debout à gauche, tenant une couronne de la main droite et la stylis de la gauche.

Exemplaire sur un petit flan large, ovale et irrégulier, parfaitement centré des deux côtés avec le grénétis complet au droit. Magnifique portrait de Poséidon à droite. Joli revers de style, bien venu à la frappe. Belle patine de collection ancienne avec des reflets mordorés.

BMC. 92 - Delepierre- - GC. 2404 - Cop. 387 - Collection BCD, Triton IX, 10 janvier 2006, BCD Boiotia, p. 33, n° 126.

R. TTB+ ..... 280 €

*Sur notre exemplaire, le monogramme est légèrement différent et ne semble pas aussi complet que celui décrit dans le catalogue du British Museum (BMC 99).*



**bgr\_352388.** Demi-statère, c. 225-171 AC., Thèbes, Béotie, étalon étiolien, (Ar, Ø 19,5 mm, 5 h, 4,53 g). (pd. th. 5,06 g, 6 oboles).

A/ **Anépigraphé.** Tête laurée de Poséidon à droite.

R/ **ΒΟΙΩΤΩΝ**. (des Béotiens). Niké, debout à gauche, tenant une couronne de la main droite et un trident de la main gauche ; trident entre la Niké et la légende.

Exemplaire à l'usure superficielle avec un très beau portrait de Poséidon, légèrement décentré au revers sur la tête de Niké. Une fine patine grise de collection ancienne recouvre l'exemplaire avec des reflets dorés.

BMC. - - Delepierre- - GC. 2404 - HGCS. 4/1175 - CH. VIII, 431, pl. LIV, n° 26 - Coll. BCD., Triton IX, n° 136.

R. TTB+ ..... 550 €

Cet exemplaire provient de MONNAIES 31, n° 58 et de la collection d'Élisabeth. *Nous avons un trident (symbole naval ou marin) sur cet exemplaire.*

BÉOTIE - TANAGRA - (IV<sup>e</sup> siècle avant J.-C.)

**bgr\_259305.** Obole, c. 387-375 AC., Tanagra, Béotie, (Ar, Ø 9,5 mm, 3 h, 0,79 g). (pd. th. 1,04 g, 2 hemioboles ou 4 tartemorria).

A/ **Anépigraphé.** Bouclier béotien. R/ T-A. (Tanagra). Protomé de cheval à gauche dans un cercle linéaire creux. Exemplaire sur un petit flan ovale, légèrement décentré sur le bouclier au droit. Coin légèrement bouché au revers. BMC. 40 pl. X/6 - GC. 2451 var. - B. traité 350 pl. CCIV/ 14 - Delepierre 1341 - Head Boetia, p. 52 - BCD Boiotia 267.

RR. TTB+ / TTB ..... 195 €

Cet exemplaire provient de la collection A. S. et de MONNAIES 45, n° 89. *Poids léger. Mêmes coins que l'exemplaire de la collection BCD (Triton IX, 10 janvier 2006, n° 267). Toutes les monnaies de Tanagra n'ont normalement que les deux premières lettres de l'ethnique. Sur cet exemplaire le T est sous le cheval et le A archaïque au-dessus de la croupe. Cassure de coin perceptible sur l'arrière du protomé.*

## BÉOTIE - THÈBES -

(V<sup>e</sup> - IV<sup>e</sup> siècle avant J.-C.)

**bgr\_303611.** Statère, c. 390-382 AC., Thèbes, Béotie, étalon éginétique, (Ar, Ø 24 mm, 12 h, 11,74 g). (pd. th. 12,48 g, 2 drachmes ou 12 oboles).

A/ Même description. R/ **HI-KE**. Cratère (diota) surmonté d'une massue tournée à gauche ; l'anse droite du cratère terminée par une feuille de vigne.

Exemplaire sur un flan ovale et irrégulier bien centré des deux côtés. Très beau bouclier. Revers bien venu à la frappe. Jolie patine grise de collection ancienne avec des reflets dorés. BMC. 146 - Cop. - - B. traité - R. Hepworth, The 4th Century BC Magistrate Coinage of the Boiotian Confederacy, HNS 17, Athènes, 1998, 51 - Myron Hoard, pl. E, 1 - Collection BCD, Triton IX, 10 janvier 2006, BCD Boiotia 486b.

R. TTB+ ..... 750 €

*Magistrat Hike. Semble de même coin de revers que l'exemplaire de la collection BCD, n° 486b.*



**bgr\_364840.** Statère, c. 390-382 AC., Thèbes, Béotie, étalon éginétique, (Ar, Ø 24 mm, 12 h, 11,75 g). (pd. th. 12,48 g, 2 drachmes ou 12 oboles).

A/ Même description. R/ **AN-ΔP**. (Androkleidas). Cratère (diota) surmonté d'une couronne. Exemplaire sur un flan ovale et irrégulier, légèrement décentré au droit sur le bouclier à l'usure importante. Revers bien lisible. Patine de collection ancienne avec des reflets dorés. BMC. - Cop. 315 - B. traité - Myron Hoard, pl. G, 31-32 - Collection BCD, Triton IX, 10 janvier 2006, BCD Boiotia 501.

R. TB+ ..... 380 €

*Magistrat Androkleidas. Semble de mêmes coins que l'exemplaire de la collection BCD. 501.*



**bgr\_300751.** Statère, c. 379-368 AC., Thèbes, Béotie, étalon éginétique, (Ar, Ø 23 mm, 9 h, 12,13 g). (pd. th. 12,48 g, 2 drachmes ou 12 oboles).

A/ Mème description. R/  $\Phi$ A-PO. (Pharo). Cratère (diota) surmonté d'une couronne.

Exemplaire sur un petit flan ovale, légèrement court au droit. Joli revers. Belle patine de collection ancienne avec des reflets dorés.

BMC. 166 pl. XV/ 8 - B. traité- - Delepiere- - Dewing- - Cop. 353 - Head Beotia p. 66 - R. Hepworth, The 4th Century BC Magistrate Coinage of the Boiotian Confederacy, HNS 17, Athènes, 1998, - - Coll. BCD Boiotia 508.

R. TTB+ ..... 650 €  
Mème coin de droit que l'exemplaire de la collection BCD, n° 508 présentant le même petit défaut dans le champ à droite avec une cassure de coin visible au droit sur le bouclier. Ce statère appartient à la série d'Épaminondas qui trouva la mort à la bataille de Mantinée en 362 avant J.-C.



**bgr\_353806.** Statère, c. 379-368 AC., Thèbes, Béotie, étalon éginétique, (Ar, Ø 23 mm, 8 h, 11,91 g). (pd. th. 12,48 g, 2 drachmes ou 12 oboles).

A/ Mème description. R/ XA-PO. (Charo). Cratère (diota) surmonté d'une couronne.

Exemplaire sur un petit flan ovale et très irrégulier, légèrement échancré sur le bouclier. Joli revers. Belle patine de collection ancienne avec des reflets dorés.

BMC. - p. 66 - B. traité- - Delepiere- - Dewing- - Cop. 353 - Lockett 1761 - Head Beotia p. 66 - R. Hepworth, The 4th Century BC Magistrate Coinage of the Boiotian Confederacy, HNS 17, Athènes, 1998, 96 - Coll. BCD Boiotia 511.

R. TTB+ ..... 480 €  
Mème coin de droit que l'exemplaire de la collection BCD, n° 508 présentant le même petit défaut dans le champ à droite avec une cassure de coin visible au droit sur le bouclier. Ce statère appartient à la série d'Épaminondas qui trouva la mort à la bataille de Mantinée en 362 avant J.-C.



**bgr\_276417.** Hemidrachme, c. 379-371, Thèbes, Béotie, étalon éginétique, 2<sup>e</sup> ém., (Ar, Ø 13,5 mm, 12 h, 2,47 g). (pd. th. 3,24 g, 3 oboles ou quart de statère).

A/ Mème description. R/ B-OI. (des Béotiens). Canthare surmonté d'une massue posée horizontalement à droite ; une feuille de vigne dans le champ à droite.

Exemplaire sur un flan ovale, parfaitement centré des deux côtés. Joli revers avec une usure plus prononcée. Patine gris

foncé de collection ancienne. BMC. 33 pl. 5/12 - Cop. - B. traité- - GC. 2396 var. - R. Hepworth, The 4th Century BC Magistrate Coinage of the Boiotian Confederacy, HNS 17, Athènes, 1998, - BCD Boiotia 26.

TTB/TB+ ..... 225 €

Cet exemplaire provient de la vente Weil d'octobre 2002. Poids léger. Avec les lettres BOI, ce monnayage semble être fédéral et a parfois été donné à l'atelier de Thespies (BMC. 30-37).



**bgr\_352418.** Statère, c. 368-364 AC., Béotie, Thèbes, étalon éginétique, (Ar, Ø 21,5 mm, 12 h, 12,05 g). (pd. th. 12,48 g, 2 drachmes ou 12 oboles).

A/ Mème description. R/ KAI-QN. (Klion). Cratère (diota). Exemplaire sur un flan large et complet. Bien centré des deux côtés. Très beau bouclier. Petite usure superficielle sur le cratère au niveau de la frise décorative du vase. Magnifique patine de collection ancienne avec des reflets mordorés.

BMC. 154 - B. traité 267 p. 251 - Delepiere 1311 - Dewing 1513 - Coll. Weber 3281 - Head Beotia 65 - R. Hepworth, The 4th Century BC Magistrate Coinage of the Boiotian Confederacy, HNS 17, Athènes, 1998, 70 p. 846, tableau XID1, pl. 3 D1 - Coll. BCD Triton IX, p. 100, n° 532.

R. SUP ..... 1200 €

Cet exemplaire provient de la vente du Puy de mai 2007, n° 83 et de la collection d'Élisabeth. Mème coin de revers que l'exemplaire de la collection BCD, n° 532. Dans la collection BCD, ce statère se place juste avant la série attribuée à Épaminondas qui trouva la mort à la bataille de Mantinée en 362 avant J.-C.



**bgr\_352417.** Statère, c. 368-364 AC., Thèbes, étalon éginétique, 3<sup>e</sup> ém., (Ar, Ø 21,5 mm, 12 h, 12,23 g). (pd. th. 12,48 g, 2 drachmes ou 12 oboles).

A/ Mème description. R/ KA-QN. (Klion). Cratère (diota). Exemplaire sur un flan ovale, parfaitement centré des deux côtés. Très joli bouclier au droit. Joli revers avec une usure superficielle. Belle patine de médaillier avec des reflets mordorés.

BMC. 154 - Cop. 343 - B. traité- - HGCS. 4/1332 - R. Hepworth, The 4th Century BC Magistrate Coinage of the Boiotian Confederacy, HNS 17, Athènes, 1998, 69 p. 85, tableau X, pl. 3/ 2 - Coll. BCD, Triton IX, p. 100, n° 531.

SUP ..... 950 €

Cet exemplaire provient de la vente du Puy de mai 2007, n° 82 et de la collection d'Élisabeth. Dix-neuf exemplaires de ce type faisaient partie du trésor de Myron (IGCH. 62) découvert en 1914 en Thessalie et publié par Svoronos qui contenait plus de 1.600 monnaies dont 525 statères de Thèbes avec noms de magistrats monétaires. Les statères avec Clio ne présentaient pas de liaison de coins avec les autres séries et appartenaient toutes à cette combinaison alors qu'il en existe trois pour ce magistrat.





**bgr\_276421.** Statère, c. 368-364 AC., Thèbes, Béotie, étalon éginétique, (Ar, Ø 21,5 mm, 12 h, 12,05 g). (pd. th. 12,48 g, 2 drachmes ou 12 oboles).

A/ Même description. R/ ΦΙΛΟΑΟ. (Philo). Cratère (diota) surmonté d'une grappe de raisin.

Exemplaire sur un flan large et complet. Bien centré des deux côtés. Petite usure superficielle sur le cratère au niveau de la frise décorative du vase. Jolie patine superficielle avec des reflets dorés. BMC. - B. traité - Delepière - Dewing - Head Beotia p. 66 - R. Hepworth, The 4th Century BC Magistrate Coinage of the Boiotian Confederacy, HNS 17, Athènes, 1998, 92 - Coll. BCD Boiotia 566.

R. TTB+ .....750 €

Cet exemplaire provient de la vente Gorny d'avril 1990. *Même coin de droit que l'exemplaire de la collection BCD, n° 566, présentant le même petit défaut dans le champ à droite. Dans la collection BCD, ce statère se place juste après la série attribuée à Epaminondas qui trouva la mort à la bataille de Mantinée en 362 avant J.-C.*



**bgr\_293885.** Statère, c. 364-362 AC., Thèbes, Béotie, étalon éginétique, (Ar, Ø 21,5 mm, 11 h, 12,05 g). (pd. th. 12,48 g, 2 drachmes ou 12 oboles).

A/ Même description. R/ ΕΠΙΛΙΑ. (Epaminondas). Cratère (diota). Exemplaire sur un petit flan ovale, un peu court sur le bouclier à l'usure régulière. Très joli revers avec les détails du cratère visibles, avec un nom historiquement important. Jolie patine de collection ancienne. BMC. - B. traité - Delepière - Dewing - Head Beotia p. 66 - R. Hepworth, The 4th Century BC Magistrate Coinage of the Boiotian Confederacy, HNS 17, Athènes, 1998, 34 - Coll. BCD Boiotia 540.

R. TTB/TTB .....650 €

Au droit, le coin commence à se boucher. Ce statère est attribuée à Epaminondas qui trouva la mort à la bataille de Mantinée en 362 avant J.-C.



**bgr\_352414.** Statère, c. 363-338 AC., Thèbes, Béotie, étalon éginétique, 2<sup>e</sup> ém., (Ar, Ø 22,5 mm, 12 h, 12,14 g). (pd. th. 12,48 g, 2 drachmes ou 12 oboles).

A/ Même description. R/ ΑΥΣΩ. Cratère (diota) ; dans le champ à droite, une grappe de raisin sur sa branche. Exemplaire sur un flan ovale, parfaitement centré des deux côtés. Bouclier bien venu à la frappe. Joli revers de style fin.

Jolie patine de collection ancienne avec des reflets dorés. BMC. 123 - Cop. 321 - B. traité - HGCS. 4/1334 - Coll. BCD., Triton IX, p. 107, n° 579.

R. TTB+ .....950 €

Cet exemplaire provient de iNumis 3, n° 19 et de la collection d'Élisabeth. *Au droit, le coin semble légèrement bouché sur le bouclier. Au revers, la présence d'un symbole chronologique plus récente.*



**bgr\_352421.** Statère, c. 360 AC., Thèbes, Béotie, étalon éginétique, 2<sup>e</sup> ém., (Ar, Ø 21,5 mm, 12 h, 12,21 g). (pd. th. 12,48 g, 2 drachmes ou 12 oboles).

A/ Même description. R/ ΚΑΑΛΙ. (Calli...). Cratère (diota). Exemplaire sur un flan ovale, parfaitement centré des deux côtés. Bouclier bien venu à la frappe. Joli revers de style fin. Jolie patine de collection ancienne avec des reflets dorés. BMC. 151 - Cop. 340 - B. traité - HGCS. 4/- - R. Hepworth, The 4th Century BC Magistrate Coinage of the Boiotian Confederacy, HNS 17, Athènes, 1998, 63 p. 85, D3i, pl. 5 - coll. BCD, Triton IX, p. 103, n° 555.

R. SUP .....1200 €

Cet exemplaire provient de la vente du Puy de mai 2007, n° 84 et de la collection d'Élisabeth. *La facture du cratère et le fait qu'il ne soit pas surmonté d'un symbole nous pousse à penser qu'il doit appartenir à une série relativement ancienne. Un exemplaire de ce type se rencontre dans le trésor d'Atrax II découvert en 1970 en Thessalie enfoui vers 350 avant J.-C. Au droit, le coin semble légèrement bouché dans le champ inférieur gauche.*

## BÉOTIE - THÈBES - (288-146 avant J.-C.)

### Monnayage fédéral.



**bgr\_358914.** Demi-statère, c. 250 AC., Thèbes, Béotie, étalon corcyrien, (Ar, Ø 17 mm, 11 h, 4,83 g). (pd. th. 5,20 g, drachme ou 6 oboles).

A/ **Ανέπιγραφη.** Tête de Perséphone de trois quarts de face à droite, les cheveux longs, couronnée d'épis.

R/ ΒΟΙΩΤΩΝ/ (ΔΑ). (des Béotiens). Poséidon nu debout à droite, tenant un trident de la main droite et un dauphin de la main gauche ; dans le champ à droite, un monogramme et un bouclier béotien. Exemplaire sur un petit flan épais et irrégulier bien centré des deux côtés. Portrait de Perséphone de frappe un peu molle. Belle patine de collection ancienne. BMC. 94 - Cop. - GC. 2403 - HGCS. 4/1174 - BCD Boiotia 94.

RR. TTB .....195 €

Cet exemplaire provient du stock Vayson (Paris). *Semble de mêmes coins que l'exemplaire de la collection Lockett n° 1774. Bel exemplaire du premier monnayage fédéral dans la deuxième moitié du III<sup>e</sup> siècle avant J.-C.*

### BÉOTIE - THESPIES - (III<sup>e</sup> - II<sup>e</sup> siècle avant J.-C.)



**bgr 276428.** Unité, c. 210 AC., Thespies, Béotie, (Ae, Ø 15 mm, 6 h, 4,48 g).

A/ **Anépigraphe.** Tête féminine voilée (Arsinoé III) à droite, coiffée du modius.

R/ **ΘΕΣΠΙ/ΕΩΝ.** (de Thespies). Lyre dans une couronne.

Exemplaire sur un petit flan épais, légèrement décentré au revers. Beau portrait au droit. Joli revers. Patine marron foncé.

BMC. 14 pl. XVI, 12 - GC. - GC. 2461 - Cop. 406 - Head Beotia, p.94, pl. VI, 13 - Coll. BCD. 611.

RR. TTB+ .....175 €

*Sur notre exemplaire, nous semblons distinguer quelque chose derrière la tête.*

### EUBÉE

#### EUBÉE - CHALCIS - (IV<sup>e</sup> siècle avant J.-C.)



**bgr 284901.** Drachme, c. 338-308 AC., Chalcis, Eubée, étalon euboïco-attique, 1<sup>re</sup> ém., (Ar, Ø 17 mm, 9 h, 3,26 g). (pd. th. 4,32 g, 6 oboles).

A/ **Anépigraphe.** Tête d'Héra à droite, les cheveux relevés et coiffés en chignon derrière la tête, avec collier et boucles d'oreille. R/ **ΧΑ-Α/ (TH).** Aigle volant à droite, terrassant un serpent qu'il tient dans son bec.

Exemplaire sur un petit flan ovale avec un beau portrait. Usure très importante au revers. Patine noire.

BMC. 68 - GC. 2483 - Picard 8 /74-85, pl. 8.

R. TB+ /TB .....115 €

*Poids léger.*

### EUBÉE - CHALCIS - (III<sup>e</sup> - II<sup>e</sup> siècle avant J.-C.)



**bgr 276429.** Unité, c. 245-196 AC., Chalcis, Eubée, étalon euboïco-attique, 1<sup>re</sup> ém., (Ae, Ø 18 mm, 8 h, 3,64 g). (pd. th. 4,32 g, 6 oboles).

A/ Tête d'Héra de face, les cheveux tombant de chaque côté de la tête. R/ **ΦΙΑΙΣ - [ΑΑΘ].** Aigle volant à droite, terrassant un serpent qu'il tient dans son bec ; une couronne

d'olivier entre l'aile et la queue.

Exemplaire sur un flan large et bien centré à l'usure importante, mais lisible et identifiable. Patine noire.

BMC. 96 - GC. 2492 - Picard 53 var - Sammlung BCD, Münzen von Euböia, n° 228.

R. TB+ .....125 €

*Poids léger.*

### EUBÉE - HISTIÉE - (IV<sup>e</sup> siècle avant J.-C.)



**bgr 276430.** Drachme, c. 350-340 AC, Histiae, Eubée, étalon rhodien, (Ar, Ø 16 mm, 6 h, 3,38 g). (pd. th. 3,60 g, 6 oboles).

A/ **Anépigraphe.** Tête de la nymphe Histiae (Ménade) à droite, coiffée d'une couronne de vigne avec boucles d'oreille et collier. R/ **ΙΣΤΙ/ (AYT).** Vache passant à droite ; derrière deux grappes de vigne suspendues à un sarment ; dans le champ à droite, une grappe de raisin. Exemplaire sur un flan relativement large et bien centré des deux côtés. Très beau portrait à l'usure superficielle. Revers bien venu à la frappe de style fin. Jolie patine de collection ancienne gris foncé avec des reflets dorés.

BMC. 4 - GC. 2494 - Sammlung BCD, Münzen von Euböia, n° 375.

RR. TTB+ .....380 €

*Cet exemplaire provient de la vente Rauch de septembre 2006. Semble de même coin de revers que l'exemplaire de la collection BCD n° 375.*

### EUBÉE - HISTIÉE - (196-168 avant J.-C.)



**bgr 332794.** Tetrobole, c. 196-168 AC., Eubée, Histiae, étalon rhodien, (Ar, Ø 13,5 mm, 11 h, 1,94 g). (pd. th. 2,56 g, 4 oboles).

A/ **Anépigraphe.** Tête de la nymphe Histiae (Ménade) à droite, coiffée d'une couronne de vigne. R/ **[ΙΣΤΙ]-ΑΙΕΩΝ.** La nymphe Histiae assise à droite sur la poupe d'une galère ornée d'un dauphin nageant à gauche, tenant la stylis de la main droite ; à l'exergue, tête de trident à gauche.

Exemplaire sur un petit flan bien centré des deux côtés. Joli portrait de la Ménade au droit. Revers finement détaillé au revers. Belle patine de collection ancienne avec des reflets dorés.

BMC. 89 - GC. 2496 - Sammlung BCD, Münzen von Euböia, n° 394 var.

TTB+ .....100 €

*Poids léger. Exemplaire de très bon style.*



**bgr\_364831.** Tetrobole, c. 196-168 AC., Histie, Eubée, étalon rhodien, (Ar, Ø 14 mm, 9 h, 2,15 g). (pd. th. 2,56 g, 4 oboles).

A/ Même description. R/ [ΙΕΤΙ-ΑΙΕΩΝ]. La nymphe Histie assise à droite sur la poupe d'une galère, tenant la stylis de la main droite ; au-dessous, un trident tourné à gauche. Exemplaire sur un petit flan ovale, parfaitement centré des deux côtés. Très belle tête au droit, de haut relief et de style fin. Joli revers de frappe un peu molle. Belle patine de collection ancienne avec des reflets dorés.

BMC.- - GC.- - HGCS. 4/1524 - Coll. BCD 387.

R. SUP / TTB+ ..... 350 €  
Portrait particulier et poids plutôt lourd faisant référence à une période antérieure à la disparition du royaume de Macédoine.



**bgr\_346551.** Obole, c. 168-146 AC., Histie, Eubée, étalon rhodien, (Ar, Ø 12 mm, 12 h, 0,69 g). (pd. th. 0,64 g, 4 oboles).

A/ Même description. R/ [ΙΕΤΙ-ΑΙΕΩΝ]. La nymphe Histie assise à droite sur la poupe d'une galère, tenant la stylis de la main droite ; au-dessous, un trident tourné à gauche. Exemplaire sur un petit flan mince et irrégulier, légèrement échancré, bien centré à l'usure importante, mais parfaitement identifiable. Patine de collection ancienne.

BMC.- - GC.- - Coll. BCD 432.

TTB / TB ..... 150 €  
Cet exemplaire provient du stock de eThierry Parsy (Paris). Semble être une monnaie divisionnaire du tetrobole. Poids excessivement léger.

## ATTIQUE

### ATTIQUE - ATHÈNES - (V<sup>e</sup> siècle avant J.-C.)



**bgr\_301688.** Tétradrachme, c. 450 AC., Athènes, Attique, étalon attique, (Ar, Ø 25,5 mm, 9 h, 17,11 g). (pd. th. 17,28 g, 4 drachmes ou 24 oboles).

A/ Anépigraphie. Tête d'Athéna à droite, coiffée du casque attique à cimier, orné de trois feuilles d'olivier et d'une palmette avec collier et boucles d'oreilles. R/ ΑΘΕ. (Athènes). Chouette debout à droite, la tête de face ; derrière, une branche d'olivier et un croissant. Exemplaire sur un flan large et irrégulier, un peu court

et décentré sur le portrait au droit au niveau du nez et du menton d'Athéna. Très joli revers avec un carré creux bien marqué et une petite chouette ramassée. Très jolie patine de médaillier avec des reflets dorés. BMC.- - Sv. - Delepierre- - GC. 2521 - Starr 3<sup>e</sup> pl. XXII - Flamentl . 3.

RR. SUP ..... 1850 €  
Le visage présente encore une expression archaïque. L'œil est traité en amande étiré et droit. La chevelure est tombante sur le cou et ramenée en arrière. Les feuilles d'olivier du casque sont normales. Au revers, la chouette est grande et élancée, tirée vers le haut avec la tête légèrement penchée. Les plumes descendent jusqu'aux serres de l'animal. Le carré creux est plus profond et visible. La chouette semble encore archaïque. Ce type plus ancien, est beaucoup plus rare (Flament, groupe A/1.3 - R/1.e).



**bgr\_276761.** Drachme, c. 406-404 AC., Athènes, Attique, étalon attique, (Bill, Ø 14 mm, 9 h, 2,83 g). (pd. th. 4,32 g, 6 oboles).

A/ Même description. R/ Même description. Exemplaire sur un petit flan ovale, décentré au droit sur le visage d'Athéna à l'usure importante, mais parfaitement lisible et identifiable. Patine marron foncé granuleuse. BMC.- - Sv.- - Delepierre- - GC. 2536 (150E) - Starr- p. 74.

RR. TB ..... 280 €  
Cet exemplaire provient de la vente Weil de juillet 1985. Fourré. Poids très léger. Ce type fourré est bien plus rare et recherché que les types normaux précédents.

### ATTIQUE - ATHÈNES - (393-323 avant J.-C.)



**bgr\_371305.** Tétradrachme, c. 353-320/294 AC., Athènes, Attique, étalon attique, (Ar, Ø 22 mm, 9 h, 17,17 g). (pd. th. 17,28 g, 4 drachmes ou 24 oboles).

A/ Anépigraphie. Tête d'Athéna à droite, l'œil vu de profil, coiffée du casque attique à cimier, orné de trois feuilles d'olivier et d'une palmette avec un collier et boucle d'oreille. R/ ΑΘΕ. (Athènes). Chouette debout à droite, la tête de face ; derrière, une branche d'olivier et un croissant. Exemplaire sur un petit flan globulaire, épais et décentré au revers. Frappe molle au droit. Revers bien venu de haut relief. Jolie patine de collection ancienne.

BMC. 132 pl. 5/3 - Sv. 28 pl. 20 - Delepierre 1477 - GC. 2537 - Flament- p. 127, 4. Pi IV - HGCS. 4/1599.  
R. TB+ / TTB ..... 350 €  
Imitation ou fabrication orientale. Œil vu de profil. Notre exemplaire présente la déformation ultime du motif floral devenu un pi (type 4) en référence aux travaux de Bingen pour notre exemplaire (Flament, op. cit., p. 125 et 127, n° 4). Flan globulaire.



## ATTIQUE - ATHÈNES - (III<sup>e</sup> - I<sup>er</sup> siècle avant J.-C.)



**bgr\_277016.** Dichalque, c. 229-166 AC., Athènes, Attique, étalon attique réduit, (Ae, Ø 13,5 mm, 11 h, 2,36 g). (2 chalques ou tartemorion).

A/ **Anépigraphe.** Tête d'Athéna à droite, coiffée du casque corinthe à cimier.

R/ **A-Θ.** (d'Athènes). Chouette debout à droite, la tête de face ; le tout dans une couronne. Exemple sur un petit flan ovale à l'usure très importante, mais parfaitement lisible et identifiable. Patine marron foncé.

BMC. 229 - Sv. - NSSCA. - GC. 2565.

RR. TB .....95 €

Cet exemplaire provient du stock Elsen. *Divisionnaire inhabituelle.*



**bgr\_277026.** Chalque, c. 109-108 AC., Athènes, Attique, étalon attique réduit, (Ae, Ø 9 mm, 6 h, 0,61 g). (hemitartemorion).

A/ **Anépigraphe.** Tête de Déméter à droite, coiffée d'épis.

R/ **A/Θ-E.** (d'Athènes). Goryte (carquois) et arc. Exemple sur un petit flan bien centré des deux côtés. Beau portrait de Déméter. Revers inhabituel. Patine vert foncé.

BMC. - Sv. - NSSCA. -

RR. TTB .....95 €

Cet exemplaire provient de la vente Schulten d'octobre 1988. *Divisionnaire tout à fait inhabituelle. Une attribution est possible à Damon et Sosicratès (Flament, op. cit., p. 151, n° 56) frappé en 109-108 avant J.-C..*



**bgr\_293694.** Unité, c. 100 AC., Athènes, Attique, étalon attique réduit, (Ae, Ø 20,5 mm, 12 h, 8,19 g). (pd. th. 8,40 g).

A/ **Anépigraphe.** Tête d'Athéna à droite, coiffée du casque corinthe à cimier ; grénets circulaire.

R/ **A-Θ/E.** (d'Athènes). Zeus nu, marchant à droite, tendant la main gauche sur lequel se trouve un aigle, tenant un trident de la main droite ; un épi sur sa tige dans le champ à gauche. Exemple sur un petit flan ovale à l'usure très importante, mais parfaitement lisible et identifiable. Patine marron foncé. BMC. - Sv. 51 pl. 81 - NSSCA. - GC. - Flament, Le monnayage en argent d'Athènes, -

R. TB .....75 €

Sur cet exemplaire, la tête d'Athéna est particulière et ressemble aux monnaies d'argent du "nouveau style". Au revers, nous avons un aigle posé sur le bras de Zeus et un épi derrière Zeus.

## CORINTHIE

### CORINTHIE - CORINTHE - (V<sup>e</sup> siècle avant J.-C.)



**bgr\_354185.** Statère, c. 500-450 AC., Corinthe, Corinthe, étalon corinthe, (Ar, Ø 17,5 mm, 12 h, 8,37 g). (pd. th. 8,60 g, 3 drachmes ou 18 oboles).

A/ **Q archaïque.** Pégase volant à droite, les ailes repliées, la bride sur le cou.

R/ **Anépigraphe.** Tête d'Athéna à droite, coiffée du casque corinthe dans les restes d'un carré creux. Exemple sur un flan ovale, bien centré au droit, un peu court au revers. Frappe un peu molle au droit. Jolie tête d'Athéna au revers. Patine de collection ancienne. Delepierre- - Dewing- - BMC. - Cop. - R. - HGCS. 4/1822 - Pegasi 56.

RR. TB+ /TTB .....780 €

*Magnifique style archaïsant de la tête d'Athéna au revers. Sur cet exemplaire, au droit, le kappa archaïque est stylisé. Nous n'avons pas pu reconnaître une liaison de coin.*

### CORINTHIE - CORINTHE - (III<sup>e</sup> siècle avant J.-C.)



**bgr\_285747.** Demi-unité, c. 287-252 AC., Corinthe, Corinthe, étalon corinthe, (Ae, Ø 14,5 mm, 4 h, 1,52 g). (3 drachmes ou 18 oboles).

A/ **Q archaïque.** Pégase volant à gauche. R/ **Σ.** Tête de trident ; grappe de raisin dans le champ à droite, symbole, un arbre. Exemple sur un flan ovale, à l'usure importante, mais identifiable. Patine marron foncé granuleuse.

R. - P. - BMC. - Cop. - GC. - GCT. 2415 - Collection BCD, Lanz 105, Münzen von Korinth, Sammlung BCD, 26 novembre 2001, n° 290.

R. TB .....55 €

Cet exemplaire a été acquis en 1992. *Ce petit bronze est classé dans le groupe VIII de Price en 1964.*



## CORINTHIE - CORINTHIE - (350-306 avant J.-C.)



**bgr\_354395.** Statère, c. 340 AC, Corinthe, Corinthie, étalon corinthien, V<sup>e</sup> période, 5<sup>e</sup> série, (Ar, Ø 21 mm, 9 h, 8,46 g). (pd. th. 8,60 g, 3 drachmes ou 18 oboles).

A/ Q (kappa archaïque). Pégase volant à gauche, les ailes déployées.

R/ A. Tête d'Athéna à gauche, coiffée du casque corinthien ; derrière la tête, un petit casque thessalien.

Exemplaire sur un flan régulier, légèrement décentré sur la tête du cheval et le haut du casque. Très beau portrait au revers. Jolie patine de collection ancienne.

BMC. - - GC. 2630 var. - R. 1040 b - HGCS. 4/1848.

TTB .....350 €

*Trace de double frappe au revers sur le casque d'Athéna avec le symbole.*



**bgr\_285739.** Statère, c. 330 AC., Corinthe, Corinthie, étalon corinthien, 5<sup>e</sup> ém., 10<sup>e</sup> phase, (Ar, Ø 21 mm, 1 h, 8,58 g). (pd. th. 8,64 g, 3 drachmes ou 18 oboles).

A/ Q (kappa archaïque). Pégase volant à gauche, les ailes déployées. R/ A-I. Tête d'Athéna à gauche, coiffée du casque corinthien ; derrière, Artémis marchant à gauche, tenant une torche allumée.

Exemplaire sur un flan bien centré des deux côtés, en particulier au droit sur Pégase, bien venu à la frappe, finement détaillé. Très joli revers avec une Athéna élégante. Le symbole, Artémis est de style fin et bien venu à la frappe. Très belle patine de collection ancienne avec des reflets mordorés. R. 1076 d, pl. 68 - Coll. BCD, Lanz 105, -.

SUP .....750 €

*Cet exemplaire provient de la vente Weil de décembre 1986. Cette série est très courante comme le faisait remarquer Oscar Ravel. Ce statère appartient à la dixième série de la cinquième période.*



**bgr\_354080.** Statère, c. 330 AC., Corinthe, Corinthie, étalon corinthien, 5<sup>e</sup> ém., 2<sup>e</sup> phase, (Ar, Ø 22 mm, 2 h, 8,40 g). (pd. th. 8,64 g, 3 drachmes ou 18 oboles).

A/ Même description.

R/ A. Tête d'Athéna laurée à gauche, coiffée du casque corinthien ; derrière, une tête de face dans une couronne (régis). Exemplaire sur un flan ovale, légèrement décentré au droit

sur Pégase. Usure importante au revers. Patine de collection ancienne. R. 1009 a, pl. LX - Coll. BCD, Lanz 105, -.

R. TB+ /TB.....150 €  
*Cette série est assez importante comme le faisait remarquer Oscar Ravel. Ce statère appartient à la troisième série de la cinquième période (R. 1008-1024). Trace de cassure de coin au droit, perceptible dans le champ sous les antérieurs du Pégase.*



**bgr\_285742.** Statère, c. 320-310 AC., Corinthe, Corinthie, étalon corinthien, 10<sup>e</sup> ém. série, 5<sup>e</sup> phase, (Ar, Ø 24 mm, 9 h, 8,48 g). (pd. th. 8,64 g, 3 drachmes ou 18 oboles).

A/ Q (kappa archaïque). Pégase volant à gauche, les ailes déployées. R/ Lettre sous le cou. II. Tête d'Athéna à gauche, coiffée du casque corinthien ; derrière, symbole indéterminé (grappe de raisin ?).

Exemplaire sur un flan très large, parfaitement centré des deux côtés. Petit Pégase très ramassé au droit avec une usure superficielle. Tête d'Athéna très large au revers, légèrement tréflée. Belle patine de collection ancienne avec des reflets dorés. R. 1118 b, pl. LXXII - Coll. BCD, Lanz 105, n° 138 var.

RR. TTB+ .....650 €

*Cet exemplaire provient de la vente Weil de décembre 1987. Notre exemplaire appartient à la sixième et dernière série du monnayage corinthien d'argent.*

## ARCADIE

### ARCADIE - LIGUE ACHÉENNE - ANTIGONEIA (MANTINÉE) - (II<sup>e</sup> siècle avant J.-C.)



**bgr\_262587.** Hemidrachme, c. 196-168 AC., Antigonia (Mantinée), Arcadie, étalon éginétique léger, (Ar, Ø 14 mm, 10 h, 2,34 g). (pd. th. 2,45 g, 3 oboles).

A/ Anépigraphie. Tête laurée de Zeus à droite.

R/ A-N/ (ΠΡΩΔ). (Antigonia). Grand monogramme dans une couronne de laurier ; sous le monogramme, un trident tourné à droite.

Exemplaire sur un petit flan, légèrement décentré. Beau portrait de Zeus. Revers de style fin. Patine de collection ancienne.

BMC. 106 - GC. 2998 var. - Coll. BCD, LHS 96, n° 1492/1.

TTB+ .....125 €

*Cet exemplaire provient de la vente d'Auch de février 1995 et de MONNAIES 38, n° 186. Poids léger. Le monnayage d'Antigonia au sein de la ligue achéenne semble avoir été peu abondant.*



**bgr\_287270.** Hemidrachme, c. 188-180 AC., Antigonèia (Mantinée), Arcadie, étalon éginétique léger, (Ar, Ø 14,5 mm, 9 h, 2,48 g). (pd. th. 2,45 g, 3 oboles).

A/ Même description. R/ A-N/ EY. (Antigonèia). Grand monogramme dans une couronne de laurier ; sous le monogramme, un trident tourné à droite. Exemplaire sur un petit flan, bien centré. Beau portrait de Zeus. Revers de style fin. Patine de collection ancienne avec des reflets mordorés. BMC. 100 - GC. 2998 var. - HGCS. 5/642 - Coll. BCD, LHS 96, n° 1492.3 - Agrinion Hoard 395 (24 ex.) - Clerk 192.

TTB+ .....145 €

Cet exemplaire provient de la vente Weil de Neuilly d'octobre 2002. Poids léger. Le monnayage d'Antigonèia au sein de la ligue achéenne semble avoir été peu abondant.

### ARCADIE - LIGUE ARCADIENNE - (V<sup>e</sup> siècle avant J.-C.)



**bgr\_285755.** Hemidrachme, c. 490-477 AC., Cleitor, Arcadie, étalon éginétique, (Ar, Ø 15 mm, 6 h, 2,90 g). (pd. th. 3,12 g, 3 oboles).

A/ Anépigraphé. Zeus Lycaios assis à droite sur un trône sans dossier ; Zeus est nu jusqu'à la ceinture, le bras droit tendu au-dessus duquel un aigle prend son envol et tenant un sceptre long de la main gauche.

R/ Légende rétrograde. A-K-[P]-A. Tête d'Artémis (Desponia) à droite, les cheveux longs, retenus par un krobylos avec un collier ; le tout dans un carré creux. Exemplaire sur un petit flan ovale, bien centré des deux côtés. Usure régulière au droit. Très joli revers avec une magnifique tête archaïque. Très jolie patine de médaillier avec des reflets mordorés.

BMC. - - Cop. - - B. traité - GC. - - R. T Williams, The Confederate coinage of the Arcadians in the 5th century B.C., NNM. 155, New York 1965 - (A/ 26 - R/ 18) - Coll. BCD, Leu 96, cf. n° 1396.

RR. TTB/TTB+ .....1950 €

Cet exemplaire provient de la vente Weil d'octobre 1982. Semble de même coin de droit que l'exemplaire du musée royal de Copenhague (Cop. n° 165). Semble de même coin de revers que l'exemplaire que celui de la vente Bourgey de juin 1959, n° 384 = coll. BCD, n° 1396.

### ARCADIE - LIGUE ARCADIENNE - (IV<sup>e</sup> - I<sup>er</sup> siècle avant J.-C.)



**bgr\_354298.** Hemidrachme, c. 175-168

AC., Mégapolis, Arcadie, étalon éginétique, (Ar, Ø 16,5 mm, 9 h, 2,32 g). (pd. th. 3,12 g, 3 oboles).

A/ Anépigraphé. Tête laurée de Zeus Lycaios à gauche. R/ A-Δ. Pan nu assis à gauche sur un rocher, levant la main droite et tenant le lagobolon de la main gauche ; dans le champ à gauche, un aigle à gauche, les ailes déployées.

Exemplaire sur un petit flan irrégulier, bien centré des deux côtés. Joli revers, bien venu à la frappe. Patine de collection ancienne avec des reflets mordorés. BMC. 52 - Cop. - - B. traité 870 var., pl. 224/5 - GC. 2697 var. - Coll. BCD, LHS 96, p. 370, n° 1546 - Agrinion Hoard 219-220.

RR. TTB+ /TTB+ .....150 €

Ce type appartient à la dernière phase de monnayage de la Ligue arcadienne avant 168 avant J.-C.

### ARCADIE - PSOPHIS - (V<sup>e</sup> siècle avant J.-C.)



**bgr\_359459.** Obole, c. 465-455 AC., Psophis, Arcadie, étalon éginétique, (Ar, Ø 10 mm, 12 h, 0,72 g). (pd. th. 1,04 g).

A/ Protomé de biche à gauche. R/ Poisson (truite) nageant à gauche ; le tout dans un carré creux.

Exemplaire sur un petit flan ovale et irrégulier bien centré des deux côtés à l'usure importante, mais parfaitement identifiable. Jolie patine de collection ancienne. HGCS. 5/1004 (R2) - coll. BCD Leu 96, n° 1670 (cet exemplaire).

RR. TB+ .....280 €

Cet exemplaire provient de la collection BCD, de la vente Leu 96, n° 1670 et de la vente CNG electronic 344, n° 84. Poids léger. Il pourrait s'agir aussi d'un tritartémrion d'après Alan Walker (coll. BCD, Leu 96, p. 395, n° 1670).

### ARCADIE - TÉGÉE - (V<sup>e</sup> - IV<sup>e</sup> siècle avant J.-C.)



**bgr\_285764.** Trichalque, c. 250 AC., Tégée, Arcadie, (Ae, Ø 16,5 mm, 6 h, 2,67 g). (2 chalques).

A/ Anépigraphé. Tête casquée d'Athéna Alea de trois quarts de face à gauche, coiffée d'un casque corinthien à triple cimier. R/ ΤΕΓΕΑ. (Tégée). Télèphos debout à gauche enfant allaité par une biche debout à droite, tournant la tête à gauche.

Exemplaire tout à fait exceptionnel sur un petit flan ovale, bien centré des deux côtés. Frappe un peu molle au revers. Patine marron foncé superficielle. L'affaillie. - BMC. 14 var. - Cop. 301 var. - SB. 4374 var. - GC. - - coll. BCD. 1735 var.

RRR. TTB .....450 €

Cet exemplaire provient du stock de CFO en 1994. Ce type semble beaucoup plus rare que la biche tournée à droite alors que les exemplaires signalés ont en général la biche tournée à droite.



## SIKYONIE

SIKYONIE - SICYONE -  
(IV<sup>e</sup> siècle avant J.-C.)

**bgr\_287247.** Statère, c. 335-330 AC., Sicyone, Sykionia, étalon éginétique, (Ar, Ø 24 mm, 6 h, 12,16 g). (pd. th. 12,48 g, 2 drachmes ou 12 oboles). A/ Chimère passant à gauche ; au-dessus, une couronne. R/ N. Colombe volant à gauche ; le tout dans une couronne d'olivier.

Exemplaire sur un flan ovale, particulièrement bien centré des deux côtés. Chimère bien venue à la frappe à l'usure régulière. Très joli revers de frappe équilibrée. Belle patine de collection ancienne gris foncé avec des reflets dorés.

BMC. 57 - B. traité 776 - P. 1795 - SB. 4061 - HGCS. 5/201 - GC. 2763 - Coll. BCD. 218.

RR. TTB / TTB+ ..... 1250 €

*Sur cet exemplaire de bonne conservation et d'une qualité de frappe remarquable, on distingue bien le plumage de la colombe.*



**bgr\_284903.** Obole, c. 330-300 AC., Sicyone, Sykionia, étalon éginétique, (Ar, Ø 11,5 mm, 6 h, 0,70 g). (pd. th. 1,04 g, 1/4 statère ou 3 oboles).

A/ Tête laureée d'Apollon à droite. R/ ΣΙ. Colombe volant à droite. Exemplaire sur un petit flan à l'usure importante au droit. Joli revers. Patine grise avec des reflets dorés.

B. traité - BMC. 166 - HGCS. 5/226 - coll. BCD. 264/1.

R. TB+ / TTB ..... 75 €

*Poids très léger.*

SIKYONIE - SICYONE -  
(III<sup>e</sup> - I<sup>er</sup> siècle avant J.-C.)

**bgr\_287255.** Chalque, c. 250-200 AC., Sicyone, Sicyonie, étalon éginétique, (Ae, Ø 12,5 mm, 3 h, 2,12 g). (3 chalques).

A/ Anépigraphé. Colombe volant à droite.

R/ ΣΙ. (Sicyone). Légende dans une couronne.

Exemplaire sur un petit flan épais un peu court sur les sujets. Jolie colombe. Beau revers. Belle patine vert foncé. L'affaillie 363 - BMC. 138 - Cop. 81 - GC. 2781 - coll. BCD. 316.1.

RR. TTB+ ..... 145 €

*Ce type avec la colombe à droite.*



**bgr\_293696.** Chalque, c. 250-200 AC., Sicyone, Sicyonie, étalon éginétique, (Ae, Ø 13 mm, 12 h, 2,52 g). (3 chalques).

A/ Anépigraphé. Colombe volant à gauche.

R/ ΣΙ. (Sicyone). Légende dans une couronne d'olivier.

Exemplaire sur un petit flan épais bien centré des deux côtés. Jolie colombe. Beau revers. Belle patine vert foncé. L'affaillie - BMC. - Cop. - GC. 2782 - coll. BCD. 328.8.

RR. TTB ..... 150 €

*Ce type avec la colombe à gauche.*



**bgr\_262518.** Trichalque, c. 90-60 AC., Sicyone, Sicyonie, étalon éginétique, (Ae, Ø 19 mm, 6 h, 4,10 g). (3 chalques).

A/ Anépigraphé. Tête laureée d'Apollon à droite, les cheveux longs tombant sur la nuque. R/ ΣΙ/ AINEΑΣ. (Sicyone/Aineas). Colombe volant à gauche.

Exemplaire sur un flan parfaitement centré des deux côtés. Magnifique tête juvénile d'Apollon. Revers de haut relief. Très jolie patine vert olive clair.

L'affaillie 365 - BMC. 234 - Cop. 121 - coll. BCD. 352.

RR. SUP / TTB+ ..... 150 €

*Cet exemplaire provient du stock de Richelieu Numismatique (1996) et de la collection du Dr. Charles Haas. La datation de cette émission est complètement modifiée et redescendu de plus de 150 ans. Placée dans les années 250-200 par les auteurs traditionnels, dans la collection BCD, le classement est situé au 1<sup>er</sup> siècle avant J.-C.*



309094

## LIGUE ACHÉENNE

### LIGUE ACHÉENNE - SICYONE - (II - I<sup>er</sup> siècle avant J.-C.)



**bgr 287253.** Hemidrachme, c. 196-146 AC., Sicyone, Sikyonie, étalon éginétique léger, (Ar, Ø 16,5 mm, 3 h, 1,97 g). (pd. th. 2,45 g, 1/4 statère ou 3 oboles).

A/ Colombe volant à gauche.

R/  $\Xi\epsilon\eta\tau\iota\mu\omicron\varsigma$ , ( $\Xi\epsilon\eta\tau\iota\mu\omicron\varsigma$ ). (Xantimos). Grand sigma dans les restes d'un carré creux entouré de légendes.

Exemplaire sur un flan ovale à l'usure importante, mais parfaitement lisible et identifiable. Frappe molle au droit. Joli revers. Patine grise superficielle avec des reflets dorés. GC. 2777 var. - BMC. 195 - HGCS. 5/217 - Coll. BCD. 343.

R. TB+ / TTB. ....125 €

Cet exemplaire provient de la vente de Weil de Neuilly en octobre 2002. Poids très léger. Ce nom de magistrat n'est pas repris ni dans l'ouvrage d'Hoover (HGCS. 5, n° 217) ni dans la collection BCD, Leu 97.



**bgr 352455.** Hemidrachme, c. 100-60 AC., Sicyone, étalon éginétique léger, (Ar, Ø 15 mm, 3 h, 2,25 g). (pd. th. 2,45 g, 3 oboles).

A/ Colombe volant à droite. R/  $\text{O}\Lambda\Upsilon\text{M}\text{T}\text{I}\text{I}-\text{A}\Delta\Lambda\varsigma$ , ( $\text{O}\Lambda\Upsilon\mu\pi\alpha\delta\alpha\varsigma$ ). (Olympiadas). Grand sigma dans les restes d'un carré creux entouré de légendes.

Exemplaire sur un petit flan, parfaitement centré avec une très belle colombe au droit. Joli revers. Patine de collection ancienne avec des reflets mordorés. GC. 2777 var. - BMC. 197 - HGCS. 5/217 - Coll. BCD., Leu 96, n° 344/2.

R. SUP. ....750 €

Cet exemplaire provient de MONNAIES 31, n° 62 et de la collection d'Élisabeth. Poids léger. Même coin de droit que l'exemplaire de la collection BCD., Leu 96, p. 98, n° 244/2. Au revers dans le champ à droite, le A semble regravé sur une autre lettre.



287247

## ÉLIDE

### ÉLIDE - ÉLIS (OLYMPIE) - (421-402 avant J.-C.)



**bgr 259265.** Statère ou didrachme, c. 404 AC., Elis, Olympie, Élide, étalon éginétique, (Ar, Ø 24,5 mm, 7 h, 11,51 g). (pd. th. 12,48 g, 2 drachmes ou 12 oboles).

A/ **Anépigraphe.** Tête d'Héra à droite, coiffée d'un stéphanos orné de palmettes avec boucles d'oreilles.

R/ F - A. Foudre dans une couronne d'olivier.

Exemplaire sur un flan ovale et irrégulier, parfaitement lisible et identifiable. Beau portrait d'Héra. Joli revers. Belle patine de collection ancienne avec des reflets dorés.

B. traité- Delepiere 2135 - P. 1848 - C. T. Seltman, The Temple Coins of Olympia III, Nomisma XI (1921), 2, EH - Coll. BCD. 88.

RR. TTB. ....1800 €

Cet exemplaire provient de la collection A. A. S. et de MONNAIES 47, n° 92. Mêmes coins que l'exemplaire de la collection Delepiere (SNG. Delepiere n° 2135, pl. 57). 93<sup>e</sup> Olympiade.

### ÉLIDE - LIGUE ACHÉENNE - ÉLIS (OLYMPIE) - (II<sup>e</sup> siècle avant J.-C.)



**bgr 309094.** Hemidrachme, c. 40-30 AC., Elis, Olympie, étalon éginétique léger, (Ar, Ø 17,5 mm, 9 h, 2,08 g). (pd. th. 2,45 g, 3 oboles).

A/ **Anépigraphe.** Tête laurée de Zeus à droite.

R/ F-A. (AX) - (XE). Grand monogramme posé sur un foudre ; le tout dans une couronne de laurier. Exemplaire sur un flan large, mince et bombé, parfaitement centré des deux côtés avec le grénétis visibles au droit. Très belle tête de Zeus au droit avec l'inscription visible. Joli revers de style fin. Magnifique patine de collection ancienne avec des reflets mordorés.

BMC. - GC. 2993 var. - HGCS. 5/541 (R1) - Clerk 273 - Coll. BCD., Leu 96, 8-9 mai 2006, n° 689.

RR. TTB+ ....380 €

Cet exemplaire provient de la vente Bourgey de 1996 et de la collection du docteur Thierry de Craeker. Poids léger.

## ACHAÏE

ACHAÏE - LIGUE ACHÉENNE - AIGION  
(AEGIUM) - (II<sup>e</sup> - I<sup>er</sup> siècle avant J.-C.)

**bgr\_371346.** Hemidrachme, c. 37-31 AC., Aigion, Achaïe, étalon éginétique léger, (Ar, Ø 18 mm, 6 h, 2,21 g). (pd. th. 2,45 g, 3 oboles).

A/ Tête laurée de Zeus à droite. R/ (AX)/ AP/ΙΣΤΟ/ΔΑ/ ΜΟΣ. (Achaïe, Aristodamos. Grand monogramme dans une couronne de laurier. Exemplaire sur un flan large et irrégulier. Belle patine de collection ancienne avec des reflets dorés et bleutés. BMC. 24 - GC. 2973 - HGCS. 5/30 - BCD., Leu 96, 8-9 mai 2006, n° 430.

R. TTB+ .....175 €



**bgr\_237427.** Hemidrachme, c. 37-31 AC., Pallenion, Arcadie, étalon éginétique léger, (Ar, Ø 15 mm, 8 h, 2,22 g). (pd. th. 2,45 g, 3 oboles).

A/ Même description. R/ (AX)/ AP/ΙΣΤΟ-ΔΑ- ΜΟΣ. (Achaïe/ Aristodamos). Grand monogramme dans une couronne de laurier. Exemplaire sur un petit flan bien centré des deux côtés. Portrait de Zeus légèrement stylisé. Joli revers de style fin. Belle patine grise avec des reflets dorés. BMC. 24 - GC. 2973 - Clerk 44/16 - Coll. BCD, LHS 96, n° p. 120, n° 431.

RR. TTB+ .....145 €  
*Poids très léger.*

ACHAÏE - LIGUE ACHÉENNE - DYME -  
(II<sup>e</sup> - I<sup>er</sup> siècle avant J.-C.)

**bgr\_287273.** Hemidrachme, c. 86 AC., Dyme, Achaïe, étalon éginétique léger, (Ar, Ø 17,5 mm, 2 h, 2,48 g). (pd. th. 2,45 g, 3 oboles).

A/ Anépigraphie. Tête laurée de Zeus à droite. R/ (AX)/ (AK)/ (ΔΥΜΑ). Grand monogramme dans une couronne de laurier ; au-dessous, sous le monogramme, un poisson à droite. Exemplaire sur un flan large et irrégulier. Beau portrait de Zeus. Joli revers. Belle patine de collection ancienne avec des reflets mordorés. BMC. 32 - GC. - HGCS. 5/42 - BCD., Leu 96, 8-9 mai 2006, n° 489 - Clerk 60.

R. TTB+ .....225 €

Cet exemplaire provient de la vente du Crédit de la Bourse de mars 1990. Notre exemplaire est très proche de celui de la collection BCD (n° 489).

## MESSENIE

MESSENIE - LIGUE ACHÉENNE -  
MESSÈNE - (II<sup>e</sup> siècle avant J.-C.)

**bgr\_287264.** Hexachalque, c. 180-150, Messène, Messénie, étalon éginétique, (Ae, Ø 20 mm, 9 h, 7,20 g). (hemiobole ou 6 chalques).

A/ Anépigraphie. Tête diadémée de Déméter à droite, les cheveux longs tombant sur la nuque.

R/ (ME)/ ΔΙ. (Messène). Zeus, nu marchant à droite, tenant de la main droite levée un foudre et un aigle posé sur le bras gauche tendu ; devant lui, un trépied ; derrière lui, un monogramme dans une couronne.

Exemplaire sur un flan ovale et irrégulier, bien centré des deux côtés. Belle tête de Déméter. Frappe un peu molle au revers. Jolie patine marron foncé.

GC. 2854 - BMC. 39 - HGCS. 5/576 - Collection BCD, Leu 96, n° 713 - Grandjean, 2003, série XI, n° 272.

R. TTB .....225 €

Cet exemplaire a été acquis en juin 1991. Ce type appartient à la plus grosse dénomination fabriquée par les Messéniens pour le cuivre.

## ACHAÏE

ACHAÏE - LIGUE ACHÉENNE - PATRAS  
(PATRAI) - (II<sup>e</sup> - I<sup>er</sup> siècle avant J.-C.)

**bgr\_272202.** Hemidrachme, c. 188-180 AC., Patras Achaïe, étalon éginétique léger, (Ar, Ø 15,5 mm, 12 h, 2,47 g). (pd. th. 2,45 g, 3 oboles).

A/ Anépigraphie. Tête laurée de Zeus à droite. R/ (AX)/ (MH)/ Δ-Ι. Grand monogramme dans une couronne de laurier ; au-dessous, sous le monogramme, une tête de trident tournée à droite. Exemplaire sur un petit flan bien centré des deux côtés. Très beau portrait de Zeus au droit. Joli revers à l'usure superficielle. Très belle patine de collection ancienne avec des reflets dorés.

BMC. 87 - GC. 2984 var. - HGCS. 5/717 - BCD., Leu 96, 8-9 mai 2006, n° 501/4 - Agrinion Hoard n° 272.

R. TTB+ .....225 €





**bgr 287268.** Hemidrachme, c. 86 AC., Patras, Achaïe, étalon éginétique léger, (Ar, Ø 15 mm, 3 h, 2,47 g). (pd. th. 2,45 g, 3 oboles).

A/ Même description. R/ (AX)/ Δ-I. Grand monogramme dans une couronne de laurier ; au-dessous, sous le monogramme, une tête de trident tournée à droite.

Exemplaire sur un petit flan bien centré des deux côtés. Très beau portrait de Zeus au droit. Joli revers. Très belle patine grise superficielle avec des reflets dorés.

BMC.- - GC.- - HGCS. 5/53 - BCD., Leu 96, 8-9 mai 2006, n° 502 - Agrinion Hoard 293.

R. SUP ..... 225 €

Cet exemplaire provient de la vente Lanz de novembre 1993. Notre exemplaire est très proche de celui de la collection BCD.



**bgr 287269.** Hemidrachme, c. 86 AC., Patras, Achaïe, étalon éginétique léger, (Ar, Ø 17,5 mm, 2 h, 2,55 g). (pd. th. 2,45 g, 3 oboles).

A/ Même description. R/ (AX)/ EY/ A-IIA. Grand monogramme dans une couronne de laurier ; au-dessous, sous le monogramme, un petit dauphin à droite.

Exemplaire sur un flan large et irrégulier. Beau portrait de Zeus. Joli revers. Belle patine de collection ancienne avec des reflets mordorés.

BMC. 41 - GC.- - HGCS. 5/55 - BCD., Leu 96, 8-9 mai 2006, n° 502 - Clerk 70.

R. TTB+ ..... 225 €

Cet exemplaire provient du catalogue Paul-Francis Jacquier en mars 1989. Notre exemplaire est très proche de celui de la collection BCD (n° 508.3).



**bgr 287266.** Hexachalque, c. 45-40 AC, Patras, Achaïe, étalon éginétique, (Ae, Ø 20,5 mm, 2 h, 6,20 g). (hemiobole ou 6 chalques).

A/ Anépigraphie. Tête barbe d'Héraklès à droite, coiffée de la tainia. R/ ΜΗΤΡΟΔΩΡΟΣ ΜΕΝΕΚΛΕΩΣ ΠΑΤΡΑΕΩΝ. (Métrodoros Ménék léo s de Patras). Grand monogramme dans une couronne de laurier ; au-dessous, sous le monogramme, une tête de trident tournée à droite. Exemplaire sur un flan large, ovale, irrégulier, bien centré des deux côtés avec le grénétis visibles. Beau portrait d'Héraklès. Frappe un peu molle au revers. Jolie patine vert foncé, légèrement granuleuse.

BMC. 8 - GC. 2964 - HGCS. 5/512 - BCD., Leu 96, 8-9 mai 2006, n° 512.

R. TTB ..... 195 €

Cet exemplaire a été acquis en décembre 1985. Magistrats : Métrodore et Ménék léo s.



**bgr 368632.** Hemidrachme, c. 35-31 AC., Patras, Achaïe, étalon éginétique léger, (Ar, Ø 15 mm, 12 h, 2,24 g). (pd. th. 2,45 g, 3 oboles).

A/ Anépigraphie. Tête d'Aphrodite à droite, coiffée du stéphané. R/ (AX)/ ΔΑ/ ΜΑΣΙΑΣ. (Achaïe/ Damasias). Grand monogramme dans une couronne de laurier ; au-dessous. Exemplaire sur un flan large et irrégulier. Beau portrait d'Aphrodite inhabituel. Joli revers. Belle patine de collection ancienne avec des reflets dorés.

BMC.- - GC.- - HGCS. 5/57 (R1) - BCD., Leu 96, 8-9 mai 2006, n° 525.

R. TTB ..... 225 €

Le magistrat Damacias est le fils d'Agisalaos.

## PHLIASIA

### PHLIASIA - PHLIOUS - (IV<sup>e</sup> - III<sup>e</sup> siècle avant J.-C.)



**bgr 285773.** Hemidrachme, c. 270 AC., Phlius, Phliasia, étalon éginétique, (Ar, Ø 15,5 mm, 9 h, 2,73 g). (pd. th. 3,12 g, 3 oboles).

A/ Anépigraphie. Taureau chargeant à gauche.

R/ Φ. (Phlius). Lettre grecque dans une couronne de lierre. Exemplaire sur un petit flan, bien centré des deux côtés. Très joli taureau chargeant. Beau revers.

Très jolie patine gris foncé avec des reflets dorés.

BMC. 18 - GC. 2756 - Coll. BCD., Leu 96, n° 143.1.

RR. TTB+ ..... 450 €

Cet exemplaire provient de la vente Rauch de septembre 2005. Poids léger. Grand Phi au revers. Hémidrachme du deuxième groupe avec six feuilles intérieures.



285773

## BOSPHORE

BOSPHORE - ROYAUME DU  
BOSPHORE - RHOEMETALKES -  
(133-154)

**bgr\_336911.** Quarante-huit nummia, c. 133-154, Panticapée, Bosphore, (Ae, Ø 22 mm, 12 h, 12,43 g). (48 nummia).

A/ Buste diadéme et drapé de Rhométalkès à droite cheveux longs tombant sur la nuque (A'01) ; devant un trident.

R/ M-H., (48). Bouclier rond fiché sur un lance, surmonté d'un casque et d'une tête de cheval tournés à droite, accosté d'une épée à gauche et d'une hache à droite.

Exemplaire sur un petit flan épais, bien centré à l'usage régulière. Beau portrait de Rhométalkès. Joli revers inhabituel. Belle patine marron foncé.

L'affaillie - BMC. 5 - Cop. - WSC. - GIC. 5467.

R. TTB .....150 €

## SARMATIE

SARMATIE - OLBIA -  
(VI<sup>e</sup> - V<sup>e</sup> siècle avant J.-C.)

**bgr\_284941.** Dauphin, c. 500-400 AC., Olbia, Sarmatia, (Ae, Ø 24 mm, 12 h, 1,24 g).

A/ *Anépigraphe.* Dauphin avec le nez, l'œil, la nageoire caudale et la ligne médiane marquée.

R/ *Anépigraphe.*

Exemplaire sur un flan coulé.

BMC. 19 - GC. 1684 (200£) - WSC. 335.

R. TB .....85 €

*Ce dauphin est un témoignage à la frontière entre Numismatique et Archéologie. Considéré comme pré-monnaie, ce type d'objet a pu être utilisé par des populations celtes au contact du monde grec à un moment où la monnaie ne s'est pas encore imposée. Dimensions (longueur 24 mm ; largeur 9 mm). Signe prémonétaire coulé, les auteurs du SNG. de la collection Stancomb de la Mer Noire et de sa région assignent ces signes pré ou para-monnaies à Olbia où elles ont été trouvées dans la région. Huit exemplaires sont publiés (WSC. 334 à 341 avec des poids compris entre 0,62 g et 2,02 g.*



**bgr\_273236.** Unité, c. 330-250 AC., Sarmatia, Olbia, 10<sup>e</sup> ém., (Ae, Ø 21,5 mm, 6 h, 8,45 g).

A/ *Anépigraphe.* Tête barbue et cornue du dieu fleuve Borysthènes (Dniepr) à gauche.

R/ *Anépigraphe.* OABI/ E[III]. (Olbia/ magistrat). Hache de cérémonie et arc dans son goryte (carquois).

Exemplaire sur un flan épais et irrégulier, large bien centré. Visage oblitéré par la surfrappe. Frappe un peu brouillée au revers. Jolie patine marron.

L'affaillie 280 var. - GC. 1685 var. - WSC. 401 - BMC. - SNG. BM. 533 - P. O. Karyshkovski, The Borysthènes coins of Olbia, NS 3, 1968, p. 62-85, n° 93.

R. TTB .....95 €

*Très belle représentation du Borysthènes (le Dniepr, fleuve de 2.285 kilomètres qui traverse les plaines russes pour se jeter dans la Mer Noire). Importantes traces de surfrappe au droit et au revers.*

## CHERSONÈSE TAURIQUE

CHERSONÈSE TAURIQUE -  
PANTICAPÉE - (IV<sup>e</sup>-I<sup>er</sup> siècle avant J.-C.)

**bgr\_352178.** Unité, c. 310 -304/303 AC., Panticapée, Chersonèse Taurique, (Ae, Ø 21 mm, 12 h, 7,08 g).

A/ *Anépigraphe.* Tête barbue de Silène (Satyre) à droite, couronnée de feuilles de vigne.

R/ *II/A/N.* Protomé de griffon à gauche ; au-dessous, un esturgeon à gauche.

Exemplaire sur un flan large et épais, bien centré des deux côtés. Beau portrait de Silène occupant tout le champ. Joli revers équilibré avec un esturgeon particulièrement bien figuré. Belle patine marron foncé.

L'affaillie 274 - BMC. 20 - GC. 1700 - WSC. 541 - Cop. 31 - B. - pl. 354/11 - SNG. Bar 324 - HGCS. 7/113 - SNG. BM. 871.

R. SUP .....450 €

*Cet exemplaire provient de la vente iNumis 5, n° 28 et de la collection d'Elisabeth. Exemplaire de très beau style.*



**bgr\_262432.** Unité, c. 100-80 AC., Panticapée, Chersonèse Taurique, étalon phénicien, (Ae, Ø 18 mm,

12 h, 6,10 g). (pd. th. 7,00 g).

**A/ Anépigraphe.** Tête laurée d'Apollon à droite, les cheveux longs tombant sur la nuque.

**R/ ΠΑΝΤΙΚΑ/ΤΙΑΤΩΝ.** (de Panticapée). Arc et carquois. Exemplaire sur un petit flan épais bien centré des deux côtés. Portrait particulier d'Apollon avec une strie sur le visage. Très joli revers avec l'ethnique complet. Patine marron foncé. L'affaile 277 - BMC. 27 - Cop. 56 - WSC. 610 - SB. 2601 - SNG. Bar 331 - SNG. BM 957.

**R. TTb** .....110 €  
Cet exemplaire provient du stock de la maison Platt (1995) et de la collection du Dr. Charles Haas. *Ce type de bronze était daté précédemment des années 300-250 avant J.-C. Il faut en abaisser drastiquement la chronologie jusqu'au 1<sup>er</sup> siècle avant J.-C.*

## PONT

### PONT - AMASIE - (II<sup>e</sup> - I<sup>er</sup> siècle avant J.-C.)



**bgr\_276931.** Dichalque, c. 125-100 AC., Amasie, Pont, étalon rhodien, (Ae, Ø 17,5 mm, 12 h, 4,07 g). (2 chalques).

**A/ Anépigraphe.** Buste juvénile drapée, tête nue de Persée à droite. **R/ ΑΜΑΣ-ΣΕΙΑΣ.** (d'Amaseia). Corne d'abondance (cornucopie) entre les bonnets des Dioscures surmontés d'une étoile.

Exemplaire sur un petit flan ovale et irrégulier. Très beau portrait de haut relief, bien venu à la frappe. Joli revers. Jolie patine vert olive foncé, légèrement écaillée au revers dans la légende.

L'affaile - GC. 3631 - Aulock - Cop. - RG. 4 - WSC. 655 - BMC. 2 - SNG. BM. I/ 1047.

**R. TTb+ /TTb** .....110 €  
Cet exemplaire provient du stock d'OGN (Pierre Crinon) et de la collection Claude Lainé (les Dioscures, Castor et Pollux et les Jumeaux). *Style particulier avec un très beau portrait juvénile masculin, parfois identifié comme Persée. Ce type semble plus rare pour Amasie.*

### PONT - AMISOS - (III<sup>e</sup> siècle avant J.-C.)



**bgr\_352534.** Tetrachalque, c. 95-90 ou 80-70 AC., Amisos, Pont, étalon rhodien, (Ae, Ø 22 mm, 12 h, 7,55 g). (pd. th. 7,68 g).

**A/ Anépigraphe.** Tête de Dionysos jeune à droite, les cheveux longs avec une couronne de vigne. **R/ ΑΜΙΣΟΥ/ ΗΡΚ.** Ciste mystique sur laquelle est appuyée un thyrsos placé transversalement ; dans le champ à gauche, deux

monogrammes.

Exemplaire sur un flan ovale bien centré des deux côtés. Très beau portrait avec une trace de double frappe. Joli revers bien venu à la frappe. Patine vert noir. BMC. 55 - GC. 3640 - Aulock 59 var. - Cop. 142 - RG. 24 - HGCS. 7/243.

**SUP** .....450 €  
Cet exemplaire provient de MONNAIES XXVI, n° 65 et de la collection d'Élisabeth.

### PONT - AMISOS - (II<sup>e</sup> - I<sup>er</sup> siècle avant J.-C.)



**bgr\_262528.** Dichalque, c. 125-100 AC., Amisos, Pont, étalon rhodien, (Ae, Ø 17,5 mm, 6 h, 3,57 g). (2 chalques).

**A/ Anépigraphe.** Buste drapée tête nue de Persée à droite. **R/ ΑΜΙΣΟΥ.** (d'Amisos). Corne d'abondance (cornucopie) entre les bonnets des Dioscures surmontés d'une étoile.

Exemplaire sur un petit flan ovale et irrégulier. Très beau portrait de haut relief, bien venu à la frappe. Frappe brouillée au revers. Jolie patine vert olive foncé, légèrement écaillée au revers.

L'affaile 413 - GC. 3647 - Aulock 70 - Cop. 16 - RG. 36 pl. VII/28 - WSC. 668 - BMC. 65 - SNG. BM. I 1130.

**R. TTb+ /TTb** .....110 €  
Cet exemplaire provient du stock CGB (1991) et de la collection du Dr. Charles Haas. *Style particulier avec un très beau portrait juvénile masculin, parfois identifié comme Persée.*



**bgr\_285804.** Dichalque, c. 125-100 AC., Amisos, Pont, étalon rhodien, (Ae, Ø 18 mm, 12 h, 3,78 g). (2 chalques).

**A/ Même description.** **R/ ΑΜΙ-ΣΟΥ.** (d'Amisos). Corne d'abondance (cornucopie) entre les bonnets des Dioscures surmontés d'une étoile.

Exemplaire sur un petit flan ovale bien centré. Portrait à l'usure importante. Joli revers, bien venu à la frappe. Patine marron foncé.

L'affaile 413 - GC. 3647 - Aulock 70 - Cop. 16 - RG. 36 pl. VII/28 - WSC. 668 - BMC. 65 - HGCS. 5/249 - SNG. BM. I 1130.

**R. TB+ /TTb** .....75 €  
Cet exemplaire a été acquis en 1986. *Style particulier avec un très beau portrait juvénile masculin, parfois identifié comme Persée. D'après Hoover ce type pourrait avoir été frappé sous contrôle pontique entre 120-111 et 100-100 avant J.-C. au début du règne de Mithridates VI.*





**bgr\_354289.** Unité, c. 105-90 ou 90-85 AC., Amisos, Pont, étalon attique, (Ae, Ø 20,5 mm, 12 h, 7,4 g). (pd. th. 8,64 g).

A/ *Anépigraphe*. Tête imberbe d'Arès (Mars) à droite, coiffée d'un casque corinthien à aigrette.

R/ *AMI-ΣΩΥ/ (ΠΙΑΩ)*. (Amisos). Épée dans son fourreau avec le baudrier à droite.

Exemplaire sur un flan large et ovale, à l'usure régulière. Beau portrait à la frappe molle. Joli revers. Patine vert foncé. BMC.- - GC.- - Aulock.- - Cop.- - RG. 29 / 1 - WSC.- - HGM.- - HGCS. 5/241.

TTB+ .....100 €

*Ce type serait le plus ancien des émissions pour Mithridates VI et pourrait avoir été frappé à Amisos entre 111-105 et 95-90 avant J.-C.*



**bgr\_347224.** Tetrachalque, c. 105-90 ou 90-85 AC., Amisos, Pont, étalon attique, (Ae, Ø 22,5 mm, 12 h, 7,14 g). (pd. th. 8,64 g, 4 chalques).

A/ *Anépigraphe*. Tête de Gorgone de face au centre l'égide. R/ *AMI-Σ[OY] (ΣΩ) -[AYTE]*. (d'Amisos). Niké (Victoria) en chiton talairé marchant à droite, tenant des deux mains une longue palme reposant sur l'épaule ; de chaque côté, un monogramme.

Exemplaire sur un flan ovale bien centré, un peu court sur la légende de revers. Beau gorgoneion au droit. Revers bien venu. Jolie patine verte.

Laffaille.- - GC. 3642 - Aulock.- - Cop.- - RG. 44 / 12 - WSC.- - BMC.- - HGCS. 7/242.

TTB .....175 €

*Poids léger. Représentation inhabituelle de l'égide complète avec la tête de Méduse qui était placée soit sur la cuirasse ou le bouclier d'Athéna.*



**bgr\_347220.** Tetrachalque, c. 105-90 ou 90-85 AC., Amisos, Pont, étalon attique, (Ae, Ø 22 mm, 12 h, 7,53 g). (pd. th. 8,64 g, 4 chalques).

A/ Même description.

R/ *AMI-ΣOY/[AME]-(ΓΑ)*. (d'Amisos). Niké (Victoria) en chiton talairé marchant à droite, tenant des deux mains une longue palme reposant sur l'épaule ; de chaque côté, un monogramme.

Exemplaire sur un flan large, légèrement décentré mais parfaitement lisible et identifiable. Belle représentation du

gorgoneion. Revers bien venu à la frappe. Métal légèrement pincé au revers à 12 heures. Jolie patine verte au droit, marron superficielle au revers. Laffaille.- - GC. 3642 - Aulock.- - Cop.- - RG. 44 / 9 - WSC.- - BMC.- - HGCS. 7/242. R. TTB .....150 €

*Représentation inhabituelle de l'égide complète avec la tête de Méduse qui était placée soit sur la cuirasse ou le bouclier d'Athéna.*



**bgr\_347221.** Tetrachalque, c. 105-90 ou 90-85 AC., Amisos, Pont, étalon attique, (Ae, Ø 21 mm, 12 h, 6,82 g). (pd. th. 8,64 g, 4 chalques).

A/ Même description.

R/ *AMI-Σ[OY] (ME) -[ΣΩ]*. (d'Amisos). Niké (Victoria) en chiton talairé marchant à droite, tenant des deux mains une longue palme reposant sur l'épaule ; de chaque côté, un monogramme.

Exemplaire sur un flan ovale bien centré au droit. Belle expression de la tête de Gorgone. Revers légèrement décentré. Belle patine verte. Laffaille.- - GC. 3642 - Aulock.- - Cop.- - RG. 44 / 16 - WSC.- - BMC.- - HGCS. 7/242.

TTB .....150 €

*Poids léger. Représentation inhabituelle de l'égide complète avec la tête de Méduse qui était placée soit sur la cuirasse ou le bouclier d'Athéna.*



**bgr\_347222.** Tetrachalque, c. 105-90 ou 90-85 AC., Amisos, Pont, étalon attique, (Ae, Ø 20 mm, 12 h, 6,79 g). (pd. th. 8,64 g, 4 chalques).

A/ Même description.

R/ *[AMI-ΣOY] (ME) -[ΞΕΥΩ]*. (d'Amisos). Niké (Victoria) en chiton talairé marchant à droite, tenant des deux mains une longue palme reposant sur l'épaule ; de chaque côté, un monogramme.

Exemplaire sur un petit flan ovale bien centré. Frappe un peu molle sur la tête de Gorgone. Joli revers, bien venu à la frappe. Laffaille.- - GC. 3642 - Aulock.- - Cop.- - RG. 44 / 18 - WSC.- - BMC.- - HGCS. 7/242.

TTB .....150 €

*Poids léger. Représentation inhabituelle de l'égide complète avec la tête de Méduse qui était placée soit sur la cuirasse ou le bouclier d'Athéna.*



**bgr\_347225.** Tetrachalque, c. 105-90 ou 90-85 AC., Amisos, Pont, étalon attique, (Ae, Ø 20 mm, 12 h, 7,10 g). (pd. th. 8,64 g, 4 chalques).

A/ Même description. R/ *[AMI]-ΣOY/[ΣΩ] -AYTE*. (d'Ami-

sos). Niké (Victoria) en chiton talaire marchant à droite, tenant des deux mains une longue palme reposant sur l'épaule ; de chaque côté, un monogramme.

Exemplaire sur un petit flan épais, bien centré au droit. Jolie représentation du Gorgoneion. Frappe brouillée au revers. Jolie patine verte. Laffaille - GC. 3642 - Aulock - Cop. - RG. 44/12 - WSC. - BMC. - HGCS. 7/242.

R. TTB ..... 150 €

**Poids léger. Trace de surfrappe du droit au revers. Représentation inhabituelle de l'égide complète avec la tête de Méduse qui était placée soit sur la cuirasse ou le bouclier d'Athéna.**



**bgr 352533. Tetrachalque, c. 95-90 ou 80-70 AC., Amisos, Pont, étalon rhodien, (Ae, Ø 20,5 mm, 12 h, 8,44 g). (pd. th. 7,68 g).**

A/ **ANÉPIGRAPHE**. Tête laurée de Zeus à droite. R/ **AMISQY**. Aigle debout à gauche sur un foudre, les ailes déployées, la tête à droite ; un monogramme dans le champ à gauche. Exemplaire sur un petit flan ovale et épais. Très beau portrait. Revers de haut relief. Patine noire.

BMC. 24 pl. 3/1 - GC. 3644 - Aulock - Cop. - RG. 15 - HGM. - p. 248 note 19A-C, pl. 49 - HGCS. 7/245.

SUP ..... 550 €

**Cet exemplaire provient de MONNAIES XIX, n° 89 et de la collection d'Élisabeth. Poids lourd.**



**bgr 285801. Unité, c. 85-65 AC., Amisos, Pont, étalon attique, (Ae, Ø 19 mm, 12 h, 8,74 g). (pd. th. 8,64 g).**

A/ **ANÉPIGRAPHE**. Tête imberbe d'Arès (Mars) à droite, coiffée d'un casque corinthien à aigrette.

R/ **AMI-ΣQY/IB** : Épée dans son fourreau avec le baudrier à droite ; dans le champ à gauche, croissant de lune surmonté d'une étoile ; dans le champ de chaque côté, un monogramme. Exemplaire sur un petit flan épais et ovale, légèrement décentré au droit. Beau portrait. Revers à l'usure régulière. Patine marron foncé. BMC. 43 - GC. - Aulock - Cop. - RG. - WSC. 677 - HGM. - pl. 48/Z var - HGCS. 5/241.

TTB ..... 95 €

**Cet exemplaire provient d'une vente Müller (Solingen) de mai 1989. Ce type serait le plus ancien des émissions pour Mithridates VI et pourrait avoir été frappé à Amisos entre 111-105 et 95-90 avant J-C.**



**bgr 293702. Unité, c. 85-65 AC., Amisos, Pont, étalon attique, (Ae, Ø 17,5 mm, 12 h, 7,68 g). (pd. th. 8,64 g).**

A/ Même description.

R/ **AMI-ΣQY/IB/ (TAMB)**. Épée dans son fourreau avec

le baudrier à droite ; dans le champ à gauche, croissant de lune surmonté d'une étoile ; dans le champ de chaque côté, un monogramme.

Exemplaire sur un petit flan épais et ovale, légèrement décentré au revers. Beau portrait à l'usure importante. Revers à l'usure régulière. Patine marron.

BMC. - GC. - Aulock - Cop. - RG. - WSC. 680 - HGM. - pl. 48/Z var - HGCS. 5/241 - BMC. 1160.

+TB ..... 75 €

**Ce type serait le plus ancien des émissions pour Mithridates VI et pourrait avoir été frappé à Amisos entre 111-105 et 95-90 avant J-C.**



**bgr 273237. Tetrachalque, c. 85-65 AC., Amisos, Pont, étalon rhodien, (Ae, Ø 22 mm, 12 h, 9,27 g). (4 chalques).**

A/ **ANÉPIGRAPHE**. Tête de Dionysos jeune (Bacchus) à droite, les cheveux longs avec une couronne de vigne.

R/ **AMISQY/ (HPT)**. (d'Amisos). Ciste mystique sur laquelle est appuyée un thyrs placé transversalement ; dans le champ à gauche, un monogramme.

Exemplaire sur un flan ovale et épais, bien centré des deux côtés. Très beau portrait de Dionysos. Revers de style fin et de haut relief. Patine marron clair, légèrement granuleuse. Laffaille - GC. 3640 var. - Aulock - Cop. - RG. 24 pl. F/23 - WSC. 697 - BMC. 53 var - SNG. BM. I 1204.

R. TTB+ ..... 95 €

**Style particulier avec un très beau portrait juvénile de Bacchus.**



**bgr 301667. Tetrachalque, c. 85-65 AC., Amisos, Pont, étalon rhodien, (Ae, Ø 23 mm, 12 h, 6,98 g). (4 chalques).**

A/ **ANÉPIGRAPHE**. Buste d'Amazone à droite, coiffée de la dépouille de loup.

R/ **AMI-ΣQY**. (d'Amisos). Niké (Victoire) marchant à droite, tenant une palme de la main gauche et brandissant une couronne de la main droite.

Exemplaire sur un flan large, bien centré des deux côtés. Très beau buste d'Amazone. Jol revers, légèrement bouché. Patine marron foncé, légèrement granuleuse.

Laffaille - GC. 3641 - Aulock - Cop. - RG. 38 pl. VII/29 - WSC. 704 - HGCS. 5/244 - SNG. BM. I 1218.

RR. TTB+ ..... 680 €

**Ce type semble beaucoup plus rare que ne le laissent supposer les ouvrages généraux. C'est la deuxième fois que nous le proposons à la vente. Ce type pourrait avoir été fabriqué à Amisos sous le contrôle de Mithridates VI du Pont entre 95-90 et 80-70 avant J-C.**



**bgr\_347219.** Tetrachalque, c. 85-65 AC., Dia, Bithynie, étalon rhodien, (Ae, Ø 20 mm, 12 h, 8,40 g). (4 chalques).

A/ Anépigraphé. Tête laurée de Zeus à droite.

R/ ΔΙΑΣ/ (ΓΧΡ). (Dia). Aigle debout à gauche sur un foudre, les ailes déployées, la tête à droite ; un monogramme dans le champ à gauche ; une étoile à huit rais à droite.

Exemplaire sur un petit flan épais ovale et irrégulier bien centré des deux côtés. Belle tête de Zeus. Frappe un peu molle au revers. Patine superficielle.

Laffaille 423 - GC. 3765 - Aulock 345 - Cop. - RG. 2 pl. LIV/24 - WSC. 706 - BMC. 3 var. - HGCS. 5/453.

**RR. TTB .....195 €**  
*Ce monnayage appartient à une série symmachique qui associe des cités du Pont, de Paphlagonie et de Bithynie sous le règne de Mithridates VI du Pont (120-63 avant J.-C.). Pour Hoover ce type serait frappé entre 100-95 et 90-80 avant J.-C..*

#### PONT - CABERA - (1<sup>er</sup> siècle avant J.-C.)



**bgr\_347236.** Tetrachalque, c. 105-90 ou 90-85 AC., Cabera, Pont, étalon attique, (Ae, Ø 20,5 mm, 12 h, 6,87 g). (pd. th. 8,64 g, 4 chalques).

A/ Anépigraphé. Tête de Gorgone de face au centre l'égide.

R/ XABH-PQN. (de Cabera). Niké (Victoria) en chiton talaire marchant à droite, tenant des deux mains une longue palme reposant sur l'épaule ; de chaque côté, un monogramme. Exemplaire sur un petit flan bien centré à l'usure importante, parfaitement lisible et identifiable. Patine vert foncé. Laffaille- - GC. 3653 - Aulock- - Cop. - RG. 4/1 - WSC. - - BMC. 2 - HGCS. 7/272.

**R. TB+ .....150 €**  
*Poids très léger. Ce type pour la ville de Cabera (Néocésarée) semble beaucoup plus rare. C'est la première fois que nous le proposons à la vente.*



**bgr\_347237.** Tetrachalque, c. 105-90 ou 90-85 AC., Cabera, Pont, étalon attique, (Ae, Ø 20 mm, 12 h, 7,58 g). (pd. th. 8,64 g, 4 chalques).

A/ Même description. R/ Même description.

Exemplaire sur un petit flan bien centré à l'usure importante, parfaitement lisible et identifiable. Patine marron superfi-

cielle. Laffaille- - GC. 3653 - Aulock- - Cop. - - RG. 4/1 - WSC. - - BMC. 2 - HGCS. 7/272.

**R. TB+ .....150 €**  
*Poids léger. Ce type pour la ville de Cabera (Néocésarée) semble beaucoup plus rare. C'est la première fois que nous le proposons à la vente.*

#### PONT - CHABACTÉ - (1<sup>er</sup> siècle avant J.-C.)



**bgr\_347228.** Tetrachalque, c. 105-90 ou 90-85 AC., Chabacté, Pont, étalon attique, (Ae, Ø 22 mm, 12 h, 8,84 g). (pd. th. 8,64 g, 4 chalques).

A/ Même description. R/ XABA-KTQN/ (ATN). (de Chabacté). Niké (Victoria) en chiton talaire marchant à droite, tenant des deux mains une longue palme reposant sur l'épaule ; de chaque côté, un monogramme.

Exemplaire sur un petit flan épais, bien centré au droit. Usure importante, mais monnaie lisible et identifiable. Patine vert foncé. Laffaille- - GC. 3655 - Aulock- - Cop. - - RG. 3 - WSC. - - BMC. 3 - HGCS. 7/262.

**R. TB+ .....150 €**  
*Sur cet exemplaire au droit, la tête de Méduse semble comme bouchée.*



**bgr\_347229.** Tetrachalque, c. 105-90 ou 90-85 AC., Chabacté, Pont, étalon attique, (Ae, Ø 20 mm, 12 h, 8,84 g). (pd. th. 8,64 g, 4 chalques).

A/ Même description. R/ Même description.

Exemplaire sur un petit flan épais, bien centré au droit. Usure importante, mais monnaie lisible et identifiable. Patine vert foncé. Laffaille- - GC. 3655 - Aulock- - Cop. - - RG. 3 - WSC. - - BMC. 3 - HGCS. 7/262.

**R. TB+ .....150 €**  
*Sur cet exemplaire au droit, la tête de Méduse semble comme bouchée.*

#### PONT - COMANA - (1<sup>er</sup> siècle avant J.-C.)



**bgr\_347235.** Tetrachalque, c. 105-90 ou 90-85 AC., Comana, Pont, étalon attique, (Ae, Ø 21 mm, 12 h, 6,74 g). (pd. th. 8,64 g, 4 chalques).

A/ Même description. R/ KOMA-NQN/ (AMP) - [AYTE]. (de Comana). Niké (Victoria) en chiton talaire



marchant à droite, tenant des deux mains une longue palme reposant sur l'épaule ; de chaque côté, un monogramme. Exemplaire sur un flan irrégulier bien centré à l'usure importante, bien venu à la frappe, en particulier au droit. Revers de style fin. Patine marron superficielle. Laffaille - GC. 3657 - Aulock - Cop. - RG. 3 - WSC. - BMC. 2 - HGCS. 7/281.

**R. TB+ .....175 €**  
*Poids très léger. Ce type pour la ville de Comana semble beaucoup plus rare. C'est la première fois que nous le proposons à la vente.*



**bgr\_347234.** Tetrachalque, c. 105-90 ou 90-85 AC., Comana, Pont, étalon attique, (Ae, Ø 21,5 mm, 12 h, 7,75 g). (pd. th. 8,64 g, 4 chalques).

A/ Même description. R/ Même description. Exemplaire sur un flan bien centré à l'usure importante, bien venu à la frappe, en particulier au droit. Patine vert foncé. Laffaille - GC. 3657 - Aulock - Cop. - RG. 3 - WSC. - BMC. 2 - HGCS. 7/281.

**R. TB+ .....150 €**  
*Ce type pour la ville de Comana semble beaucoup plus rare. C'est la première fois que nous le proposons à la vente.*

#### PONT - PHARNACIA - (II<sup>e</sup> - I<sup>er</sup> siècle avant J.-C.)



**bgr\_360384.** Tetrachalque, c. 85-65 AC., 212, Pharnacia, Pont, étalon attique, (Ar, Ø 20 mm, 12 h, 8,37 g). (pd. th. 8,64 g, 4 chalques).

A/ Anépigraphie. Tête laurée de Zeus à droite. R/ [ΦΑΡ]ΝΑΚΕΙΑ[Σ]. (de Pharnacia). Aigle debout à gauche sur un foudre, la tête tournée à droite, les ailes déployées ; un monogramme dans le champ. Exemplaire sur un petit flan épais et ovale, bien centré des deux côtés avec un plat de frappe perceptible des deux côtés. Très beau portrait de Zeus. Joli revers de style fin. Belle patine vert foncé. Laffaille 416 - RG. 4 pl. 14/18 - BMC. 2 - WSC. 723 var. - GC. 3663 - SNG. Bar 653.

**RR. TTB+ .....145 €**  
*Beau portrait de Zeus. Notre exemplaire est très proche de celui de la collection Stancomb (WSC. 723).*



**bgr\_285809.** Tetrachalque, c. 85-65 AC., 212,

**Pharnacia, Pont,** étalon attique, (Ar, Ø 20,5 mm, 12 h, 7,59 g). (pd. th. 8,64 g, 4 chalques).

A/ Même description.

R/ [ΦΑΡ]ΝΑΚΕΙΑ[Σ] / (ΔΡΑΠ). (de Pharnacia). Aigle debout à gauche sur un foudre, la tête tournée à droite, les ailes déployées ; un monogramme dans le champ. Exemplaire sur un petit flan épais et ovale, bien centré des deux côtés. Très beau portrait de Zeus, légèrement stylisé. Joli revers, légèrement taché. Patine marron foncé granuleuse.

Laffaille 416 - RG. 4 pl. XIV/18 - BMC. 2 - WSC. 723 var. - GC. 3663 - SNG. Bar 653 - HGCS. 5/297.

**RR. TTB .....125 €**  
*Cet exemplaire provient de la vente Burgan de décembre 1984. Beau portrait de Zeus. Notre exemplaire est très proche de celui de la collection Stancomb (WSC. 723).*

#### PONT - TAULARA - (II<sup>e</sup> - I<sup>er</sup> siècle avant J.-C.)



**bgr\_347226.** Unité, c. 105-90 ou 90-85 AC., Taulara, Pont, étalon attique, (Ae, Ø 21 mm, 12 h, 7,93 g). (pd. th. 8,64 g).

A/ Anépigraphie. Tête imberbe d'Arès (Mars) à droite, coiffée d'un casque corinthien à aigrette.

R/ ΤΑΥΛΑΑ-ΡΩΝ / (ΙΙΛΥ). (de Taulara). Épée dans son fourreau avec le baudrier à droite.

Exemplaire sur un petit flan épais, ovale et irrégulier, bien centré à l'usure très importante, lisible et identifiable. Patine marron superficielle.

BMC. - GC. - Aulock - Cop. - RG. 2 - WSC. - HGM. - HGCS. 5/304 (S).

**RR. TB+ / TTB .....150 €**  
*Ce type serait le plus ancien des émissions pour Mithridates VI et pourrait avoir été frappé à Taulara entre 111-105 et 95-90 avant J.-C.*



352533

## PAPHLAGONIE

PAPHLAGONIE - AMASTRIS -  
(II<sup>e</sup> - I<sup>er</sup> siècle avant J.-C.)

**bgr\_259311.** Unité, c. 120-63 AC., Amastris, Paphlagonie, étalon attique ?, (Ae, Ø 30,5 mm, 12 h, 19,59 g). (pd. th. 17,28 g).

A/ *Anépigraphe*. Tête d'Athéna à droite, coiffée d'un casque attique à cimier et triple aigrette, orné d'un Pégase.

R/ *ΑΜΑΣ-ΤΡΙΣ*. (Amastris). Persée debout de face, tourné à gauche, tenant un harpon de la main droite et la tête de Méduse de la gauche tandis que son corps gît à ses pieds.

Exemplaire sur un flan très large, bien centré des deux côtés. Usure importante, mais parfaitement lisible et identifiable. Beau portrait d'Athéna légèrement tréflé. Revers bien visible. Patine marron clair, superficielle. BMC. 8 var. - GC. 3674 - Aulock 156.

RR. TTB .....175 €

Cet exemplaire provient de la collection A. S. et de MONNAIES 45, n° 107. Poids lourd. Rare représentation de Persée tuant la Méduse.



**bgr\_347231.** Tetrachalque, c. 105-90 AC., Amastris, Paphlagonie, étalon rhodien, (Ae, Ø 20 mm, 12 h, 7,36 g). (pd. th. 8,64 g, 4 chalques).

A/ *Anépigraphe*. Tête de Gorgone de face au centre l'égide. R/ *ΑΜΑΣ-ΤΡΙΣ*. (d'Amastris). Niké (Victoria) en chiton talaire marchant à droite, tenant des deux mains une longue palme reposant sur l'épaule ; de chaque côté, un monogramme.

Exemplaire sur un flan ovale, bien centré des deux côtés avec une très belle représentation de la Méduse placée sur l'égide. Joli revers de style fin. Patine verte. Laffaille 417 - GC. 3675 - Aulock - Cop. - - RG. 19 - WSC. - - BMC. 9 - HGCS. 5/361.

RR. TTB .....195 €

Poids léger. Type sans symbole ou monogramme. Représentation inhabituelle de l'égide complète avec la tête de Méduse qui était placée soit sur la cuirasse ou le bouclier d'Athéna. D'après Hoover ce type pourrait avoir été frappé à Amastris par les partisans de Mithridates VI du Pont entre 105-90 et 90-85 avant J.-C. Ce type semble d'ailleurs beaucoup plus rare pour cette cité.



**bgr\_347232.** Tetrachalque, c. 105-90 AC., Amastris, Paphlagonie, étalon rhodien, (Ae, Ø 22,5 mm, 12 h, 7,44 g). (pd. th. 8,64 g, 4 chalques). A/ Même description. R/ *ΑΜΑΣ-ΤΡΙΣ* (ΔΚΥ). (d'Amastris). Niké (Victoria) en chiton talaire marchant à droite, tenant des deux mains une longue palme reposant sur l'épaule ; de chaque côté, un monogramme. Exemplaire sur un flan large et ovale, bien centré des deux côtés avec une très belle représentation de la Méduse placée sur l'égide. Joli revers de style fin. Patine marron superficielle et verte, tachée au droit. Laffaille - - GC. 3675 - Aulock - - Cop. - - RG. 21 - WSC. - - BMC. 9 var. - HGCS. 5/361.

RR. TTB .....175 €

Poids léger. Représentation inhabituelle de l'égide complète avec la tête de Méduse qui était placée soit sur la cuirasse ou le bouclier d'Athéna. D'après Hoover ce type pourrait avoir été frappé à Amastris par les partisans de Mithridates VI du Pont entre 105-90 et 90-85 avant J.-C. Ce type semble d'ailleurs beaucoup plus rare pour cette cité.



**bgr\_347233.** Tetrachalque, c. 105-90 AC., Amastris, Paphlagonie, étalon rhodien, (Ae, Ø 21 mm, 12 h, 7,05 g). (pd. th. 8,64 g, 4 chalques).

A/ Même description. R/ Même description. Exemplaire sur un flan , ovale, bien centré des deux côtés avec une très belle représentation de la Méduse placée sur l'égide, inhabituelle comme figée. Frappe un peu brouillée au revers. Jolie patine vert foncé.

Laffaille - - GC. 3675 - Aulock - - Cop. - - RG. 19 - WSC. 737 - BMC. 9 - HGCS. 5/361.

RR. TTB .....175 €

Exemplaire sur un flan , ovale, bien centré des deux côtés avec une très belle représentation de la Méduse placée sur l'égide, inhabituelle comme figée. Frappe un peu brouillée au revers. Jolie patine vert foncé Poids léger. Type sans symbole ou monogramme. Représentation inhabituelle de l'égide complète avec la tête de Méduse qui était placée soit sur la cuirasse ou le bouclier d'Athéna. D'après Hoover ce type pourrait avoir été frappé à Amastris par les partisans de Mithridates VI du Pont entre 105-90 et 90-85 avant J.-C. Ce type semble d'ailleurs beaucoup plus rare pour cette cité.

**PAPHLAGONIE - SINOPE -**  
(365-322 avant J.-C.)



**bgr\_347217.** Drachme, c. 350 AC., Sinope, Paphlagonie, étalon éginétique, (Ar, Ø 19 mm, 6 h, 5,96 g). (pd. th. 6,24 g, 6 oboles).

A/ **Ανέπιγραφη.** Tête à gauche, les cheveux dans un sphendone avec boucles d'oreille et collier ; devant le visage, un aplustre ; grénétis circulaire perlé.

R/ **ΣΙΝΩ// ΙΚΕΣ[ΙΟ].** Aigle volant à gauche, les ailes déployées sur un dauphin à gauche.

Exemplaire sur un flan large et ovale, légèrement parfaitement centré des deux côtés. Très beau portrait avec une usure superficielle dans la chevelure. Joli revers de haut relief. Patine grise avec des reflets dorés. Conserve une partie de son brillant de frappe.

HGCS. 7/391 - B. traité2947 pl. CLXXXIV/14 - Cop. - Aulock - WSC. - Delepierre 2485 (= coll. de Nanteuil 679) - RG. 31 p. 187 - Nanteuil 679 pl. LI - P. 2115.

R. SUP .....750 €  
*Malgré la rareté du type, nous n'avons pas relevé d'identité de coin pertinente pour ce magistrat. Ce type semble bien plus rare que ne le laissent penser les ouvrages généraux.*



**bgr\_285818.** Hemidrachme, c. 330-300 AC., Paphlagonie Sinope, étalon éginétique, (Ar, Ø 14 mm, 12 h, 2,91 g). (pd. th. 3,12 g, 3 oboles).

A/ **Ανέπιγραφη.** Tête de la nymphe Sinope à gauche, les cheveux dans un sphendone avec boucles d'oreille et collier.

R/ **ΣΙΝΩ// (ΤΙΡ).** (Sinope). Aigle marin debout de face, les ailes déployées.

Exemplaire sur un petit flan ovale, parfaitement centré des deux côtés. Très beau visage de Sinope à l'usure régulière.

Très joli revers de style fin. Belle patine de collection ancienne avec des reflets dorés.  
BMC. 21 - WSC. 778 - Cop. 286 - Aulock 216 - GC. 3694 - RG. 39 pl. 25/23 - HGCS. 5/394 - SNG. BM. I/ 1495.

R. TT+B .....350 €

Cet exemplaire provient de la vente Lanz de novembre 1993. Le droit de notre exemplaire semble très proche de celui de la collection Stancomb (WSC. 778).

**PAPHLAGONIE - SINOPE -**  
(III<sup>e</sup> - I<sup>er</sup> siècle avant J.-C.)



**bgr\_285820.** Tetrobole, c. 200-120 AC., Paphlagonie, Sinope, étalon attique, (Ar, Ø 13,5 mm, 12 h, 2,41 g). (pd. th. 2,73 g, 4 oboles).

A/ Même description.

R/ **ΣΙΝΩ// (ΤΕ).** (Sinope). Proue de navire à gauche ; devant un aplustre (non visible sur cet exemplaire) et une grappe de raisin.

Exemplaire sur un petit flan ovale, parfaitement centré des deux côtés. Très beau visage de Sinope à l'usure superficielle. Très joli revers de style fin avec une proue détaillée. Belle patine de collection ancienne avec des reflets dorés.

BMC. 21 - WSC. 780 - Cop. 286 - Aulock - GC. 3700 - RG. 42 - HGCS. 5/410 (R1) - SNG. BM. I/ 1495.

RRR. TT+B .....350 €

Cet exemplaire provient de la vente Page d'octobre 1982. Poids léger. Le droit de notre exemplaire semble très proche de celui de la collection Stancomb (WSC. 780).



**bgr\_347230.** Tetrachalque, c. 105-90 ou 90-85 AC., Sinope, Paphlagonie, étalon attique, (Ae, Ø 21 mm, 12 h, 7,09 g). (pd. th. 8,64 g, 4 chalques).

A/ **Ανέπιγραφη.** Tête de Gorgone de face au centre l'égide.

R/ **ΣΙΝ-ΩΙΗΕ/ (ΕΜ.).** (des Sinopéens). Niké (Victoria) en chiton talairé marchant à droite, tenant des deux mains une longue palme reposant sur l'épaule ; de chaque côté, un monogramme.

Exemplaire sur un flan bien centré. Jolie représentation du gorgoneion au droit. Revers de style fin bien venu à la frappe. Patine marron superficielle.

Laffaille - GC. 3709 - Aulock - Cop. - RG. 64/4 - WSC. - BMC. - HGCS. 7/242419.

R. TT+B .....175 €  
*Poids léger.*



**bgr\_262530.** Tetrachalque, c. 85-65 AC., Sinope, Paphlagonie, étalon rhodien, (Ae, Ø 21 mm, 12 h, 7,15 g). (4 chalques).

A/ Même description.

R/ **ΣΙΝ/ΩΙΗΕ/ (ΕΜ).** (de Sinope). Niké (Victoria) en chiton talairé marchant à droite, tenant des deux mains une longue palme reposant sur l'épaule ; de chaque côté, un monogramme.

Exemplaire sur un flan ovale et irrégulier, bien centré. Beau portrait inhabituel de Méduse avec l'égide. Joli revers à l'usure régulière. Belle patine vert olive foncé.

Laffaille 420 - GC. 3709 - Aulock - Cop. - RG. 65 pl. XXVI/13 - WSC. 800 - BMC. 4947 - SNG. BM. I, 1539.

R. TT+B .....110 €

Cet exemplaire provient du stock OGN (1994) et de la collection du Dr. Charles Haas. Représentation inhabituelle de l'égide complète avec la tête de Méduse qui était placée soit sur la cuirasse ou le bouclier d'Athéna.



## BITHYNIE

BITHYNIE - CHALCÉDOINE -  
(IV<sup>e</sup> siècle avant J.-C.)

**bgr\_352957.** Drachme, c. 357-340 AC., Chalcédoine, Bithynie, étalon rhodien, (Ar, Ø 16 mm, 3,74 g). (pd. th. 3,84 g, 6 oboles).

A/ Taureau à gauche placé sur un épi de blé tourné à gauche ; dans le champ à gauche, un caducée.

R/ **Anépigraphé**. Carré creux quadripartite granuleux.

Exemplaire sur un flan épais et irrégulier, bien centré des deux côtés. Joli droit élégant. Le carré creux est bien venu au revers. Jolie patine de collection ancienne avec des reflets mordorés et irisés. B. traité 2884 pl. 182/1 - GC. 3745 var - HGCS. 5/511 - RG. 15 - Georges Le Rider, Deux trésors de monnaies grecques de la Propontide (IV<sup>e</sup> siècle avant J.-C.), Paris 1963, pl. XX, n° 8.

R. SUP ..... 850 €

Cet exemplaire provient de la vente Rossini d'octobre 2007, n° 7 et de la collection d'Élisabeth. Sur notre exemplaire, nous ne pouvons pas décoder le symbole placé devant le taureau.



**bgr\_285822.** Hemidrachme, c. 340-320 AC., Chalcédoine, Bithynie, étalon persique, (Ar, Ø 13,5 mm, 2,49 g). (pd. th. 2,80 g, 63 obole).

A/ Vache à gauche placée sur un épi de blé tourné à droite. R/ **Anépigraphé**. Carré creux quadripartite en ailes de moulin granuleux.

Exemplaire sur un petit flan ovale, décentré au droit sur la tête de l'animal. Droit à l'usure régulière. Très joli revers. Belle patine de collection ancienne avec des reflets dorés. BMC. 10 - GC. 3739 - WSC. 15 - B. traité - Aulock 482 - Cop. 348 - Delepierre - RG. 10 pl. LXV/20 - HGCS. 5/518 - Georges Le Rider, Deux trésors de monnaies grecques de la Propontide (IV<sup>e</sup> siècle avant J.-C.), Paris 1963.

RR. TTB ..... 320 €

Cet exemplaire provient de la vente Schulten d'avril 1984. Ce type semble beaucoup plus rare que ne le laissent supposer les ouvrages généraux.



**bgr\_237564.** Hemidrachme, c. 340 AC., Chalcédoine, Bithynie, étalon persique, (Ar, Ø 13 mm, 2,09 g). (pd. th. 2,82 g, 3 oboles).

A/ Vache à gauche place sur un épi de blé tourné à gauche. R/ **Anépigraphé**. Carré creux quadripartit granuleux.

Exemplaire sur un flan irrégulier, légèrement décentré au revers. Patine gris foncé de collection ancienne.

BMC. 10 - GC. 3739 - Georges Le Rider, Deux trésors de monnaies grecques de la Propontide (IV<sup>e</sup> siècle avant J.-C.), Paris 1963, pl. X, n° 231.

R. TB+ ..... 95 €

Poids léger.

BITHYNIE - HÉRACLÉE  
PONTIQUE - (V<sup>e</sup> - IV<sup>e</sup> siècle avant J.-C.)

**bgr\_347218.** Drachme, c. 352-345 AC., Héraclée Pontique, Bithynie, étalon chian, (Ar, Ø 17 mm, 12 h, 3,78 g). (pd. th. 3,90 g, 6 oboles).

A/ **Anépigraphé**. Tête imberbe d'Héraklès à gauche, coiffée de la léonté nouée sous le cou ; au-dessous, la massue couchée à gauche. R/ **HPKAEIA**. (d'Héraclée). Tête tourelée de Tyché (Héra) à gauche, la couronne ornée d'un motif floral décoratif.

Exemplaire sur un flan ovale, bien centré des deux côtés. Beaux portraits d'Héraklès et de Tyché. Joli revers de haut relief, bien venu à la frappe. Jolie patine grise de collection ancienne avec des reflets mordorés. BMC. 18 - GC. 3774 (250€) - B. traité 2912 pl. 183/6 - RG. - Aulock 358 - Cop. 422 - HGCS. 7/468 (R1).

RRR. SUP ..... 750 €

Type inhabituel.



**bgr\_331592.** Statère, c. 305-285 AC., Héraclée Pontique, Bithynie, étalon persique, (Ar, Ø 23,5 mm, 10 h, 9,21 g). (pd. th. 10,56 g, 2 drachmes, ou sicles, 12 oboles).

A/ **Anépigraphé**. Tête imberbe d'Héraklès à droite coiffée de léonté nouée sous le menton.

R/ **HEPAKAEΩTAN/AO**. (d'Héraclée). Dionysos nu jusqu'à la ceinture assis sur un siège tenant un canthare de la main droite et un thyrsos de la main gauche. Exemplaire sur un flan large bien centré des deux côtés. Belle tête d'Héraklès au droit. Revers bien venu à la frappe, servi par une jolie patine de collection ancienne avec des reflets dorés.

BMC. 30 - GC. 3783 (200€) - B. traité - pl. - RG. 40 p. 351 - Aulock - Cop. - HGCS. 7/456 (R1).

RRR. TTB ..... 550 €

Une rayure sur la joue. Notre exemplaire est très proche de celui reproduit dans l'ouvrage d'O. Hoover (HGCS. 7/456).

BITHYNIE - KIOS - (IV<sup>e</sup> siècle avant J.-C.)

**bgr\_285828.** Trihemiobole, c. 350-300 AC., Kios, Bythinie, étalon persique, (Ar, Ø 10 mm, 12 h, 1,30 g). (pd. th. 1,32 g, 1,5 oboles ou quart de sicle).

A/ KIA. Tête laureée d'Apollon à droite, les cheveux longs.

R/ ΙΠΟΞ/ΕΝΟΣ. (Proxenos). Proue de galère à gauche.

Exemplaire sur un petit flan irrégulier, bien centré des deux côtés. Beau portrait d'Apollon. Jolie proue de navire. Patine de collection ancienne avec des reflets dorés.

BMC.- - GC. 3758 - RG. 4 pl. XLIX/24 - HGCS. 5/554.

R. TTB+ ..... 280 €

*Pour le trihemiobole, il y a sept magistrats monétaires dont Proxénos.*



**bgr\_300757.** Hemidrachme, c. 340-330 AC., Kios, Bithynie, étalon persique, (Ar, Ø 13,5 mm, 3 h, 2,49 g). (pd. th. 2,60 g, 3 oboles ou 1/2 drachme).

A/ Anépigraphe. Tête laureée d'Apollon à droite, les cheveux longs tombant sur la nuque.

R/ [Σ]ΩΣΙ/ΤΕΝΗΣ. (Sosisgènes). Proue de galère à gauche décorée, timbrée d'une étoile.

Exemplaire sur un petit flan ovale et irrégulier, bien centré des deux côtés, un peu court. Très beau portrait d'Apollon juvénile. Joli revers, bien venu à la frappe. Patine avec des reflets mordorés.

BMC.- var. - GC. 3757 var. - Aulock- - B. traité 2855 pl. CLXXX/19 - Cop. - RG.-p. 312, pl. XLIX/20 - HGCS. 7/554.

R. TTB+ ..... 280 €

*Magistrat : Sosisgènes.*

## MYSIE

## MYSIE - ROYAUME DE PERGAME - ANONYME - (281-133 avant J.-C.)



**bgr\_301049.** Demi-unité, c. 281-133 AC., Pergame, Mysie, (Ae, Ø 13 mm, 10 h, 1,61 g).

A/ Anépigraphe. Tête casquée d'Athéna à droite, coiffée du casque attique à cimier.

R/ ΦΙΛΕ/ΤΑΙΡΟΥ. (de Philétaire). Légende en deux lignes accostant un arc.

Exemplaire sur un petit flan, bien centré des deux côtés. Belle tête d'Athéna. Revers inhabituel. Jolie patine verte.

BMC. 54 - GC. 7233 - SNG. France 5/1685.

R. TTB+ ..... 125 €

*Cet exemplaire provient de la vente Hirsch de février 1992. Ce type est non daté.*

## BITHYNIE

## BITHYNIE - ROYAUME DE BITHYNIE - NICOMÈDE II ÉPIPHANES - (149 -128 avant J.-C.)



**bgr\_267417.** Tétradrachme, c. 130-129 AC., 168, Nicomédie, Bithynie, étalon attique réduit, (Ar, Ø 32,5 mm, 12 h, 16,49 g). (pd. th. 17,00 g, 4 drachmes ou 24 oboles).

A/ Anépigraphe. Tête diadémée du roi Nicomède II à droite. R/ ΒΑΣΙΛΕΥΣ/ΕΠΙΦΑΝΟΥΣ/ΝΙΚΟΜ-ΗΛΟΥ/ (XPH)/ ΗΕΡ. (du roi glorieux Nicomède). Zeus Stratos nu jusqu'à la ceinture, barbu debout à gauche, tenant un sceptre long de main gauche et couronnant le nom de Nicomède de la main droite ; dans le champ à gauche, un petit aigle debout à gauche sur un foudre et au-dessous, un monogramme et une date.

Exemplaire sur un flan large et irrégulier, légèrement aplati en bordure de flan. Très beau portrait de Nicomède II. Zeus Stratos massif à l'usage régulière. Très jolie patine de collection ancienne avec des reflets dorés. Aulock- - RG. - Cop.- - BMC.- - GC. 7273.

RR. TTB+ /TTB..... 1200 €

*Cet exemplaire provient de la vente Weil de février 2006, du stock Bourgey et de MONNAIES 51, n° 167. Nous n'avons pas relevé de liaison de coin pertinente pour cet exemplaire.*

267417



**BITHYNIE - ROYAUME DE  
BITHYNIE - NICOMÈDE III  
ÉVERGÈTE - (128-95 avant J.-C.)**



**bgr\_267418.** Tétradrachme, c. 98-97 AC., 200, Nicomédie, Bithynie, étalon attique léger, (Ar, Ø 30 mm, 12 h, 13,39 g). (pd. th. 16,00 g, 4 drachmes ou 24 oboles).

A/ **Anépigraphe.** Tête diadmée du roi Nicomède III à droite.

R/ **ΒΑΣΙΛΕΥΣ/ ΕΠΙΦΑΝΟΥΣ/ ΝΙΚΟΜΗΔΟΥΣ/ (ΑΜΦΥ).** (du roi glorieux Nicomède). Zeus Stratos nu jusqu'à la ceinture, barbu debout à gauche, tenant un sceptre long de main gauche et couronnant le nom de Nicomède de la main droite ; dans le champ à gauche, un petit aigle debout à gauche sur un foudre et au-dessous, un monogramme et une date.

Exemplaire sur un flan ovale et bien centré des deux côtés. Très beau portrait de Nicomède III, de haut relief, bien venu à la frappe. Joli revers à l'usure régulière. Magnifique patine de collection ancienne avec des reflets dorés et bleutés acier au droit.

Aulock 264 pl. 8 (cet ex.) - RQEMH. 199 - RG. 138 - HGM. - p. 60 (A/ 132 - R/ 2) (cet exemplaire cité) - D. G. Glew, Cappadocian Expedition of Nicomedes III King of Bithynia, ANS. 32, New-York 1987, p. 23-55, pl. 2-3, cf. 90/7 et 91/8.

RR. TTB+ .....1250 €

Cet exemplaire provient de la collection Hans von Aulock (SNG. Aulock, n° 264, pl. 8, 13,36 g), de la vente Bourgey, 4-5 avril 1987, n° 53 et de MONNAIES 51, n° 168. Poids très léger. Cet exemplaire est représenté dans la *Sylloge Nummorum Graecorum H. van Aulock*, n° 264, pl. 8.

**MYSIE**

**MYSIE - ADRAMYTIIUM -  
(IV<sup>e</sup> - I<sup>er</sup> siècle avant J.-C.)**



**bgr\_287279.** Unité, c. 120-80 AC., Adramyttium, Mysie, étalon attique léger, (Ae, Ø 20 mm, 12 h, 7,41 g). (pd. th. 8,20 g, 24 oboles).

A/ **Anépigraphe.** Tête laurée d'Apollon à gauche, les cheveux

longs tombant sur le cou.

R/ **ΑΔΡΑ-ΜΥ/ΤΗΝΩΝ/ (ΧΙΡΩ).** (Adramyttium). Corne d'abondance (cornucopiae) entourée des bonnets des Dioscures surmontés d'une étoile ; monogramme dans le champ inférieur gauche.

Exemplaire sur un flan épais, fortement décentré au droit sur la tête d'Apollon à l'usure importante. Très joli revers. Sans patine.

BMC. 7 - Aulock - GC. 3807 - SNG. France 5/18.

R. TB+ /TTB.....115 €

Cet exemplaire a été acquis en mars 1987. Pour ce type, nous avons deux monogrammes différents (SNG. France 5/14 et SNG. France 5/15-19) auquel appartient notre exemplaire.

**MYSIE - CYZIQUE -  
(VI<sup>e</sup> - V<sup>e</sup> siècle avant J.-C.)**



**bgr\_232522.** Statère, c. 500-460 AC., Cyzique, Mysie, étalon phocaïque, groupe 2b phase, (El, Ø 16 mm, 16,03 g). (pd. th. 16,32 g, 10 statères d'argent).

A/ **Anépigraphe.** Lion passant à gauche sur un thon tourné à gauche, levant la patte droite, la gueule ouverte. R/ **Anépigraphe.** Carré creux quadripartite.

Exemplaire sur un flan ovale, décentré sur la tête du lion. Très beau flan. Jolie patine de collection ancienne.

BMC. - - Cop. - GC. - - Aulock - SNG. France 5/- - Delepierre - Rosen - H. Von Fritze, Die Elektronprägung von Kyzikos, Nomisma VII, Berlin 1912, p. 1-38, pl. I-VI, cf. p. 7, n° 86, pl. III, n° 5 - M. G. Abramzon - N. Frolova, Le Trésor de Myrmekion de statères cyzicènes, RN 2007, p. 29, type 10, pl. 1/17p. 35, type 29, pl. 4/53.

RRR. TTB .....2800 €

Très belle couleur de l'électrum (bien jaune). Malgré le léger décentrage du droit, l'exemplaire est parfaitement identifiable. Nous n'avons pas relevé d'identité de coin pertinente, cependant ce type reste très rare.



**bgr\_344539.** Trihemiobole, c. 480-450 AC., Cyzique, étalon lydo-babylonien, groupe 1 phase, (Ar, Ø 12 mm, 12 h, 1,27 g). (pd. th. 1,20 g, 1,5 oboles).

A/ **Anépigraphe.** Protomé de sanglier bondissant à gauche ; derrière, un thon. R/ **Anépigraphe.** Tête de lion, la gueule béante dans un carré creux.

Exemplaire sur un flan parfaitement centré des deux côtés, bien venu à la frappe. Très joli masque de lion. Patine de collection ancienne avec des reflets dorés.

BMC. 108 - Cop. - GC. 3846 - Aulock 1213 - SNG. France 5/362 - Delepierre 2514.

R. SUP .....250 €

Exemplaire de très bon style, présentant de nombreuses similitudes avec l'exemplaire du Cabinet des médailles de la BnF (SNG. France 5/367, pl. 18). Grandes soies.





**bgr\_346550.** Trihemiobole, c. 480-450 AC., Cyzique, étalon lydo-babylonien, groupe 1 phase, (Ar, Ø 10,5 mm, 6 h, 1,23 g). (pd. th. 1,20 g, 1,5 oboles).

A/ Même description. R/ Même description.

Exemplaire sur un petit flan parfaitement centré des deux côtés, bien venu à la frappe. Joli masque de lion. Patine de collection ancienne avec des reflets dorés.

BMC. 108 - Cop. - - GC. 3846 - Aulock 1213 - SNG. France 5/362 - Delepierre 2514.

R. TTB+ ..... 150 €

Cet exemplaire provient du stock de Thierry Parsy (Paris).



**bgr\_354122.** Obole, c. 480-450 AC., Cyzique, Mysie, groupe 1 phase, (Ar, Ø 10,5 mm, 12 h, 0,81 g).

A/ Même description.

R/ Même description.

Exemplaire avec une jolie patine de collection, bien frappé et bien centré.

BMC. 108 - Cop. - - GC. 3846 - Aulock 1213.

R. TTB+ ..... 230 €

Ce type ressemble plutôt à une obole qu'à une trihemiobole.



**bgr\_361246.** Obole, c. 480-450 AC., Cyzique, Mysie, groupe 1 phase, (Ar, Ø 14 mm, 9 h, 0,68 g).

A/ Même description.

R/ Même description.

Exemplaire sur un flan très large et irrégulier, ovale, bien centré des deux côtés. Très joli droit. Revers de haut relief. Patine grise de collection ancienne légèrement cristallisée.

BMC. 108 - Cop. - - GC. 3846 - Aulock 1213.

R. TTB+ ..... 175 €

Poids léger. Ce type ressemble plutôt à une obole qu'à une trihemiobole.



**bgr\_368630.** Obole, c. 480-450 AC., Cyzique, Mysie, groupe 1 phase, (Ar, Ø 9 mm, 7 h, 0,34 g). (pd. th. 0,40 g, 1/2 obole).

A/ **Anépigraphe.** Protomé de sanglier bondissant à gauche, derrière, un thon.

R/ **Anépigraphe.** Tête de lion à gauche, la gueule béante dans un carré creux ; au-dessus, une croisetée globulée ou une fleur. Exemplaire sur un petit flan ovale et irrégulier bien centré des deux côtés. Joli droit. Revers bien venu à la frappe. Belle patine grise superficielle.

BMC. 120 - Cop. - - GC. - - Aulock - - SNG. France 5/387 - Delepierre 2516.

R. TTB ..... 145 €

Poids léger. Le poids moyen de ces hemioboles s'établit à 0,35 g. Il pourrait s'agir d'un tetartemorion (quart d'obole) dont le poids moyen serait de 0,20 g. C'est peut-être la plus petite dénomination frappée pour Cyzique.



**bgr\_371290.** Obole, c. 480-450 AC., Cyzique, Mysie, groupe 1 phase, (Ar, Ø 10 mm, 12 h, 0,75 g). (pd. th. 0,80 g, 1/2 obole).

A/ Même description. R/ Même description.

Exemplaire sur un petit flan ovale et irrégulier bien centré des deux côtés. Joli droit. Revers bien venu à la frappe. Belle patine grise superficielle.

BMC. 120 - Cop. - - GC. - - Aulock - - SNG. France 5/387 - Delepierre 2516.

R. TTB ..... 145 €

Poids léger. Le poids moyen de ces hemioboles s'établit à 0,35 g. Il pourrait s'agir d'un tetartemorion (quart d'obole) dont le poids moyen serait de 0,20 g. C'est peut-être la plus petite dénomination frappée pour Cyzique.



**bgr\_368584.** Hémiobole, c. 480-450 AC., Cyzique, Mysie, groupe 1 phase, (Ar, Ø 8 mm, 9 h, 0,41 g). (pd. th. 0,40 g, 1/2 obole).

A/ Même description. R/ **Anépigraphe.** Tête de lion, la gueule béante dans un carré creux ; au-dessus, timbré d'un K rétrograde.

Exemplaire sur un flan large et complet, légèrement ovale. Très beaux sujets pour une minuscule monnaie. Belle patine de collection ancienne avec des reflets dorés.

BMC. 123 - Cop. - - GC. 3851 - Aulock - - SNG. France 5/385 - Delepierre-.

R. TTB+ ..... 195 €

Cet exemplaire provient de MONNAIES XXIII, n° 96.



**bgr\_371335.** Hémiobole, c. 480-450 AC., Cyzique, Mysie, groupe 1 phase, (Ar, Ø 9 mm, 12 h, 0,38 g). (pd. th. 0,40 g, 1/2 obole).

A/ **K renversé sur l'épaule.** Protomé de sanglier bondissant à gauche, derrière, un thon.

R/ **Anépigraphe.** Tête de lion à gauche, la gueule béante dans un carré creux ; au-dessus, une petite tête de lionne de face.

Exemplaire sur un petit flan ovale. Joli droit. Sujets bien visibles bien venu à la frappe au revers. Patine grise.

BMC. 119 - Cop. - - GC. 3850 - Aulock - - SNG. France 5/386 - Delepierre-.

RR. TTB+ ..... 150 €

Le poids moyen de ces hemioboles s'établit à 0,35 g. Dans le catalogue de la BnF (SNG. France 5/386, pl. 18) la petite tête au-dessus du lion est décrite comme celle d'une louve. Sur notre exemplaire particulièrement bien visible, les oreilles sont rondes et ne peuvent être en aucun cas celles d'une louve, mais celles d'un félin (une lionne).



**bgr\_237637.** Hemibobole, c. 480-450 AC., Cyzique, Mysie, groupe 1 phase, (Ar, Ø 8,5 mm, 3 h, 0,38 g). (pd. th. 0,40 g, 1/2 obole).

A/ **Anépigraphé.** Protomé de sanglier bondissant à gauche, derrière, un thon. R/ **Anépigraphé.** Tête de lion à gauche, la gueule béante dans un carré creux ; au-dessus, une croissette globulée ou une fleur.

Exemplaire sur un petit flan complet, légèrement ovale. Très beaux sujets pour une minuscule monnaie. Une fine patine grise recouvre l'exemplaire. BMC. 120 - Cop. - - GC. - - Aulock - - SNG. France 5/387 - Delepierre 2516.

R. TTB+ .....110 €

*Le poids moyen de ces hemiboboles s'établit à 0,35 g. Il pourrait s'agir d'un tetartemorion (quart d'obole) dont le poids moyen serait de 0,20 g. C'est peut-être la plus petite dénomination frappée pour Cyzique.*



**bgr\_287282.** Hemibobole, c. 480-450 AC., Cyzique, Mysie, groupe 1 phase, (Ar, Ø 8,5 mm, 7 h, 0,30 g). (pd. th. 0,40 g, 1/2 obole).

A/ Même description. R/ Même description.

Exemplaire sur un petit flan complet, légèrement ovale. Très beaux sujets pour une minuscule monnaie. Une fine patine granuleuse, grise recouvre l'exemplaire. BMC. 120 - Cop. - - GC. - - Aulock - - SNG. France 5/387 - Delepierre 2516.

R. TTB .....125 €

*Cet exemplaire provient de la vente Burgan de décembre 1983. Poids léger. Le poids moyen de ces hemiboboles s'établit à 0,35 g. Il pourrait s'agir d'un tetartemorion (quart d'obole) dont le poids moyen serait de 0,20 g. C'est peut-être la plus petite dénomination frappée pour Cyzique.*



**bgr\_371336.** Hemibobole, c. 480-450 AC., Cyzique, Mysie, groupe 1 phase, (Ar, Ø 10 mm, 8 h, 0,37 g). (pd. th. 0,40 g, 1/2 obole).

A/ **K renversé sur l'épaule.** Protomé de sanglier bondissant à gauche, derrière, un thon. R/ **Anépigraphé.** Tête de lion à gauche, la gueule béante dans un carré creux ; au-dessus, une petite tête de lionne de face.

Exemplaire sur un flan ovale et irrégulier bien centré. Joli droit. Frappe un peu faible au revers. Patine grise superficielle légèrement granuleuse.

BMC. 119 - Cop. - - GC. 3850 - Aulock - - SNG. France 5/386 - Delepierre -

RR. TTB .....110 €

*Le poids moyen de ces hemiboboles s'établit à 0,35 g. Dans le catalogue de la BnF (SNG. France 5/386, pl. 18) la petite tête au-dessus du lion est décrite comme celle d'une louve. Sur notre exemplaire particulièrement bien visible, les oreilles sont rondes et ne peuvent être en aucun cas celles d'une louve, mais celles d'un félin (une lionne).*



**bgr\_368601.** Hemibobole, c. 480-450 AC., Cyzique, Mysie, groupe 1 phase, (Ar, Ø 9 mm, 3 h,

0,36 g). (pd. th. 0,40 g, 1/2 obole).

A/ Même description. R/ Même description.

Exemplaire sur un petit flan ovale. Sujets bien visibles. Patine grise, légèrement granuleuse au revers.

BMC. 119 - Cop. - - GC. 3850 - Aulock - - SNG. France 5/386 - Delepierre -

RR. TTB .....100 €

*Le poids moyen de ces hemiboboles s'établit à 0,35 g. Dans le catalogue de la BnF (SNG. France 5/386, pl. 18) la petite tête au-dessus du lion est décrite comme celle d'une louve. Sur notre exemplaire particulièrement bien visible, les oreilles sont rondes et ne peuvent être en aucun cas celles d'une louve, mais celles d'un félin (une lionne).*



**bgr\_371337.** Hemibobole, c. 480-450 AC., Cyzique, Mysie, groupe 1 phase, (Ar, Ø 9 mm, 7 h, 0,31 g). (pd. th. 0,40 g, 1/2 obole).

A/ **Anépigraphé.** Protomé de sanglier bondissant à gauche, derrière, un thon. R/ **Anépigraphé.** Tête de lion à gauche, la gueule béante dans un carré creux ; au-dessus, une croissette globulée ou une fleur.

Exemplaire sur un petit flan ovale et irrégulier. Sujets bien venus à la frappe. Patine grise légèrement granuleuse.

BMC. 120 - Cop. - - GC. - - Aulock - - SNG. France 5/387 - Delepierre 2516.

R. TTB .....110 €

*Poids léger. Le poids moyen de ces hemiboboles s'établit à 0,35 g. Il pourrait s'agir d'un tetartemorion (quart d'obole) dont le poids moyen serait de 0,20 g. C'est peut-être la plus petite dénomination frappée pour Cyzique.*



**bgr\_371286.** Obole, c. 450-420 AC., Cyzique, Mysie, étalon lydo-babylonien, groupe 2 phase, (Ar, Ø 9 mm, 7 h, 0,74 g). (pd. th. 0,80 g, 1,5 oboles).

A/ **Anépigraphé.** Protomé de sanglier bondissant à gauche ; derrière, un thon. R/ **K retrograde.** (Cyzique). Tête de lion, la gueule béante dans un carré creux.

Exemplaire sur un petit flan bien centré des deux côtés. Joli droit avec le sanglier bien visible. Lion bien venu à la frappe, finement détaillé. Patine grise superficielle.

BMC. 121 - Cop. - - GC. 3848 - Aulock 1215 - SNG. France 5/380 - De Luynes 2471.

R. TTB .....145 €



**bgr\_371338.** Obole, c. 450-420 AC., Cyzique, Mysie, étalon lydo-babylonien, groupe 2 phase, (Ar, Ø 11 mm, 2 h, 0,75 g). (pd. th. 0,80 g, 1,5 oboles).

A/ **Anépigraphé.** Protomé de sanglier bondissant à gauche timbré d'un E retourné ; derrière, un thon. R/ **Anépigraphé.** Tête de lion, la gueule béante dans un carré creux.

Exemplaire sur un petit flan irrégulier bien centré des deux côtés. Joli droit avec la lettre bien visible sur le corps du sanglier. Lion légèrement stylisé au revers. Patine grise superficielle granuleuse.

BMC. - - Cop. - - GC. - - Aulock 1214 - SNG. France 5/378 - coll. de Luynes n° 2472.

R. TTB .....110 €

**MYSIE - CYZIQUE - (III<sup>e</sup> siècle avant J.-C.)**

**bgr\_346518.** Tétradrachme stéphanophore, c. 175 AC, Cyzique, Mysie, étalon attique réduit, (Ar, Ø 28 mm, 12 h, 16,35 g). (pd. th. 17,00 g, 4 drachmes ou 24 oboles).

A/ **Anépigraphe.** Tête laurée de femme à droite (Koré ou Apollonis ?).

R/ **KYΞI//KHNN// (ITK)// (MITPK).** (des Cyzi-cènes). Torche allumée couchée à gauche, accostée de deux monogrammes ; le tout dans une couronne de chêne.

Exemplaire sur un petit flan irrégulier avec des petites marques sur la tranche. Beau portrait. Un petit coup sur la joue. Revers bien centré avec une jolie patine de collection ancienne avec des reflets gris métallique doré.

BMC. 146 var., pl. X-1 - Aulock 1232 - AMNG. 4/- - SNG. France 5/- - H. von Fritze, Die Silberprägung von Kyzikos, Nomisma IX, Berlin 1914, p. 51, n° 33 - J. Babelon, Monnaies grecques, Paris 1966, p. 129, pl. 201.

**RRR. TTb** ..... 3200 €

Cet exemplaire provient de la VSO Poindessault du 30 mars 1989 (25.000FF), n° 46, de MONNAIES VIII, n° 55, de MONNAIES 34, n° 183 et de e-MONNAIES 1, bgr\_340738

Certificat d'exportation n°159309. *Trace de cassure de coin perceptible au droit devant le cou.*

**MYSIE - CYZIQUE - (390-330 avant J.-C.)**

**bgr\_285932.** Drachme, c. 350 AC., Cyzique, Mysie, étalon rhodien léger, (Ar, Ø 15 mm, 12 h, 3,27 g). (pd. th. 3,75 g).

A/ Tête de Perséphone à gauche, voilée, couronnée avec des épis.

R/ **KYZ.** Tête de lion à gauche, la gueule ouverte et la langue tirée ; derrière la crinière, les restes d'une abeille.

Exemplaire sur un petit flan ovale, bien centré des deux côtés. Beau portrait. Revers bien venu à la frappe. Usure régulière avec une patine de collection ancienne. BMC. 131 - SNG. France 5/410 var. - GC. 3858 var. (200£).

**RR. TTb** ..... 380 €

Cet exemplaire provient de MONNAIES XVIII, n° 97. *Poids léger.*

**MYSIE - CYZIQUE - (I<sup>er</sup> siècle avant J.-C. - III<sup>e</sup> siècle après J.-C.)**

**bgr\_287284.** Unité, c. 150-50 AC., Cyzique, Mysie, (Ae, Ø 17 mm, 12 h, 4,38 g).

A/ Buste diadémé et drapé de Koré à droite.

R/ **K/I/ (MIE)/Z/I.** Légende et monogramme dans une couronne de chêne.

Exemplaire sur un flan ovale, bien centré des deux côtés. Beau portrait de Koré. Joli revers. Belle patine vert clair. BMC.- - Cop.- - GC. 3864 - Aulock - SNG. France 5/477 var. - H. von Fritze, Die Autonome Kupferprägung von Kyzikos, Nomisma X, 1913, p. 1, n° 4 var., pl. 2/7.

**R. TTb** ..... 145 €

Cet exemplaire provient de la vente de Münzzentrum de septembre 1990. *La tête au droit est parfois présentée comme la tête de Perséphone.*

**MYSIE - PARIUM - (V<sup>e</sup> siècle avant J.-C.)**

**bgr\_309097.** Trihemidrachme, c. 480 AC., Parium, Mysie, étalon lydo-babylonien, (Ar, Ø 12 mm, 5 h, 3,31 g). (1,5 drachmes ou 9 oboles).

A/ **Anépigraphe.** Tête de Gorgone archaïque vu de face (Gorgoneion). R/ Carré creux avec motif cruciforme évidé centré d'un globule.

Exemplaire sur un flan globulaire, bien centré au droit, légèrement décentré sur le carré creux au revers. Très belle représentation archaïque du Gorgoneion. Patine gris foncé de collection ancienne avec des reflets dorés. BMC. 1 - GC. 3917 (200£) - Aulock 1318 - SNG. France 5/1347 - B. traité - P.- - Delepierre 2526.

**RR. TTb** ..... 280 €

Cet exemplaire provient du stock de la Banque Populaire du Nord (Yves Cellard) en 1979 et de la collection du docteur Thierry de Cracker. *Style archaïque prononcé, présentant un gorgoneion très particulier.*



**bgr\_325833.** Trihemidrachme, c. 480 AC., Parium, Mysie, étalon lydo-babylonien, (Ar, Ø 10,5 mm, 3,76 g). (1,5 drachmes ou 9 oboles).

A/ Même description. R/ Même description.

Exemplaire sur un petit flan globulaire, bien centré, court sur le visage. Très belle représentation archaïque du Gorgoneion, un peu court. Patine grise superficielle avec des reflets dorés.

BMC. 1 - GC. 3917 (200£) - Aulock 1318 - SNG. France 5/1347 - B. traité - P.- - Delepierre 2526.

**RR. TTb** ..... 195 €

*Style archaïque prononcé, présentant un gorgoneion très particulier.*





**bgr\_325834.** Trihemidrachme, c. 480 AC., Parium , Mysie, étalon lydo-babylonien, (Ar, Ø 11 mm, 3,30 g.) (1,5 drachmes ou 9 oboles).

A/ Même description.

R/ Même description.

Exemplaire sur un petit flan globulaire décentré au droit. Beau Gorgoneion. Joli revers de style fin. Patine de collection ancienne avec des reflets dorés. BMC. 1 - GC. 3917 (200€) - Aulock 1318 - SNG. France 5/1347 - B. traité- - P.- - Delepiere 2526.

RR. TTB .....175 €

*Style archaïque prononcé, présentant un gorgoneion très particulier.*

### MYSIE - PERGAME - (310-284 avant J.-C.)



**bgr\_237568.** Diobole, c. 310-284 AC, Pergame, Myie, étalon attique, (Ar, Ø 10,5 mm, 12 h, 1,30 g.) (pd. th. 1,44 g, 2 oboles).

A/ *Anépigraphie.* Tête imberbe d'Héraklès à droite, coiffée de la léonté. R/ *ΠΕΡΓΑΜΗ.* (Pergame). Statue cultuelle d'Athéna (palladium) debout de face, casquée avec l'égide, brandissant une javeline de la main droite et tenant un bouclier de la main gauche.

Exemplaire sur un petit flan, légèrement décentré au droit sur le nez d'Héraklès et bien centré au revers avec la légende complète. Beau portrait. Revers de frappe un peu molle. Patine gris foncé avec des reflets dorés.

BMC. 9 - Aulock 1350 - GC. 3942 - SNG. France 5/1566 - SGKB. 278.

R. TTB .....110 €

*Ethnique complet au revers. Au revers la statue cultuelle d'Athéna fait penser au palladium avec lequel Énée s'échappa de Troie en flammes et qui devint un des symboles de la civilisation romaine.*



**bgr\_232527.** Diobole, c. 310-284 AC, Pergame, Myie, étalon attique, (Ar, Ø 10,5 mm, 12 h, 1,10 g.) (pd. th. 1,44 g, 2 oboles).

A/ Même description.

R/ *ΠΕΡΓΑΜΗ.* (Pergame). Statue cultuelle d'Athéna (palladium) debout de face, casquée avec l'égide, brandissant une javeline de la main droite et tenant un bouclier de la main gauche.

Exemplaire sur un petit flan, bien centré au droit, légèrement décentré sur la légende au revers. Très beau portrait de haut relief, bien venu à la frappe. Revers de frappe un peu molle. Patine gris foncé avec des reflets dorés.

BMC. 9 - Aulock 1350 - GC. 3942 - SNG. France 5/1566 - SGKB. 278.

R. TTB+ /TTB.....100 €

*Poids léger. Au revers la statue cultuelle d'Athéna fait penser au palladium avec lequel Énée s'échappa de Troie en flammes et qui devint un des symboles de la civilisation romaine.*



**bgr\_309098.** Diobole, c. 310-284 AC, Pergame, Mysie, étalon attique, (Ar, Ø 11 mm, 12 h, 1,32 g.) (pd. th. 1,44 g, 2 oboles).

A/ Même description. R/ *ΠΕΡΓΑ.* (Pergame). Statue cultuelle d'Athéna (palladium) debout de face, casquée avec l'égide, brandissant une javeline de la main droite et tenant un bouclier de la main gauche.

Exemplaire sur un petit flan, bien centré, un peu court au droit sur le portrait. Revers de frappe un peu molle. Patine gris foncé de collection ancienne. BMC. 9 - Aulock 1350 - GC. 3942 - SNG. France 5/1566 - SGKB. 278.

R. TTB+ /TTB.....145 €

*Cet exemplaire provient de la collection du docteur Thierry de Cracker. Poids léger. Ethnique complet au revers. Au revers la statue cultuelle d'Athéna fait penser au palladium avec lequel Énée s'échappa de Troie en flammes et qui devint un des symboles de la civilisation romaine.*



**bgr\_287290.** Unité, c. 310-284 AC., Pergame, Mysie, (Ae, Ø 11 mm, 6 h, 0,95 g).

A/ *Anépigraphie.* Tête d'Athéna (Minerve) à droite, coiffée du casque attique timbré d'une étoile.

R/ *ΠΕΡΓΑ/Θ.* (Pergame). Deux étoiles à six rais.

Exemplaire sur un tout petit flan, parfaitement centré des deux côtés. Portrait magnifique minuscule. Joli revers. Très belle patine vert noir. L'affaïlle - Aulock - GC. 3959 - SNG. France 5/1588 - BMC. 24.

R. TTB+ .....175 €

*Cet exemplaire provient de la vente Schulten d'octobre 1988. Seuls deux exemplaires sont conservés au Cabinet des médailles de la BNF (SNG. France 5, n° 1587-1588, pl. 79) avec des poids très différents, 1,17 g et 0,77 g et au moins deux millimètres de diamètre. Notre exemplaire est plus proche du second exemplaire.*

### MYSIE - PERGAME - (190-133 avant J.-C.)



**bgr\_287295.** Demi-unité, c. 190-133 AC., Pergame, Mysie, étalon attique léger, (Ae, Ø 18,5 mm, 12 h, 3,33 g.) (pd. th. 4,20 g).

A/ *Anépigraphie.* Tête laurée d'Asklépios (Esculape) à droite. R/ *Anépigraphie.* Serpent d'Asklépios enroulé autour d'un bâton (kerykeion).

Exemplaire sur un petit flan ovale, bien centré des deux côtés avec les grénets visibles. Très joli droit. Beau revers. Jolie patine vert foncé. L'affaïlle - Aulock - GC. 3971 - SNG. France 5/1856 (4 ex.) - BMC. 164.

R. TTB+ .....175 €

*Cet exemplaire a été acquis en 1987. Au revers le bâton avec le serpent enroulé autour est l'épisme d'Asklépios avant qu'il ne se voit attribuer définitivement le caducée de son père Hermès.*

**MYSIE - PERGAME - (133-67 avant J.-C.)**

**bgr\_287294.** Unité, c. 133-100 AC., Pergame, Mysie, étalon attique léger, (Ae, Ø 17 mm, 12 h, 6,42 g). (pd. th. 8,40 g).

A/ Tête d'Athéna (Minerve) à droite, coiffée du casque corinthien à aigrette. R/ ΑΘΕΝΑΣ/ΝΙΚΗΦΟΡΟΥ/ (ΑΘ). (Athénas Nicéphore). Trophée composé d'un casque surmonté d'une petite chouette, d'une cuirasse et d'armes.

Exemplaire sur un petit flan épais et ovale, bien centré des deux côtés. Revers inhabituel, de style fin, bien venu à la frappe. Très jolie patine vert olive. Lafaille - Aulock - GC. 3960 - SNG. France 5/1887 - BMC. 172 - Cop. -

R. TTB+ ..... 195 €

Cet exemplaire provient de la vente de Münzzentrum de novembre 1989. Poids léger. Représentation inhabituelle du revers.



**bgr\_346519.** Cistophore, c. 123-100 AC., Pergame, Mysie, étalon cistophorique, (Ar, Ø 26 mm, 11 h, 12,68 g). (pd. th. 13,53 g, 4 drachmes ou 24 oboles).

A/ Anépigraphie. Ciste mystique de laquelle s'échappe un serpent ; le tout dans une couronne dionysiaque.

R/ (ΠΙΠΥ)/ BO. (de Pergame). Arc et goryte orné d'un aplustre entre deux serpents ; dans le champ à droite, le bâton d'Esculape ; au-dessus, une étoile.

Exemplaire sur un flan large et bien centré. Frappe molle et faible au droit sur la couronne dionysiaque. Revers complet finement détaillé. Recouvert d'une fine patine grise aux reflets dorés.

BMC. - Aulock - GC. 3948 var. - SNG. France 5/1718 - Cop. - Ce type, déjà tardif, ne figure pas dans l'ouvrage de F. S. Kleiner, The Early Cistophoric Coinage, NS 14, New York 1977 - CH. VIII, Londres 1994, Hoard 526 -

TTB+ /SUP. .... 550 €

Cet exemplaire provient de MONNAIES 34, n° 184 et de e. MONNAIES 1, bgr 340\_739. Ce type intermédiaire semble plus rare et n'apparaît pas dans les grandes collections en dehors de celle du Cabinet des médailles de la BnF.



**bgr\_352671.** Cistophore, c. 123-100 AC., Pergame, Mysie, étalon cistophorique, (Ar, Ø 26 mm, 12 h, 12,75 g).

(pd. th. 13,53 g, 4 drachmes ou 24 oboles).

A/ Même description. R/ (ΠΙΠΥ)/ (APT). (de Pergame). Arc et goryte orné d'un aplustre entre deux serpents ; dans le champ à droite, le bâton d'Esculape ; au-dessus, une étoile. Exemplaire sur un flan large et bien centré. Frappe molle et faible au droit sur la couronne dionysiaque. Recouvert d'une fine patine grise aux reflets dorés.

BMC. - Aulock - GC. 3948 var. - SNG. France 5/- - Cop. - Ce type, déjà tardif, ne figure pas dans l'ouvrage de F. S. Kleiner, The Early Cistophoric Coinage, NS 14, New York 1977 - CH. VIII, Londres 1994, Hoard 526 -

TTB+ /SUP. .... 550 €

Cet exemplaire provient du stock d'OGN (Pierre Crinon) et de la collection d'Élisabeth. Ce type intermédiaire semble plus rare et n'apparaît pas dans les grandes collections.



**bgr\_361203.** Cistophore, c. 123-100 AC., Pergame, Mysie, étalon cistophorique, (Ar, Ø 28 mm, 12 h, 12,48 g). (pd. th. 13,53 g).

A/ Même description. R/ MH/ (ΠΕΠΤ). (Pergame). Arc et goryte orné d'un aplustre entre deux serpents ; dans le champ à droite, un thyrsus ; au-dessus, un astre.

Exemplaire sur un flan large et ovale bien centré des deux côtés. Frappe molle et faible au droit à l'usure importante. Joli revers. Patine grise superficielle avec des reflets dorés. BMC. - Aulock - GC. 3948 - SNG. France 5/1745 - Ce type, déjà tardif, ne figure pas dans l'ouvrage de F. S. Kleiner, The Early Cistophoric Coinage, NS 14, New-York 1977 - CH VIII, Londres 1994, Hoard 526, pl. 83/2.

TB+ /TTB. .... 225 €



**bgr\_361204.** Cistophore, c. 123-100 AC., Pergame, Mysie, étalon cistophorique, (Ar, Ø 26 mm, 12 h, 12,56 g). (pd. th. 13,53 g).

A/ et R/ Même description. Exemplaire sur un petit flan ovale, légèrement décentré au droit. Frappe molle et faible au droit à l'usure importante. Patine grise superficielle avec des reflets dorés. BMC. - Aulock - GC. 3948 - SNG. France 5/1745 - Ce type, déjà tardif, ne figure pas dans l'ouvrage de F. S. Kleiner, The Early Cistophoric Coinage, NS 14, New-York 1977 - CH VIII, Londres 1994, Hoard 526, pl. 83/2.

TB+ /TTB. .... 225 €



**bgr\_354396.** Cistophore, c. 123-100 AC., Pergame, Mysie, étalon cistophorique, (Ar, Ø 26 mm, 12 h, 12,49 g). (pd. th. 13,53 g).

A/ Même description. R/ **NI/ IIEPFA.** (Pergame). Arc et goryte orné d'un aplustre entre deux serpents ; dans le champ à droite, un thyrses ; au-dessus, un astre.

Exemplaire sur un flan ovale bien centré des deux côtés. Frappe molle et faible au droit à l'usure importante. Joli revers. Patine grise superficielle avec des reflets dorés. BMC. 115 - Aulock - - GC. 3948 - SNG. France 5/1724 - Ce type, déjà tardif, ne figure pas dans l'ouvrage de F. S. Kleiner, The Early Cistophoric Coinage, NS 14, New-York 1977 - CH VIII, Londres 1994, Hoard 526, pl. 83/2.

TTB+/TTB.....195 €

### MYSIE - ROYAUME DE PERGAME - ATTALE I<sup>er</sup> SOTER - (241-197 avant J.-C.)

*Monnayage au nom de Philétaire.*



**bgr\_364833.** Tétradrachme, c. 225-200 AC., Pergame, Mysie, étalon attique, 6<sup>e</sup> ém., 1<sup>re</sup> phase, (Ar, Ø 28 mm, 12 h, 17,12 g). (pd. th. 17,28 g, 4 drachmes ou 24 oboles).

A/ **Anépigraphie.** Tête laurée et diadémée de Philétaire à droite ; grénétis circulaire perlé. R/ **Verticalement. ΦΙΛΕΤΑΙΟΥ/ (EYM).** (de Philétaire). Athéna assise à gauche, couronnant de la main droite le nom de Philétaire, le coude gauche posé sur un bouclier ; devant une corne d'abondance posée verticalement ; sous le coude, un monogramme ; derrière, un arc posé verticalement.

Exemplaire de qualité exceptionnelle pour ce type de monnayage sur un flan large et ovale, bien centré des deux côtés. Beau portrait massif avec une chevelure élaborée. Patine de collection ancienne avec des reflets dorés. Conserve la plus grande partie de son brillant de frappe et de son coupant d'origine. BMC. - - Aulock - - Cop. 339 - GC. 7220 - SNG. France 5/1622 - RQEMH. 209 - Gülnar 2/3053 pl. 91 - U. Westermark, Das Bildnis des Philétaires von Pergamon, Stockholm, 1961 (A/ XXVIII - R/ 2).

RR. SUP /TTB+.....1200 €

Cet exemplaire provient de la vente E-Auction Lanz 147, n° 95 et de la collection B. Odaert. *Semble de même coin de droit que l'exemplaire du trésor de Meydancikkale (Gülnar II, p. 153, n° 3053, pl. 90 (A/ CIV), groupe VIA, Westermark).*



**bgr\_352573.** Tétradrachme, c. 220-200 AC., Pergame, Mysie, étalon attique, 5<sup>e</sup> ém., (Ar, Ø 28,5 mm, 12 h, 17,01 g). (pd. th. 17,28 g, 4 drachmes ou 24 oboles).

A/ **Anépigraphie.** Tête laurée et diadémée de Philétaire à droite. R/ **Verticalement. ΦΙΛΕΤΑΙΟΥ/ Α-Γ.** (de Philétaire). Athéna assise à gauche, couronnant de la main droite le nom de Philétaire, le coude gauche posé sur un bouclier ; devant une grappe de raisin ; sous le coude, A ; derrière, un arc posé verticalement. Exemplaire sur un flan large et ovale avec le grénétis visible au droit. Beau portrait de Philétaire. Revers de frappe un peu molle et à l'usure importante. Patine de collection gris foncé avec des reflets dorés. BMC. 38 pl. 24/3 - Aulock 1358 - Cop. 336 - GC. 7221 - SNG. France 5/1618 - RQEMH. 209 - Gülnar 2/3037.

RR. TTB /TTB+.....750 €

Cet exemplaire provient de la vente van Alsenoy 54 d'avril 2005 et de la collection d'Élisabeth. *Mêmes coins que l'exemplaire du trésor de Meydancikkale (Gülnar II, p. 152, n° 3036, pl. 91 (A/ 84, Westermark).*

### TROADE

### TROADE - BIRYTIS - (IV<sup>e</sup> siècle avant J.-C.)



**bgr\_287300.** Quart d'unité, c. 350-300 AC., Biryitis, Troade, étalon rhodien, (Ae, Ø 11,5 mm, 6 h, 1,38 g).

A/ **Anépigraphie.** Tête imberbe de Kabeiros (Cabire) à gauche, coiffé du pilos (pileus) surmonté de deux étoiles à huit rais. R/ **P-I/B-Y.** Massue dans une couronne d'olivier.

Exemplaire sur un petit flan, parfaitement centré des deux côtés. Très beau portrait du Cabire imberbe. Revers de haut relief. Joli patine vert olive foncé. L'affaiblissement - BMC. 4 - GC. 4057 - Cop. - - Aulock - - SNG. Bar.

R. SUP .....175 €

Cet exemplaire provient du catalogue de Paul-Francis Jacquier de février 1993. *Sur cet exemplaire la Cabire est imberbe, le pilos orné ne semble pas orné de deux étoiles, une de chaque côté du bonnet et la légende de revers rétrograde. De plus la couronne ressemble plus à de l'olivier qu'à du laurier.*





**bgr 349661.** Quart d'unité, c. 350-300 AC., Birythis, Troade, étalon rhodien, (Ae, Ø 9,5 mm, 3 h, 1,3 g).

A/ *Anépigraphé*. Tête barbu de Kabeiros (Cabire) à gauche, coiffé du pilos (pileus). R/ *B-I/P-Y*. Massue dans une couronne d'olivier. Exemplaire sur un tout petit flan, bien centré des deux côtés. Représentation du droit inhabituelle et de haut relief. Épaisse patine vert olive foncé épaisse. Laffaille 448 - BMC. 4 - GC. 4058 - Cop. 249 - SNG. Bar 698 - Munich 170.

R. TTB+ .....150 €  
Exemplaire de très beau style.



**bgr 262473.** Quart d'unité, c. 350-300 AC., Birythis, Troade, étalon rhodien, (Ae, Ø 12 mm, 3 h, 1,38 g).

A/ Même description. R/ *P-I/B-Y*. Massue dans une couronne d'olivier. Exemplaire sur un tout petit flan, bien centré des deux côtés. Représentation du droit inhabituelle. Beau portrait. Joli revers. Épaisse patine vert olive foncé épaisse. Laffaille 448 (cet ex.) - BMC. 4 - GC. 4058 - Cop. 249 - SNG. Bar 698 - Munich 170.

R. TTB .....125 €  
Cet exemplaire provient du stock du Crédit de la Bourse (1994), de la collection Maurice Laffaille, n° 448 et de la vente Monnaies et Médailles 76, 1991, n° 448 (250 FS) et de la collection du Dr.Charles Haas. *Sur cet exemplaire le Cabire est barbu et la légende de revers rétrograde. De plus la couronne ressemble plus à de l'olivier qu'à du laurier. Cet exemplaire est reproduit dans l'ouvrage de Pierre Strauss, Collection Maurice Laffaille. Monnaies grecques en bronze, p. 112, n° 448.*

#### TROADE - CEBREN - (IV<sup>e</sup> siècle avant J.-C.)



**bgr 262476.** Quart d'unité, c. 350-300 AC., Kebren, Troade, étalon rhodien, (Ae, Ø 9,5 mm, 3 h, 1,04 g).

A/ Deux têtes de béliet affrontées. R/ *Monogramme (KE) rétrograde*. (Kebren). Exemplaire sur un petit flan, bien centré des deux côtés. Droit inhabituel. Jolie patine vert olive foncé, marbrée de rouge. Laffaille - GC. 4067 - Aulock - BMC. 16 - SNG. Bar 700 - Cop. 260.

R. TTB .....95 €  
Cet exemplaire provient du stock CGB (1992) et de la collection du Dr.Charles Haas. *Ce monnayage semble appartenir à un système monétaire cohérent du bronze qui a dû comprendre de nombreuses cités de Troade.*

#### TROADE - GARGARA - (IV<sup>e</sup> siècle avant J.-C.)



**bgr 262475.** Huitième d'unité, c. 350-300 AC., Gargara, Troade, étalon rhodien, (Ae, Ø 9 mm, 3 h, 0,65 g).

A/ *Anépigraphé*. Tête aurée d'Apollon à droite, les cheveux longs tombant sur la nuque.

R/ *ΓAP*. (Gargara). Cheval libre galopant à droite ; un foudre au-dessous.

Exemplaire sur un flan minuscule, bien centré des deux côtés. Belle tête d'Apollon. Joli revers bien venu à la frappe. Belle patine vert olive, marbrée de rouge.

Laffaille 449 (cet ex.) - BMC. 14 - GC. 4090 var. - Cop. 327 - Aulock 7599 (supplément) - SNG. Bar 702.

R. TTB .....110 €  
Cet exemplaire provient du stock du Crédit de la Bourse (1994), de la collection Maurice Laffaille, n° 449 et de la vente Monnaies et Médailles 76, 1991, n° 449 (250 FS) et de la collection du Dr.Charles Haas. *C'est l'une des plus petites monnaies divisionnaires de cette collection. Cet exemplaire est reproduit dans l'ouvrage de Pierre Strauss, Collection Maurice Laffaille. Monnaies grecques en bronze, p. 112, n° 449.*

#### TROADE - TÉNÉDOS - (V<sup>e</sup> siècle avant J.-C.)



**bgr 287305.** Drachme, c. 387-334 AC., Ténédos, Troade, étalon rhodien, (Ar, Ø 15,5 mm, 12 h, 3,27 g). (pd. th. 3,38 g, 3/4 d'obole).

A/ *Anépigraphé*. Tête janiforme de Philomène à gauche et de Ténès barbu à droite.

R/ *TEN/EAJ/I/ON*. Double hache ou bipenne (labrys) ; petite amphore dans le champ inférieur droit. Exemplaire sur un petit flan, un peu court au droit. Belle tête janiforme. Joli revers avec une patine de collection ancienne gris foncé et des reflets dorés. BMC. - B. traité2405 pl. CLXVI/27 - GC. 4153 var. (275£).

RR. TTB .....550 €  
Cet exemplaire provient de la vente Monnaies et Médailles de mai 2007. *Sur cet exemplaire, les visages sont inversés par rapport à la position normale. Pour ce type, E. Babelon dans le Traité, II, col. 1307-1308 avait recensé huit variétés différentes.*



**bgr 287304.** Tritemonion, c. 387-334 AC., Ténédos, Troade, étalon rhodien, (Ar, Ø 9 mm, 12 h, 0,49 g). (pd. th. 0,52 g, 3/4 d'obole).

A/ Même description. R/ *T-E*. Double hache ou bipenne (labrys).

Exemplaire sur un petit flan, un peu court au droit. Belle tête janiforme. Joli revers avec une patine de collection ancienne.

BMC. - B. traité2407 - GC. 4151 (90£) - P. 2287 - SGK. 325.

RR. TTB .....195 €  
Cet exemplaire provient de la vente Monnaies et Médailles de mai 2007. *Sur cet exemplaire, les visages sont inversés par rapport à la position normale.*

## ÉOLIDE

ÉOLIDE - AEGAE - (II<sup>e</sup> siècle avant J.-C.)

**bgr\_287306.** Unité, c. 150 AC., Aegae, Éolide, (Ae, Ø 18 mm, 5 h, 4,45 g).

A/ **Anépigraphe.** Tête laurée d'Apollon à droite, les cheveux longs tombant sur la nuque ; une phiale (patère) derrière la tête.

R/ **AIGAE.** (Aegae). Tête et cou de chèvre à droite. Exemplaire sur un flan bien centré à l'usure régulière. Belle tête d'Apollon. Petit plat au revers. Patine vert foncé, légèrement granuleuse.

L'affaile 459 - GC. 4165 - BMC. 2 pl. 18/2 - Cop. 1 - Aulock 1592 - SNG. Bar 708.

RR. TTB .....145 €

Cet exemplaire provient de la vente Münzzentrum d'avril 1989. Ce type semble en fait plus rare que ne le laissent supposer les ouvrages généraux.

## ÉOLIDE - CYMÉ -

(V<sup>e</sup> - IV<sup>e</sup> siècle avant J.-C.)



**bgr\_301693.** Hemiobole, c. 450 AC., Cymé, Éolide, (Ar, Ø 8 mm, 0,37 g). (pd. th. 0,50 g, 2 tartemoria).

A/ **K-Y rétrograde** à chaque côté. Tête d'aigle à gauche.

R/ Carré creux quadripartite en ailes de moulin.

Exemplaire sur un flan ovale, bien centré. Très joli droit. Carré creux bien venu à la frappe au revers.

Patine grise avec des reflets dorés.

GC. 4174 - BMC. 11 - Aulock - Cop. 32 - SGK. 333.

RR. TTB .....125 €

La tête de l'aigle très particulière peut faire penser comme pour le monnayage de Sinope à un rapace marin.

## ÉOLIDE - CYMÉ -

(III<sup>e</sup> - II<sup>e</sup> siècle avant J.-C.)



**bgr\_352667.** Tétradrachme stéphanophore, c. 160

AC., Cymé, Éolide, étalon attique réduit, (Ar, Ø 31 mm, 12 h, 16,93 g). (pd. th. 17,00 g, 4 drachmes ou 24 oboles).

A/ **Anépigraphe.** Tête de la nymphe Kymé diadémée à droite, les cheveux relevés et coiffés en petit chignon.

R/ **KYMAION// ΜΗΤΡΟΦΑΝΗΣ.** (de Cymé/ Métrophanès). Cheval au pas à droite, levant l'antérieur gauche au-dessus d'une coupe à une anse ; le tout dans une couronne de laurier.

Exemplaire sur un flan large bien centré des deux côtés. Belle tête de Kymé. Joli revers, de haut relief. Jolie patine de collection ancienne avec une très légère oxydation de surface, visible au revers. Conserve la plus grande partie de son brillant de frappe et de son coupant d'origine.

GC. 4183 - Cop. 104 - P. 2298 - J. M. Oakley, Wreathed Tetradrachms of Kyme, MN. 27, New York 1982, 4b, pl. 1.

SUP .....1200 €

Cet exemplaire provient de la vente d'Aix d'octobre 2007, n° 134 et de la collection d'Élisabeth. Monétaire Métrophanès. Même coin de droit que l'exemplaire du trésor de Kirikhan (Oakley pl. 1, n° 4b). Cet exemplaire provient très certainement du trésor de Kirikhan

## ÉOLIDE - ELAIA -

(V<sup>e</sup> - IV<sup>e</sup> siècle avant J.-C.)



**bgr\_334363.** Hemiobole, c. 400 AC., Elaiia, Éolide, (Ar, Ø 7 mm, 3 h, 0,37 g). (2 tartemoria).

A/ **Anépigraphe.** Tête d'Athéna casquée à gauche.

R/ **[EA].** (Elaiia). Légende dans une couronne d'olivier.

Exemplaire sur un petit flan ovale et irrégulier à l'usure importante, identifiable. Patine grise superficielle.

GC. 4197 - Forrer/Weber 5542.

RR. TB+ .....95 €

Divisonnaire rare.

## ÉOLIDE - ELAEA -

(V<sup>e</sup> - III<sup>e</sup> siècle avant J.-C.)



**bgr\_309099.** Diobole, c. 450-400, Elaiia, Éolide, étalon attique, (Ar, Ø 10 mm, 6 h, 1,32 g). (pd. th. 1,44 g, 2 oboles ou 1/3 drachme).

A/ Tête casquée d'Athéna à gauche, coiffée du casque attique à aigrette.

R/ **Anépigraphe. E-A/A-I.** (Elaea). Couronne de laurier fermée.

Exemplaire sur un petit flan parfaitement centré des deux côtés. Très belle tête d'Athéna de style fin aux traits masculins. Joli revers finement détaillé. Très belle patine de collection ancienne avec des reflets dorés. Aulock 7680 - Cop. 164 - SGK. -.

RR. SUP .....480 €

Cet exemplaire provient de la vente du Crédit de la Bourse du 23 mai 1996, n° 480 et de la collection du docteur Thierry de Craeker. La diobole semble beaucoup plus rare que l'hémiobole.



**bgr\_309100.** Hemiobole, c. 450-400, Elaia, Éolide, étalon attique, (Ar, Ø 7 mm, 12 h, 0,27 g). (pd. th. 0,36 g, 2 tetartemoria).

A/ Même description.

R/ *Anépigraphé.* Couronne de laurier fermée.

Exemplaire sur un petit flan parfaitement centré des deux côtés. Tête d'Athéna légèrement stylisée. Joli revers avec une faiblesse de frappe au centre de la couronne. Très belle patine de collection ancienne noire.

Aulock 7680 - Cop. 166 - SGKB. - - Münich 382.

RR. TTB+ .....145 €

Cet exemplaire provient de la vente Elsen de 2008 et de la collection du docteur Thierry de Craeker. Poids léger. Ce type semble complètement anépigraphé alors qu'il existe des hemioboles avec la légende extérieure.



**bgr\_287307.** Hemiobole, c. 350 AC., Elaia, Éolide, étalon attique, (Ar, Ø 8,5 mm, 6 h, 0,33 g). (pd. th. 0,36 g).

A/ *Anépigraphé.* Tête d'Athéna à gauche, coiffée du casque attique à cimier.

R/ *Anépigraphé.* couronne d'olivier.

Exemplaire sur un tout petit flan, bien centré des deux côtés. Beau portrait d'Athéna. Revers inhabituel. Belle patine de collection ancienne avec des reflets mordorés et bleutés.

B. traité - - SGKB. 329 - Aulock 7680 - Cop. 164 - GC. 4197 var.

RR. TTB+ .....195 €

Cet exemplaire provient de la vente Mülletr (Solingen) de septembre 1990. Ce type semble complètement anépigraphé alors qu'il existe des hemioboles avec la légende extérieure.

### ÉOLIDE - ELAEA - (II<sup>e</sup> - I<sup>er</sup> siècle avant J.-C.)



**bgr\_262459.** Unité, c. 100 AC., Éolide, Elaia, (Ae, Ø 13,5 mm, 12 h, 2,74 g).

A/ *Anépigraphé.* Tête laurée de Déméter (Cérès) à gauche, les cheveux longs tombant sur la nuque.

R/ *E-AA/T-QN.* Torche allumée dans une couronne composite formée d'épis.

Frappe un peu molle pour une des monnaies les plus rares de la période hellénistique. La couronne dans le champ à gauche est absente et ne semble pas avoir figuré sur ce coin. L'affaïlle - GC. 4206 - HN. - p. 554-555 - Cop. - - BMC. 20 - GCT. 2396.

R. TB+ .....85 €

Cet exemplaire a été acheté à Toulon en 1994 et de la collection du Dr. Charles Haas. Ce bronze avait été identifié comme un bronze de Lacédémone (Sparte). Ce type est en fait plus rare que ne le laissent supposer les ouvrages généraux.

### ÉOLIDE - MYRHINA - (IV<sup>e</sup> - III<sup>e</sup> siècle avant J.-C.)



**bgr\_228920.** Hemidrachme, c. 300 AC., Myrhina, Éolide, étalon rhodien, (Ar, Ø 13,5 mm, 6 h, 1,75 g). (pd. th. 1,92 g, 3 oboles).

A/ *Anépigraphé.* Tête casquée d'Athéna à droite, coiffée du casque à triple aigrette orné d'un hippocampe. R/ M-[Y]. Buste drapé d'Artémis de trois quarts de face à gauche.

Exemplaire sur un flan régulier à l'usure importante, parfaitement lisible et identifiable. Beau portrait d'Athéna au droit. Usure plus importante au revers. GC. 4214 (450E) - BMC. - - HN. - p. 555 - Aulock - Cop. 213 var. - P. 2305.

RRR. TB+ .....125 €

Cet exemplaire provient de MONNAIES 41, n° 206.

Seule des mêmes coins que l'exemplaire reproduit dans l'ouvrage de D. R. Sear, *Greek Coins and their Values*, p. 387, n° 4214.

### ÉOLIDE - MYRHINA - (II<sup>e</sup> siècle avant J.-C.)



**bgr\_352664.** Tétradrachme stéphanophore, c. 150-140 AC., Myrhina, Éolide, étalon attique réduit, 24<sup>e</sup> ém., (Ar, Ø 33 mm, 12 h, 16,81 g). (pd. th. 17,00 g, 4 drachmes ou 24 oboles).

A/ *Anépigraphé.* Tête d'Apollon Gryniour laurée et diadémée à droite, les cheveux longs tombant sur le cou.

R/ *MYPINAION/ (ΔΥΡ).* (des Myrhinéens). Apollon marchant à droite, tenant de la main droite un phiale, sacrifiant, et de la gauche une branche de laurier à laquelle sont suspendues deux bandelettes ; à ses pieds à droite, l'omphalos et une amphore ; dans le champ à gauche, deux monogrammes ; le tout dans une couronne de laurier. Exemplaire sur un flan très large avec un portrait magnifique, bien venu à la frappe à l'usure superficielle. Revers de haut relief de style fin. Patine de collection ancienne avec une infime oxydation de surface.

GC. 4216 var. - RQEMH. 217 - BMC. 8 - K. S. Sacks, *The Wreathed Coins of Aeolian Myrhina*, MN.30, New York 1985, p. 36, n° 25/38c, pl. 11.

R. TTB/TTB+ .....950 €

Cet exemplaire provient de la vente du Puy 4 août 2007 et de la collection d'Élisabeth. Poids léger. Même coin de revers que l'exemplaire du British Museum (BMC. 9, 14, 38 g).





**bgr\_287311.** Unité, c. 150-140 AC., Myrhina, Éolide, étalon attique réduit, 29°, (Ae, Ø 15,5 mm, 12 h, 4,34 g).

A/ **Anépigraphé.** Tête d'Apollon Gryniôn laurée à droite, les cheveux longs tombant sur le cou ; grénétis circulaire. R/ **MY-PI.** (Myrhina). Amphore ; dans le champ supérieur en haut à droite, une lyre.

Exemplaire sur un grand petit flan, bien centré des deux côtés avec le grénétis complet au droit. Beau portrait d'Apollon. Revers à l'usage régulière. Patine vert foncé. Laffaille - GC. 4220 - Aulock - BMC. 27.

RR. TTB .....125 €

Cet exemplaire provient de la vente Hirsch de novembre 1987. *Ce type semble plus rare que ne le laissent supposer les ouvrages généraux.*

### ÉOLIDE - TEMNOS - (II<sup>e</sup> siècle avant J.-C.)

*Monnayage au nom et au type d'Alexandre III le Grand.*



**bgr\_352575.** Tétradrachme, c. 188-170 AC., Temnos, Éolide, étalon attique réduit, (Ar, Ø 35,5 mm, 12 h, 16,71 g). (pd. th. 16,80 g, 4 drachmes).

A/ **Anépigraphé.** Tête d'Héraklès à droite, coiffé de la léonté. R/ **ΑΛΕΞΑΝΔΡ.Υ/ (AYE) (ΣΥ).** Zeus aétrophore assis à gauche sur un siège avec dossier, nu jusqu'à la ceinture, les jambes croisées, tenant un aigle de la main droite étendue et un sceptre long de la main gauche ; dans le champ à gauche, un vase à une anse surmonté d'un cep de vigne et deux monogrammes.

Flan extrêmement large et complet des deux côtés. Légèrement tréflé et taché au revers. Portait parfaitement centré et complet. Patine de collection ancienne avec des reflets mordorés.

MP. 1679 - M. 963 - GC. 4225 var. - H. Seyrig, 15, Trésor de Tell Kotchek, II, Trésors du Levant anciens et nouveaux, Paris 1973, p. 66, n° 27 (7 ex.), pl. 24, n° 15/27.

R. TTB+ /TTB.....750 €

Cet exemplaire provient de MONNAIES XXIV, n° 90 et de la collection d'Élisabeth. *Poids léger. Même coin de droit que l'exemplaire du British Museum (n° 1679a, pl 56). Exemplaire exceptionnel pour ce type de monnayage.*



**bgr\_364834.** Tétradrachme, c. 188-170 AC., Temnos, Éolide, étalon attique réduit, (Ar, Ø 35,5 mm, 12 h, 16,71 g). (pd. th. 16,80 g, 4 drachmes).

A/ Même description.

R/ **ΑΛΕΞΑΝΔΡ.Υ/ (AYE) (ΣΥ).** Zeus aétrophore assis à gauche sur un siège avec dossier, nu jusqu'à la ceinture, les jambes croisées, tenant un aigle de la main droite étendue et un sceptre long de la main gauche ; dans le champ à gauche, un vase à une anse surmonté d'un cep de vigne et deux monogrammes.

Flan extrêmement large et complet des deux côtés. Beau portrait massif d'Héraklès. Joli revers à l'usage régulière. Jolie patine de collection ancienne avec des reflets dorés. MP. 1676 - M. 956 - GC. 4225 var. - H. Seyrig, 15, Trésor de Tell Kotchek, II, Trésors du Levant anciens et nouveaux, Paris 1973, p. 66, n° 74 (55 ex.), pl. 24, n° 15/7.

R. TTB+ /TTB.....750 €



**bgr\_287313.** Demi-unité, c. 350-300 AC., Temnos, Éolide, (Ae, Ø 10 mm, 4 h, 1,17 g).

A/ **Anépigraphé.** Tête barbue de Dionysos à gauche couronné de vigne.

R/ **A-Θ/T-A.** (Temnos). Grappe de raisin sur son cep.

Exemplaire sur un petit flan épais bien centré des deux côtés. Très beau portrait de Dionysos mature. Joli revers. Belle patine vert foncé.

Laffaille - GC. 4228 - Aulock - Lindgren - BMC. 1.

R. TTB .....195 €

Cet exemplaire provient de la vente Müller (Solingen) d'octobre 1992. *Poids léger.*



**bgr\_287312.** Unité, c. 150 AC., Temnos, Éolide, (Ae, Ø 15 mm, 12 h, 2,07 g).

A/ **Anépigraphé.** Tête d'Athéna (Minerve) à droite, coiffée d'un casque corinthien à aigrette.

R/ **A-Θ/T-A.** (Temnos). Statue d'Athéna (Minerve) combattant à droite, casquée et vêtue du chiton, brandissant une javeline de la main droite et un bouclier de la main gauche. Exemplaire sur un flan bien centré des deux côtés. Très belle petite tête d'Athéna. Joli revers de style fin. Belle patine vert olive foncé.

Laffaille - GC. 4232 - Aulock 1674 - Lindgren - BMC.-.

R. TTB+ .....145 €

Cet exemplaire provient de la vente Schulten d'avril 1987.



**bgr 262481.** Unité, c. 150 AC., Temnos, Éolide, (Ae, Ø 14,5 mm, 12 h, 1,78 g).

A/ Même description. R/ Φ-ZT-A. Statue d'Athéna (Ménervé) combattant à droite, casquée et vêtue du chiton, brandissant une javeline de la main droite et un bouclier de la main gauche. Exemplaire sur un flan petit flan légèrement granuleux avec une magnifique patine vert olive. Magnifique portrait. Très bon revers. L'affaîlle - GC. 4232 var - Aulock 1675 - Lindgren 417 - BMC.

R. TTB+ / TTB.....110 €  
Cet exemplaire provient de MONNAIES XVIII, n° 101 (2003) et de la collection du Dr. Charles Haas. *Semble de même coin de droit que l'exemplaire de la collection Aulock (n° 1675).*

### ÉOLIDE - ÎLE DE LESBOS - METHYMNA - (V<sup>e</sup> siècle avant J.-C.)



**bgr 287224.** Tetrobole, c. 480-460, Methymna, Lesbos, étalon euboïco-attique, (Ar, Ø 13,5 mm, 9 h, 2,63 g). (pd. th. 2,88 g, 4 oboles).

A/ *Anépigraphe.* Hoplite casqué, vêtu militairement, agenouillé à gauche, tenant un bouclier et une javeline. R/ *anépigraphe.* Cavalier sur un protomé de cheval galopant à droite entouré d'un grénets carré ; le tout dans un carré creux.

Exemplaire sur un flan ovale, un peu court sur la tête de l'hoplite. Joli revers. Belle patine de collection ancienne avec des reflets mordorés. GC. 4288 (350E) - BMC. 7 - B. traité 617 pl. XV/22 - HGCS. 5/887.

RR. TTB.....950 €  
Cet exemplaire a été acquis en novembre 1988. *Ce type semble beaucoup plus rare que ne le laissent supposer les ouvrages généraux. C'est la première fois que nous proposons ce type à la vente.*

### ÉOLIDE - ÎLE DE LESBOS - MYTILÈNE - (V<sup>e</sup> - IV<sup>e</sup> siècle avant J.-C.)



**bgr 352665.** Hecté ou sixième de statère en électrum, c. 354 AC., Mytilène, Éolide, étalon phocaïque, 5<sup>e</sup> ém., (El, Ø 10,5 mm, 6 h, 2,55 g). (pd. th. 2,72 g, diobole).

A/ *Anépigraphe.* Tête voilée de Déméter à droite couronnée d'épis. R/ *Anépigraphe.* Triépée delphien dans un carré linéaire.

Exemplaire sur un flan large, légèrement décentré au droit à la base du menton. Très joli revers de haut relief. Bod. 91/24 (b/g), pl. 57 - B. traité 2224 pl. 161/39 - Aulock 1726 - P. - BMC. 121 - Cop. 323.

R. TTB+.....1200 €  
Cet exemplaire provient du stock Feuudent, n° 3446

(350 francs Poincaré), de MONNAIES XVIII, n° 99, de MONNAIES XXIII, n° 104, de MONNAIES 29, n° 29 et de la collection d'Élisabeth. *L'électrum est un alliage d'or et d'argent. Même coin de droit que l'exemplaire du British Museum (n° 119). Même coin de revers que l'exemplaire de l'American Numismatic Society.*



**bgr 353796.** Hecté ou sixième de statère en électrum, c. 346 AC., Mytilène, Éolide, étalon phocaïque, 95<sup>e</sup> ém., 5<sup>e</sup> phase, (El, Ø 10,5 mm, 12 h, 2,54 g). (pd. th. 2,72 g, 2 oboles El (2 drachmes)).

A/ *Anépigraphe.* Tête juvénile de Dionysos à droite, coiffé d'une couronne de lierre, les cheveux tombant sur les épaules. R/ *Anépigraphe.* Buste drapé de Koré à droite, les cheveux relevés dans un petit chignon dans un carré linéaire.

Exemplaire sur un petit flan globulaire, légèrement décentré au droit sur le visage de Dionysos. Très beau portrait au revers. Patine de collection ancienne.

Bod. 95 (Q/p), pl. 58 - B. traité 2209 pl. 161/16 - Aulock - P. 2329 - BMC. 93 - Cop. - HGCS. 6/1021 (R1).

R. TTB+.....480 €  
*L'électrum est un alliage d'or et d'argent. Souvent ce type est décrit au droit comme une tête d'Apollon (Pozzi), voir comme une tête de la nymphe Mytilène (Babelon). Il semble bien s'agir d'une tête de Dionysos jeune. Semble des mêmes coins que l'exemplaire de la collection Gulbekian (n° 881).*



**bgr 346522.** Hecté ou sixième de statère en électrum, c. 346 AC., Mytilène, Éolide, étalon phocaïque, (El, Ø 10 mm, 12 h, 2,57 g). (pd. th. 2,72 g, 2 oboles El (2 drachmes)).

A/ et R/ Même description. Exemplaire sur un petit flan globulaire, légèrement décentré au droit sur le nez de Dionysos. Très beau portrait au revers avec un flan légèrement taché. Bod. 95/9 (d/d), pl. 58 - B. traité 2209 pl. 161/16 - Aulock - P. 2329 - BMC. 93 - Cop. - HGCS. 6/1021.

R. TTB+ / TTB.....750 €  
Cet exemplaire provient de MONNAIES VIII, n° 69, de MONNAIES 34, n° 194 et de e-MONNAIES 1, bgr 340741. *L'électrum est un alliage d'or et d'argent. Souvent ce type est décrit au droit comme une tête d'Apollon (Pozzi), voir comme une tête de la nymphe Mytilène (Babelon). Il semble bien s'agir d'une tête de Dionysos jeune.*



**ÉOLIDE - ÎLE DE LESBOS -  
MYTILÈNE - (IV<sup>e</sup> - III<sup>e</sup> siècle avant J.-C.)**



**bgr\_287222.** hemidrachme, c. 350-250 AC., Mytilène, Éolide, étalon persique, (Ar, Ø 14,5 mm, 12 h, 2,57 g). (pd. th. 2,80 g, triobole).

A/ **Anépigraphe.** Tête aurée d'Apollon à droite, les cheveux longs tombant sur la nuque. R/ **Anépigraphe.** MY/[T-I]. (Mytilène). Lyre à six cordes, ornée d'une cordelette noueuse dans un carré linéaire, un thyrses dans le champ à gauche.

Exemplaire sur un petit flan ovale et irrégulier, un peu court au revers sur la légende. Beau portrait d'Apollon, bien venu à la frappe. Frappe un peu molle au revers avec une usure plus prononcée. Jolie patine grise avec des reflets dorés. GC. 4265 (120£) - B. traité 2249 - Aulock - P. - BMC. 32 var - Cop. - HGCS. 5/1044 (R1).

RR. TTB/TB+ .....195 €

Cet exemplaire provient de la vente Weil de Neuilly en octobre 2002. Le symbole placé à gauche de la lyre semble difficile à interpréter, mais il semble bien qu'il s'agisse d'un thyrses, symbole accompagnant Dionysos.

**IONIE**

**IONIE - INCERTAINES -  
(VI<sup>e</sup> - V<sup>e</sup> siècle avant J.-C.)**



**bgr\_360385.** Hémibole, c. 550-480 AC., Atelier incertain, étalon phocaïque, (Ar, Ø 7,5 mm, 0,55 g). (2 tetartemoria).

A/ **Anépigraphe.** Sujet indéterminé. R/ **Anépigraphe.** Carré creux irrégulier. Petit flan et frappe légèrement décentrée au droit, avec le pégaie en bord de flan. Revers complet. Fine patine sombre et hétérogène. GC. - BMC. - Aulock - Cop. -

RRR. TTB+ .....150 €

Le droit bien que bien conservé est indéterminable et peut être interprété de différentes manières (tête, osselet, proue de navire, etc.). Le poids et le diamètre ne permettent pas de se prononcer.



**bgr\_360386.** tetartemorian, c. 520-480 AC., Atelier incertain, étalon phocaïque, (Ar, Ø 7,5 mm, 0,22 g). (1/4 obole).

A/ **Anépigraphe.** Tête de griffon à droite. R/ Même description. Petit flan et frappe légèrement décentrée au droit, avec le griffon en bord de flan. Revers complet. Fine patine sombre et hétérogène.

GC. - BMC. - Cop. 339 - Aulock 7938 - Rosen 603.

RRR. TB+ .....150 €

La présence dans une collection de monnaies d'auroi laisse penser à une provenance locale, mais ce type à la tête de griffon semble correspondre au tetartemorian d'étalon phocaïque de Ionie (SNG Von Aulock: 7938. Rosen 603, SNG Cop Supp. 339). Une attribution liée au monnayage archaïque de Téos, Ionie est envisageable.



**bgr\_331600.** Tartemorian, c. 520-480 AC., Atelier incertain, étalon milésiaque, groupe 1 phase, (Ar, Ø 6 mm, 0,18 g). (pd. th. 0,20 g, 1/4 obole).

A/ **Anépigraphe.** Tête imberbe d'Héraklès coiffée de la léonté à gauche.

R/ **Anépigraphe.** Carré creux.

Exemplaire sur un tout petit flan complet, légèrement ovale. Très beau portrait pour une si minuscule monnaie. Patine de collection ancienne.

BMC. - Cop. - GC. - Aulock - SNG. France 5/- - Delepieerre.

RR. TTB .....250 €

Il doit s'agir d'un tetartemorian (quart d'obole) dont le poids moyen serait de 0,20 g.



**bgr\_285612.** Hémibole, c. 480 AC., Atelier incertain, Ionie,

étalon euboïco-chalcidique, (Ar, Ø 6,5 mm, 0,36 g). (pd. th. 0,36 g, 1/4 obole).

A/ **Anépigraphe.** Tête féminine à gauche, les cheveux retenus dans un sphendone avec pendants d'oreille.

R/ **Anépigraphe.** Carré creux irrégulier.

Exemplaire sur un petit flan bien centré au niveau du visage. Portrait stylisé particulier. Carré creux informe. Belle patine de médaillier avec des reflets dorés.

LT. - BN. - Rosen 598 var. - GC. - BMC. - Aulock - P. - SGK.B.

INÉDIT. TTB+ .....280 €

Ce type de monnaie divisionnaire semble complètement inédit et non répertorié. Semble correspondre à une hémibole. Nous avons vendu sur cgb.fr bgr\_237421 un tetartemorian de 0,20 g.



**bgr\_353798.** Hémibole, c. 480 AC., incertaines, Ionie, étalon euboïco-chalcidique, (Ar, Ø 7 mm, 0,49 g). (pd. th. 0,36 g, 1/4 obole).

A/ Même description.

R/ Même description.

Exemplaire sur un petit flan bien centré. Portrait stylisé particulier. Carré creux informe. Belle patine de médaillier avec des reflets dorés.

LT. - BN. - Rosen 598 - GC. - BMC. - Aulock - P. - SGK.B.

RR. TTB+ .....280 €

Semble correspondre à une hémibole.



# IONIE - CLAZOMÈNE - (VI<sup>e</sup> - V<sup>e</sup> siècle avant J.-C.)



**bgr\_344542.** Diobole, c. 520-480 AC., Clazomène, Ionie, étalon milésiaque, (Ar, Ø 10 mm, 1,08 g). (pd. th. 1,19 g, 1/6 drachme).

A/ *Anépigraphe*. Protomé de sanglier ailé à droite.

R/ *Anépigraphe*. Carré creux incus.

Exemplaire sur un petit flan ovale bien centré des deux côtés. Très joli droit, bien venu à la frappe. Patine grise de collection ancienne avec des reflets dorés. GC. 3503 var. - BMC. 14 var. - B. traité 491 - Rosen- - Dewing 2261 - Aulock.

RR. SUP ..... 250 €

*Sur cet exemplaire le carré creux est particulier.*

# IONIE - COLOPHON - (V<sup>e</sup> siècle avant J.-C.)



**bgr\_237422.** Drachme, c. 470 AC., Colophon, Ionie, étalon persique, (Ar, Ø 17,5 mm, 9 h, 5,39 g). (pd. th. 5,28 g, 6 oboles ou sicile).

A/ *Anépigraphe*. Tête lauree d'Apollon Clarios à droite, les cheveux courts.

R/ [KOA]-O-Φ-Ω-N-[IΩN]. Lyre à sept cordes ; le tout dans les restes d'un carré creux.

Exemplaire sur un flan irrégulier fortement usé comme la plupart des exemplaires connus. Néanmoins beau portrait. Revers usé. Patine de collection usée.

Aulock 2001 var. - B. traité 1899 var., pl. 153/8 - GC. 4344 (450£) - Cop. 135 var. - Delepiere 2592.

RR. TB+ /TB ..... 250 €

*Cet exemplaire provient de MONNAIES 32, n° 43. L'état de conservation du revers de notre exemplaire ne permet pas de faire une recherche de coin. Le droit de notre exemplaire semble bien anépigraphe.*

# IONIE - MAGNÉSIE DU MÉANDRE - (IV<sup>e</sup> siècle avant J.-C.)



**bgr\_242589.** Diobole, c. 350-300 AC., Magnésie du Méandre, Ionie, étalon persique, (Ar, Ø 12 mm, 10 h, 1,59 g). (pd. th. 1,76 g, 2 oboles).

A/ *Anépigraphe*. Cavalier, casqué, vêtu militairement galopant à droite, tenant une javeline transversale de la main droite.

R/ *MAIN*. (de Magnésie). Taureau chargeant à gauche au-dessus d'un méandre ; derrière un épi sur sa tige.

Exemplaire sur un petit flan ovale, légèrement piqué au droit, bien centré au droit, décentré au revers sur la légende. Usure

régulière au droit. Très joli revers de beau style, finement détaillé. Patine de collection ancienne avec des reflets dorés. BMC. 8 var. - GC. 4480 - P. 2458 - Aulock 2035 var.

R. TTb /TTb+ ..... 145 €

*Cet exemplaire provient de la vente Hirsch 162, 8-10 mai 1989, n° 56 et de MONNAIES 38, n° 214. Sur notre exemplaire, le nom du magistrat, normalement placé à l'exergue n'est pas visible et ne permet pas une identification complète.*



**bgr\_287232.** Unité, c. 350-300 AC., Magnésie du Méandre, Ionie, étalon persique, (Ae, Ø 16 mm, 11 h, 3,16 g).

A/ Même description. R/ *MAIN* / [...] *ΣΑΛΠ*. (Magnésie). Taureau cornupète chargeant à gauche ; le tout dans un méandre circulaire.

Exemplaire sur un petit flan bien centré des deux côtés, mais court sur la légende de revers. Beau droit. Revers élégant. Belle patine verte.

Laffaille - GC. 4487 var. - Cop. - Aulock - BMC.

R. TTb+ ..... 145 €

*Cet exemplaire provient de la vente Hirsch de février 1990. Au revers, le Méandre qui caractérise Magnésie est circulaire. Il est triple et ressemble à un labyrinthe.*

# IONIE - MILET - (VI<sup>e</sup> - V<sup>e</sup> siècle avant J.-C.)



**bgr\_371340.** Douzième de statère, c. 510-494 AC., Ionie, Milet, étalon milésiaque, (Ar, Ø 10,5 mm, 1,05 g). (pd. th. 1,19 g, obole, 2 hemioboles ou 4 tartemorina).

A/ *Anépigraphe*. Protomé de lion à droite avec la crinière, la gueule ouverte, la langue pendante.

R/ *Anépigraphe*. Étoile à quatre rais, richement ornementée ; le tout dans un carré creux.

Exemplaire sur un petit flan ovale et irrégulier. Usure plus marquée au droit. Très joli revers Patine de collection ancienne. Dewing 2296 - Aulock 2082 - Rosen- - Demeester 119 - BMC. 185 - Cop. 952.

R. TB+ /TBb+ ..... 110 €

*La tête du lion est plus allongée avec la crinière bien visible. La langue de l'animal est visible.*



**bgr\_371342.** Douzième de statère, c. 510-494 AC., Ionie, Milet, étalon milésiaque, (Ar, Ø 8,5 mm, 1,09 g). (pd. th. 1,19 g, obole, 2 hemioboles ou 4 tartemorina).

A/ Même description. R/ Même description.

Exemplaire sur un petit flan globulaire, court au droit sur le mufle de lion. Fleur de style archaïque. Patine grise. Dewing 2296 - Aulock 2082 - Rosen- - Demeester 119 - BMC. 185 - Cop. 952.

R. TB+ ..... 100 €

*La tête du lion est plus allongée avec la crinière bien visible. La langue de l'animal est visible.*



**bgr\_368624.** Douzième de statère, c. 510-494 AC., Milet, Ionie, étalon milésiaque, (Ar, Ø 10 mm, 1,05 g). (pd. th. 1,19 g, obole, 2 hemioboles ou 4 tartemoria).

A/ *Anépigraphie*. Protomé de lion à gauche avec la crinière, la gueule ouverte, la langue pendante. R/ Même description. Exemplaire sur un flan ovale, centré des deux côtés. Droit légèrement décentré. Beau revers, bien venu à la frappe d'un style particulier. Belle patine de collection ancienne avec des reflets dorés.

Dewing 2292 - GC. 3532 - Rosen 581 - Demeester 119 var. - BMC. 14 - P. 2481 - SGKB. 424.

R. TTB+ .....150 €

*La tête du lion est plus allongée avec la crinière bien visible. La langue du lion est bien visible. Au revers l'étoile est stylisée.*



**bgr\_371339.** Douzième de statère, c. 510-494 AC., Milet, Ionie, étalon milésiaque, (Ar, Ø 10 mm, 1,28 g).

(pd. th. 1,19 g, obole, 2 hemioboles ou 4 tartemoria).

A/ Même description. R/ Même description.

Exemplaire sur un flan ovale, centré des deux côtés. Usure régulière au droit. Joli revers, légèrement stylisé. Patine de collection ancienne.

Dewing 2292 - GC. 3532 - Rosen 581 - Demeester 119 var. - BMC. 14 - P. 2481 - SGKB. 424.

R. TTB .....125 €

*La tête du lion est plus allongée avec la crinière bien visible. La langue du lion est bien visible. Au revers l'étoile est stylisée.*



**bgr\_371296.** Douzième de statère, c. 510-494 AC., Milet, Ionie, étalon milésiaque, (Ar, Ø 9 mm, 0,95 g).

(pd. th. 1,19 g, obole, 2 hemioboles ou 4 tartemoria).

A/ Même description. R/ Même description.

Exemplaire sur un petit flan ovale bien centré des deux côtés à l'usure régulière. Belle patine de collection ancienne.

Dewing 2292 - GC. 3532 - Rosen 581 - Demeester 119 var. - BMC. 14 - P. 2481 - SGKB. 424.

R. TTB .....110 €

*Poids léger. La tête du lion est plus allongée avec la crinière bien visible. La langue du lion est bien visible. Au revers l'étoile est stylisée.*



**bgr\_371341.** Douzième de statère, c. 510-494 AC., Milet, Ionie, étalon milésiaque, (Ar, Ø 9 mm, 1,02 g).

(pd. th. 1,19 g, obole, 2 hemioboles ou 4 tartemoria).

A/ Même description. R/ Même description.

Exemplaire sur un flan ovale, centré des deux côtés à l'usure importante mais identifiable. Patine gris foncé.

Dewing 2292 - GC. 3532 - Rosen 581 - Demeester 119 var. - BMC. 14 - P. 2481 - SGKB. 424.

R. TB+ .....100 €

*Poids léger. La tête du lion est plus allongée avec la crinière bien visible. La langue du lion est bien visible. Au revers l'étoile est stylisée.*



**bgr\_368605.** Douzième de statère ou obole, c. 510-494 AC., Milet, Ionie, étalon milésiaque, (Ar, Ø 8 mm, 1,12 g). (pd. th. 1,19 g, 1/6 drachme).

A/ *Anépigraphie*. Tête de lion à gauche avec la crinière, la gueule ouverte, la langue pendante.

R/ Même description.

Exemplaire sur un petit flan ovale et irrégulier. Droit légèrement stylisé. Joli revers. Patine de collection ancienne gris foncé.

Dewing 2292 - BMC. 34 - GC. 3532 var. - Rosen 583 - Demeester 120.

R. TTB .....100 €

*Cette divisionnaire présente une couleur aurifère. Ces monnaies existent aussi en électrum.*

### IONIE - MILET - (III<sup>e</sup> - II<sup>e</sup> siècle avant J.-C.)



**bgr\_293703.** Unité, c. 225-190 AC., Milet, Ionie, étalon rhodien réduit, (Ae, Ø 11 mm, 12 h, 1,30 g).

A/ *Anépigraphie*. Tête laurée à droite d'Apollon Didyméen, les cheveux longs et tombant.

R/ Lion passant à droite, détournant la tête à gauche ; au-dessus, astre à 8 raies.

Exemplaire sur un petit flan à l'usure importante, mais identifiable. Patine verte.

BMC. - GC. 4258 var. - Aulock - Delepiere - Cop. - - RQEMH. - - B. Deppert-Lippitz, Die Münzprägung Milets vom vierten bis ersten Jahrhundert v. Chr., Typos 5, Aarau, Frankfurt-am-Rhein, Salzburg, 1984.

R. TB+ /TB ..... 55 €

*Poids léger. Sur cet exemplaire, nous n'avons pas relevé de nom de magistrat monétaire exploitable. Petite tête fine.*

### IONIE - PHOCÉE - (VI<sup>e</sup> - IV<sup>e</sup> siècle avant J.-C.)



**bgr\_349566.** Hecté d'électrum, c. 327 AC., Ionie, Phocée, étalon phocaïque, 91° ém., (El, Ø 10,5 mm, 2,53 g). (pd. th. 2,72 g, 2 oboles d'électrum ou 1/6 statère).

A/ *Anépigraphie*. Tête d'Athéna casquée à gauche, coiffée du casque corinthien, orné d'un serpent ; petit phoque sous le buste.

R/ *Anépigraphie*. Carré creux quadripartite.

Exemplaire sur un petit flan bien centré des deux côtés. Beau portrait d'Athéna à l'usure superficielle. Jolie patine de collection ancienne.

Bod. 111 (aA/ - R/ d), pl. 49 - BMC. 47 pl. V/3 - B. traité - P. - Hirsch - Aulock - Cop. - - Lockett.

RR. TTB+ .....850 €

*Nous ne pouvons identifier clairement les coins de droit et de revers de cet exemplaire.*

**IONIE - PRIÈNE -**  
**(III<sup>e</sup> - II<sup>e</sup> siècle avant J.-C.)**



**bgr\_287235.** Quart d'unité, c. 188-120 AC., Priène, Ionie, (Ae, Ø 9 mm, 6 h, 0,72 g).

A/ Tête d'Athéna à droite coiffée du casque corinthien.  
R/ Π-P. (Priène). Épi de blé dans un méandre circulaire.

Exemplaire sur un tout petit flan, bien centré des deux côtés. Très belle tête d'Athéna. Revers de style fin et inhabituel. Très jolie patine vert foncé.

GC.- - BMC.- - Aulock- - Cop.-.

RR. SUP ..... 225 €

Cet exemplaire provient de la vente de Paul-Francis Jacquier d'août 2005. Le revers rappelle la situation de Priène placée près de Méandre. C'est la première fois que nous proposons une monnaie de cette cité. Ce type semble très rare.

**IONIE - SMYRNE -**  
**(III<sup>e</sup> - II<sup>e</sup> siècle avant J.-C.)**



**bgr\_287240.** Unité, c. 280-220 AC., Smyrne, Ionie, (Ae, Ø 17,5 mm, 12 h, 3,84 g).

A/ Anépigraphe. Tête tourelée de Cybèle (Tyché de Smyrne) à droite, les cheveux tombant sur la nuque.

R/ IMYPNAION/[...]. (de Smyrne). Trépied ; dans le champ à gauche, une amphore.

Exemplaire sur un flan large et ovale, légèrement décentré sur la couronne tourelée de Cybèle. Frappe un peu molle au revers. Patine vert foncé.

Laffaille- - Aulock- - BMC.- - SNG. Bar- - GC.- - Coll. Weber n° 2948 var.

RR. TTB/TB+ ..... 145 €

Le nom du magistrat n'est pas visible sur cet exemplaire.



**bgr\_287242.** Unité, c. 188-75 AC., Smyrne, Ionie, (Ae, Ø 15 mm, 12 h, 3,45 g).

A/ Anépigraphe. Tête lauree d'Apollon à droite, les cheveux longs tombant sur la nuque.

R/ IMYPNAION/[...]. (de Smyrne). Main gantée (Caestus) ; une palme dans le champ à gauche.

Exemplaire sur un petit flan épais et ovale. Usure importante au droit. Joli revers. Belle patine verte.

Laffaille- - Aulock- - BMC.- - SNG. Bar- - GC. 4567 var.

R. TTB ..... 125 €

Le nom du magistrat n'est pas visible sur cet exemplaire.



**bgr\_287244.** Unité, c. 188-75 AC., Smyrne, Ionie, (Ae, Ø 14,5 mm, 12 h, 2,91 g).

A/ Même description. R/ IMYPNAION/[...]JHATOY. (de Smyrne). Main gantée (Caestus) ; une palme dans le champ à droite.

Exemplaire sur un petit flan, bien centré. Tête d'Apollon légèrement stylisée. Joli revers. Belle patine vert olive.

Laffaille- - Aulock- - BMC.- - SNG. Bar- - GC. 4567 var.

R. TTB ..... 125 €

Poids léger. Le nom du magistrat n'est pas visible sur cet exemplaire.



**bgr\_287245.** Unité, c. 188-75 AC., Smyrne, Ionie, (Ae, Ø 13 mm, 12 h, 1,74 g).

A/ Même description. R/ IMYPN[AIQN]/[...]. (de Smyrne). Main gantée (Caestus) ; une palme dans le champ à droite.

Exemplaire sur un tout petit flan, court au revers sur les légendes. Usure importante, mais lisible et identifiable. Patine marron foncé.

Laffaille- - Aulock- - BMC.- - SNG. Bar- - GC. 4567 var.

R. TB+ ..... 95 €

Poids très léger. Le nom du magistrat n'est pas visible sur cet exemplaire.



**bgr\_287246.** Unité, c. 188-75 AC., Smyrne, Ionie, (Ae, Ø 12,5 mm, 1 h, 1,93 g).

A/ Même description. R/ IMYPNAI[QN]/TIAPAMON. (de Smyrne/ Paramon). Trépied. Exemplaire sur un tout petit flan, court au revers sur les légendes. Usure importante, mais lisible et identifiable. Patine marron foncé.

Laffaille- - Aulock- - BMC.- - SNG. Bar- - GC. 4561 var.

R. TB+ ..... 125 €

Poids léger. Le nom du magistrat est bien Paramon et peut être encore développé.

349566







**bgr\_346523.** Tétradrachme, c. 155-145 AC., Smyrne, Ionie, (Ar, Ø 31,5 mm, 12 h, 16,88 g). (pd. th. 17,00 g, 4 drachmes ou 24 oboles).

A/ *Anépigraphé*. Tête tourelée de Smyrne à droite, les cheveux tombant sur la nuque.

R/ *ΙΜΥΡΝΑΙΩΝ* / (*ΕΛΛΑΔΩ*). (De Smyrne). Légende en deux lignes dans une couronne.

Exemplaire sur un flan très large, parfaitement centré des deux côtés. Très beau portrait, bien venu à la frappe avec une usure superficielle. Revers magnifique de haut relief. Jolie patine de collection ancienne avec des reflets mordorés.

BMC. 4 - Aulock 2461 - Post 248 - Milne, The Autonomous Coinage of Smyrna, NC 1914, p. 274, n°2 - CHI, p. 26 n°87A - Seyrig, Trésors 18/59 - CH. VIII, n° 471, pl. LXIV, n° 5.

RR. TTb+ / SUP..... 2500 €

Cet exemplaire provient du stock du Crédit de la Bourse (mai 1996), de MONNAIES 34, n° 205 et de e-MONNAIES 1, bgr\_340742

Certificat d'exportation n°159310. *Même coin de droit que l'exemplaire du trésor d'Akkar (IGCH. 1559) Seyrig, Trésors n° 18.59, pl. 28.*



**bgr\_287236.** Unité, c. 155-145 AC., Smyrne, Ionie, (Ae, Ø 15,5 mm, 12 h, 3,95 g).

A/ *Anépigraphé*. Tête tourelée de Cybèle (Tyché de Smyrne) à droite, les cheveux tombant sur la nuque.

R/ *ΙΜΥΡΝΑΙΩΝ* / [*...*] *ΗΠΑΚΑ*. (de Smyrne). Statue d'Aphrodite Stratonikis (Vénus) debout à droite, coiffée du polos et du chiton debout à droite devant une colonne, tenant de la main droite une Niké (Victoriola) ; derrière un sceptre. Exemplaire sur un petit flan épais, un peu court au revers sur la légende. Beau portrait de Tyché. Revers bien venu à la frappe. Belle patine vert foncé.

Laffaille - Aulock - BMC. 248 - SNG. Bar 739 var. - GC. 4565.

R. TTb ..... 125 €

*Poids léger. Sur cet exemplaire, Aphrodite ne semble pas appuyée sur la colonne placée devant elle. Le nom du magistrat placé derrière Aphrodite n'est pas identifiable.*



**bgr\_287238.** Unité, c. 155-145 AC., Smyrne, Ionie, (Ae, Ø 16,5 mm, 12 h, 3,04 g).

A/ Même description. R/ *ΙΜΥΡΝΑΙΩΝ* / [*...*] *ΗΗΠΙΩ*. (de

Smyrne). Statue d'Aphrodite Stratonikis (Vénus) debout à droite, coiffée du polos et du chiton debout à droite devant une colonne, tenant de la main droite une Niké (Victoriola) ; derrière un sceptre.

Exemplaire sur un flan large et ovale, légèrement décentré sur la couronne tourelée de Cybèle. Frappe un peu molle au revers. Patine vert foncé.

Laffaille - Aulock - BMC. 248 - SNG. Bar 739 var. - GC. 4565.

R. TTb ..... 125 €

*Poids très léger. Sur cet exemplaire, Aphrodite ne semble pas appuyée sur la colonne placée devant elle. Le nom du magistrat placé derrière Aphrodite n'est pas identifiable.*



**bgr\_286737.** Unité de bronze, c. 115-105 AC., Smyrne, Ionie, étalon attique, (Ae, Ø 19,5 mm, 11 h, 8,73 g). (pd. th. 8,64 g).

A/ *Anépigraphé*. Tête laurée d'Apollon à droite, les cheveux longs tombant sur la nuque.

R/ *ΣΜΥΡΝΑΙΩΝ* / *...ΥΜΗΑΟΣ*. (de Smyrne). Homère assis à gauche sur un siège, tenant un rouleau de la main gauche et ramenant la main droite sur sa poitrine.

Exemplaire sur un petit flan épais, court sur les légendes au revers, bien centré. Belle tête d'Apollon. Revers à l'usure régulière. Belle patine vert foncé.

BMC. - Cop. - Aulock - GC. 4572.

R. TTb ..... 175 €

Cet exemplaire a été acquis en novembre 1989. Ce type semble une variante des exemplaires déjà connus.



**bgr\_262487.** Unité, c. 115-105 AC., Smyrne, Ionie, étalon attique, (Ae, Ø 19 mm, 12 h, 6,80 g). (pd. th. 8,64 g).

A/ Même description.

R/ *ΙΜΥΡΝΑΙΩΝ* / *ΗΝΙΣ*. (de Smyrne). Homère assis à gauche sur un siège, tenant un rouleau de la main gauche et ramenant la main droite sur sa poitrine.

Exemplaire sur un flan légèrement ovale et décentré au droit sur le visage d'Apollon. Revers historiquement important. Très jolie patine vert olive foncé.

Laffaille - Cop. - Aulock - GC. 4571 var - BMC. -

R. TB+ / TTb ..... 110 €

Cet exemplaire provient du stock de CGB (1990) et de la collection du Dr. Charles Haas. *Poids léger. Sur cet exemplaire, le nom du magistrat est mal venu et est difficile à lire.*

## IONIE - TÉOS - (II<sup>e</sup> - I<sup>er</sup> siècle avant J.-C.)



**bgr 286741.** Hemidrachme, c. 180-150 AC., Téos, Ionie, (Ar, Ø 11,5 mm, 8 h, 1,27 g). (pd. th. 1,65 g).

A/ *Anépigraphe*. Griffon passant à droite sur une ligne de sol.

R/ *THI/ KP-ATH.* (Thion/ Cratès). Canthare. Exemple sur un petit flan ovale et irrégulier, bien centré. Joli droit inhabituel. Beau revers. Patine de collection ancienne avec des reflets mordorés. BMC. - GC. 4585.

RR. TTB+ .....380 €  
*Poids léger.*



**bgr 286740.** Unité, c. 150 AC., Téos, Ionie, (Ae, Ø 16,5 mm, 12 h, 3,95 g).

A/ Même description. R/ *THIQN/ BI-QN.* (Thion/ Bion). Lyre(chélyis) à trois cordes.

Exemple sur un flan large et épais, bien centré des deux côtés. Droit inhabituel. Joli revers, un peu court sur les légendes. Patine marron. BMC. 40 - GC. 4590.

R. TTB .....125 €  
*Sur cet exemplaire la lyre a trois cordes contre quatre signalées pour les exemplaires du British Museum.*

## IONIE - ÎLES D'IONIE - CHIOS - (VI<sup>e</sup> - V<sup>e</sup> siècle avant J.-C.)



**bgr 325836.** Tetrobole, c. 478-431 AC., Chios, Ionie, étalon chian, (Ar, Ø 11 mm, 2,21 g). (pd. th. 2,66 g, 4 oboles).

A/ *Anépigraphe*. Sphinx assis à gauche, les ailes repliées ; devant, dans le champ à gauche, une amphore surmontée d'une grappe de raisin ; le tout sur une surface bombée (bouclier).

R/ *Anépigraphe*. Carré creux quadripartite profond. Exemple sur un petit flan globulaire bien centré à l'usure importante, mais identifiable. Carré creux très profond. Jolie patine gris foncé avec des reflets dorés.

BMC. 13 - Delepiere 2679 - Cop. 1545 - Aulock - GC. 4596 - Mavrogordato, p. 56-65, pl. III, n° 1-8.

R. TB .....135 €

## IONIE - ÎLES D'IONIE - SAMOS - (V<sup>e</sup> siècle avant J.-C.)



**bgr 286745.** Chalque, c. 412/411 - 406/405 AC., Samos, Ionie, (Ae, Ø 8,5 mm, 6 h, 0,61 g).

A/ *Anépigraphe*. Proue de galère samienne à droite.

R/ *ΣΑ.* (Samos). Amphore dans une couronne d'olivier. Exemple sur un petit flan très épais. Beau portrait d'Héra. Magnifique dépolie de lion. Jolie patine vert foncé et marron.

BMC. 125 - Aulock - Cop. 1691 - HGCS. 6/1259 - GC. 4665 - J. P. Barron, The Silver Coinage of Samos, Londres 1966, p. 99, pl. XVII.

R. TTB+ .....145 €  
*Poids léger. Le type de galère représenté au droit s'appelle une samaina.*

## IONIE - ÎLES D'IONIE - SAMOS - (III<sup>e</sup> - II<sup>e</sup> siècle avant J.-C.)



**bgr 349663.** Unité, c. 300 AC., Samos, Ionie, (Ae, Ø 16 mm, 12 h, 6,28 g).

A/ *Anépigraphe*. Tête diadémée d'Héra à droite, les cheveux longs avec boucle d'oreille et collier.

R/ *MIKION.* (Micion). Masque de lion de face.

Exemple sur un petit flan épais bien centré des deux côtés. Belle tête d'Héra. Frappe molle au revers. Belle patine vert foncé.

Laffaille - Aulock - BMC. 166 - Cop. 1703 - HGCS. 6/1247 (R1) - GC. 4667 - J. P. Barron, The Silver Coinage of Samos, Londres 1966, p. 134, pl. 31/2.

R. TB+ .....150 €  
*MIKION est l'un des trois magistrats qui se rencontrent sur ce monnayage.*

## LYDIE

### LYDIE - ROYAUME DE LYDIE - CRÉSUS - (561-546 avant J.-C.)



**bgr 352952.** Hemistatère, c. 550 AC., Sardes Lydie, étalon créséique, (Ar, Ø 13 mm, - h, 5,28 g). (pd. th. 5,45 g, drachme, sicle ou 6 oboles).

A/ *Anépigraphe*. Protomés de taureau et de lion affrontés. R/ Double carré creux informe.

Exemple sur un flan ovale, bien centré des deux côtés. Très belle représentation du droit, bien venu à la frappe. Jolie patine de collection ancienne avec des reflets dorés.

BMC. 41 - P. 2732 - Aulock 2877 - GC. 3420 (450£) - Rosen 665 - Dewing 2429 - B. traité410.

RR. TTB+ .....2200 €

Cet exemplaire provient de la vente iNumis 6, n° 60 et de la collection d'Élisabeth. *Cet hemistatère correspond aussi à un sicle. La datation est parfois remise en question et abaissée. Ce type a pu être frappé par les Perses avant l'adoption du sicle avec l'archer perse comme nouvelle monnaie d'Empire.*

## LYDIE - SARDES - (188-133 avant J.-C.)



**bgr\_286749.** Unité, c. 133 AC., Sardes, Lydie, étalon attique, (Ae, Ø 17,5 mm, 12 h, 7,33 g). (pd. th. 8,40 g).

A/ **Anépigraphe.** Tête imberbe d'Héraklès à droite coiffée de la léonté ; grènetis circulaire.

R/ **ΣΑΡΔΙΑΝΩΝ/ΘΕΟΔΩΡΟΣ.** (De Sardes/Théodoros).

Apollon nu debout à gauche, tenant un corbeau de la main droite et une branche de laurier de la main gauche ; le tout dans une couronne de laurier.

Exemplaire sur un petit flan épais bien centré des deux côtés. Beau buste particulier d'Héraklès. Très joli revers de style fin, mais de frappe un peu molle. Belle patine vert olive foncé épaisse. L'affaîlle - BMC. - GC. 4734 var - Cop. - Lindgren - Aulock.

R. TTB+ /TTB.....145 €

Cet exemplaire provient de la vente Schulten d'avril 1989. *Semble complètement inédit et non répertorié. Manque aux principaux ouvrages consultés.*



**bgr\_262492.** Unité, c. 133 AC., Sardes, Lydie, (Ae, Ø 17 mm, 12 h, 6,29 g).

A/ Même description. R/ **ΣΑΡΔΙΑΝΩΝ/ΠΟΛΙ.** (De Sardes/Poli). Apollon nu debout à gauche, tenant un corbeau de la main droite et une branche de laurier de la main gauche ; le tout dans une couronne de laurier.

Exemplaire sur un petit flan épais bien centré des deux côtés. Beau buste particulier d'Héraklès. Très joli revers de style fin, mais légèrement tréfilé sur la légende. Belle patine vert olive foncé épaisse. L'affaîlle 510 - BMC. - GC. 4734 var - Cop. - Lindgren - Aulock.

R. TTB+ /TTB.....100 €

Cet exemplaire provient du stock CGB (1994) et de la collection du Dr. Charles Haas. *Semble complètement inédit et non répertorié. Manque aux principaux ouvrages consultés.*

LYDIE - TRALLES -  
(II<sup>e</sup> - I<sup>er</sup> siècle avant J.-C.)

**bgr\_354121.** Cistophore, c. 155-145 AC., Tralles, Lydie, étalon cistophorique, 19<sup>e</sup> ém.,

(Ar, Ø 28,5 mm, 12 h, 12,48 g). (pd. th. 13,53 g, 4 drachmes ou 24 oboles, 3 deniers).

A/ **Anépigraphe.** Ciste mystique de laquelle s'échappe un serpent ; le tout dans une couronne dionysiaque.

R/ **TPAA.** (Tralles). Arc et goryte orné d'un aplustre entre deux serpents ; dans le champ à droite, statuette. Exemplaire sur un flan large et ovale, parfaitement centré des deux côtés. Magnifique droit, finement détaillé. Joli revers bien venu à la frappe. Magnifique patine de médaillier avec des reflets mordorés et bleutés irisés.

BMC. - Aulock 3249 - GC. 4746 var.

RR. TTB+ .....450 €

*Exemplaire de très beau style.*

## CARIE

## CARIE - CNIDE - (300-190 avant J.-C.)



**bgr\_286751.** Hémidrachme, c. 300-225 AC., Cnide, Carie, étalon rhodien réduit, (Ar, Ø 12 mm, 11 h, 1,27 g). (pd. th. 1,68 g).

A/ **Anépigraphe.** Tête d'Aphrodite Eupolia à droite, les cheveux relevés en arrière ; grènetis.

R/ **ΚΝΙ/ΕΠΙΚΡΑΤΗΣ.** (Cnide/Épicratès). Tête de taureau de trois quarts de face à droite.

Exemplaire sur un petit flan, légèrement décentré. Usure importante, mais identifiable. Patine grise. A été nettoyé anciennement.

BMC. - Aulock - EKC. 186 - Cop. - GC. 4845.

RR. TB+ .....175 €

*Poids léger. Sur cet exemplaire, le nom du magistrat montaire est peu visible, mais se restitue grâce au SNG. Finland I.*



**bgr\_286752.** Tetrobole, c. 250-210 AC., Cnide, Carie, étalon rhodien, (Ar, Ø 14,5 mm, 11 h, 2,14 g). (pd. th. 2,56 g, 4 oboles).

A/ **Anépigraphe.** Tête diadémée d'Artémis à droite, le carquois sur l'épaule.

R/ **ΚΝΙΔΙ/ΩΝ/ΕΥΦΩΝ.** (de Cnide/ Euphon). Trépidélien.

Exemplaire sur un petit flan irrégulier, bien centré des deux côtés. Beau portrait d'Artémis. Joli revers à l'épigraphie particulière. Patine grise superficielle avec des reflets dorés. BMC. 50 - Aulock - B. traité - Cop. - GC. 4849 - EKC. - Collection Karl, Lanz 131, 27 novembre 2006, -.

RR. SUP .....280 €



**CARIE - HALICARNASSE -  
(II<sup>e</sup> - I<sup>er</sup> siècle avant J.-C.)**



**bgr\_ 286755.** Unité, c. 150-100 AC., Halicarnasse, Carie, étalon attique léger, (Ae, Ø 17,5 mm, 12 h, 5,27 g). (pd. th. 4,20 g, 6 oboles).

A/ *Anépigraphé*. Tête laureée et barbue de Poséidon (Neptune) à droite. R/ *AAIKA/ EAAIA*. (Halicarnasse/ Ellia). Tête de trident richement ornementé de deux petits dauphins ; dans le champ à gauche, la coiffe d'Isis.

Exemplaire sur un flan ovale, très irrégulier, bien centré des deux côtés. Belle tête de Poséidon. Revers de haut relief, bien venu à la frappe. Belle patine vert foncé.

Laffaille- - GC. 4881 - Aulock- - EKC.- - Kayhan- - Cop.- - BMC.- - Collection Karl, Lanz 131, 27 novembre 2006, -.

R. TTB+ ..... 225 €

Cet exemplaire provient du stock de Claude Silberstein en mars 1986. *Poids lourd. La présence de la coiffe d'Isis dans le champ à gauche montre l'influence égyptienne dans cette partie de la Carie à cette époque.*



**bgr\_ 286756.** Demi-unité, c. 150-100 AC., Halicarnasse, Carie, étalon attique léger, (Ae, Ø 11,5 mm, 6 h, 1,18 g). (6 oboles).

A/ *Anépigraphé*. Tête laureée de Poséidon laureée à gauche. R/ *AAI*. (Halicarnasse). Aigle debout à droite, les ailes déployées ; devant dans le champ à droite, une lyre à trois cordes.

Exemplaire sur un flan ovale, très irrégulier, bien centré des deux côtés. Belle tête de Poséidon. Revers de haut relief, bien venu à la frappe. Belle patine vert foncé.

Laffaille- - GC. 4880 var. - Aulock- - EKC.- - Kayhan- - Cop. 347 var. - BMC. 18 var - Collection Karl, Lanz 131, 27 novembre 2006, -.

R. TTB+ ..... 145 €

Cet exemplaire provient de la vente Münzzentrum (Cologne) d'avril 1989. *Poids léger. Cette variété avec l'aigle à droite au lieu de gauche sur tous les exemplaires examinés semble inédite et non recensée et manque tous ouvrages consultés.*

**CARIE - MYLASSA -  
(III<sup>e</sup> - II<sup>e</sup> siècle avant J.-C.)**



**bgr\_ 352951.** Tétradrachme, c. 300-280 AC.,

Mylassa, Carie, étalon attique, (Ar, Ø 27,5 mm, 12 h, 17,09 g). (pd. th. 17,28 g, 4 drachmes ou 24 oboles).

A/ *Anépigraphé*. Tête d'Héraklès à droite, coiffée de la léonté.

R/ *AAEΞANAPOY*. (d'Alexandre. Zeus aétrophore assis à gauche, les jambes croisées, nu jusqu'à la ceinture, tenant un aigle posé sur sa main droite et un long sceptre bouleté de la gauche ; dans le champ à gauche, une double hache (labrys).

Exemplaire sur un flan très large, complet des deux côtés avec le grénétis visible au droit. Portrait magnifique. Revers de style fin bien venu à la frappe avec une infime faiblesse de frappe sur la tête de Zeus. Très jolie patine de médaillier avec des reflets mordorés. Conserve la plus grande partie de son brillant de frappe et de son coupant d'origine.

MP. 2074 a - M. 1128 - Cop.- - Gülnar 2/-.

R. SUP ..... 950 €

Cet exemplaire provient de la vente Rossini d'octobre 2007 et de la collection d'Elisabeth. *Nous n'avons pas relevé d'identité de coin pertinente.*



**bgr\_ 262490.** Unité, c. 295-280 AC., Mylassa, Carie, étalon attique, (Ae, Ø 18,5 mm, 5 h, 4,32 g). (pd. th. 4,32 g).

A/ *Anépigraphé*. Trois boucliers macédoniens placés les uns sur les autres ; grénétis circulaire.

R/ *EYTIIO/AEMOY*. (Eupomélos). Glaive dans son fourreau ; dans le champ à gauche, labrys (double hache). Flan très large, complet des deux côtés. Droit énigmatique. Revers de style fin. Jolie patine verte bicolore au droit, vert foncé au revers.

Laffaille- - GC. 4909 - EKC. 224 - BMC. 11 - Collection Karl, Lanz 131, 27 novembre 2006, n° 43.

R. TTB ..... 95 €

Cet exemplaire provient du stock de Claude Silberstein (2004) et de la collection du Dr.Charles Haas. *Poids léger. Pour ce type, normalement nous avons toujours la double hache (labrys), épïsème de Mylassa. Sur cet exemplaire le troisième bouclier macédonien est pratiquement invisible.*



**bgr\_ 286757.** Unité, c. 295-280 AC., Mylassa, Carie, étalon attique, (Ae, Ø 17 mm, 6 h, 3,94 g). (pd. th. 4,32 g).

A/ Mème description.

R/ *EYTIIO/AEMOY*. (Eupomélos). Glaive dans son fourreau à gauche ; dans le champ à gauche, labrys (double hache). Exemplaire sur un flan bien centré à l'usure régulière. Petite faiblesse de frappe au droit. Beau revers. Patine vert foncé.

Laffaille- - GC. 4909 - EKC. 224 - BMC. 11 - Collection Karl, Lanz 131, 27 novembre 2006, n° 43.

R. TTB ..... 125 €

Cet exemplaire provient du stock de Silberstein de décembre 1989. *Poids léger. Pour ce type, normalement nous avons toujours la double hache (labrys), épïsème de Mylassa. Sur cet exemplaire le troisième bouclier macédonien est pratiquement invisible.*



**bgr 262489.** Unité, c. 180 AC., Mylassa, Carie, (Ae, Ø 13 mm, 12 h, 1,78 g).

A/ *Anépigraphé*. Cheval au pas à droite, levant l'antérieur gauche. R/ M-Y. (Mylassa). Tête de trident renversé.

Exemplaire sur un tout petit flan bien centré des deux côtés. Beau cheval. Joli revers finement détaillé. Patine marron foncé.

Laffaille- - GC. 4911 - EKC.- - BMC. 14 - Cop. 42 - A. Akarca, Les monnaies grecques de Mylassa, Paris 1959, p. 66, n°35, pl. V (23 ex.).

R. TTB/TTB+ .....95 €

Cet exemplaire provient du stock de Claude Silberstein (2004) et de la collection du Dr. Charles Haas. *Le cheval de ce bronze présente une homotypie de continuité avec celui de Cyme qui présente la même position d'équitation (en exercice).*



**bgr 346558.** Drachme, c. 175-160 AC., Mylassa, Carie, étalon rhodien réduit, (Ar, Ø 14,5 mm, 12 h, 2,30 g). (pd. th. 2,75 g, 6 oboles).

A/ *Anépigraphé*. Tête d'Hélios (Apollon) de face à droite, les cheveux tombant timbré sur la joue d'un aigle tourné à droite. R/ *Anépigraphé*. Rose sur sa tige avec un bouton à droite.

Exemplaire sur un flan ovale et irrégulier bien centré des deux côtés. Beau portrait énigmatique. Revers à l'usure plus prononcée. Patine de collection ancienne avec des reflets dorés.

BMC. 218 - Aulock- - Delepierre- - GC. 5091 - Cop.- - EKC.- - R. H. J. Ashton, Pseudo-rhodian drachms of Mylassa, NC. 1992, p. 1-39, pl. 1-10, n° 241, pl. 7 - Coll. BCD. 799.

RR. TB+ .....150 €

*Poids léger. Imitation des drachmes rhodiennes. Médes coins que l'exemplaire de la vente KMK38 du 18 avril 1985, n° 105 (R. Ashton, NC. 1992, p. 16, n° 241, pl. 7, A/86 - R/186).*

### CARIE - INCERTAINES - (V<sup>e</sup> - IV<sup>e</sup> siècle avant J.-C.)



**bgr 354253.** hemidrachme, c. 480-450 AC., Atelier incertain, étalon phocaïque, (Ar, Ø 11 mm, 6 h, 2,10 g). (pd. th. 2,04 g).

A/ *Anépigraphé*. Protomé de taureau à gauche.

R/ Protomé de taureau à droite dans un carré creux. Exemplaire sur un petit flan ovale bien centré des deux côtés. Sujets à l'usure régulière. Belle patine de collection ancienne. BMC. - - GC.- - Cop.- - Aulock-.

INÉDIT. TTB .....380 €

*Semble inédit et non répertorié. Manque aux principaux ouvrages consultés. Semble de la plus grande rareté.*

### CARIE - TABAI - (II<sup>e</sup> - I<sup>er</sup> siècle avant J.-C.)



**bgr 368592.** Unité, c. 40 AC., Tabai, Carie, étalon attique léger, (Ae, Ø 18 mm, 12 h, 4,03 g). (6 oboles).

A/ *Anépigraphé*. Tête aurée de Zeus à droite. R/ K - B// TABHNQN. Les bonnets de Dioscures surmontés d'une étoile. Exemplaire sur un petit flan, bien centré à l'usure importante, mais lisible et identifiable. Patine vert foncé. BMC. - Aulock 2700 var. - B. traité- - Cop.- - GC. 4946 - EKC.-.

R. TB+ .....100 €

*Ce type semble beaucoup plus rare que ne le laissent supposer les ouvrages généraux.*

### CARIE - SATRAPES DE CARIE - HIDRIEUS - (351-344 avant J.-C.)



**bgr 300760.** Tétradrachme, c. 350 AC., Halicarnasse, Carie, étalon rhodien, (Ar, Ø 25 mm, 12 h, 15,09 g). (pd. th. 15,36 g, 4 drachmes ou 24 oboles).

A/ *Anépigraphé*. Tête aurée d'Apollon de trois quarts de face à droite.

R/ ΔΑΙΕΩΣ/ E. (d'Hidrieus). Zeus Labraundos marchant à droite, tenant de la main droite le labrys et de la gauche une javeline renversée ; E sous les pieds.

Exemplaire sur un flan épais, bien centré des deux côtés. Portrait magnifique de réalisme avec un style extraordinaire à l'usure superficielle. Revers magnifique pour ce type de monnayage. Jolie patine de collection ancienne avec des reflets mordorés. Conserve une partie de son coupant d'origine.

BMC. 1 pl. 28/5 - Aulock 8046 - GC. 4958 (1600€) - B. traité 100 pl. 90/9 - K Konuk, The Pixodarus Hoard, The Hecatomnids, CH. IX, Londres 2002, p. 221-229, pl. 34 (cf. p. 222-223, n° 1-6) - Sammlung Karl, Lanz 131, 27 novembre 2006, cf. n° 22.

RR. SUP .....1900 €

Cet exemplaire provient de MONNAIES VIII, n° 77. *Nous n'avons pas repéré de liaison de coin pour ce type qui est très proche iconographiquement des émissions de Pixodare (cf. Konuk 7c, pl. 34).*

## CARIE - SATRAPES DE CARIE - PIXODARE - (340-334 avant J.-C.)



**bgr\_259270.** Didrachme, c. 340 AC, Halicarnasse, Carie, étalon rhodien, (Ar, Ø 20 mm, 12 h, 6,67 g). (pd. th. 7,68 g, 2 drachmes ou 12 oboles). A/ Même description.

R/  $\text{ΠΙΞΟΔΑΡΟΥ}$ . (de Pixodare). Zeus Labraundos marchant à droite, tenant de la main droite le labrys et de la gauche une javeline renversée.

Exemplaire sur un flan légèrement ovale, parfaitement centré des deux côtés. Très beau buste d'Apollon de haut relief et d'un très joli style. Revers bien venu à la frappe, finement détaillé. Très jolie patine de collection ancienne avec des reflets gris dorés. BMC. 5 - Aulock - - GC. 4966 (4500£) - B. traité-pl. 90/19 - Dewing 2381 - K Konuk, The Pixodarus Hoard, The Hecatomnids, CH. IX, Londres 2002, p. 221-229, n° 25f (cet exemplaire) (A/ 3 - R/ 11) (9 ex.).

RR. TTB+ .....950 €  
Cet exemplaire provient très certainement du trésor de Pixodare (CH. IX. n° 25f, pl. 35), de la collection A. A. S. et de MOINNAIES 47, n° 116. *Mêmes coins que l'exemplaire de la collection Weber n° 6608 (CH. IX, p. 226, n° 25°). Même coin de droit que l'exemplaire de la collection Dewing n° 2381 (CH. IX, p. 226, n° 23c).*

## CARIE - ÎLES DE CARIE - CALYMNA - (IV<sup>e</sup> - II<sup>e</sup> siècle avant J.-C.)



**bgr\_286715.** Didrachme, c. 250-205 AC., Calymna, Carie, étalon rhodien réduit, (Ar, Ø 19,5 mm, 6 h, 6,02 g). (pd. th. 6,75 g, 2 drachmes ou 12 oboles).

A/ *Anépigraphie*. Tête de guerrier (Arès) imberbe à droite coiffé du casque à cimier, visière et paragnathides baissées.

R/  $\text{ΚΑΛΥΜΝΙΟΝ}$ . (de Calymna). Lyre à sept cordes dans un carré linéaire boudé.

Exemplaire sur un petit flan, parfaitement centré des deux côtés. Très beau portrait expressif. Joli revers. Patine gris foncé avec des reflets métalliques acier, légèrement granuleuse au revers.

BMC. 3 pl. XXIX/9 - GC. 4977 (450£) - P. 2642 - Aulock 2741 - EKC. 282 - Kayhan 902 - HGCS. 6/1283 - Ute Wartemberg, Calymna culminated - a nineteenth-century misattribution, Studies in Greek Numismatics in memory of Martin Jessop Price, Londres 1998, p. 363-373, pl. 76-77 (en particulier

pl. 76, n°4) Collection Erich Karl, Lanz 131, 27 novembre 2006, n° 346.

RR. TTB+ .....950 €  
Cet exemplaire provient de MONNAIES 34, n° 220. *Semble de même coin de droit que l'exemplaire de la collection Pozzi, n° 2642, pl. LXXVII et que celui décrit dans l'ouvrage de D. R. Sear, p. 452, n° 4977.*

## CARIE - ÎLES DE CARIE - RHODES - (V<sup>e</sup> - IV<sup>e</sup> siècle avant J.-C.)



**bgr\_286723.** Demi-unité, c. 350-304 AC., Rhodes, Carie, étalon rhodien réduit, (Ae, Ø 10,5 mm, 9 h, 1,43 g). A/ *Anépigraphie*. Tête de la nymphe Rhodos à droite, coiffée d'un stephanos. R/ P-O. (de Rhodes). Rose en bouton, vu de face sur sa tige vue à droite.

Exemplaire sur un petit flan bien centré des deux côtés. Beau portrait de la nymphe. Joli revers. Belle patine vert foncé granuleuse.

Laffaille - Aulock - Cop. - EKC. - BMC. - GC. 5071 var. - HGCS. 6/1479 - Coll. Karl, Lanz 131, n° 655 var.

R. TTB .....85 €  
Cet exemplaire a été acquis en 1987. *Monnayage le plus petit frappé à Rhodes.*



**bgr\_286722.** Demi-unité, c. 350-304 AC., Rhodes, Carie, étalon rhodien réduit, (Ae, Ø 11 mm, 12 h, 1,50 g). A/ Même description. R/ Même description.

Exemplaire sur un petit flan, décentré au revers à l'usure importante, mais lisible et identifiable. Patine vert clair. Laffaille - Aulock - Cop. - EKC. - BMC. - GC. 5071 var. - HGCS. 6/1479 - Coll. Karl, Lanz 131, n° 656 var.

R. TB+ .....45 €  
Cet exemplaire a été acquis en décembre 1985. *Monnayage le plus petit frappé à Rhodes.*



**bgr\_286724.** Demi-unité, c. 205-188 AC., Rhodes, Carie, étalon rhodien réduit, (Ae, Ø 11,5 mm, 12 h, 1,78 g). A/ *Anépigraphie*. Tête d'Hélios radiée à droite.

R/ P-O. (de Rhodes). Rose en bouton, vu de face sur sa tige. Exemplaire sur un petit flan à l'usure importante, mais lisible et identifiable. Patine foncé.

Laffaille - Aulock - Cop. - EKC. - BMC. 326 - GC. var. - HGCS. 6/1481 - Coll. Karl, Lanz 131, n° 677.

R. TB .....50 €  
Cet exemplaire a été acquis en 1995. *Monnayage le plus petit frappé à Rhodes.*



**CARIE - ÎLES DE  
CARIE - RHODES - (304-189 avant J.-C.)**



**bgr\_316688.** Didrachme, c. 250-230 AC, Rhodes, Carie, étalon rhodien réduit, (Ar, Ø 20 mm, 12 h, 6,74 g). (pd. th. 6,90 g, 2 drachmes ou 12 oboles).

A/ **Anépigraphe.** Tête radiée d'Hélios de trois quarts de face à droite. R/ **P-O/ ΑΓΕΣΙΑΑΜΟΣ.** (Agésidamos). Rose sur sa tige avec un bouton à droite ; dans le champ à gauche, Artémis marchant à gauche, tenant une torche.

Exemplaire sur un flan ovale, parfaitement centré des deux côtés. Très beau portrait d'Apollon bien venu à la frappe, mettant en relief la chevelure flottant au vent. Revers bien venu à la frappe, légèrement tachée à 2 heures. Très jolie patine de collection ancienne avec des reflets mordorés. BMC. 130 - Cop. 763 var. - Aulock 2804 var. - EKC. 534 - R. H. J. Ashton, The Coinage of Rhodes 408-190 BC, Money and its uses in the Ancient World, Oxford 2001, p. 79-115, pl. 6.1-6.12 (cf. p. 106, n° 206, pl. 6.8) - Collection Erich Karl, Lanz 131, 27 novembre 2006, n° 464.

SUP/TTB+ .....680 €

Cet exemplaire provient de la vente Poindessault du 28 juin 2002, n° 73 et de la collection D. R. Magistrat : Agésidamos. Pour ce type, outre le didrachme, il existe aussi un statère d'or. Magnifique expression du visage inspiré avec un rendu particulièrement réussi au niveau des pupilles d'Apollon.

**CARIE - ÎLES DE CARIE - RHODES -  
(III<sup>e</sup> - II<sup>e</sup> siècle avant J.-C.)**



**bgr\_354443.** Didrachme, c. 316-305 AC., Rhodes, Carie, étalon rhodien réduit, série 2 phase, (Ar, Ø 18,5 mm, 12 h, 6,86 g). (pd. th. 6,75 g).

A/ Même description. R/ **POAION/E.** Rose sur sa tige avec un bouton à droite ; dans le champ à gauche, une grappe de raisin ; le tout dans les restes d'un carré creux.

Exemplaire sur un petit flan ovale épais, bien centré des deux côtés à l'usure régulière. Belle tête d'Hélios expressive, légèrement bouchée dans la chevelure. Joli revers de haut relief, bien venu à la frappe. Patine grise superficielle avec des reflets dorés.

BMC. 27 var. - Cop. - Aulock - GC. 5037 - P. 2687 - EKC. 108 - HGCS. 6/1434 (R) - R. Ashton, Rhodian Coinage and the Colossus, RN.1988, p.78-79 note 6 - R. H. J. Ashton, The Coinage of Rhodes 408-190 BC, Money and its uses in the Ancient World, Oxford 2001, p. 79-115, cf. p. 103, pl. 6-5/108 - Coll. Karl, Lanz 131, 27 novembre 2006, n° 410.

R. TTB .....280 €

Portrait particulier. Pour ce type R. Ashton a recensé 53 exemplaires avec quatorze coins de droit soit un indice caractérostoscopique de 3,79 pièces par coin.



**bgr\_286012.** Hemidrachme, c. 305-275 AC., Rhodes, Carie, étalon chian, (Ar, Ø 12,5 mm, 12 h, 1,67 g). (pd. th. 1,92 g, 4 drachmes ou 24 oboles).

A/ **Anépigraphe.** Tête d'Hélios de trois quarts de face à droite.

R/ **P.O.** (de Rhodes). Rose sur sa tige avec un bouton à droite ; une feuille de vigne dans le champ à gauche. Exemplaire sur un petit flan ovale, centré des deux côtés. Beau portrait d'Hélios à l'usure régulière. Revers inhabituel. Patine grise avec des reflets dorés. BMC. - Aulock - Delepiere - GC. - EKC. 446 - HGCS. 6/1446 - R. H. J. Ashton, The Coinage of Rhodes 408-190 BC, Money and its uses in the Ancient World, Oxford 2001, p. 79-115, cf. p. 104, pl. 6.6/172.

RR. TTB .....225 €

Cet exemplaire provient du stock CGB en mai 1992. Poids léger. Le mèches de cheveux de la tête d'Hélios forment une petite dépression sur son front.



**bgr\_286011.** Didrachme, c. 275-250 AC., Rhodes, Carie, étalon rhodien réduit, 4<sup>e</sup> ém., (Ar, Ø 18,5 mm, 12 h, 6,60 g). (pd. th. 6,75 g, 2 drachmes ou 12 oboles).

A/ **Anépigraphe.** Tête radiée d'Hélios de trois quarts de face à droite. R/ **P-O/ ΑΡΙΣΤΟΝΟ[ΜΟΣ].** Rose sur sa tige avec un bouton à droite ; dans le champ à gauche, une proue de galère à gauche.

Exemplaire sur un petit flan épais et ovale, un peu court au revers. Visage légèrement stylisé d'Apollon au droit. Revers bien venu soutenu par une très jolie patine de collection ancienne avec des reflets dorés.

BMC. - EKC. 487 - HGCS. 6/1437 - R. H. J. Ashton, The Coinage of Rhodes 408-190 BC, Money and its uses in the Ancient World, Oxford 2001, p. 79-115, pl. 6.1-6.12 (cf. p. 105, n° 180, pl. 6.7) - Collection Erich Karl, Lanz 131, 27 novembre 2006, n° 437.

R. TTB+ .....480 €

Cet exemplaire provient de la vente Weil de décembre 1981. Pour le premier groupe, R. Ashton a recensé 315 didrachmes pour 69 coins de droit. Pour notre type, c'est 82 didrachmes pour seize coins de droit, soit un indice caractérostoscopique de 5,13 pièces par coin ce qui est excellent.



**bgr\_286029.** Hemidrachme, c. 275-250 AC., Rhodes, Carie, étalon chian, (Ar, Ø 12 mm, 12 h, 1,46 g). (pd. th. 1,92 g, 4 drachmes ou 24 oboles).

A/ **Anépigraphe.** Tête d'Hélios de trois quarts de face à droite.

R/ **P-O/ ΑΡΙΣΤΟΝΟ[ΜΟΣ].** (de Rhodes/ Aristononimos). Rose sur sa tige avec un bouton à droite ; une proue de navire tournée à gauche dans le champ à gauche.

Exemplaire sur un petit flan ovale, centré des deux côtés. Beau portrait d'Hélios à l'usure régulière. Joli revers de style fin. Patine grise avec des reflets dorés. BMC.- - Aulock - Delepiere - GC.- - EKC. 489 - HGCS. 6/1447 - R. H. J. Ashton, The Coinage of Rhodes 408-190 BC, Money and its uses in the Ancient World, Oxford 2001, p. 79-115, cf. p. 105, pl. 6.7/195.

RR. TTB .....195 €

Poids léger. Ce type semble plus rare.



**bgr 286013.** Hemidrachme, c. 275-250 AC., Rhodes, Carie, étalon chian, (Ar, Ø 12 mm, 12 h, 1,46 g). (pd. th. 1,92 g, 4 drachmes ou 24 oboles).

A/ Même description.

R/ P-O/ ΕΡΑΣΙΚΛΗΣ. (de Rhodes/ Érasiklès). Rose sur sa tige avec un bouton à droite ; un casque tourné à droite dans le champ à gauche.

Exemplaire sur un petit flan ovale, centré des deux côtés, légèrement échanuré à onze heures. Beau portrait d'Hélios à l'usure régulière. Revers inhabituel. Patine grise avec des reflets dorés.

BMC.- - Aulock - Delepiere - GC.- - EKC. 509 - HGCS. 6/1447 - R. H. J. Ashton, The Coinage of Rhodes 408-190 BC, Money and its uses in the Ancient World, Oxford 2001, p. 79-115, cf. p. 105, pl. 6.7/198.

RR. TTB .....175 €

Poids léger.



**bgr 329601.** Didrachme, c. 250-230 AC., Carie, Rhodes, étalon rhodien réduit, (Ar, Ø 20 mm, 12 h, 6,76 g). (pd. th. 6,75 g, 2 drachmes ou 12 oboles).

A/ Anépigraphe. Tête radiée d'Hélios de trois quarts de face à droite, rayonnant. R/ P-O/ ΕΡΑΣΙΚΛΗΣ. (de Rhodes/ Érasiklès). Rose sur sa tige avec un bouton à droite ; dans le champ à gauche, un casque phrygien.

Exemplaire sur un flan parfaitement centré des deux côtés avec le grénétis visible au revers. Portrait de toute beauté, de haut relief et bien venu à la frappe, équilibré. Revers magnifique où tous les détails sont visibles. Fantastique patine de médaillier avec des reflets mordorés.

BMC. 139 - Aulock 2806 - Delepiere - GC. 5048 var. - EKC. 536 - P.- - Cop.- - HGCS. 6/1439 - R. H. J. Ashton, The Coinage of Rhodes 408-190 BC, Money and its uses in the Ancient World, Oxford 2001, p. 79-115, pl. 6.1-6.12 (cf. p. 106, n° 207, pl. 6.8) - Collection Erich Karl, Lanz 131, 27 novembre 2006, n° 467.

R. SPL .....650 €

Cet exemplaire provient du stock d'Alain Poinson (Strasbourg). Magistrat Érasiklès. En réalité, ce monétaire semble le plus rare des quatre monétaires.



**bgr 332493.** Didrachme, c. 250-230 AC., Rhodes, étalon rhodien réduit, 4<sup>e</sup> ém., (Ar, Ø 21 mm, 12 h, 6,68 g). (pd. th. 6,75 g, 2 drachmes ou 12 oboles).

A/ Même description. R/ P-O/ ΜΝΑΣΙΜΑΧΟΣ. (de Rhodes/ Mnasimachos). Rose sur sa tige avec un bouton à droite ; dans le champ à gauche, Niké debout à gauche, tenant la stylis de la main droite et l'aphlaston de la main gauche.

Exemplaire sur un flan très large, parfaitement centré des deux côtés avec le grénétis complet au revers. Très belle tête d'Hélios. Frappe un peu molle au revers. Jolie patine de collection ancienne.

BMC.- - EKC. 538 - Aulock 2807 var. - R. H. J. Ashton, The Coinage of Rhodes 408-190 BC, Money and its uses in the Ancient World, Oxford 2001, p. 79-115, pl. 6.1-6.12 (cf. p. 106, n° 208, pl. 6.8) - Collection Erich Karl, Lanz 131, 27 novembre 2006, n° 475.

TTB+ .....350 €

Monétaire Mnasimachos. Cassure de coin perceptible sur la joue d'Hélios au droit.



**bgr 330405.** Didrachme, c. 250-230 AC., Rhodes, étalon rhodien réduit, 4<sup>e</sup> ém., (Ar, Ø 18,5 mm, 10 h, 6,68 g). (pd. th. 6,75 g, 2 drachmes ou 12 oboles).

A/ Même description. R/ Même description.

Exemplaire sur un petit flan irrégulier, bien centré des deux côtés. Frappe un peu molle au droit. Joli revers de style fin servi par une très folie patine de collection ancienne.

BMC.- - EKC. 538 - Aulock 2807 var. - R. H. J. Ashton, The Coinage of Rhodes 408-190 BC, Money and its uses in the Ancient World, Oxford 2001, p. 79-115, pl. 6.1-6.12 (cf. p. 106, n° 208, pl. 6.8) - Collection Erich Karl, Lanz 131, 27 novembre 2006, n° 475.

TTB .....250 €

Monétaire Mnasimachos. Cassure de coin perceptible sur la joue d'Hélios au droit.





**bgr\_352427.** Didrachme, c. 230-205 AC., Rhodes, étalon rhodien réduit, (Ar, Ø 20,5 mm, 12 h, 6,77 g). (pd. th. 6,75 g, 2 drachmes ou 12 oboles).

A/ Même description.

R/  $\text{POAIQN//AMEINI-}\Delta\text{S}$ . (de Rhodes/ Ameinias). Rose sur sa tige avec un bouton à droite ; dans le champ à gauche, une poupe de galère tournée à gauche.

Exemplaire de qualité exceptionnelle sur un flan parfaitement centré des deux côtés avec le grénétis visible au revers. Portrait magnifique, légèrement décentré à gauche, mettant en valeur le portrait et les rayons du soleil. Magnifique revers de toute beauté et de haut relief. Merveilleuse patine avec des reflets mordorés. Conserve une partie de son brillant de frappe et de son coupant d'origine.

BMC. - Aulock - Delepierre - GC. 5048 var. - EKC. 543 - P. 2701 - HGCS. 6/1440 - R. H. J. Ashton, The Coinage of Rhodes 408-190 BC, Money and its uses in the Ancient World, Oxford 2001, p. 79-115, pl. 6.1-6.12 (cf. p. 106, n° 217, pl. 6.8).

R. SPL/FDC.....950 €

Cet exemplaire provient de MONNAIES 38, n° 240 et de la collection d'Élisabeth. Magistrat Ameinias. Pour ce type, il existe deux variétés avec le nom du magistrat avec différentes césures. Sur cet exemplaire au revers, la tige de la rose est particulièrement bien détaillée.



**bgr\_232539.** Drachme, c. 230-205 AC., Rhodes, Carie, étalon rhodien réduit, (Ar, Ø 14 mm, 12 h, 2,76 g). (pd. th. 2,75 g, 6 oboles).

A/ *Anépigraphe*. Tête d'Hélios (Apollon) de face à droite, les cheveux tombant.

R/  $\text{P-O//AMEINIA}\Delta\text{S}$ . (de Rhodes/ Ameinias). Rose sur sa tige avec un bouton à droite ; dans le champ à gauche, un trident posé verticalement.

Exemplaire sur un petit flan, parfaitement centré au droit. Très beau portrait d'Hélios avec les cheveux flottants. Revers bien venu à la frappe. Jolie patine de collection ancienne avec des reflets dorés et bleutés.

BMC. 162 - Aulock 2810 - Delepierre - GC. 5251 var. - Cop. 776 - EKC. 552 - R. H. J. Ashton, The Coinage of Rhodes 408 - c. 190 BC, Money and its uses in the Ancient Greek World, Oxford 2001, p. 79-115, pl. 6.1 - 6.12, et plus particulièrement, p. 106, n° 224, pl. 6/9.

R. TTB+ .....220 €

Nous n'avons pas relevé d'identité de coin pertinente.



**bgr\_286725.** Drachme, c. 205-189 AC., Atelier incertain, Crète, étalon rhodien réduit, (Ar, Ø 15 mm, 4 h, 2,45 g). (pd. th. 2,75 g, 6 oboles).

A/ Même description.

R/  $\text{I//}\Sigma\text{TPATON}$ . (Straton). Rose sur sa tige avec un bouton à droite.

Exemplaire sur un petit flan, centré au droit. Très beau portrait d'Hélios avec les cheveux flottants. Revers bien venu à la frappe, mais légèrement décentré à l'usure importante. Patine grise de collection ancienne, légèrement taché au revers avec un métal cristallisé.

BMC. 166 - Aulock - Delepierre - GC. - Cop. - EKC. - R. H. J. Ashton, The Coinage of Rhodes 408 - c. 190 BC, Money and its uses in the Ancient Greek World, Oxford 2001, p. 79-115, pl. 6.1 - 6.12, et plus particulièrement, p. 110, n° 335 à 337.

R. TTB+ .....225 €

Le magistrat Straton est associé à plusieurs symboles : le dauphin (Ashton 335), le caducée (Ashton 336), le caducée et le bucrane (Ashton 337). Sur notre exemplaire, nous ne distinguons pas le symbole associé.



**bgr\_325835.** Drachme, c. 205-189 AC., Atelier incertain, Crète, étalon rhodien réduit, (Ar, Ø 14 mm, 3 h, 2,78 g). (pd. th. 2,75 g, 6 oboles).

A/ Même description.

R/  $\text{I//}\Sigma\text{TPATON}$ . (Straton). Rose sur sa tige avec un bouton à droite ; grappe de raisin sur sa pampre.

Exemplaire sur un petit flan, centré des deux côtés. Très beau portrait d'Hélios avec les cheveux flottants. Revers bien venu à la frappe. Patine grise de collection ancienne gris foncé avec des reflets dorés.

BMC. 166 - Aulock - Delepierre - GC. - Cop. - EKC. - R. H. J. Ashton, The Coinage of Rhodes 408 - c. 190 BC, Money and its uses in the Ancient Greek World, Oxford 2001, p. 79-115, pl. 6.1 - 6.12, et plus particulièrement, p. 110, n° 335 à 337.

R. TTB+ .....175 €

Le magistrat Straton est associé à plusieurs symboles : le dauphin (Ashton 335), le caducée (Ashton 336), le caducée et le bucrane (Ashton 337). Sur notre exemplaire, nous ne distinguons pas le symbole associé.



**bgr\_365554.** Drachme, c. 205-190 AC., Rhodes, Carie, étalon rhodien, (Ar, Ø 14,5 mm, 6 h, 2,62 g). (pd. th. 2,80 g, 4 drachmes ou 24 oboles).

A/ *Anépigraphe*. Tête d'Hélios de trois quarts de face à droite.

R/  $\text{P-O//IOPPO}\Delta\text{S}$ . (de Rhodes/ Gorgos). Rose sur sa tige avec un bouton à droite ; un harpon dans le champ à gauche. Exemplaire sur un petit flan irrégulier bien centré. Frappe molle au droit. Très joli revers, bien venu à la frappe. Patine de collection ancienne.

BMC. 164 var. - Aulock 2818 - Delepierre - GC. - EKC. 582 var. - HGCS. 6/1453 - Coll. Karl, Lanz 131, 27 novembre 2006, n° 5175.

R. TTB/SUP.....175 €

Cet exemplaire provient de la collection R. Chevallier (1922-2015). Au revers, sur cet exemplaire, nous ne distinguons pas de symbole visible.





**bgr\_286726.** Drachme, c. 175-160 AC., Mylassa, Carie, étalon rhodien réduit, (Ar, Ø 13,5 mm, 12 h, 2,33 g). (pd. th. 2,75 g, 6 oboles).

A/ *Anépigraphe.* Tête d'Hélios (Apollon) de face à droite, les cheveux tombant timbré sur la joue d'un aigle tourné à droite.

R/ Y-II/ M-I. Rose sur sa tige avec un bouton à droite.

Exemplaire sur un petit flan, légèrement décentré au droit et court au revers. Très beau portrait inhabituel. Joli revers avec une rose de haut relief. Belle patine avec des reflets dorés.

BMC. 218 - Aulock - - Delepiere - - GC. 5091 - Cop. - - EKC. - - R. H. J. Ashton, Pseudo-rhodian drachms of Mylasa, NC. 1992, p. 1-39, pl. 1-10, n° 241, pl. 7.

RR. TTB+ .....380 €

Cet exemplaire provient de la vente Platt à Rouen en novembre 1992. *Mêmes coins que l'exemplaire de la vente KMK38 du 18 avril 1985, n° 105 (R. Ashton, NC. 1992, p. 16, n° 241, pl. 7, A/86 - R/186).*

## CARIE - ÎLES DE CARIE - RHODES - (II<sup>e</sup> - I<sup>er</sup> siècle avant J.-C.)



**bgr\_286718.** Hemidrachme plinthophore, c. 125-88 AC., Rhodes, Carie, étalon rhodien réduit, 1<sup>er</sup> ém.r. (Ar, Ø 12,5 mm, 12 h, 1,39 g). (pd. th. 1,38 g, 6 oboles).

A/ *Anépigraphe.* Tête radiée d'Hélios de trois quarts de face à droite.

R/ P-O// ΔΙΟΓΝΗΤΟΣ. (de Rhodes/ Diognétos). Rose sur sa tige avec un bouton à droite ; dans le champ à droite, statue ; le tout dans un carré creux. Exemplaire sur un flan large et ovale bien centré des deux côtés. Très beau portrait de style fin. Joli revers de haut relief. Patine de collection ancienne avec des reflets mordorés.

BMC. - - EKC. - - Cop. - - HGCS. 6/1463 - G. K. Jenkins, Rhodian Plinthophoroi. A Sketch, Kraay - Morkholm essays, p.101-119, pl. XXIX-XXXIV, groupe D n° 149 - Coll. Karl, Lanz 131, n° -.

RR. SUP .....250 €

Cet exemplaire provient de la vente Weil de février 1982. *Magistrat : Diognétos. Nous n'avons pas relevé d'identité de coin pertinente. Dans le groupe D, nous avons vingt-huit numéros avec vingt-six noms pour 489 drachmes et 239 coins de droit.*



**bgr\_286716.** Drachme plinthophore, c. 88-84 AC.,

Rhodes, Carie, étalon rhodien réduit, (Ar, Ø 15,5 mm, 12 h, 2,22 g). (pd. th. 2,75 g, 6 oboles).

A/ *Anépigraphe.* Tête radiée d'Hélios à droite.

R/ P-O// ΝΙΚΕΦΟΡΟΥ. (de Rhodes/ Nicéphore). Rose sur sa tige avec un bouton à droite ; dans le champ à gauche, une main tenant un épi ; le tout dans un carré creux. Exemplaire sur un flan légèrement ovale et irrégulier, centré des deux côtés. Très beau portrait de haut relief. Très joli revers de style fin, bien venu à la frappe, légèrement triflé sur la légende. Jolie patine de collection ancienne avec des reflets mordorés.

BMC. 276 - EKC. 691 - Cop. - - HGCS. 6/1461 - G. K. Jenkins, Rhodian Plinthophoroi. A Sketch, Kraay - Morkholm essays, p.101-119, pl. XXIX-XXXIV, groupe E, n° 249 - Coll. Karl, Lanz 131, n° 631 Coll. Karl, Lanz 131, n° 557.

R. SUP .....450 €

Cet exemplaire provient de la vente Weil de mars 1985. *Poids léger. Magistrat : Nicéphore. Nous n'avons pas relevé d'identité de coin pertinente. Dans le groupe E, nous avons douze numéros avec douze noms pour 85 drachmes et 73 coins de droit et huit symboles.*



**bgr\_330387.** Drachme plinthophore, c. 88-84 AC., Rhodes, Carie, étalon rhodien réduit, (Ar, Ø 14 mm, 12 h, 2,52 g). (pd. th. 2,75 g, 6 oboles).

A/ Même description. R/ MAHE/ P-O. (Maës). Rose sur sa tige avec un bouton à droite ; dans le champ à droite, la coiffe d'Isis ; le tout dans un carré creux.

Exemplaire sur un petit flan bien centré des deux côtés. Belle tête d'Hélios. Revers de style fin légèrement bouché. Joli patine de collection ancienne.

BMC. 268 - EKC. 686 - Collection Erich Karl, Lanz 131, 27 novembre 2006, n° 625.

RR. TTB .....120 €

*Magistrat : Maës.*



**bgr\_301710.** Trihemidrachme, c. 70-60 AC., Rhodes, Carie, étalon cistophorique, (Ar, Ø 20 mm, 12 h, 4,02 g). (pd. th. 4,69 g, 1,5 drachmes ou 18 oboles).

A/ *Anépigraphe.* Tête radiée d'Hélios de trois-quarts de face à droite. R/ P-O// ΗΛΙΟΔΩΡΟΣ. (de Rhodes/ Héliodore). Rose en bouton, vu de face sur sa tige vue à gauche ; foudre ; grènetis.

Exemplaire sur un flan bien centré des deux côtés. Belle tête d'Apollon. Revers de style fin. Belle patine de collection ancienne avec des reflets dorés. BMC. - - Aulock 2836 - Cop. - - EKC. - - Lockett - P. - - R. H. J. Ashton, A.-P. C. Weiss, Post-Plinthophoric Drachms of Rhodes, NC. 157 1997, p. 1-40, pl. 1-16, p. 1, n° 206 pl. 13 (A/ 59 - R/ 204).

RRR. TTB+ .....350 €  
Avec ce magistrat (Héliodore) nous avons trois combinaisons avec deux coins de droit et deux coins de revers pour quatre exemplaires. *Mêmes coins que l'exemplaire de la collection von Aulock (n° 2836).*



**bgr\_301720.** Trihemidrachme, c. 70-60 AC., Rhodes, Carie, étalon cistophorique, (Ar, Ø 22 mm, 12 h, 4,00 g). (pd. th. 4,69 g, 1,5 drachmes ou 18 oboles).

A/ Même description. R/P-O/ *MEΛANIPPOS*, (de Rhodes/ Melanippos). Rose en bouton, vu de face sur sa tige vue à gauche, foudre ; grénétis.

Exemplaire sur un flan large, bien centré des deux côtés. Très belle tête d'Apollon. Revers bien venu à la frappe. Belle patine gris foncé de collection ancienne avec des reflets dorés.

BMC.- - Aulock.- - Cop.- - EKC.- - Lockett 2349 - P.- - Delepierre.- R. H. J. Ashton, A.-P. C. Weiss, Post-Plinthophoric Drachms of Rhodes, NC. 157, 1997, p. 1-40, pl. 1-16, p. 11, n° 210, pl. 9.

RRR. TTB+ .....350 €  
Avec ce magistrat (Melanippos) nous avons trois combinaisons avec deux coins de droit et trois coins de revers pour trois exemplaires. Nous semblons avoir affaire à de nouveaux coins.



**bgr\_259318.** Trihemidrachme, c. 70-60 AC., Rhodes, Carie, étalon cistophorique, (Ar, Ø 17,5 mm, 4 h, 3,76 g). (pd. th. 4,69 g, 1,5 drachmes ou 9 oboles).

A/ Anépigraphé. Tête radiée d'Hélios de trois-quarts de face à gauche.

R/P-O. (de Rhodes). Rose en bouton, vu de face sur sa tige vue à gauche ; au-dessous, un acrostolium ; grénétis circulaire.

Exemplaire de qualité exceptionnelle pour ce type monétaire sur un flan large, bien centré. Portrait très légèrement décentré sur le menton. Revers fantastique. Patine grise superficielle avec des reflets dorés. Conserve l'intégralité de son brillant de frappe et de son coupant d'origine.

BMC.- - Aulock.- - Cop.- - EKC.- - Lockett 2349 - P.- - Delepierre.- R. H. J. Ashton, A.-P. C. Weiss, Post-Plinthophoric Drachms of Rhodes, NC. 157, 1997, p. 1-40, pl. 1-16, p. 5, n° 82 (A/21 - R/81) pl. 4.

RR. TTB+ .....280 €  
Cet exemplaire provient de la collection A. S. et de MONNAIES 45, n° 137. Poids léger. Mêmes coins que l'exemplaire du catalogue Frankfurter Münzhandlung 135, 1990, n°1482.



**bgr\_301707.** Trihemidrachme, c. 70-60

AC., Rhodes, Carie, étalon cistophorique, (Ar, Ø 22 mm, 12 h, 4,08 g). (pd. th. 4,69 g, 1,5 drachmes ou 9 oboles).

A/ Anépigraphé. Tête radiée d'Hélios de trois-quarts de face à droite. R/ P-O/ *ΦΑΙΝΙΑΣ*, (de Rhodes/ Phainilas). Rose en bouton, vu de face sur sa tige vue à gauche ; au-dessous, un acrostolium ; grénétis circulaire.

Exemplaire sur un flan très large, bien centré des deux côtés. Beau portrait avec une usure superficielle. Joli revers de style fin. Belle patine grise avec des reflets dorés. BMC.- - Aulock.- - Cop.- - EKC.- - Lockett 2349 - P.- - Delepierre.- R. H. J. Ashton, A.-P. C. Weiss, Post-Plinthophoric Drachms of Rhodes, NC. 157, 1997, p. 1-40, pl. 1-16, p. 17, n° 330 (A/111 - R/322), pl. 14 (1 ex.).

RR. TTB+ .....250 €  
Mêmes coins que l'exemplaire du musée de Stockholm. Avec ce nom de magistrat monétaire (Phainilas) nous avons vingt combinaisons avec cinq coins de droit, vingt-deux coins de revers et vingt-sept exemplaires.



**bgr\_301706.** Trihemidrachme, c. 70-60 AC., Rhodes, Carie, étalon cistophorique, (Ar, Ø 20 mm, 9 h, 3,77 g). (pd. th. 4,69 g, 1,5 drachmes ou 9 oboles).

A/ Même description. R/ Même description.

Exemplaire sur un flan large, bien centré des deux côtés. Frappe un peu molle sur le portrait. Joli revers. Patine gris foncé avec des reflets dorés, légèrement cornée. BMC.- - Aulock.- - Cop.- - EKC.- - Lockett 2349 - P.- - Delepierre.- R. H. J. Ashton, A.-P. C. Weiss, Post-Plinthophoric Drachms of Rhodes, NC. 157, 1997, p. 1-40, pl. 1-16, p. 17, n° 320 (A/109 - R/312), pl. 14 (1 ex.).

RR. TTB .....175 €  
Mêmes coins que l'exemplaire du musée de Stockholm. Avec ce nom de magistrat monétaire (Phainilas) nous avons vingt combinaisons avec cinq coins de droit, vingt-deux coins de revers et vingt-sept exemplaires.



**bgr\_286721.** Unité, c. 40-25 AC., Rhodes, Carie, étalon rhodien réduit, (Ae, Ø 16,5 mm, 12 h, 3,26 g).

A/ Anépigraphé. Tête radiée d'Hélios à droite.

R/ *POΛION*. (de Rhodes). Rose en bouton, vu de face sur sa tige vue à gauche ; une palme et un terme au-dessous. Exemplaire sur un petit flan bien centré à l'usure importante, mais lisible et identifiable. Patine verte, légèrement poreuse. L'affaïlle.- Aulock.- - Cop.- - EKC.- - BMC. 358 var. - GC. 5085 var. - HGCS. 6/1470.

R. TB+ .....75 €  
Cet exemplaire a été acquis en décembre 1985. Cette série était datée entre 88 et 43 avant J.-C. précédemment. En réalité, elle est frappée plus tardivement au moment du conflit qui se profile entre Octave et Marc Antoine.

## CARIE - ÎLES DE CARIE - PÉREE DE RHODES - (II<sup>e</sup> siècle avant J.-C.)



**bgr 352435.** Drachme, c. 168 AC., Carie, Péree de Rhodes ou Macédoine, étalon rhodien léger, (Ar, Ø 17 mm, 6 h, 2,83 g). (pd. th. 2,75 g, 6 oboles).

A/ *Anépigraphé*. Tête d'Hélios de trois-quarts de face à droite, les cheveux flottants au vent. R/ *Ι-Ω/ ΕΡΜΙΑΣ*. (Ermias). Rose sur sa tige avec un bouton à droite.

Exemplaire de conservation exceptionnelle, sur un grand flan ovale, bien centré et complet des deux côtés. Portrait de toute beauté où tous les détails de la chevelure sont bien visibles. Revers fantastique. Patine avec des reflets mordorés dans la chevelure. Conserve l'intégralité de son brillant de frappe et de son coupant d'origine. GC. 5092 - EKC. 793 - MONNAIES IV, n° 112 - Collection Erich Karl, Lanz 131, 27 novembre 2006, n° 811-818 - M. Price, The Larissa 1968 Hoard (IGCH. 237), p. 241-242, pl. 55, n° 247.

FDC ..... 750 €

Cet exemplaire provient de iNumis 5, n° 49 et de la collection d'Élisabeth. *Monétaire Ermias (EPMIAS)*. L'exemplaire de MONNAIES 47, n° 128 s'est vendu 580€ sur un maximum 622€ avec sept offres sur un estimation de 350/550€.



**bgr 368621.** Drachme, c. 168 AC., Péree de Rhodes, Carie, ou Macédoine, étalon rhodien léger, (Ar, Ø 15,5 mm, 6 h, 2,46 g). (pd. th. 2,75 g, 6 oboles).

A/ et R/ Même description. Exemplaire sur un petit flan ovale, légèrement décentré. Frappe brouillée au revers. Jolie patine avec des reflets mordorés au droit. GC. 5092 - EKC. 793 - MONNAIES IV, n° 112 - Collection Erich Karl, Lanz 131, 27 novembre 2006, n° 811-818 - M. Price, The Larissa 1968 Hoard (IGCH. 237), p. 241-242, pl. 55, n° 247.

SUP/TTB+ ..... 195 €

*Monétaire Ermias (EPMIAS)*. L'exemplaire de MONNAIES 47, n° 128 s'est vendu 580€ sur un maximum 622€ avec sept offres sur un estimation de 350/550€.

## PHRYGIE

### PHRYGIE - APAMÉE - (II<sup>e</sup> - I<sup>er</sup> siècle avant J.-C.)



**bgr 286729.** Unité, c. 88-40 AC., Apamée, Phry-

gie, étalon attique, 2<sup>e</sup> ém., (Ae, Ø 21 mm, 1 h, 6,82 g). (pd. th. 8,40 g).

A/ *Anépigraphé*. Tête lauree de Zeus (Jupiter) à droite.

R/ *ΑΠΑΜΕ/ ΜΗ-ΤΡΟΔΟ/ ΔΙΟΤΡΕ*. (d'Apamée/ Métrodore, Diotre). Statue cultuelle d'Artémis-Anaïtis (Athéna) debout de face.

Exemplaire sur un flan large et ovale, bien centré des deux côtés, un peu court sur les légendes. Très belle tête de Zeus. Jolie représentation du revers. Belle patine marron foncé. L'affaïlle 513 var. - GC. 5121 var. - BMC. 67 - Aulock 3470 - SNG. Bar 807 - Cop. 183 - HGCS. 7/672.

R. TTB+ ..... 175 €

Cet exemplaire provient de la vente Müller (Solingen) de février 1988. *Nous avons normalement deux magistrats sur ce type de revers.*



**bgr 286733.** Unité, c. 88-40 AC., Apamée, Phrygie, (Ae, Ø 22,5 mm, 12 h, 6,72 g).

A/ *Anépigraphé*. Buste d'Athéna (Artémis) à droite, coiffée du casque corinthien à aigrette avec l'égide visible sur la poitrine.

R/ *ΑΠΑΜΕΩ[Ν]/ ΑΤΤΑΛΟΩ/ [ΒΙΑΝΟΡΩΣ]*. (d'Apamée/ Attale/ Bianoros). Aigle volant à droite, les ailes déployées, surmonté d'une étoile, entre les deux astres surmontant les bonnets des Dioscures ; sous les serres de l'aigle, un méandre. Exemplaire sur un flan ovale bien centré des deux côtés, un peu court au revers sur la légende. Beau petit portrait d'Athéna à l'usure régulière. Très joli revers bien venu à la frappe. Très jolie patine vert olive clair.

L'affaïlle 512 var. - BMC. 46 - GC. 5119 var. - SNG. Bar 806 - HGCS. 7/670.

TTB/TTB+ ..... 145 €

*Poids léger. Nous avons plusieurs monétaires pour cette série importante du monnayage d'Apamée.*



**bgr 286731.** Demi-unité, c. 88-40 AC., Apamée, Phrygie, étalon attique, 2<sup>e</sup> ém., (Ae, Ø 13,5 mm, 10 h, 3,26 g). (pd. th. 4,20 g).

A/ *Anépigraphé*. Tête tourlée de Tyché à droite.

R/ *ΑΠΑΜΕ/ ΚΗΦΙΣΟ/ ΣΚΑΥ*. (Apamée/ Képhiso/ Scau). Marsyas nu, marchant à droite, le manteau flottant, jouant de la double flûte (aulos) ; à l'exergue, un méandre.

Exemplaire sur un petit flan épais, bien centré des deux côtés. Beau portrait de Tyché. Revers de style fin. Belle patine vert olive foncé. BMC. - GC. 5122 var. - Aulock 8340 var. - Cop. 188 var - Lindgren - HGCS. 7/674.

R. TTB+ ..... 125 €

Cet exemplaire provient de la vente Schulten d'octobre 1990. *Poids léger.*



### PHRYGIE - CIBYRA - (II<sup>e</sup> - I<sup>er</sup> siècle avant J.-C.)



**bgr 309103.** Drachme, c. 166-84 AC., Cibyra, Phrygie, étalon cistophorique réduit, (Ar, Ø 17 mm, 12 h, 2,84 g). (pd. th. 3,15 g, 6 oboles).

A/ **Anépigraphe.** Buste masculin imberbe casqué et drapé à droite, vu de trois quarts en avant. R/ **KIBYPAT[ΩN]/(MKIT)**. (de Cibyra). Cavalier galopant à droite, casqué, vêtu militairement, tenant une lance horizontalement ; derrière, une grappe de raisin sur sa pampre.

Exemplaire sur un flan ovale et irrégulier, bien centré des deux côtés. Belle patine de collection ancienne. BMC, 11 var. - GC. - - Aulock 3710 var. - Cop. -.

RR. TTB+ .....450 €

Cet exemplaire provient du stock Seaby (Londres) en 1990 et de la collection du docteur Thierry de Craecker. *Poids léger. Ce type semble plus rare avec ce monogramme au revers.*

### PHRYGIE - EUMENEIA - (II<sup>e</sup> siècle avant J.-C.)



**bgr 286736.** Demi-unité, c. 150-133 AC., Eumeneia, Phrygie, (Ae, Ø 18 mm, 12 h, 3,55 g).

A/ **Anépigraphe.** Tête laurée de Zeus à droite. R/ **EYME/NEΩN**. (d'Eumeneia). Légende en deux lignes dans une couronne de chêne. Exemplaire sur un petit flan ovale et irrégulier, bien centré des deux côtés. Très beau portrait de Zeus. Joli revers. très belle patine verte. L'affaillie - GC. 5138 - BMC. 1 - Cop. 377 - Aulock - - HGCS. 7/689.

R. SUP .....175 €

Cet exemplaire provient de la vente Schulten d'octobre 1990. *Poids léger.*



352944

### ROYAUME DE GALATIE

### ROYAUME DE GALATIE - AMYNTAS - (36-25 avant J.-C.)



**bgr 352944.** Tétradrachme, c. 30 AC, Sidé, Pamphylie, étalon attique réduit, (Ar, Ø 26,5 mm, 12 h, 15,76 g). (pd. th. 16,00 g).

A/ **Anépigraphe.** Tête d'Athéna à droite, coiffée du casque corinthien à cimier. R/ **ΒΑΣΙ-ΑΕΩΣ// AMYN-TOY**. (du roi Amyntas). Niké marchant à droite, les ailes déployées, tenant de la main droite un diadème enroulé dans un sceptre. Exemplaire sur un flan large et ovale bien centré des deux côtés. Joli revers de style fin. Très belle patine de collection ancienne avec des reflets dorés. Conserve la plus grande partie de son brillant de frappe et de son coupant d'origine. GC. 5693 - BMC. 5 - Aulock 6104 - RPC. 3501 - HGCS. 7/778 - SNG France 3/2345.

R. SUP .....950 €

Cet exemplaire provient de la vente d'Aix du 26 octobre 2007, n° 47 et de la collection d'Élisabeth. *Même coin de droit que les exemplaire du Cabinet des médailles de la BnF n° 2345, 2346 et 2347, pl. 127.*

### LYCIE

### LYCIE - KRAGOS - (II<sup>e</sup> - I<sup>er</sup> siècle avant J.-C.)



**bgr 285939.** Hemidrachme, c. 100 AC., Kragos, Lycie, étalon rhodien réduit, (Ar, Ø 16,5 mm, 12 h, 1,53 g). (pd. th. 1,84 g, 6 oboles).

A/ **Anépigraphe.** Tête laurée d'Apollon à droite, coiffée de la tainia. R/ **K-P**. (Kragos). Lyre à quatre cordes dans un carré creux ; épi de blé vertical.

Exemplaire sur un flan large, parfaitement centré des deux côtés, légèrement irrégulier. Revers de frappe faible. Jolie patine de collection ancienne, légèrement tachée au revers. BMC. 5 var. - GC. 5269 var. (110E) - Aulock - - Cop. - - RQEMH. 255 - Hyla A. Troxell, The Coinage of the Lycian League, New York 1982, ANS, NNM. 162, p. 138 pl. 17, n° 94.

R. TTB+ /TTB. ....145 €

Cet exemplaire provient de la vente Weil d'octobre 2002. *Poids léger. Ce monnayage semble beaucoup plus rare que ne le laissent paraître les ouvrages généraux.*

*H. Troxell avait recensé trente drachmes en 1982 avec 20 coins de droit et vingt-sept coins de revers. Pour notre type, avec l'épi, nous avons neuf exemplaires avec quatre coins de droit et six coins de revers. Nous n'avons pas relevé d'identité de coin pertinente, ce qui fait de notre exemplaire une pièce avec une nouvelle combinaison.*



**bgr\_285941.** Unité, c. 100-50 AC., Kragos, Lycie, étalon rhodien réduit, (Ar, Ø 16,5 mm, 12 h, 4,13 g). (6 oboles).

A/ Même description. R/ K/P. (Kragos). Lyre à quatre cordes dans un carré creux. Exemplaire sur un petit flan ovale, légèrement bombé. Usure importante au droit. Joli revers. Patine marron foncé. BMC. 17 var. - GC. 5276 var. - Aulock - Cop. - RQEMH. - Hyla A. Troxell, The Coinage of the Lycian League, New York 1982, ANS, NNM. 162 -. R. TB+ /TTB. 125 €  
*Le monnayage de cuivre semble beaucoup plus rare que le monnayage d'argent abondant au I<sup>er</sup> siècle avant J.-C.*



**bgr\_285949.** Unité, c. 30 AC. - 40 AD., Tlios, Lycie, étalon rhodien réduit, (Ar, Ø 17,5 mm, 12 h, 3,38 g). (pd. th. 3,99 g).

A/ Anépigraphie. Buste lauré et drapé d'Apollon à droite, les cheveux longs tombant sur la nuque.

R/T-A. (Tlios). Buste lauré et drapé d'Artémis à droite, les cheveux tirés en arrière, coiffés en chignon, l'arc et le carquois sur l'épaule. Exemplaire sur un petit flan bien centré. Usure importante, mais parfaitement lisible et identifiable. Patine marron foncé. BMC. 7 - GC. 5368 - Aulock 4465 - Cop. - Hyla A. Troxell, The Coinage of the Lycian League, New York 1982, ANS, NNM. 162, p. 218, n° 220g, pl. 40 (21 ex.). RR. TB+ 145 €

*Poids léger. Ce monnayage semble beaucoup plus rare que ne le laissent paraître les ouvrages généraux. Ces types fédéraux sont recensés pour Kragos, Masicytes et Tlios.*

### LYCIE - PHASÉLIS - (II<sup>e</sup> - I<sup>er</sup> siècle avant J.-C.)

*Monnayage au nom et au type d'Alexandre.*



**bgr\_364835.** Tétradrachme, c. 200/199 AC., 19,

Phasélis, Lycie, étalon attique réduit, (Ar, Ø 30,5 mm, 12 h, 16,93 g). (pd. th. 17,00 g, 4 drachmes ou 24 oboles). A/ Anépigraphie. Tête d'Héraklès à droite, coiffée de la léonté nouée sous le cou.

R/ ΑΛΕΞΑΝΔΡΟΥ/ΙΘ/Φ. (d' Alexandre/ an 19/ Phasélis). Zeus aéthrophore assis à gauche, les jambes croisées, nu jusqu'à la ceinture, tenant un aigle posé sur sa main droite et un long sceptre de la gauche.

Exemplaire sur un flan large et ovale centré des deux côtés. Très belle tête d'Héraklès, légèrement tréflée. Très joli revers de style fin, bien venu à la frappe. Magnifique patine de médaillier avec des reflets mordorés. Conserve la plus grande partie de son brillant de frappe et de son coupant d'origine.

MP. 2861 - M.-.

R. SUP ..... 850 €

*Tétradrachme au nom et au type d'Alexandre III le Grand (336-323 avant J.-C.) posthume.*



**bgr\_354108.** Tétradrachme, c. 197/196 AC., 22, Phasélis, Lycie, étalon attique réduit, (Ar, Ø 31 mm, 12 h, 15,79 g). (pd. th. 17,00 g, 4 drachmes ou 24 oboles). A/ Même description.

R/ ΑΛΕΞΑΝΔΡΟΥ/ΚΑ/Φ. (d' Alexandre/ an 7/ Phasélis). Zeus aéthrophore assis à gauche, les jambes croisées, nu jusqu'à la ceinture, tenant un aigle posé sur sa main droite et un long sceptre de la gauche.

Exemplaire sur un flan large et ovale centré des deux côtés à l'usure importante, lisible et identifiable. Portrait à l'usure régulière. Joli revers. Patine grise superficielle.

MP. 2864 - M. 1190.

R. TTB ..... 280 €

*Poids léger. Tétradrachme au nom et au type d'Alexandre III le Grand (336-323 avant J.-C.) posthume.*



**bgr\_354107.** Tétradrachme, c. 195/194 AC., 24, Phasélis, Lycie, étalon attique réduit, (Ar, Ø 30 mm, 12 h, 15,69 g). (pd. th. 17,00 g, 4 drachmes ou 24 oboles). A/ Même description. R/ Même description.

Exemplaire sur un flan large et ovale centré des deux côtés à l'usure très importante, lisible et identifiable. Patine de collection. MP. 2867 - M. 1192.

R. TB+ ..... 195 €

*Poids léger. Tétradrachme au nom et au type d'Alexandre III le Grand (336-323 avant J.-C.) posthume.*

## PAMPHYLIE

PAMPHYLIE - ASPENDOS -  
(V<sup>e</sup> - IV<sup>e</sup> siècle avant J.-C.)

**bgr 352566.** Statère, c. 300-250 AC., Aspendos, Pamphylie, étalon persique, (Ar, Ø 26,5 mm, 12 h, 10,47 g). (pd. th. 10,56 g).

A/ Deux lutteurs s'affrontant.

R/ ΕΣΤΙΕΑΙΥ. Frondeur debout à droite ; dans le champ à droite, un triskèle, surmontant une massue posée verticalement ; grénétis circulaire.

Exemplaire de qualité exceptionnelle pour ce type de monnayage sur un flan très large et complet des deux côtés avec les grénétis visibles. Joli droit avec une trace de double frappe. Revers de style fin bien venu à la frappe. Belle patine de médaillier avec des reflets mordorés.

SNG France 3/124 - RG. 3215 - Delepierre 2816.

R. SUP ..... 850 €

Cet exemplaire provient de la vente d'Aix d'octobre 2007 et de la collection d'Élisabeth. *Au droit, la scène semble s'animer grâce à la précision de la prise. Au revers le grénétis ne prend plus la forme d'un carré linéaire, mais épouse la forme du flan.*

PAMPHYLIE - ASPENDOS -  
(III<sup>e</sup> - II<sup>e</sup> siècle avant J.-C.)

**bgr 346544.** Tétradrachme, 208-207 AC., 5, Aspendos, Pamphylie, étalon attique réduit, (Ar, Ø 32,5 mm, 12 h, 16,61 g). (pd. th. 17,00 g, 4 drachmes ou 24 oboles).

A/ *Anépigraphe*. Tête d'Héraklès à droite, coiffée de la léonté; grénétis circulaire.

R/ ΑΑΕΞΑΝΑΡΟΥ/ΑΣ/Ε. Zeus aëtophore assis à gauche, les jambes croisées, nu jusqu'à la ceinture, tenant un aigle posé sur sa main droite et un long sceptre de la gauche ; une fronde sous le trône.

Exemplaire sur un flan très large et ovale, parfaitement centré des deux côtés. Très beau portrait d'Héraklès. Frappe un peu molle au revers sur la tête de Zeus avec une usure superficielle. Patine de collection ancienne avec des reflets mordorés et bleutés irisés.

MP. 2882 - M. 1201 var. - H. Seyrig, "Monnaies hellénistiques, 9, Aspendos", RN. 1963, p. 48 et 52-56.

R. TTB+ ..... 550 €

Cet exemplaire provient de e-MONNAIES 1, bgr 341036.

*Nous n'avons pas relevé d'identité de coin pertinente pour ce type.*



**bgr 309077.** Unité, c. 200-150 AC., Aspendos, Pamphylie, (Ae, Ø 13 mm, 12 h, 2,01 g).

A/ Gorgoneion de face.

R/ Σ-Κ. (Skiathos). Caducée.

Exemplaire sur un petit flan bien centré des deux côtés. Belle tête de Gorgone de face (Méduse). Joli revers. Patine vert olive foncé.

GC. 2244 - BMC. 5 pl. XI/19 - HGCS. 6/- p. 99 - SNG France 3/156 - B. 776 pl. CCCII/16 - Coll. BCD. -.

RRR. TTB ..... 150 €

Cet exemplaire a été acquis en 1987 et provient de la collection du docteur Thierry de Cracker. *Cet type est mal attribué. Donné à Skiathos pour les îles de Thessalie, il faut le rendre à Aspendos en Pamphylie. Néanmoins l'attribution était intéressante avec les deux lettres S-K.*

PAMPHYLIE - PERGÉ -  
(II<sup>e</sup> siècle avant J.-C.)

**bgr 346525.** Tétradrachme, c 150 AC., Pergé, Pamphylie, étalon rhodien, 7<sup>e</sup> ém., (Ar, Ø 31 mm, 12 h, 15,05 g). (4 drachmes ou 24 oboles).

A/ *Anépigraphe*. Tête laurée d'Artémis à droite avec un carquois sur l'épaule.

R/ ΑΙΤΕΜΙΑΟΣ/ΠΕΡΓΑΙΑΣ/Ζ-Ζ. (d'Artémis de Pergé). Artémis debout à gauche, vêtue du chiton, tenant une couronne de la main droite et un sceptre long de la main gauche ; un cerf dans le champ à gauche.

Exemplaire sur un petit flan légèrement décentré au droit. Revers légèrement stylisé. Patine de collection ancienne avec des reflets mordorés.

GC. 5416 var. - BMC. - - SNG France 3/- - Aulock 4658 - H. J. Colin, Die Münzen von Pergé in Pamphylie aus hellenistischer Zeit, Cologne 1996, p. 41, n°S. 4.5/10/3a, pl. 222.

RR. TTB ..... 980 €

Cet exemplaire provient de la vente Münz Zentrum XXXIV de Cologne 1979, n° 67, de MONNAIES 34, n° 235<sup>t</sup> de e-MONNAIES 1, bgr 340747. *Même coin de droit que l'exemplaire de la collection von Aulock (SNG. Aulock 4658). Cet exemplaire est publié dans l'ouvrage de H. J. Colin, p. 41, 7<sup>e</sup> émission, n° 4.5/10.3a.*



**PAMPHYLIE - PERGÉ -  
(221-188 avant J.-C.)**

*Monnayage au nom et au type d'Alexandre.*



**bgr 346383.** Tétradrachme, c. 205-204 AC., 17, Pergé, Pamphylie, étalon attique réduit, (Ar, Ø 28,5 mm, 12 h, 16,83 g). (pd. th. 17,00 g, 4 drachmes ou 24 oboles).

A/ *Anépigraphe*. Tête d'Héraklès à droite, coiffée de la léonté, nouée sous le cou.

R/ *ΑΛΕΞΑΝΔΡΟΣ*/ *ΙΖ.* (d'Alexandre/ an 17). Zeus aéthopore assis à gauche sur un trône sans dossier, les jambes croisées, nu jusqu'à la ceinture, tenant un aigle posé sur sa main droite et un long sceptre bouleté de la gauche ; petite contremarque à la tête d'Hélios.

Exemplaire sur un flan larg et ovale bien centré des deux côtés. Très belle tête d'Héraklès au droit. Frappe un peu molle. Très belle patine de collection ancienne avec des reflets mordorés. Petites rayures sur le visage et au revers sur Zeus (graffiti).

MP. 2929 pl. LXXIX - M. 1234.

RR. TTB+ .....450 €  
*Tétradrachme au nom et au type d'Alexandre III le Grand (336-323 avant J.-C.) posthume. Nous n'avons pas relevé d'identité de coin pertinente. Nous avons sept exemplaires pour cette année (Colin) avec trois coins de droit et cinq coins de revers.*



**bgr 368558.** Tétradrachme, c. 205-204 AC., 17, Pergé, Pamphylie, étalon attique réduit, (Ar, Ø 29,5 mm, 12 h, 16,40 g). (pd. th. 17,00 g, 4 drachmes ou 24 oboles).

A/ Même description.

R/ Même description.

Exemplaire sur un flan larg eet ovale bien centré des deux côtés. Très belle tête d'Héraklès au droit. Frappe un peu molle et bouchée au revers. Patine de collection ancienne.

MP. 2930 b pl. LXXIX - M. 1235 - Mektipini n° 516-518.

RR. TTB .....450 €  
*Tétradrachme au nom et au type d'Alexandre III le Grand (336-323 avant J.-C.) posthume. Nous n'avons pas relevé d'identité de coin pertinente. Contremarque à l'ancre au droit sur la léonté.*

**PAMPHYLIE - SIDÉ - (380-370 avant J.-C.)**



**bgr 285955.** Obole, c. 380-360 AC., Sidé, Pamphylie, étalon persique, (Ar, Ø 11 mm, 2 h, 0,79 g). (pd. th. 0,88 g, 1/6 drachme).

A/ *Anépigraphe*. Tête de lion à droite, la gueule ouverte. R/ Tête d'Athéna à droite, coiffée du casque corinthien.

Exemplaire sur un petit flan irrégulier, légèrement échancré. Frappe molle et faible au droit. Très joli revers de haut relief, bien venu à la frappe. Belle patine de collection ancienne avec des reflets mordorés.

P. 2794 - B. traité1533 - Aulock 4774 - Demeester 139 var.

RR. TTB/TTB+ .....145 €

*Cet exemplaire provient de la vente Hirsch de mai 1990. Poids léger. Nous n'avons pas relevé d'identité de coin pertinente.*



**bgr 313680.** Obole, c. 380-360 AC., Sidé, Pamphylie, étalon persique, (Ar, Ø 12 mm, 3 h, 0,63 g). (pd. th. 0,88 g, 1/6 drachme).

A/ *Anépigraphe*. Tête de lion à gauche, la gueule ouverte. R/ Même description.

Exemplaire sur un petit flan ovale, légèrement décentré au droit. Belle tête fine d'Athéna. Patine de collection ancienne.

P. - B. traité1533 - Aulock 4775 - Demeester 139 var. - SNG France 3/739 - Delepiepierre-.

RR. TTB .....150 €

*Poids très léger. Nous n'avons pas relevé d'identité de coin pertinente. Ce type est beaucoup plus rare avec la tête du lion à gauche.*

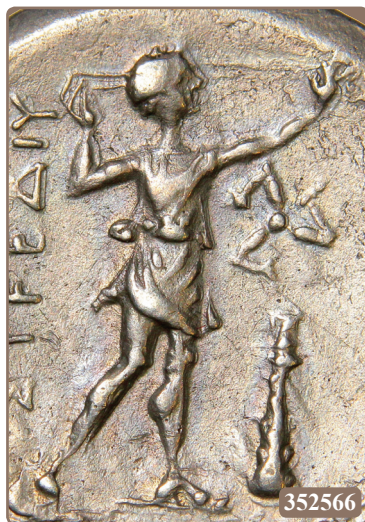

### PAMPHYLIE - SIDÉ - (II<sup>e</sup> - I<sup>er</sup> siècle avant J.-C.)



**bgr\_352563.** Tétradrachme, c. 120-80 AC., Sidé, Pamphylie, étalon attique réduit, (Ar, Ø 28,5 mm, 12 h, 15,90 g). (pd. th. 16,80 g, 4 drachmes).

A/ **Anépigraphé.** Tête d'Athéna à droite, coiffée du casque corinthien à cimier. R/ **KAE-ΥΧ.** Niké volant à gauche, les ailes déployées, tenant une couronne de la main droite ; dans le champ à gauche, une grenade.

Exemplaire sur un flan large et ovale, légèrement oxydé à 12 heures au revers. Belle tête d'Athéna bien centrée, légèrement stylisée. Très joli revers avec une patine de collection ancienne et des reflets dorés.

BMC. 43 pl. 27/7 - Aulock - - GC. 5436 - SNG France 3/697 - H. Seyrig, Sidé, RN. 1963, p. 61-67, pl. 6/10.

**SUP .....850 €**

Cet exemplaire provient d'une vieille collection des années 30, de MONNAIES XVIII, n° 120, de MONNAIES XXIII, n° 130 et de la collection d'Élisabeth. Poids léger. Mêmes coins que l'exemplaire de la collection Deglagny (n° 106).



**bgr\_285959.** Unité, c. 120-80 AC., Sidé, Pamphylie, étalon attique réduit, (Ae, Ø 15,5 mm, 12 h, 3,78 g).

A/ **Anépigraphé.** Tête d'Athéna à droite, coiffée du casque corinthien à cimier. R/ **ΣΙ-ΔΗΤΩΝ.** (de Sidé). Niké volant à gauche, les ailes déployées, tenant une couronne de la main droite ; dans le champ à gauche, une grenade.

Exemplaire sur un petit flan épais et ovale, bien centré pour ce type de monnayage. Beau portrait d'Athéna. Joli revers. Patine vert olive foncé épaisse.

BMC. 66 - Aulock - - GC. 5440 - SNG France 3/-.

**R. TTB+ .....145 €**

Cet exemplaire provient de la vente Müller (Solingen) de juin 1988. Le portrait semble légèrement stylisé.

### PISIDIE

#### PISIDIE - CREMNA - (I<sup>er</sup> siècle avant J.-C.)

**Amyntas II - Roi - (31-25 avant J.-C.).**



**bgr\_293863.** Unité, c. 25 AC., Cremna, Pisidie,

(Ae, Ø 16 mm, 6 h, 3,28 g).

A/ **Anépigraphé.** Tête laurée de Zeus à droite ; grénétis circulaire. R/ **KP-H/Z.** (Cremna). Foudre ailée.

Exemplaire sur un petit flan, bien centré des deux côtés. Frappe un peu molle au droit. Très joli revers de haut relief. Belle patine vert foncé. BMC. 4 - GC. 5454 - Lindgren 1284 A - Aulock 1029 - SNG France 3/1481 - RPC. 3519.

**R. TTB/SUP.....125 €**

Notre exemplaire est très proche de celui de la collection Lindgren, n° 1284A.

#### PISIDIE - ÉTENNA - (I<sup>er</sup> siècle avant J.-C.)



**bgr\_262496.** Unité, c. 100-20 AC., Étenna, Pisidie, (Ae, Ø 15 mm, 12 h, 2,52 g).

A/ **Anépigraphé.** Deux hommes (lutteurs) ou guerriers debout à gauche se combattant, revêtus de la chlamyde, tenant chacun un couteau recourbé ; grénétis circulaire.

R/ **ET-EN.** Ménade (Nymphe), vêtue d'un long chiton, marchant à droite, tournant la tête à gauche, tenant un serpent dans ses bras ; derrière elle, un canthare penché ; grénétis circulaire. Exemplaire sur un petit flan parfaitement centré des deux côtés. Droit énigmatique. Revers bien venu à la frappe. Jolie patine vert foncé, légèrement granuleuse. Laffaille 528 - SNG France 3/1532 (2 ex.) - Aulock 5017 - BMC. 1 - Cop. 149 - von Aulock, Pisidiens II pl. 10, n° 444 (mêmes coins).

**R. TTB+ .....110 €**

Cet exemplaire provient de la vente Burgan du 10 novembre 1993 et de la collection du Dr. Charles Haas. Au droit comme sur l'exemplaire du Cabinet des médailles de la BnF, les doubles haches ne sont pas visibles. Notre exemplaire semble plus large que ceux de la collection du Cabinet des médailles de la BnF.

#### PISIDIE - ISINDA - (I<sup>er</sup> siècle avant J.-C.)



**bgr\_285966.** Unité, c. 22-21 AC., 4, Pisidie, Isinda, (Ae, Ø 20 mm, 12 h, 4,77 g).

A/ **Anépigraphé.** Tête laurée de Zeus à droit ; grénétis circulaire. R/ **ICIN. A.** Cavalier casqué, vêtu militairement, galopant à droite, brandissant une javeline de la main droite ; un serpent sous le cheval ; devant une palme. Exemplaire sur un flan large, bien centré à l'usure très importante, complètement lisible et identifiable. Beau portrait. Revers à l'usure plus prononcée. Patine marron. BMC. - GC. 5465 var. - RPC. 3510 - DCA. 509 /4 (R1) - Van Aulock, Pisidien, 501.

**RR. TB+ .....125 €**

Cet exemplaire provient de la vente Hirsch de novembre 1987. Au droit, derrière la tête de Zeus, nous semblons découvrir un serpent ou un symbole indéterminé.

**PISIDIE - SELGÉ -  
(V<sup>e</sup> - IV<sup>e</sup> siècle avant J.-C.)**



**bgr 309104.** Trihemiobole, c. 350-300 AC., Selgé, Pisidie, étalon phocaïque, (Ar, Ø 10 mm, 12 h, 0,94 g). (pd. th. 1,02 g, 1,5 oboles).

A/ *Anépigraphe.* Tête de Gorgone vue de face (gorgoneion). R/ *Anépigraphe.* Tête d'Athéna à droite, coiffée d'un casque attique à cimier et à triple aigrette ; derrière la tête, astragale. Exemple de qualité exceptionnelle sur un petit flan bien centré des deux côtés. Très belle tête au droit. Joli revers de style fin, bien venu à la frappe. Épaisse patine de collection ancienne, gris foncé avec des reflets dorés.

Aulock 5278 - SNG France 3/1933 - GC. 5478 - BMC. 23. SUP .....280 €

Cet exemplaire provient du stock de la BPN (Yves Cellard, Marcq-en-Barœul) en 1975 et de la collection du docteur Thierry de Craeker. *Sur certains exemplaires la tête de Gorgone s'humanise et semble emprunter les traits d'Apollon ou d'Hélios. Sur notre exemplaire, la tête et la chevelure sont particulières, les mèches sont formées par des globules comme sur l'exemplaire du Cabinet des médailles de la BnF (SNG France 3/1933).*



**bgr 285971.** Trihemiobole, c. 350-300 AC., Selgé, Pisidie, étalon phocaïque, (Ar, Ø 9,5 mm, 12 h, 0,51 g). (pd. th. 1,02 g, 1,5 oboles).

A/ Même description. R/ *Anépigraphe.* Tête d'Athéna à droite, coiffée d'un casque corinthien à cimier et à triple aigrette ; derrière la tête, astragale.

Exemplaire sur un petit flan irrégulier, parfaitement centré des deux côtés. Très beaux portraits. Jolie patine gris foncé avec des reflets dorés.

Aulock 5278 - SNG France 3/1931 - GC. 5478 - BMC. 23. R. SUP .....195 €

*Poids très léger. Très joli style. Astragale minuscule derrière la tête d'Athéna.*



**bgr 313682.** Trihemiobole, c. 350-300 AC., Selgé, Pisidie, étalon phocaïque, (Ar, Ø 10 mm, 10 h, 0,94 g). (pd. th. 1,02 g, 1,5 oboles).

A/ Même description. R/ Même description. Exemplaire sur un petit flan irrégulier, parfaitement centré des deux côtés. Beaux portraits. Jolie patine de collection ancienne.

Aulock 5278 - SNG France 3/1931 - GC. 5478 - BMC. 23. R. SUP .....125 €

*Poids très léger. Très joli style. Astragale minuscule derrière la tête d'Athéna.*



**bgr 242604.** Trihemiobole, c. 350-300 AC., Selgé, Pisidie, étalon phocaïque, (Ar, Ø 10 mm, 9 h, 0,93 g). (pd. th. 1,02 g, 1,5 oboles).

A/ Même description. R/ *Anépigraphe.* Tête d'Athéna à droite, coiffée d'un casque attique à cimier et à triple aigrette ; derrière la tête, astragale.

Exemplaire sur un petit flan, parfaitement centré des deux côtés. Très beaux portraits. Jolie patine gris superficielle avec une minuscule corrosion sur l'astragale.

Aulock 5278 - SNG France 3/1931 - GC. 5478 - BMC. 23. TTB+ .....145 €

Cet exemplaire provient de MONNAIES 38, n° 263. *Très joli style.*

**PISIDIE - SELGÉ -  
(IV<sup>e</sup> - II<sup>e</sup> siècle avant J.-C.)**



**bgr 228818.** Statère, c. 300-190 AC., Selgé, Pisidie, étalon persique, (Ar, Ø 24 mm, 12 h, 8,22 g). (pd. th. 10,56 g, 2 drachmes, 12 oboles).

A/ Deux lutteurs s'affrontant.

R/ ΣΕΛΓΕΩΝ / K. (de Selgé). Frondeur debout à droite ; dans le champ à droite, un triskèle, une massue et une corne d'abondance placée verticalement.

Exemplaire sur un petit flan épais, irrégulier avec un manque de métal entre 10 heures et midi au droit. Usure importante, mais parfaitement lisible et identifiable. Joli revers. Patine grise, granuleuse, tachée au revers. SNG France 3/1944 var. - Aulock 5274 - BMC. - - Cop. - - B. traité - Delepiepierre.

RR. TTB .....280 €

Cet exemplaire provient de MONNAIES 38, n° 364. *Poids léger. Même coin de droit que l'exemplaire de la collection von Aulock (SNG. 5274, pl. 175).*

**PISIDIE - SELGÉ - (II<sup>e</sup> siècle avant J.-C.)**



**bgr 285978.** Unité, c. 200-100 AC., Selgé, Pisidie, (Ae, Ø 13 mm, 12 h, 3,25 g).

A/ *Anépigraphe.* Tête barbe d'Héraklès à droite ; la massue derrière la tête. R/ Σ-E-A. Foudre vertical et arc à droite.

Exemplaire sur un petit flan très épais, parfaitement centré des deux côtés avec le grénets complet au droit. Beau portrait stylisé. Très joli revers de haut relief. Patine marron foncé. Aulock 5288 - SNG France 3/1979 - GC. 5491 - BMC. 47.

R. TTB+ .....145 €

Cet exemplaire provient du stock de Claude Sillberstein en juin 1996. *Représentation inhabituelle.*





**bgr\_352535.** Demi-unité, c. 200-100 AC., Selgé, Pisidie, (Ae, Ø 12 mm, 12 h, 1,63 g).

A/ *Anépigraphe*. Tête d'Héraklès de face ; la massue derrière la tête. R/  $\Sigma E - A$ . Foudre posé verticalement et arc.

Exemplaire sur un petit flan ovale. Portrait tout à fait spécial. Défaut de flan derrière la tête. Décentré au revers. Patine marron.

Aulock 5292 - SNG France 3/1980 - GC. 5491 - BMC. 48.

SUP ..... 280 €

Cet exemplaire provient de MONNAIES XXVIII, n° 69 et de la collection d'Élisabeth. *Portrait stylisé, Imitation ?*



**bgr\_262497.** Unité, c. 150-100 AC., Selgé, Pisidie, (Ae, Ø 12,5 mm, 6 h, 2,03 g).

A/ Même description. R/  $\Sigma E - A/T$ . Protomé de cerf à droite, tournant la tête à gauche.

Exemplaire sur un petit flan bien centré des deux côtés. Beau portrait d'Héraklès. Joli revers, bien venu à la frappe. Belle patine vert foncé lissée.

Laffaille - SNG France 3/1970 - GC. 5489 - BMC. 38 - Aulock 5286.

R. TTB+ ..... 110 €

Cet exemplaire provient du stock OGN (1992) et de la collection du Dr. Charles Haas. *Poids léger. Représentation inhabituelle d'Héraklès.*



**bgr\_285977.** Unité, c. 150-100 AC., Selgé, Pisidie, (Ae, Ø 14,5 mm, 12 h, 2,43 g).

A/ Même description. R/ Même description.

Exemplaire sur un petit flan centré des deux côtés à l'usure très importante, identifiable. Patine verte granuleuse.

Laffaille - SNG France 3/1970 - GC. 5489 - BMC. 38 - Aulock 5286.

R. TB ..... 45 €

Cet exemplaire a été acquis en juin 1986. *Poids léger. Représentation inhabituelle d'Héraklès.*

### PISIDIE - TERMESSUS - (II<sup>e</sup> - III<sup>e</sup> siècle après J.-C.)



**bgr\_349667.** Unité, c. 63-68 AC., 9, Termessos, Pisidie, (Ae, Ø 18 mm, 12 h, 6,36 g).

A/ *Anépigraphe*. Tête laurée de Zeus à droite.

R/  $TEP / \theta$ . (Termessos). Cheval libre bondissant à droite ; lettre grecque dans le champ à droite.

Exemplaire sur un flan centré des deux côtés. Belle tête de Zeus. Cheval bien venu à la frappe. Belle patine marron foncé. BMC. - - GC. 5495 var. - Aulock - - SNG France 3/ - DCA. 706/9 - Cop. -.

R. TTB+ ..... 150 €

*Pièce datée de l'an 9 (63-62 avant J.-C.) après les grandes victoires de Pompée contre les pirates et la conquête de la Syrie.*

### CILICIE

#### CILICIE - CÉLENDÉRIS - (V<sup>e</sup> siècle avant J.-C.)



**bgr\_313650.** Obole, c. 425-400 AC., Célendéris, Cilicie, étalon persique, (Ar, Ø 9 mm, 6 h, 0,79 g). (pd. th. 0,88 g, 1/6 drachme).

A/ Protomé de Pégase volant à droite ; grènetis circulaire. R/ *Légende rétrograde*.  $KE - A$ . (Célendéris). Bouquetin agenouillé à droite, détournant la tête à gauche, ligne de sol à l'exergue.

Exemplaire sur un petit flan bien centré à l'usure importante au droit. Joli revers. Patine de collection ancien.

Aulock 5635 var. - SNG France 2/34 - Levante - - BMC. - - GC. 5536 var - Delepiepierre 2839.

RR. TB+ / TTB+ ..... 100 €

#### CILICIE - HIÉRAPOLIS-CASTABALA - (II<sup>e</sup>-I<sup>er</sup> siècle avant J.-C.)



**bgr\_285983.** Unité, c. 150-100 AC., Hiérapolis-Castabala, Cilicie, étalon attique réduit, (Ae, Ø 19,5 mm, 12 h, 6,41 g). (pd. th. 8,40 g).

A/ Buste voilé, tourelé et drapé de Tyché à droite ; derrière, un monogramme.

R/  $[\text{IEPI}]\text{ΘI}[\text{O}]\text{[AITON]} / [\text{T}]\text{ΩN ΠPOC} [\text{TΩ}] / \text{ΠYPA}[\text{MΩ}] / \text{T}[\text{T}]\text{H}[\text{Σ}] \text{IEPA}[\text{Σ}] / [\text{KAI} \text{AZIA}[\text{OY}]]$ . (Hiérapolis près du Pyramos très sainte et asile sacré). Aigle debout à gauche, les ailes fermées sur une massue.

Exemplaire sur un petit flan épais, bien centré, un peu court au revers sur la légende. Beau portrait particulier de Tyché. Frappe molle au revers. Belle patine noire.

Laffaille - GC. 5548 - BMC. 1 - Levante 1573 - SNG France 2/221.

R. TTB / TB+ ..... 125 €

Cet exemplaire a été acquis en 1988. *Poids léger. Même coin de droit que l'exemplaire de la collection Levante (Levante, n° 1573, pl. 106). Le revers reprend la typologie des monnaies attribuées à Antiochus IV Epiphanes (175-164 avant J.-C.).*

## CILICIE - NAGIDOS - (IV<sup>e</sup> siècle avant J.-C.)



**bgr\_285982.** Obole, c. 400-380 AC., Cilicie, Nagidos, étalon persique, (Ar, Ø 9,5 mm, 11 h, 0,50 g). (pd. th. 0,88 g, 2 hemioboles ou 4 tartemoria).

A/ Tête d'Aphrodite à droite, les cheveux relevés.

R/ Anépigraphie. Tête barbue de Dionysos à droite.

Exemplaire sur un petit flan un peu court, en particulier pour le buste d'Aphrodite dans le haut de la chevelure, bien centré des deux côtés. Très beaux portraits. Jolie patine gris foncé de collection ancienne.

BMC. - - B. traité 1516 - SNG France 2/15 - Levante - Aulock - - Cop. - - GC. - - SGK. 670.

RR. TTB+ ..... 175 €

Cet exemplaire provient de la vente Münzzentrum (Cologne) d'avril 1989. Poids très léger.

## CILICIE - SÉLEUCIE DU CALYCADNOS - (II<sup>e</sup> - I<sup>er</sup> siècle avant J.-C.)



**bgr\_285986.** Demi-unité, c. 80-50 AC., Séleucie, Cilicie, (Ae, Ø 18,5 mm, 1 h, 3,64 g).

A/ Buste casqué et drapé d'Athéna à droite, coiffée du casque corinthien à triple aigrette.

R/ ΕΙΛΗ ΚΥΝΤΙ. (du magistrat Kuntia...). Buste radié et drapé d'Helios à droite.

Exemplaire sur un flan bien centré des deux côtés. Beaux portraits à l'usure régulière. Très jolie patine vert olive.

Laffaille- var. - GC. 5596 - Levante 704 var. - SNG France 2/- - Aulock 5818.

RR. TTB ..... 135 €

Cet exemplaire provient de la vente Münzzentrum (Cologne) de décembre 1990. Type monétaire particulier.

## CILICIE - TARSE - SATRAPE PHARNABAZES - (379-374 avant J.-C.)



**bgr\_285991.** Obole, c. 400-350 AC., Tarse, Cilicie, étalon persique, (Ar, Ø 11,5 mm, 3 h, 0,32 g). (pd. th. 0,66 g, 1/6 drachme).

A/ Anépigraphie. Baaltars nu jusqu'à la ceinture assis à gauche sur un trône sans dossier, tenant de la main droite un épi et une grappe de raisin et un long sceptre de la main gauche.

R/ Anépigraphie. Protomé de loup à droite, surmonté par un croissant dans un carré linéaire.

Exemplaire sur un flan mince, très large et irrégulier

avec les grénets visibles. Joli droit. Beau revers. Très jolie patine de collection ancienne avec des reflets mordorés et bleutés acier.

Levante 225 - Aulock 5422 var. - GC. 5660 - SNG France 2/455 - BMC. 86 - B. traité 689 - Delepierre 2888.

RR. TTB+ ..... 145 €

Cet exemplaire a été acquis en juin 1986. Poids très léger qui fait plutôt penser à une hemioble. Au droit, Baaltars tient bien un épi ou une branche et pas un aigle ou une niké comme décrit dans certains ouvrages.



**bgr\_239420.** Obole, c. 400-350 AC., Tarse, Cilicie, étalon persique, (Ar, Ø 10 mm, 1 h, 0,46 g). (pd. th. 0,88 g, 1/6 drachme).

A/ Même description.

R/ Anépigraphie. Protomé de loup à droite, surmonté par un croissant.

Exemplaire sur un petit flan irrégulier. Frappe un peu brouillée au droit. Joli revers. Jolie patine de collection ancienne avec des reflets dorés, légèrement taché au revers.

Levante 225 - Aulock 5422 var. - GC. 5660 - SNG France 2/455 - BMC. 86 - B. traité 689 - Delepierre 2888.

RR. TTB ..... 120 €

Au droit, Baaltars tient bien un épi ou une branche et pas un aigle ou une niké comme décrit dans certains ouvrages.



**bgr\_259325.** Statère, c. 378-374 AC., Tarse, Cilicie, étalon persique, (Ar, Ø 24,5 mm, 6 h, 10,56 g). (pd. th. 11,20 g, 2 drachmes ou 12 oboles).

A/ Légende araméenne (Baal tarz). Baaltars nu jusqu'à la ceinture assis à gauche sur un trône sans dossier, tenant de la main droite un long sceptre lotiforme.

R/ Légende araméenne (Pharnabazou Khilik). Tête de guerrier barbu (Arès ou Pharnabazes) à gauche, coiffé d'un casque à triple aigrette.

Exemplaire sur un flan large, ovale, légèrement décentré au droit. Très belle représentation de Baaltars au droit, finement détaillé. Revers de toute beauté. Jolie patine de collection ancienne avec des reflets dorés. Levante 72 - Aulock 5928 - GC. 5641 - SNG France 2/251 - BMC. 15 pl. 29/2 - B. traité 584 - R.A. Moysey, Staters of Pharnabazos and Datames from Tarsus, MN. 31, p. 7-61, pl. 3/28.

RR. TTB+ /SUP ..... 750 €

Cet exemplaire provient de la collection A. S. et de MONNAIES 45, n° 150. Exemplaire sur un flan de qualité exceptionnelle pour la qualité du centrage au revers. Nous n'avons pas relevé d'identité de coin pertinente.

**CILICIE - TARSE - SATRAPE  
DATAMÈS - 378-362 avant J.-C.)**



**bgr\_239423.** Obole, c. 375 AC., Tarse, Cilicie, étalon persique, (Ar, Ø 9 mm, 6 h, 0,59 g). (pd. th. 0,80 g, 1/6 drachme).

A/ **Anépigraphe.** Tête féminine vu de trois quarts de face à gauche avec l'ampyx (bandeau) et un collier, les cheveux flottants. R/ **Légende arménienne (Tadnu).** Tête casquée d'Arès à droite avec cimier et triple aigrette.

Exemplaire sur un petit flan irrégulier à l'usure régulière. Beaux portraits. Patine gris foncé. Levante 92 - Aulock - GC. 5643 var. - SNG France 2/309 - B. traité597.

R. TTB .....125 €  
*Semble de mêmes coins que l'exemplaire de la collection E. Levante (n° 92, pl.).*

**CILICIE - TARSE - SATRAPE  
MAZAIOS - (361-334 avant J.-C.)**



**bgr\_301749.** Statère, c. 340 AC., Tarse, Cilicie, étalon persique, (Ar, Ø 23,5 mm, 9 h, 10,74 g). (pd. th. 10,56 g, 2 drachmes ou 12 oboles).

A/ (BLTRZ, «Baal Tarz» = Baaltars) en arméen. Baaltars assis à gauche, tenant un sceptre lotiforme ; dans le champ à gauche, une grappe de raisin.

R/ (MZDI, «Mazdai» = Mazaïos) en arméen ; deux lettres au-dessous. Lion attaquant un taureau.

Exemplaire sur un flan irrégulier avec les grénets visibles. Usure importante, mais parfaitement identifiable et lisible. Patine grise avec des reflets dorés légèrement granuleuse. BMC. - Aulock - Cop. - Levante - GC. - B. traité - SNG France 2/-

INÉDIT. TB+ .....280 €  
*Exemplaire hybride associant un droit de l'émission suivante avec un revers de l'émission précédente.*

*Faux d'époque ?*



**bgr\_352679.** Statère, c. 335 AC., Tarse, Cilicie, étalon persique, (Ar, Ø 25 mm, 11 h, 10,77 g). (pd. th. 10,56 g, 2 drachmes).

A/ (BLTRZ, «Baal Tarz» = Baaltars) en arméen. Baaltars assis à gauche, tourné de face, tenant de la main droite un cep de vigne et un épi de blé et de la gauche, un sceptre long ; sous le trône, l'anakh.

R/ (MZDI, «Mazdai» = Mazaïos) en arméen. Lion attaquant un cerf agenouillé et le dévorant ; à l'exergue, une lettre arménienne.

Exemplaire de flan large avec les grénets visibles des deux côtés. Frappe un peu molle au droit. Revers à la représentation animalière d'une saisissante vérité. Magnifique patine de médaillier avec des reflets bleu acier irisés et mordorés. Conserve la plus grande partie de son brillant de frappe et de son coupant d'origine. BMC. - Aulock - Cop. - Levante 110 var. - B. traité678 - SNG France 2/319.

RR. SUP .....1900 €  
*Cet exemplaire provient du stock Feuadent, n° 3456 (350 francs Poincaré), de MONNAIES XVIII, n° 121, de MONNAIES XXIII, n° 133 et de la collection d'Élisabeth. Droit frappé avec un coin défectueux, en particulier, au niveau de la tête du dieu.*

**CILICIE - TARSE - (II<sup>e</sup>-I<sup>er</sup> siècle avant J.-C.)**



**bgr\_262501.** Unité, c. 164-49 AC., Cilicie, Tarse, étalon persique, (Ae, Ø 21 mm, 12 h, 7,10 g). (pd. th. 10,56 g). A/ **Anépigraphe.** Buste voilé, tourelée et drapé de Tyché à droite ; grénets circulaires.

R/ **TAΠΕΣΩΝ/ΗΛΟ.** Autel de Sandan de forme pyramidale avec Sandan debout de face sur un lion ; le tout posé sur une base quadrangulaire surmonté d'un aigle posé sur un apex. Exemplaire sur un petit flan, bien centré, mais un peu court au revers sur la légende. Beau portrait. Revers inhabituel. Patine marron foncé. Laffaille 541 var. - Aulock - Cop. - Levante 944 - GC. 5672 var. - SNG France 2/1311 var. - BMC. -

R. TTB .....95 €  
*Cet exemplaire provient du stock de Claude Silberstein (2000) et de la collection du Dr.Charles Haas. Poids léger. Au revers, tous les détails de l'autel de Sandan sont bien visibles.*



**bgr\_278910.** Unité, c. 164-49 AC., Tarse, Cilicie, étalon persique, (Ae, Ø 21 mm, 12 h, 8,73 g). (pd. th. 10,56 g). A/ **Anépigraphe.** Tête tourelée de Tyché à droite ; grénets circulaires.

R/ **TAΠΕΣΩΝ/ΣΑΝ.** Autel de Sandan de forme pyramidale avec Sandan debout de face sur un lion ; le tout posé sur une base quadrangulaire surmonté d'un aigle posé sur un apex. Exemplaire sur un petit flan épais, bien centré des deux côtés. Belle tête de Tyché à l'usure superficielle. Joli revers. Belle patine vert foncé. Laffaille 541 var. - Aulock - Cop. - Levante 938 - GC. 5672 var. - SNG France 2/1307 - BMC. -

R. TTB .....175 €  
*Poids léger. Au revers, tous les détails de l'autel de Sandan sont bien visibles.*



**CILICIE -  
ÎLES DE CILICIE -  
ELAIOUSSA SÉBASTÉ -  
(II<sup>e</sup> - I<sup>er</sup> siècle avant J.-C.)**



**bgr\_262500.** Unité, c. 120-80 AC., Élaïoussa Sébasté, Cilicie, (Ae, Ø 21 mm, 12 h, 6,75 g).

A/ Tête laureée de Zeus (Jupiter) laureée à droite.

R/ ΕΛΑΙΟΥΣΣΙΩΝ/ (ΑΡΑΚ). (d'Élaïoussa). Niké (Victoria) drapée, marchant à gauche, tenant une couronne de la main droite. Exemplaire sur un flan large bien centré des deux côtés à l'usage régulière. Belle tête de Zeus. Revers bien venu à la frappe. Patine vert noir.

Laffaille 542 var. - BMC. 4 var. - Aulock 6090 var. - Levante 826 var. - GC. 5680 var.

R. TTB+ ..... 125 €

Cet exemplaire a été acheté en 2007 et est l'un des rares à ne pas porter de mention de provenance et de la collection du Dr. Charles Haas. *Semble complètement inédit et non recensé avec cette combinaison de monogrammes entre le droit et le revers.*

**CAPPADOCE**

**CAPPADOCE -  
ROYAUME DE CAPPADOCE -  
ARIARATHES V EUSEBES  
PHILOPATOR -  
(163-130 avant J.-C.)**



**bgr\_239425.** Drachme, c. 131-130 AC., 33, Eusebeia, Cappadoce, étalon attique réduit, (Ar, Ø 18,5 mm, 12 h, 4,14 g). (pd. th. 4,20 g, 6 oboles).

A/ *Anépigraphe*. Tête diadémée d'Ariarathes V à droite. R/ ΒΑΣΙΛΕΩΣ/ ΑΡΙΑΡΑΘΟΥ// ΕΥΣΕΒΟΥΣ/ ΓΑ. (du roi Ariarathou pieux). Athéna nicéphore, casquée et drapée debout à gauche, tenant une Niké de la main droite et une longue javeline de la main gauche, appuyée sur un bouclier posé au sol ; de chaque côté, un monogramme. Exemplaire sur un flan large, bien centré des deux côtés. Beau portrait. Revers de style fin. Recouvert d'une épaisse patine de médaillier avec des reflets mordorés et bleutés. BMC. - GC. 7286 var. - CCK. 13a a b, c, pl. 4/12.

R. TTB+ ..... 195 €

*Même coin d'avers que l'exemplaire reproduit dans l'ouvrage de Simonetta (pl. 2/6).*



**bgr\_300765.** Drachme, c. 130-129 AC., 33, Eusebeia, Cappadoce, étalon attique réduit, (Ar, Ø 19 mm, 12 h, 4,13 g). (pd. th. 4,20 g, 6 oboles).

A/ Même description.

R/ date (33) rétrograde. ΒΑΣΙΛΕΩΣ/ ΑΡΙΑΡΑΘΟΥ// ΕΥΣΕΒΟΥΣ/ (ΑΥ) (ΤΙΑΥΦ) - (ΔΙ) // ΓΑ. (du roi Ariarathes pieux// an 33). Athéna nicéphore, casquée et drapée debout à gauche, tenant une Niké de la main droite et une longue javeline de la main gauche, appuyée sur un bouclier posé au sol ; de chaque côté, un monogramme.

Exemplaire de qualité exceptionnelle sur un flan large, parfaitement centré des deux côtés. Beau portrait d'Ariarathes V, bien venu à la frappe. Revers fantastique, de haut relief où tous les détails sont visibles ainsi que les différents monétaires. Jolie patine grise superficielle avec des reflets dorés. Conserve la plus grande partie de son brillant de frappe et de son coupant d'origine.

BMC. 5 - GC. 7286 var. - CCK. 13 c - HGCS. 7/811.

R. SUP ..... 350 €

*Pour l'an 33 (131/130 avant J.-C.) nous avons plus de trente combinaisons différentes au niveau des monogrammes. Sur cet exemplaire, le gamma de la date à l'exergue est inversé.*

**CAPPADOCE - ROYAUME DE  
CAPPADOCE - ARIARATHES VII  
PHILOMETOR - (116-101 avant J.-C.)**



**bgr\_325827.** Drachme, 116-115 AC., 1, Eusebeia, Cappadoce, étalon attique réduit, (Ar, Ø 17 mm, 12 h, 3,66 g). (pd. th. 4,20 g).

A/ *Anépigraphe*. Tête diadémée d'Ariarathes à droite.

R/ ΒΑΣΙΛΕΩΣ/ ΑΡΙΑΡΑΘΟΥ// ΦΙΛΟΜΗΤΟΡΟΣ/ (ΤΙΑ) Ι/-// Α. (du roi Ariarathes qui aile sa mère). Athéna nicéphore, casquée et drapée debout à gauche, tenant une Niké de la main droite et une longue javeline de la main gauche, appuyée sur un bouclier posé au sol ; de chaque côté, un monogramme.

Exemplaire sur un petit flan bien centré, court sur la date au revers. Beau portrait du roi au droit avec une petite contremarque derrière la tête. Frappe molle au revers. Belle patine de collection avec des reflets dorés.

BMC. - GC. 7291 var. - CCK. 1 var., pl. 4/11 - HGCS. 7/830.

R. TTB ..... 135 €

*Poids léger.*

**cgb.fr**

numismatique  
depuis 1988



**bgr\_325829.** Drachme, 116-115 AC., 1, Eusebeia, Cappadoce, étalon attique réduit, (Ar, Ø 17 mm, 12 h, 4,11 g). (pd. th. 4,20 g).

A/ Même description. R/ ΒΑΣΙΛΕΩΣ/ ΑΡΙΑΡΑΘΟΥ// ΦΙΛΟΜΗΤΟΡΟΣ/ ΠΑΙ|—// [A]. (du roi Ariarathes qui aile sa mère). Athéna nicéphore, casquée et drapée debout à gauche, tenant une Niké de la main droite et une longue javeline de la main gauche, appuyée sur un bouclier posé au sol ; de chaque côté, un monogramme.

Exemplaire sur un petit flan bien centré, court sur les légendes au revers. Frappe molle au droit. Joli revers. Belle patine avec des reflets dorés.

BMC.- - GC. 7291 var. - CCK. 1 var., pl. 4/11 - HGCS. 7/830.

R. TTB .....135 €  
Monogramme au revers différent.

**CAPPADOCE - ROYAUME  
DE CAPPADOCE -  
ARIARATHES IX EUSEBES  
PHILOPATOR - (101-87 avant J.-C.)**



**bgr\_247444.** Drachme, 96-95 AC., 5, Eusebeia, Cappadoce, étalon attique réduit, (Ar, Ø 18,5 mm, 12 h, 4,09 g). (pd. th. 4,20 g).

A/ *Anépigraphe.* Tête diadémée d'Ariarathes IX à droite. R/ ΒΑΣΙΛΕΩΣ/ ΑΡΙΑΡΑΘΟΥ// ΕΥΣΕΒΟΥΣ/ ΠΙ. Athéna nicéphore, casquée et drapée debout à gauche, tenant une Niké de la main droite et une longue javeline de la main gauche, appuyée sur un bouclier posé au sol ; de chaque côté, un monogramme.

Exemplaire sur un flan large et complet. Beau portrait. Frappe molle au revers. Patine gris foncé épaisse.

BMC.- - GC. 7298 var. - CCK. 4 d, pl. 5/4 - HGM.- pl. 43, n° D/13-R11a.

R. TTB .....175 €

Cet exemplaire provient de MONNAIES XIX, n°107.



**bgr\_325830.** Drachme, 89-88 AC., 5, Mazaca, étalon attique réduit, (Ar, Ø 18,5 mm, 12 h, 3,98 g). (pd. th. 4,20 g, 6 oboles).

A/ Même description. R/ ΒΑΣΙΛΕΩΣ/ ΑΡΙΑΡΑΘΟΥ// ΕΥΣΕΒΟΥΣ/ (ΠΙ)|—// E. (du roi Ariarathes le pieux). Athéna nicéphore, casquée et drapée debout à gauche, tenant une Niké de la main droite et une longue javeline de la main gauche, appuyée sur un bouclier posé au sol ; de chaque côté, un monogramme.

Exemplaire sur un petit flan ovale, bien centré des deux côtés, complet au revers. Belle tête du roi. Revers de frappe molle. Jolie patine de collection ancienne avec des reflets dorés. BMC.- - GC. 7298 var. - CCK. 4 d, pl. 5/4 - HGM.- pl. 43, (A/ 16) - HGCS. 7/845.

R. TTB+ /TTB.....150 €  
*Même coin de droit que l'exemplaire décrit dans l'ouvrage de F. de Callatay, HGM., p. 182 pl. 43, (A/ 16). Le coin de revers semble nouveau. Quatre exemplaires recensés. Le coin de droit a été utilisé pour une autre variété. Sur cet exemplaire, Ariarathes IX, âgé d'une vingtaine d'années a les traits de son père.*

**CAPPADOCE - ROYAUME DE  
CAPPADOCE - ARIOBARZANES I<sup>er</sup>  
PHILOROMAIOS - (95-63 avant J.-C.)**



**bgr\_325683.** Drachme, c. 93-92 AC., 29, Eusebeia, Cappadoce, étalon attique réduit, (Ar, Ø 16,5 mm, 12 h, 4,24 g). (pd. th. 4,20 g).

A/ *Anépigraphe.* Tête diadémée d'Ariobarzanes I<sup>er</sup> à droite. R/ ΒΑΣΙΛΕΩΣ/ ΑΡΙΟΒΑΡΖΑΝΟΥ/ ΦΙΛΟΡΩ-ΜΑΙΟΥ/ (ΘΜ)/ σ// Γ. (du roi Ariobarzanes ami des Romains/ An 3). Athéna nicéphore debout à gauche, casquée et drapée, tenant une Niké de la main droite et une lance de la gauche, appuyée sur son bouclier ; dans le champ à gauche, monogramme.

Exemplaire sur un petit flan bien centré des deux côtés à l'usure régulière, mais parfaitement lisible et identifiable. Très beau portrait primitif du roi. Frappe un peu molle au revers. Patine de collection ancienne avec des reflets dorés. CCK. 5 pl. V/10 - GC. 7300 var - BMC. 1 - HGCS. 7/846.

R. TTB /TB+.....135 €

*Exemplaire de la première année de frappe connue pour Ariobarzanes I<sup>er</sup> (an 3) plutôt que deux d'après O. Hoover.*



**bgr\_325702.** Drachme, c. 93-92 AC., 3, Eusebeia, Cappadoce, étalon attique réduit, (Ar, Ø 18 mm, 12 h, 3,96 g). (pd. th. 4,20 g).

A/ Même description. R/ Même description.

Exemplaire sur un flan ovale, bien centré des deux côtés. Très beau portrait. Frappe faible et molle au revers. Jolie patine de collection ancienne avec des reflets dorés.

CCK. 5 pl. V/10 - GC. 7300 var - BMC. 1 - HGCS. 7/848.

R. TTB /TB+.....135 €

*Exemplaire de la première année de frappe connue pour Ariobarzanes I<sup>er</sup> (an 3) plutôt que deux d'après O. Hoover.*



**bgr\_247445.** Drachme, c. 92-91 AC., 5, Eusebeia, Cappadoce, étalon attique réduit, (Ar, Ø 18,5 mm, 1 h, 3,70 g). (pd. th. 4,20 g).

A/ Même description. R/  $\text{ΒΑΣΙΛΕΩΣ/ ΑΡΙΟΒΑΡΖΑΝΟΥ/ ΦΙΛΟΡΩΜΑΙΟΥ/ Ε/ ΘΜ-Ε}$ . Athéna nicéphore debout à gauche, casquée et drapée, tenant une Niké de la main droite et une lance de la gauche, appuyée sur son bouclier ; dans le champ à gauche, monogramme.

Exemplaire sur un flan large et complet. Usure importante, mais exemplaire parfaitement identifiable. Patine foncée. Frappe faible au revers.

CCK. 4 a - GC. 7300 var.

R. TTb ..... 110 €

Cet exemplaire provient de MONNAIES XIX, n° 108. Avec ces monogrammes dans le champ, ces pièces furent frappées en l'an 5 et l'an 15.



**bgr\_247446.** Drachme, c. 67-66 AC., 28, Eusebeia, Cappadoce, étalon attique réduit, (Ar, Ø 15,5 mm, 12 h, 3,88 g). (pd. th. 4,20 g).

A/ Même description. R/  $\text{ΒΑΣΙΛΕΩΣ/ ΑΡΙΟΒΑΡΖΑΝΟΥ/ ΦΙΛΟΡΩΜΑΙΟΥ/ ΚΗ/ ΑΡ}$ . Athéna nicéphore debout à gauche, casquée et drapée, tenant une Niké de la main droite et une lance de la gauche, appuyée sur son bouclier ; dans le champ à gauche, monogramme.

Exemplaire sur un petit flan avec une usure importante au droit. Joli revers parfaitement lisible, bien centré, frappé sur un flan étroit. Patine grise superficielle.

CCK. 38 d - GC. 7302 var.

R. TTb ..... 95 €

Cet exemplaire provient de MONNAIES XIX, n° 111. Avec ces monogrammes dans le champ, ces pièces furent frappées en l'an 28. Pour cette année, il y a cinq variétés principales.



**bgr\_247447.** Drachme, c. 67-66 AC., 28, Eusebeia, Cappadoce, étalon attique réduit, (Ar, Ø 16 mm, 12 h, 3,96 g). (pd. th. 4,20 g).

A/ Même description. R/  $\text{ΒΑΣΙΛΕΩΣ/ ΑΡΙΟΒΑΡΖΑΝΟΥ/ ΦΙΛΟΡΩΜΑΙΟΥ/ ΚΗ/ ΑΥ}$ . Athéna nicéphore debout à gauche, casquée et drapée, tenant une Niké de la main droite et une lance de la gauche, appuyée sur son bouclier ; dans le champ à gauche, monogramme.

Exemplaire sur un petit flan, bien centré des deux côtés. Beau portrait. A été nettoyé anciennement.

CCK. 38 d - GC. 7302 var.

R. TTb ..... 95 €

Cet exemplaire provient de MONNAIES XIX, n° 110. Avec ces monogrammes dans le champ, ces pièces furent frappées en l'an 28.



**bgr\_247449.** Drachme, c. 66-65 AC., 30, Eusebeia, Cappadoce, étalon attique réduit, (Ar, Ø 16 mm, 12 h, 3,88 g). (pd. th. 4,20 g).

A/ Même description. R/  $\text{ΒΑΣΙΛΕΩΣ/ ΑΡΙΟΒΑΡΖΑΝΟΥ/ ΦΙΛΟΡΩΜΑΙΟΥ/ ΜΙ/ [Α]}$ . Athéna nicéphore debout à gauche, casquée et drapée, tenant une Niké de la main droite et une lance de la gauche, appuyée sur son bouclier ; dans le champ à gauche, monogramme.

Exemplaire sur un petit flan bien centré des deux côtés. Beau portrait avec une usure régulière. Joli revers, parfaitement lisible. Jolie patine grise avec des reflets dorés.

CCK. 43 - GC. 7302 var.

R. TTb ..... 95 €

Cet exemplaire provient de MONNAIES XIX, n° 112. Avec ces monogrammes dans le champ, ces pièces furent frappées en l'an 30, mais l'année n'est pas visible à l'exergue.



**bgr\_368594.** Drachme, c. 66-65 AC., 30, Eusebeia, Cappadoce, étalon attique réduit, (Ar, Ø 16,5 mm, 12 h, 4,09 g). (pd. th. 4,20 g).

A/ Même description. R/ Même description.

Exemplaire sur un petit flan bien centré des deux côtés à l'usure importante, lisible et identifiable. Patine de collection ancienne gris foncé avec des reflets mordorés et bleutés irisés.

CCK. 43 - GC. 7302 var - HGCS. 7/846 - CCK. 42 b.

R. TTb ..... 125 €

Cet exemplaire provient de la collection Abramowitz, Superior Galleries, 8 décembre 1993, n° 522. Avec ces monogrammes dans le champ, ces pièces furent frappées en l'an 30, mais l'année n'est pas visible à l'exergue/le revers semble stylisé.



**bgr\_365675.** Drachme, c. 66-65 AC., 30, Eusebeia, Cappadoce, étalon attique réduit, (Ar, Ø 18 mm, 12 h, 4,01 g). (pd. th. 4,20 g).

A/ Même description.

R/  $\text{ΒΑΣΙΛΕΩΣ/ ΑΡΙΟΒΑΡΖΑΝΟΥ/ ΦΙΛΟΡΩΜΑΙΟΥ/ ΑΑ/ (ΠΑ)}$ . Athéna nicéphore debout à gauche, casquée et drapée, tenant une Niké de la main droite et une lance de la gauche, appuyée sur son bouclier ; dans le champ à gauche, monogramme.

Exemplaire sur un flan large et ovale, parfaitement centré des deux côtés à l'usure importante, mais lisible et identifiable. Patine de collection ancienne avec des reflets dorés.

CCK. 45 a - GC. 7302 var - HGCS. 7/846 - BMC. - pl. 40/22.

R. TB+ ..... 95 €

Avec ces monogrammes dans le champ, ces pièces furent frappées en l'an 31.



**CAPPADOCE -  
ROYAUME DE CAPPADOCE -  
ARIARATHES X EUSEBES  
PHILADELPHIE - (42-36 avant J.-C.)**



**bgr\_247450.** Drachme, c. 38-37 AC., 30, Eusebeia, Cappadoce, étalon attique réduit, (Ar, Ø 16 mm, 12 h, 3,38 g). (pd. th. 4,20 g).

A/ *Anépigraphie*. Tête diadémée du roi à droite.  
R/ ΒΑΣΙΛΕΩΣ/ [ΑΡΙΑΡΑΘΟΥ]/ ΕΥΣΕΒΟΥ/ [ΦΙΛΑΔΕΛΦΟΥ]/ ΑΡΘ/Ε. Athéna nicéphore debout à gauche, casquée et drapée, tenant une Niké de la main droite et une lance de la gauche, appuyée sur son bouclier ; dans le champ à gauche, monogramme. Exemplaire sur un petit flan avec une usure importante, mais exemplaire identifiable grâce au monogramme dans le champ. décentré au droit sur le portrait. CCK. 3 - GC. 7305 var.

RR. TB ..... 75 €  
Cet exemplaire provient de MONANIES XIX, n° 113. Pour l'an 5, nous avons deux monogrammes différents. Notre exemplaire avec ce type de monogramme est aussi connu pour l'an 6, mais notre exemplaire est bien de l'an 5.

**CAPPADOCE - ROYAUME DE  
CAPPADOCE - ARCHELAUS -  
(36 avant J.-C. - 17 après J.-C.)**



**bgr\_325682.** Drachme, c. 6-7 AD., 42, Eusebeia, Cappadoce, étalon attique réduit, (Ar, Ø 21 mm, 12 h, 3,74 g). (pd. th. 4,00 g, 6 oboles).

A/ *Anépigraphie*. Tête diadémée d'Archelaus à droite entourée de la stemma. R/ ΒΑΣΙΛΕΩΣ ΑΧΕΛΑΟΥ ΦΙΛΟΠΑΤΡΙΔΟΣ ΚΑΙ ΚΤΙΣΤΟΥ Μ-Β. (du roi Archelaos qui aime sa patrie et. Massue au centre. Exemplaire sur un flan très large et ovale, bombé, bien centré des deux côtés avec la stemma complète. Revers de haut relief servi par une magnifique patine de médaillier. BMC. 4 - GC. 7307 - CCK. 5 pl. VI/18 - HGCS. 7/857 (R2) - RPC. 3606.

RR. TTB+ /SUP. .... 425 €  
Seul type frappé en l'an 42 (6-7 après J.-C.). Dernière année de frappe. Les auteurs ont recensé treize exemplaires pour cette date.

**PERSE**

**PERSE - ROYAUME  
ACHÉMÉNIDE - (V<sup>e</sup> - IV<sup>e</sup> siècle avant J.-C.)**



**bgr\_352958.** Sicle, c. 475-465 AC., Sardes, Lydie, étalon persique, (Ar, Ø 16 mm, 5,61 g). (pd. th. 5,55 g, 1/20 darique).

A/ *Anépigraphie*. Le Grand Roi barbu, en archer mélaphore, à demi-agenouillé à droite, coiffé de la cidaris, surmontée de cinq dents, vêtu de la candys, tenant une lance de la main droite et un arc de la gauche. R/ Carré creux informe. Exemplaire de qualité exceptionnelle pour ce type de monnayage sur un flan large et ovale, bien centré. Archer à l'usure superficielle. Belle patine grise de collection ancienne avec des reflets dorés. B. traité- pl. 86/13-15 - GC. 3427 - B. 24 pl. 1/13 - BMC. 197.

TTB+ ..... 850 €  
Cet exemplaire provient de la vente d'Aix du 26 octobre 2007 de la collection d'Élisabeth. Exemplaire normalement attribué plutôt à Xerxès I<sup>er</sup> (486-465 avant J.-C.). Archer à la barbe longue. Exemplaire particulièrement bien venu à la frappe.



**bgr\_353799.** Sicle, c. 475-465 AC., Sardes, Lydie, étalon persique, (Ar, Ø 17 mm, 5,50 g). (pd. th. 5,55 g, 1/20 darique).

A/ et R/ Même description. Exemplaire sur un flan oblong et irrégulier bien centré. Carré creux informe. Patine avec des reflets dorés. B. traité- pl. 86/13-15 - GC. 3427 - B. 24 pl. 1/13 - BMC. 197.

TTB ..... 380 €  
Exemplaire normalement attribué plutôt à Xerxès I<sup>er</sup> (486-465 avant J.-C.). Archer à la barbe longue. Exemplaire particulièrement bien venu à la frappe.

**PERSE - ROYAUME  
ACHÉMÉNIDE - ARTAXERXÈS II  
MNÉMON - (405-359 avant J.-C.)**



**bgr\_232530.** Quart de sicle, c. 400-350 AC., Sardes, Lydie, étalon persique, (Ar, Ø 8,5 mm, 1,24 g). (pd. th. 1,32 g, diobole).

A/ *Anépigraphie*. Le Grand Roi barbu, en archer mélaphore, à demi-agenouillé à droite, coiffé de la cidaris, surmontée de cinq dents, vêtu de la candys tirant à l'arc ; le carquois rempli de flèches suspendu à son épaule est bien visible ; ligne de sol. R/ Carré

creux allongé, présentant des aspérités irrégulières en forme de chien courant.

Exemplaire frappé sur un petit flan globulaire. Très joli droit, bien centré, pratiquement complet. Revers énigmatique. Recouvert d'une épaisse patine gris foncé.

B. traité- pl. 86/13-15 - GC. 4682 - B. 106 pl. 2/11.

**RR. TTB.....250 €**

*Ce type bien particulier donné comme un quart de sicle (poids théorique 1,32 g) était attribué par Babelon à Artaxerxès II Mnémon (405-359 avant J.-C.) tandis que David Sear et les auteurs du British Museum l'attribuent à Darius I<sup>er</sup> (510-486 avant J.-C.) penchent pour un tiers de sicle (poids théorique 1,76 g). L'exemplaire reproduit dans le catalogue d'Ernest Babelon pèse 1,78 g. Dans son traité, le même Ernest Babelon (p. 61-62, n° 28) attribue une diobole (1,20 g) trouée, conservée à Paris à Artaxerxès III Ochus (359-338 avant J.-C.). Ce type de monnaie divisionnaire est en fait très rare.*



**bgr\_332579.** Sicle, c. 400-350 AC., Sardes, Lydie, étalon persique, (Ar, Ø 17,5 mm, 5,40 g). (pd. th. 5,28 g, 1/20 darique).

A/ **Anépigraphe.** Le Grand Roi barbu, en archer mélaphore, à demi-agenouillé à droite, coiffé de la cidaris, vêtu de la candys tirant à l'arc ; le carquois rempli de flèches suspendu à son épaule est bien visible. R/ Carré creux allongé, présentant des aspérités irrégulières. Exemplaire frappé sur un flan ovale et irrégulier. Représentation du roi inhabituelle. B. traité- pl. 86/13-15 - GC. 4683 - B. 101 pl. 2/10.

**TTB.....180 €**

*Ce type bien particulier était attribué par Babelon à Artaxerxès II Mnémon. Sur cet exemplaire, le roi est barbu. Plusieurs contremarques de changeur.*



**bgr\_286746.** Sicle, c. 400-350 AC., Sardes, Lydie, étalon persique, (Ar, Ø 15,5 mm, 5,55 g). (pd. th. 5,28 g, 1/20 darique).

A/ **Anépigraphe.** Le Grand Roi barbu, en archer mélaphore, à demi-agenouillé à droite, coiffé de la cidaris, surmontée de cinq dents, vêtu de la candys tirant à l'arc ; le carquois rempli de flèches suspendu à son épaule est bien visible. R/ Même description. Exemplaire frappé sur un petit flan ovale. Représentation du roi inhabituelle. B. traité- pl. 86/13-15 - GC. 4683 - B. 101 pl. 2/10.

**TTB/TB.....350 €**

*Ce type bien particulier était attribué par Babelon à Artaxerxès II Mnémon. Sur cet exemplaire, le roi semble imberbe.*



**bgr\_368555.** Sicle, c. 400-350 AC., Sardes, Lydie,

étalon persique, (Ar, Ø 14,5 mm, 5,37 g). (pd. th. 5,28 g, 1/20 darique).

A/ **Anépigraphe.** Le Grand Roi barbu, en archer mélaphore, à demi-agenouillé à droite, coiffé de la cidaris, vêtu de la candys tirant à l'arc ; le carquois rempli de flèches suspendu à son épaule est bien visible. R/ Même description.

Exemplaire frappé sur un flan ovale et irrégulier. Jolie patine de collection ancienne. Représentation du roi inhabituelle. B. traité- pl. 86/13-15 - GC. 4683 - B. 101 pl. 2/10.

**TB.....100 €**

*Ce type bien particulier était attribué par Babelon à Artaxerxès II Mnémon. Sur cet exemplaire, le roi est barbu. Plusieurs contremarques de changeur au droit et au revers, dont un SC dans un cartouche.*

## SYRIE

### SYRIE - APAMÉE - (I<sup>er</sup> siècle avant J.-C.)



**bgr\_300545.** Unité, 20-19 AC., 29, Apamée, Syrie, étalon attique léger, (Ae, Ø 21 mm, 12 h, 7,66 g). (pd. th. 7,50 g).

A/ **Anépigraphe.** Tête juvénile de Dionysos à droite coiffé d'une couronne de vigne.

R/ ΑΠΑΜΕΩΝ/ ΤΗΣ ΙΕΡΑΣ/ ΚΑΙ ΑΣΥΛΟΥ/ ΓΡΡ/ (XP). (d'Apamée sacrée et inviolable). Thyrses.

Exemplaire sur un flan large et épais, irrégulier, bien centré des deux côtés. Belle tête de Dionysos. Très joli revers de style fin. Jolie patine vert d'eau légèrement écaillée et un peu granuleuse au droit.

GC. 5870 - BMC.- - Cop.- - RPC. 4351 - HGCS. 9/1425.

**R. TTB /TTB.....125 €**

*Cet exemplaire a été acquis en 1987. Pour cet exemplaire, le second monoogramme (XP) n'est pas recensé pour l'an 293, mais connu pour l'an 295.*



352958



**bgr\_300541.** Unité, 10-9 AC., 303, Apamée, Syrie, étalon attique léger, (Ae, Ø 20,5 mm, 12 h, 7,48 g). (pd. th. 7,50 g).

A/ Même description. R/ ΑΠΑΜΕΩΝ/ ΤΗΣ ΙΕΡΑΣ ΚΑΙ ΑΣΥΑΟΥ/ ΤΤ/ Μ. (d'Apamée sacrée et inviolable/ an 303). Corne d'abondance.

Exemplaire sur un flan épais, bien centré au droit, légèrement court au revers, à l'usure importante, mais parfaitement lisible et identifiable. Patine marron foncé.

GC. 5869 - BMC. 11 - Cop. 300 - RPC. 4354 - HGCS. 9/- R. TB+ ..... 75 €

Cet exemplaire a été acquis en 1986. *Pour ce type, nous avons seulement une année tardive (an 303).*

### SYRIE - SÉLEUCIE ET PIÉRIE - ANTIOCHE -

(I<sup>er</sup> siècle avant J.-C. - II<sup>e</sup> siècle après J.-C.)

*Monnayage civique autonome.*



**bgr\_300539.** Unité, 86-85 AC., 227, Antioche, Syrie, (Ae, Ø 15,5 mm, 11 h, 4,12 g).

A/ *Anépigraphe.* Buste voilé, tourelé et drapé de Tyché à droite. R/ ΑΝΤΙΟΧΕΩΝ/ ΤΗΣ - ΜΗΤΡΟΠΟΛΕΩΣ. (d'Antioche et Métropole). Trépiéd delphien ; dans le champ à gauche, A surmontant une étoile.

Exemplaire sur un petit flan irrégulier, bien centré des deux côtés à l'usure importante, mais lisible et identifiable. Patine marron foncé granuleuse.

Laffaille - BMC. - Cop. - RPC. - GIC. - HGCS. 9/1374 - K. Butcher, Coinage in Roman Syria, Northern Syria 64 BC. - AD. 253, Londres, 2004, p. 310 - Seyrig, Trésors 43.

R. TB+ ..... 55 €  
*Pour cette émission, nous avons des unités et des demi-unités.*

### SYRIE - SÉLEUCIE ET PIÉRIE - LAODICÉE - (82/81-49/48 avant J.-C.)



**bgr\_354392.** Tétradrachme stéphanophore, 66/65 AC., 16, Syrie, Laodicée, étalon rhodien, (Ar, Ø 29 mm,

12 h, 14,86 g). (pd. th. 15,36 g).

A/ *Anépigraphe.* Buste de Tyché à droite, tourelé, voilé et drapé, entouré de la stemma.

R/ ΛΑΟΔΙΚΕΩΝ/ ΤΗΣ ΙΕΡΑΣ ΚΑΙ/ ΑΥΤΟΝΟΜΟΥ/ Α/ ΙΣ/ ΚΑ/ ΙΙΑ. Zeus nicéphore trônant à gauche, tenant une Niké de la main droite et un sceptre long de la gauche ; le tout dans une couronne de laurier.

Exemplaire sur un flan large et ovale, bien centré des deux côtés. Beau portrait de Tyché. Revers de style fin à l'usure superficielle. Argent corné avec le métal pincé. Patine de collection ancienne.

GC. 5874 - HGCS. 9/1398 - O. Mørkholm, Autonomous Tetradrachms of Laodicea MN.28, 18a (m coin A/ 22, pl.17/33, 10ex.).

R. TTb ..... 350 €



**bgr\_267435.** Tétradrachme stéphanophore, 63/62 AC., 19, Laodicée, Syrie, étalon aradien, (Ar, Ø 25,5 mm, 11 h, 14,81 g). (pd. th. 15,10 g, 4 drachmes ou 24 oboles).

A/ Même description.

R/ ΛΑΟΔΙΚΕΩΝ/ ΤΗΣ ΙΕΡΑΣ ΚΑΙ/ ΑΥΤΟΝΟΜΟΥ/ ΘΙ/ ΗΙ/ (ΙΙΑΥ)/ ΚΑ. (de Laodicée, la sainte et autonome). Zeus nicéphore trônant à gauche, tenant une Niké de la main droite et un sceptre long de la gauche ; le tout dans une couronne de laurier.

Exemplaire sur un petit flan bien centré des deux côtés un peu court sur les couronnes. Très beau portrait, bien venu à la frappe, de haut relief. Joli revers avec un Zeus équilibré de haut relief, de style fin, bien venu à la frappe. Très belle patine de collection ancienne avec des reflets mordorés. Patine légèrement granuleuse. GC. 5874 var. - BMC. 7 var. - HGCS. 9/1398 - O. Mørkholm, Autonomous Tetradrachms of Laodicea MN.28 -.

RRR. TTb+ /SUP ..... 950 €

Cet exemplaire provient du stock de Roland Barthold, août 1985 et de MONNAIES 51, n° 249.

*Même coin de droit que l'exemplaire du Cabinet des médailles de Bruxelles (collection de Hirsch 1730) pour l'an 18 (64-63 avant J.-C.) (Mørkholm, 11a, pl. 15/16) avec un début de cassure de coin perceptible dans la couronne murale de Tyché au droit et une marque bien particulière sur la joue. Le coin de droit se détériore progressivement par réemploi successif plusieurs années de suite. Cette date était inédite et manquait à l'article de Mørkholm. De plus l'an 19 est regravé avec le theta refait sur l'heta (9 sur 8). Nous avons un exemplaire de l'an 17, 18 et 20 de même coin de droit que notre exemplaire (Mørkholm 10a, 11a et 12, pl. 15, n° 15, 16 et 17). Ce type est maintenant signalé dans l'ouvrage de Hoover.*





**bgr\_352971.** Tétradrachme stéphanophore, 51-50 AC., 31, Laodicée, Syrie, étalon rhodien, (Ar, Ø 26 mm, 12 h, 15,00 g). (pd. th. 15,36 g, 24 oboles). A/ Même description. R/  $\Lambda\Omega\Delta\text{ΙΚΕΩΝ} // \text{ΘΗΣΙΕΡΑΣ} \text{ΚΑΙ} // \text{ΑΥΤΟΝΟΜΟΥ} // \text{ΑΝ} // \text{Η} // \text{Ι} // \text{Γ} // \text{Θ} // \text{ΑΝ}$ . Zeus nicéphore trônant à gauche, tenant une Niké de la main droite et un sceptre long de la gauche ; le tout dans une couronne de laurier.

Exemplaire sur un flan ovale, légèrement décentré au droit. Joli revers servi par une patine de collection ancienne. GC. 5874 - BMC. 7 - HGCS. 9/1398 - O. Mørkholm, *Autonomous Tetradrachms of Laodicea* MN.28, 19c (m coin A/ 25, pl.18/36, 3 ex.).

RR. TTB ..... 950 €

Cet exemplaire provient de la vente d'Aix du 26 octobre 2007 et de la collection d'Elisabeth. *Même coin de droit que l'exemplaire du British Museum (BMC Galatia, p. 247, n° 7) et que celui de L'American Numismatic Society, provenant du trésor de Lattaquié (IGCH. 1581) pour l'an 33.*

#### SYRIE - SÉLEUCIE ET PIERIA - SÉLEUCIE - (II<sup>e</sup> - I<sup>e</sup> siècle avant J.-C.)



**bgr\_267433.** Tétradrachme stéphanophore, 98-97 AC., 12, Séleucie, Syrie, étalon aradien, (Ar, Ø 27,5 mm, 11 h, 14,58 g). (pd. th. 15,10 g, 4 drachmes ou 24 oboles).

A/ *Anépigraphie*. Buste de Tyché à droite, touré, voilé et drapé ; le tout entouré de la stemma.

R/  $\Sigma\text{ΕΛΕΥΚΕΩΝ} // \text{ΘΗΣΙΕΡΑΣ} // \text{ΚΑΙ} // \text{ΑΥΤΟΝΟΜΟΥ} // \text{ΒΙ} // (\Gamma)$ . (de Séleucie, la sainte et autonome). Foudre posé sur un trône avec une bandelette de chaque côté ; le tout dans une couronne.

Exemplaire sur un flan large, ovale et régulier, bien centré des deux côtés. Très beau portrait de Tyché. Joli revers bien venu à la frappe avec une usure superficielle. Belle patine de collection ancienne avec des reflets mordorés.

BMC. 19 var. - GC. 5887 var - HGCS. 9/1382.

RR. TTB+ ..... 1500 €

Cet exemplaire provient de la collection Bement, *Ars Classica VII*, 1924, n° 1723, a été acquis en mars 1989 et provient de MONNAIES 51, n° 247. *Nous n'avons pas relevé d'identité de coin pertinente. Ce type semble beaucoup plus rare que ne le laissent supposer les ouvrages généraux.*



**bgr\_354182.** Tétradrachme stéphanophore, 98-97 AC., 12, Syrie, Séleucie et Piérie, Séleucie, étalon aradien, (Ar, Ø 28,5 mm, 12 h, 11,37 g). (pd. th. 15,10 g, 4 drachmes ou 24 oboles).

A/ Même description.

R/  $\Sigma\text{ΕΛΕΥΚΕΩΝ} // \text{ΘΗΣΙΕΡΑΣ} // \text{ΚΑΙ} // \text{ΑΥΤΟΝΟΜΟΥ} // \text{ΒΙ} // (\Gamma)$ . (de Séleucie, la sainte et autonome). Foudre posé sur un trône avec une bandelette de chaque côté ; le tout dans une couronne.

Exemplaire sur un flan large, ovale et régulier, bien centré des deux côtés. Très beau portrait de Tyché. Joli revers bien venu à la frappe avec une usure superficielle. Belle patine de collection ancienne avec des reflets mordorés.

BMC. 19 var. - GC. 5887 var - HGCS. 9/1382.

RR. TTB+ ..... 850 €

*Poids très léger. Nous n'avons pas relevé d'identité de coin pertinente. Ce type semble beaucoup plus rare que ne le laissent supposer les ouvrages généraux.*

#### SYRIE - COELE-SYRIE - CHALCIS SOUS LE MONT LIBAN - (I<sup>e</sup> siècle avant J.-C.)



**bgr\_262516.** Unité, 73-72 AC., 240, Chalcis sous le mont Liban, Syrie, Coele-Syrie, (Ae, Ø 21 mm, 12 h, 5,96 g).

A/ *Anépigraphie*. Tête aurée et barbue de Zeus à droite. R/ *Anépigraphie*. Les Dioscures (Castor et Pollux) debout de face, vêtus militairement, tenant chacun une javeline longue. Exemplaire sur un flan ovale bien centré des deux côtés. Très beau portrait de Zeus. Revers inhabituel. Très jolie patine vert clair.

Laffaille 563 - Cop. 413 - GC. - - BMC. - - HGCS. 9/1439.

R. TTB ..... 110 €

Cet exemplaire provient du stock OGN (1998) et de la collection du Dr. Charles Haas. *Dénomination B. Sur cet exemplaire la date n'est pas lisible.*



**bgr\_300552.** Unité, 73-72 AC., 240, Chalcis sous le mont Liban, Syrie, Coele-Syrie, (Ae, Ø 20,5 mm, 11 h, 5,68 g).

A/ Même description. R/ *Anépigraphe*. AM[Σ]. Les Dioscures (Castor et Pollux) debout de face, vêtus militairement, tenant chacun une javeline longue.

Exemplaire sur un flan ovale bien centré des deux côtés. Très beau portrait de Zeus. Revers inhabituel, bien venu à la frappe de haut relief. Très jolie patine noire.

Laffaille 563 - Cop. 413 - GC. - - BMC. - - HGCS. 9/1439.

R. TTB+ .....175 €

Cet exemplaire provient de la vente Hirsch de septembre 1987. *Dénomination B.*



**bgr\_300554.** Unité, 63-62 AC., 2, Chalcis sous le mont Liban, Syrie, Coele-Syrie, (Ae, Ø 22,5 mm, 12 h, 7,50 g).

A/ *Anépigraphe*. Tête aurée et barbue de Zeus à droite, les cheveux longs. R/ *Anépigraphe*. (ITTOAEMAIOY/ TETPAPEHΣ/ (NE)/ A/P. (Ptolémée tétrarque). Aigle, les ailes déployées volant à droite, tenant une couronne dans son bec.

Exemplaire sur un flan large, bien centré des deux côtés. Très beau portrait de Zeus. Revers inhabituel. Belle patine vert foncé, légèrement granuleuse. Laffaille - Cop. - - GC. 5896 - BMC. 2 - HGCS. 9/1441.

RR. TTB+ .....350 €

Cet exemplaire provient de la vente Münzen un Medaillen Deutschland de mai 2007. *Dénomination B.*



**bgr\_300553.** Unité, 63-62 AC., 2, Chalcis sous le mont Liban, Syrie, Coele-Syrie, (Ae, Ø 18,5 mm, 12 h, 5,72 g).

A/ *Anépigraphe*. Tête aurée et barbue de Zeus à droite.

R/ *Anépigraphe*. (ITTOAEMAIOY/ TETPAPEHΣ/ KAI APXEIP/ AB. (Ptolémée tétrarque et grand prêtre/ an 2). Les Dioscures (Castor et Pollux) debout de face, vêtus militairement, tenant chacun une javeline longue.

Exemplaire sur un petit flan épais, bien centré des deux côtés. Belle tête de Zeus. Jolie représentation du revers. Belle patine vert foncé.

Laffaille 563 - Cop. 413 - GC. 5897 - BMC. 3 - HGCS. 9/1440.

R. TTB+ .....195 €

Cet exemplaire a été acquis en 1991. *Dénomination B.* Seule année de frappe.

## SYRIE - ROYAUME SÉLÉUCIDE - SÉLÉUCUS I<sup>er</sup> NICATOR - (323-280 avant J.-C.)

*Monnayage au nom et au type de Séleucus - Roi - (305-280 avant J.-C.).*



**bgr\_322825.** Tétradrachme, c. 300 AC., Séleucie de Piérie, Syrie, étalon attique, (Ar, Ø 28 mm, 8 h, 16,87 g). (pd. th. 17,28 g. 4 drachmes ou 24 oboles).

A/ *Anépigraphe*. Tête imberbe d'Héraklès à droite, coiffée de la léonté, nouée sous le cou ; grénétis circulaire perlé.

R/ ΒΑΣΙΛΕΩΣ/ ΣΕΛΕΥΚΟΥ/ ΚΡ. (du roi Séleucus). Zeus nicéphore trônant à gauche sur un siège avec dossier, nu jusqu'à la ceinture, tenant une petite Niké de la main droite qui le couronne et un long sceptre bouleté de la main gauche ; dans le champ à gauche un monogramme et deux lettres grecques sous le trône ; grénétis circulaire perlé.

Exemplaire sur un flan large et épais, bien centré des deux côtés avec les grénétis visibles. Revers à l'usure régulière.

Jolie patine de collection ancienne avec des reflets dorés.

HGCS. 9/16 d - Spaer 33 - Gölner 2/2886 var. - WSM. 890 pl. 37/11 - CSE. 401 - SC. 29/1b - Cop. 32 - BMC. 23 - Gölner 2/2743.

R. TTB+ /TTB+ .....650 €

Même coin que l'exemplaire de New York (coll. Newell), *Le Rider, Antioche de Syrie sous les Séleucides, Paris, 1999, p. 15, n° 4, pl. 1, n° 13.*

## SYRIE - ROYAUME SÉLÉUCIDE - ANTIOCHUS II THÉOS - (261-246 avant J.-C.)



**bgr\_287660.** Demi-unité, c. 261-246 AC., Tralles, Lydie, étalon attique, 3<sup>e</sup> ém., (Ae, Ø 18,5 mm, 12 h, 3,39 g). (pd. th. 4,32 g. 1/8 obole).

A/ *Anépigraphe*. Tête aurée d'Antiochus sous les traits d'Apollon, les cheveux longs tombant sur la nuque.

R/ ΒΑΣΙΛΕΩΣ/ ANTIOXΟΥ/ (ΟΨ) - (HPA). Triépied delphien ; au-dessous, une ancre couchée à droite.

Exemplaire sur un petit flan ovale et irrégulier, bien centré des deux côtés. Très beau portrait d'Apollon légèrement stylisé. Très joli revers de syle fin. Magnifique patine vert olive foncé lissée.

BMC. - - WSM. 1414 pl. LVII/21 - CSE. - - GC. 6891 var. - SC. 538 - HGCS. 9/253 b.

R. TTB+ /SUP. ....175 €

Cet exemplaire provient de la vente Müller (Solingen) de mai 1989. *Portrait très particulier. Ce type était donné à l'atelier de Sardes par Newell (WSM. 1414, pl. LVII/21).*

**SYRIE - ROYAUME  
SÉLÉUCIDE - SÉLÉUCUS II  
CALLINIKOS - (246-226 avant J.-C.)**



**bgr\_287656.** Unité, c. 244 AC., Antioche Syrie, (Ae, Ø 19 mm, 12 h, 9,29 g). (pd. th. 8,64 g).

A/ **anépigraphé.** Tête d'Athéna à droite coiffée du casque corinthien à cimier. R/ [BAΣIAEΩΣ]/ΣEΛEYKOY. (du roi Séleucus). Niké drapée debout à gauche, tenant une palme de la main gauche et couronnant de la main droite le nom du roi ; devant une ancre renversée.

Exemplaire sur un petit flan très épais, bien centré des deux côtés. Frappe molle au droit. Très joli revers de style fin bien venu à la frappe. Très jolie patine vert foncé.

WSM. 1016 - GC. 6853 - HGCS. 9/322 - SC. 692.

R. TTB/SUP. ....145 €  
Cet exemplaire provient du stock CGB en 1992. Poids lourd.

**SYRIE - ROYAUME  
SÉLÉUCIDE - SÉLÉUCUS III  
CERAUNOS - (226-223 avant J.-C.)**



**bgr\_287663.** demi-unité, c. 225 AC., Antioche, Syrie, étalon attique réduit, (Ae, Ø 16 mm, 2 h, 2,99 g). (pd. th. 4,20 g, 4 drachmes ou 24 oboles).

A/ **Anépigraphé.** Buste diadémé et drapé d'Artémis à droite, l'arc et le carquois sur l'épaule. R/ BAΣIAEΩΣ/ΣEAE-YKOY/A. Apollon, nu assis à gauche sur l'omphalos, appuyé sur son arc de la main droite et tenant une flèche de la main gauche ; de chaque côté, un monogramme.

Exemplaire sur un petit flan, bien centré, mais court sur les légendes et les monogrammes au revers. Joli droit. Frappe un peu brouillée au revers. Jolie patine vert clair. WSM.- - CSE.- - SC. 922 - GC. 6929 - Spaer- - HGCS. 9/421 /7a.

R. TTB+ .....125 €  
Sur cet exemplaire, les monogrammes ne sont pas visibles.

**SYRIE - ROYAUME  
SÉLÉUCIDE - ANTIOCHUS III LE  
GRAND - (223-187 avant J.-C.)**



**bgr\_287665.** Demi-unité, c. 223-187 AC., Antioche, Syrie, étalon attique réduit, 3<sup>e</sup> ém., (Ae, Ø 13,5 mm, 1 h, 2,69 g). (pd. th. 4,20 g).

A/ **Anépigraphé.** Tête laurée d'Antiochus sous les traits

d'Apollon, les cheveux longs. R/ BAΣIAEΩΣ// AN-TI-OXOY. (du roi Antiochus). Apollon assis à gauche sur l'omphalos, tenant une flèche, de la main droite et s'appuyant de la main gauche sur son arc.

Exemplaire sur un tout petit flan étroit, court sur la légende à l'usure importante, mais identifiable. Joli revers. Patine marron foncé. BMC.- - WSM.- - CSE.- - GC.- - SC. 1049 -1050 - HGCS. 9/519.

TTB .....75 €  
Cet exemplaire provient du stock CGB en 1992. Poids très léger.



**bgr\_287667.** Quart d'unité, c. 223-187 AC., Atelier incertain, Syrie, étalon attique réduit, 3<sup>e</sup> ém., (Ae, Ø 11,5 mm, 1 h, 1,19 g). (pd. th. 2,10 g).

A/ **Anépigraphé.** Tête laurée d'Antiochus sous les traits d'Apollon à droite. R/ BAΣIAEΩΣ// [ANTIOXOY]. (du roi Antiochus). Éléphant passant à droite. Exemplaire sur un tout petit flan, très épais décentré des deux côtés, mais lisible et identifiable. Patine vert clair. BMC.- - WSM.- - CSE.- - GC.- - SC. 1088 - HGCS. 9/523.

RR. TTB .....125 €  
Poids très léger.



**bgr\_287666.** Quart d'unité, c. 223-187 AC., Antioche, Syrie, étalon attique réduit, 3<sup>e</sup> ém., (Ae, Ø 11,5 mm, 1 h, 1,93 g). (pd. th. 2,10 g).

A/ **Anépigraphé.** Tête laurée d'Antiochus sous les traits d'Apollon à droite, les cheveux courts tirés en arrière. R/ BAΣIAEΩΣ// ANT-IOXOY/ (ΔEΛ). (du roi Antiochus). Apollon nu debout à gauche, tenant une flèche, de la main droite et s'appuyant de la main gauche sur son arc.

Exemplaire sur un tout petit flan, épais court sur la légende. Très beau portrait particulier, décentré sur le bas du visage. Beau revers. Jolie patine vert olive clair. BMC.- - WSM.- - CSE.- - GC.- - SC. 1064 -1050 - HGCS. 9/562 b (R2).

RRR. TTB+ .....145 €  
Poids très léger.



300552



**SYRIE - ROYAUME  
SÉLEUCIDE - SÉLEUCUS IV  
PHILOPATOR - (187-175 avant J.-C.)**



**bgr\_368559.** Demi-unité, c. 187-175 AC., Antioche, Syrie, Séleucie et Piérie, (Ae, Ø 17,5 mm, 12 h, 4,99 g). A/ Buste voilé de Laodike IV à droite; monogramme derrière la tête; grénétis circulaire. R/ ΒΑΣΙΛΕΩΣ/ΣΕΛΕΥΚΟΥ/ΔΙ. (du roi Séleucus). Tête d'éléphant à gauche; au-dessous, une proue de navire à gauche.

Exemplaire sur un petit flan épais, décentré des deux côtés. Beau portrait de Laodike. Revers inhabituel. Patine marron. Laffaille.- GC.- - CSE.- - SMA.- - SC. 1332 - Spaer-HGCS. 9/592 - BMC.-.

R. TTB .....145 €  
Dénomination C, serratus (dentelé). Trou de centrage de chaque côté.

**SYRIE - ROYAUME  
SÉLEUCIDE - ANTIOCHUS IV  
ÉPIPHANES - (175-164 avant J.-C.)**



**bgr\_287679.** Dichalque, c. 173-172 AC., Séleucie du Tigre, Babylonie, étalon attique, (Ae, Ø 19,5 mm, 12 h, 7,43 g). (pd. th. 8,20 g, 1/2 chalque). A/ Tête radiée et diadémée d'Antiochus IV à droite, entourée de la stemma; marque de valeur derrière la tête. R/ ΒΑΣΙΛΕΩΣ/ΑΝΤΙΟΧΟΥ. (du roi Antiochus). Tyché assise à gauche sur un siège avec dossier, coiffée de la polos et drapée, tenant une Niké de la main droite tendue, couronnant le nom d'Antiochus; un oiseau à ses pieds.

Exemplaire sur un petit flan très épais et biseauté de tranche. Portrait légèrement stylisé, avec la stemma visible. Revers de frappe un peu brouillée. Patine marron.

CSE.- - SMA.- - B.- - Spaer 1137 - BMC.- - GC. 6989 - MP.- - SC. 1509 - HGCS. 9/637 (R2).

RR. TTB .....125 €  
Cet exemplaire a été acquis en 1984. Un des rares bronzes avec indication de valeur.



**bgr\_287686.** Chalque, c. 173-164 AC., Atelier incertain, Syrie, étalon attique réduit, (Ae, Ø 15,5 mm, 5 h, 2,62 g). (pd. th. 4,20 g, 1/2 chalque). A/ Anépigraphie. Tête radiée et diadémée d'Antiochus

IV à droite, entourée de la stemma.

R/ [Β]ΑΣΙ[ΛΕΩΣ]/ΑΝ-ΤΙΟΧΟΥ/ΘΕΟΥ/ΕΥΕΡΓΕ-ΤΟΥ. (du roi Antiochus divin glorieux). Apollon nu debout à droite, tirant une flèche de son carquois de la main droite et tenant son arc de la main gauche; sous le titre théos, une ancre renversée.

Exemplaire sur un petit flan, court sur la légende au revers, décentré sur le portrait au droit avec une usure importante. Très joli revers de style fin. Belle patine vert olive. CSE.- - SMA.- - B.- - Spaer 997 - BMC.- - GC.- - MP.- - SC. 1436 - HGCS. 9/687 c (R2) - Rouvier, JIAN, III, p. 267, n°445.

RR. TTB / SUP .....145 €  
Cet exemplaire provient du stock CGB en 1994. Ce type avec une ancre et un A à l'exergue non visible sur cet exemplaire proviendrait d'un atelier de Syrie.



**bgr\_287695.** Dichalque, c. 173/172-168 AC., Aké-Ptolémaïs, Phénicie, étalon attique réduit, (Ae, Ø 19 mm, 12 h, 5,63 g). (pd. th. 8,40 g, 1/2 chalque).

A/ Anépigraphie. Tête radiée et diadémée d'Antiochus IV à droite, entourée d'un grénétis circulaire. R/ ΒΑΣΙΛΕΩΣ/ΑΝΤΙΟΧΟΥ/ΙΙΑ. (du roi Antiochus). Niké dans un char galopant à gauche; monogramme sous les chevaux. Exemplaire sur un flan épais à tranche biseauté, décentré au droit avec une usure très importante, bien centré au revers, bien venu à la frappe. Patine marron.

CSE. 786 - SMA.- - B. 556 - Spaer 1141 - BMC.- - GC.- - MP.- - SC. 1484 /2 - HGCS. 9/669.

R. TB+ / TTB .....125 €  
Cet exemplaire a été acquis en septembre 1994. Ce monnayage est pratiquement municipal. L'attribution à Aké (Antioche de Ptolémaïs) repose sur une communication d'A. Spaer au 8<sup>e</sup> Congrès International de Numismatique, p. 139.



**bgr\_287701.** Chalque, c. 173/172-168 AC., Antioche, Syrie, étalon attique réduit, (Ae, Ø 16 mm, 12 h, 2,69 g). (pd. th. 4,20 g, 1/2 chalque).

A/ Anépigraphie. Tête voilée et drapée de la reine Laodice, un sceptre bouté derrière le buste. R/ ΒΑΣΙΛΕΩΣ/ΑΝΤΙΟΧΟΥ. (du roi Antiochus). Tête d'éléphant à gauche avec sa trompe.

Exemplaire sur un flan large, échancré à 11 heures au droit avec une usure prononcée, mais parfaitement lisible et identifiable. Joli revers. Patine vert foncé. CSE.- - SMA.- - B.- - Spaer - BMC.- - GC.- - MP.- - SC. 1407 - HGCS. 9/684.

R. TB+ / TTB .....125 €  
Nous ne notons pas la présence de marques ou de monogrammes visibles sur cet exemplaire.



**bgr\_287698.** Chalque, c. 173/172-168 AC., Antioche, Syrie, étalon attique réduit, (Ar, Ø 15,5 mm, 12 h, 4,42 g). (pd. th. 4,20 g, 1/2 chalque).

A/ Même description. R/ Même description.

Exemplaire sur un petit flan épais à l'usure importante, mais lisible et identifiable. Beau portrait de la reine. Revers inhabituel. Patine verte légèrement granuleuse.

CSE.- - SMA.- - B.- - Spaer.- - BMC.- - GC.- - MP.- - SC. 1407 - HGCS. 9/684.

R. TB+ /TTB+.....110 €

Cet exemplaire provient de la vente Hirsch de septembre 1987. L'attribution à l'atelier d'Antioche semble vérifiée bien que nous connaissions plusieurs cas d'imitation pour des ateliers locaux.



**bgr\_285934.** Tétradrachme, c. 168-164 AC., Aké-Ptolémaïs, Phénicie, étalon attique léger, (Ar, Ø 31,5 mm, 12 h, 16,88 g). (pd. th. 17,00 g, 4 drachmes ou 24 oboles).

A/ Anépigraphé. Tête d'Antiochus IV diadémée à droite entourée de la stemma ; monogramme AB derrière la tête.

R/ ΒΑΣΙΛΕΩΣ/ ΑΝΤΙΟΧΟΥ - ΘΕΟΥ/ ΕΠΙΦΑΝΟΥΣ/ ΝΙΚΗΦΟΡΟΥ// (ΑΓ). (Du roi Antiochus divin glorieux victorieux). Zeus Olympios nicéphore assis à gauche sur un trône avec dossier, nu jusqu'à la ceinture, tenant de la main droite une Niké et de la gauche un sceptre long ; à l'exergue, un monogramme ; dans le champ à gauche, une palme.

Exemplaire sur un flan très large, ovale, parfaitement centré des deux côtés. Très beau portrait de haut relief et de joli style, mais de frappe un peu molle. Revers de style exceptionnel bien venu à la frappe avec une usure superficielle. Une jolie patine superficielle recouvre l'exemplaire avec des reflets dorés.

CSE. 779 - SMA.- - B.- - Spaer.- - Le Rider.- - BMC.- - SC. 1476 - HGCS. 9/620 c - Harold B. Mattingly, The Ma'aret en Nu'man Hoard 1980, Essays in Honour of Robert Carson and Kenneth Jenkins, Londres 1993, p. 72, n° 109 (A/ 5).

RR. TTB+ .....650 €

Cet exemplaire provient de la vente Weil de juin 2004. Semble de même coin de droit que l'exemplaire du trésor de Ma'aret en-Nu'man n° 109 (A/5).



**bgr\_267436.** Tétradrachme, c. 168 AC., Antioche, Syrie, étalon attique réduit, (Ar, Ø 29 mm, 12 h, 16,73 g). (pd. th. 17,00 g, 4 drachmes ou 24 oboles).

A/ Anépigraphé. Tête barbu et aurée de Zeus à droite entourée de la stemma.

R/ ΒΑΣΙΛΕΩΣ/ ΑΝΤΙΟΧΟΥ - ΘΕΟΥ/ ΕΠΙΦΑΝΟΥΣ// ΝΙΚΗΦΟΡΟΥ. (Du roi Antiochus divin glorieux victorieux). Zeus Olympios nicéphore assis à gauche sur un siège sans dossier, nu jusqu'à la ceinture, tenant de la main droite une Niké et de la gauche un sceptre long.

Exemplaire sur un flan large et ovale, bien centré des deux côtés, complet au revers. Très beau portrait à l'usure régulière. Joli revers. Patine grise superficielle.

A été nettoyé anciennement.

CSE. 107 pl. 6 - SMA.- - B. 544 pl. IV - Jameson 1700 - Le Rider 259 -265, pl. 23/11 - BMC. 22 - SC. 2/1399 - HGCS. 9/621 - P. 2963.

RRR. SUP /TTB+.....4800 €

Cet exemplaire provient de la vente Rauch, 12 septembre 2006, n° 310 (pièce de couverture) et de MONNAIES 51, n° 259. Même coin de droit que l'exemplaire de la collection Jameson, p. 411, n° 1700, pl. LXXXV et que l'exemplaire du trésor de Susiane de 1965 (IGCH. 1806), cf. RN. 1966, p. 115, n° 32, pl. V.

### SYRIE - ROYAUME SÉLÉUCIDE - DÉMÉTRIUS I<sup>er</sup> SOTER - (162-150 avant J.-C.)



**bgr\_352673.** Drachme, c. 158-150 AC., Ecbatane, Médie, étalon attique réduit, (Ar, Ø 16,5 mm, 12 h, 3,82 g). (pd. th. 4,20 g, 6 oboles).

A/ Anépigraphé. Tête diadémée de Démétrius I<sup>er</sup> à droite.

R/[B]ΑΣΙΛΕΩΣ/ ΔΗΜΗΤΡΙΟΥ/ ΣΟΤΗΡΟΥ. (Roi Démétrius sauveur). Apollon nu assis à gauche sur l'omphalos, tenant une flèche de la main droite et appuyé sur son arc de la main gauche ; dans le champ à gauche, branche.

Exemplaire sur un petit flan épais, bien centré des deux côtés. Magnifique portrait de haut relief, bien venu à la frappe. Revers légèrement stylisé, de haut relief. Jolie patine de collection avec des reflets dorés.

SMA. - CSE. 1249 - Spaer 1382 - BMC.- - B.- - G. Le Rider, Suse sous les Séleucides et les Parthes, Paris 1965, p. 335, 3.

R. SUP .....650 €

Cet exemplaire provient de MONNAIES 31, n° 81 et de la collection d'Élisabeth. Portrait particulier. Même coin de droit que l'exemplaire de la collection Spaer (n° 1382, pl. 90).



**bgr\_322920.** Tétradrachme, c. 155-154 AC., 158, Antioche, Syrie, Séleucie et Piérie, étalon attique réduit, (Ar, Ø 30,5 mm, 12 h, 15,33 g). (pd. th. 16,80 g, 4 drachmes ou 24 oboles).

A/ *Anépigraphe*. Tête diadémée de Démétrius I<sup>er</sup> à droite entourée de la stemma. R/ ΒΑΣΙΛΕΩΣ ΔΗΜΗΤΡΙΟΥ ΤΥΧΗ (PIA) (HP) HNP. Tyche, drapée assise à gauche sur un trône, tenant de la main droite un sceptre et de la gauche une corne d'abondance ; le pied du siège est formé par une Niké.

Exemplaire sur un flan ovale, très large, centré des deux côtés à l'usure importante, mais parfaitement lisible et identifiable. Patine grise de collection ancienne. SMA. 104 - CSE. - Spaer - BMC. - B. - HGCS. 9/798 - SC. 2/1641/3.

R. TTB ..... 250 €  
*Poids léger. Exemplaire avec un monogramme particulier. Petite contremarque ou défaut devant la bouche de Démétrius I<sup>er</sup>.*



**bgr\_354409.** Tétradrachme, 162 - 155/154 AC., Antioche, Syrie, étalon attique réduit, (Ar, Ø 28,5 mm, 12 h, 16,80 g). (pd. th. 17,00 g, 4 drachmes ou 24 oboles).

A/ *Anépigraphe*. Tête diadémée de Démétrius I<sup>er</sup> à droite entourée d'une couronne fermée.

R/ ΒΑΣΙΛΕΩΣ ΔΗΜΗΤΡΙΟΥ (MYT). (du roi Démétrios). Tyche nue jusqu'à la ceinture, drapée assise à gauche sur un trône orné de deux tritons ailés opposés, tenant de la main droite un sceptre court et de la main gauche une corne d'abondance ; dans le champ à gauche, un monogramme.

Exemplaire sur un flan large, bien centré des deux côtés. Revers à l'usure régulière. Patine de collection ancienne avec des reflets mordorés.

SMA. - CSE. - Spaer - BMC. - GC. - HGCS. 9/- - SC. 2/796 - Arthur Houghton, The Antioch Project, Mnemata : Papers in Memory of Nancy M. Waggoner, New York, 1991, p.73-97.

RR. TTB ..... 420 €



**bgr\_349676.** Dichalque, c. 154-153 AC., 159, Tyr, Phénicie, (Ae, Ø 20,5 mm, 12 h, 6,88 g).

A/ *Anépigraphe*. Tête diadémée de Démétrius I<sup>er</sup> à droite. R/ ΒΑΣΙΛΕΩΣ ΔΗΜΗΤΡΙΟΥ ΤΥΧΗ (PIA) (HP) HNP. (du roi Démétrius/ de Tyr an 158). Poupe galère à gauche avec l'acrostolium et le gouvernail ; grénets circulaires.

Exemplaire sur un flan bien centré à l'usure régulière, parfaitement lisible et identifiable. Joli revers de style fin et de haut relief. B. - CSE. 738 - Spaer 1326 - GC. 7021 - BMC. 45 - SC. 1671 - HGCS. 9/830.

R. TTB/TTB+ ..... 150 €  
*Poids léger. Nous sommes en présence d'un monnayage quasi-autonome.*



**bgr\_287715.** Drachme, c. 151-150 AC., 161, Antioche, Syrie, étalon attique réduit, (Ar, Ø 17,5 mm, 12 h, 3,87 g). (pd. th. 4,20 g, 6 oboles).

A/ Même description. R/ ΒΑΣΙΛΕΩΣ ΔΗΜΗΤΡΙΟΥ ΤΥΧΗ (PIA) (HP) HNP. (du roi Démétrius très grand). Corne d'abondance placée verticalement à droite ; deux monogrammes dans le champ à droite.

Exemplaire de qualité exceptionnelle sur un flan large et irrégulier pour ce type. Très beau portrait avec une rayure sur la joue. Joli revers finement détaillé. Magnifique patine de collection ancienne. SMA. 133 var. - CSE. 167 - Spaer - BMC. - B. - SC. 1642/4c (1 ex.) - HGCS. 9/806.

R. SUP ..... 420 €  
 Cet exemplaire provient de la vente Hirsch de février 1988. Les deux monogrammes sont placés verticalement. Nous n'avons pas relevé de liaison de coin pertinente.

### SYRIE - ROYAUME SÉLEUCIDE - ALEXANDRE I<sup>er</sup> BALAS - (150-145 avant J.-C.)



**bgr\_287719.** Drachme, c. 151-149 AC., Antioche, Syrie, étalon attique réduit, (Ar, Ø 17,5 mm, 12 h, 4,15 g). (pd. th. 4,20 g, 6 oboles).

A/ *Anépigraphe*. Tête diadémée d'Alexandre I<sup>er</sup> à droite ; grénets circulaires.

R/ ΒΑΣΙΛΕΩΣ ΑΛΕΞΑΝΔΡΟΥ ΘΕΟΠΙΑΤΟΡΟΣ ΕΥΕΡΓΕΤΟΥ (HT). (du roi Alexandre divin évergète). Apollon nu assis à gauche sur l'omphalos, appuyé de la main droite sur son arc et tenant une flèche de la main gauche.

Exemplaire sur un petit flan ovale et irrégulier. Très



beau portrait d'Alexandre I<sup>er</sup>, légèrement décentré. Joli revers de style fin, un peu court sur la légende. Belle patine de collection ancienne avec des reflets mordorés. SMA.- - BMC.- - Spaer 1401 - CSE.- - B.- - HGCS. 9/887 a - SC. 2/1785 /1j.

**RR. SUP** .....420 €  
**Poids léger. La marque à l'exergue du revers est peu visible.**



**bgr 287720.** Hemidrachme, c. 151-149 AC., Antioche, Syrie, étalon attique réduit, (Ar, Ø 13,5 mm, 12 h, 1,92 g). (pd. th. 2,10 g, 6 oboles).

A/ *Anépigraphé*. Tête radiée d'Alexandre I<sup>er</sup> à droite ; grènetis circulaire. R/ ΒΑΣΙΛΕΩΣ// ΑΛΕΞ-ΑΝ-ΔΡΟΥ// (ΙΑΔ). (du roi Alexandre). Apollon nu debout à gauche appuyé de la main droite sur son arc et tenant une flèche de la main gauche.

Exemplaire sur un petit flan ovale et irrégulier. Très beau portrait d'Alexandre I<sup>er</sup>, légèrement décentré. Joli revers de style fin, à l'usure régulière. Patine grise superficielle. SMA.- - BMC.- - Spaer 1412 - CSE.- - B.- - HGCS. 9/891 (R2) - SC. 2/1786 /5d - GC. 7036.

**RRR. TTB+ /TTB** .....450 €  
**Poids léger. Ce type non daté, avec ces monogrammes correspond aux tétradrachmes de la première période entre 151 et 149 avant J.-C.**



**bgr 287723.** Dichalque, c. 151-149 AC., Atelier incertain, Syrie du Nord, étalon attique réduit, (Ae, Ø 17 mm, 12 h, 7,26 g). (pd. th. 8,20 g, chalques).

A/ *Anépigraphé*. Tête diadémée d'Alexandre I<sup>er</sup> à droite. R/ ΒΑΣΙΛΕΩΣ// ΑΛΕΞΑΝΔΡΟΥ. (du roi Alexandre). Apollon nu assis à gauche sur l'omphalos, appuyé de la main droite sur son arc et tenant une flèche de la main gauche.

Exemplaire sur un petit flan épais et irrégulier. Beau portrait d'Alexandre I<sup>er</sup>. Joli revers. Belle patine vert foncé. SMA.- - BMC. 34 - Spaer 1498 - CSE.- - B. 825 - HGCS. 9/908 (R2) - SC. 2/1817.

**RR. TTB** .....195 €  
**Poids léger. Aucun monogramme dans le champ.**



**bgr 273353.** Drachme, c. 150-145 AC., Antioche, Syrie, étalon attique réduit, (Ar, Ø 17 mm, 4 h, 4,02 g). (pd. th. 4,20 g, 6 oboles).

A/ Même description. R/ ΒΑΣΙΛΕΩΣ// ΑΛΕΞΑΝΔΡΟΥ// ΘΕΟΠΑΤΟΡΟΣ// ΕΥΕΡΓΕΤΟΥ. (Roi Alexandre divin évergète). Apollon nu assis à gauche sur l'omphalos, appuyé de la main droite sur son arc et tenant une flèche de la main gauche.

Exemplaire sur un petit flan, légèrement décentré au revers sur l'exergue. Beau portrait d'Alexandre

I<sup>er</sup>. Frappe un peu molle au revers. Jolie patine grise superficielle. SMA.- - BMC.- - Spaer- - CSE.- - B.- - HGCS. 9/887 a - SC. 2/1785 /1.

**RR. TTB** .....125 €  
**La marque à l'exergue du revers n'est pas visible.**



**bgr 232550.** Drachme, c. 150-145 AC., Antioche, Syrie, étalon attique réduit, (Ar, Ø 16 mm, 12 h, 3,91 g). (pd. th. 4,20 g, 6 oboles).

A/ Même description. R/ [ΒΑΣΙΛΕΩΣ// ΑΛΕΞΑΝΔΡΟΥ// ΘΕΟΠΑΤΟΡΟΣ// ΕΥΕΡΓΕΤΟΥ] Θ. (Roi Alexandre divin évergète). Apollon nu assis à gauche sur l'omphalos, appuyé de la main droite sur son arc et tenant une flèche de la main gauche.

Exemplaire sur un petit flan, bien centré des deux côtés. Patine gris foncé, légèrement piquée.

SMA. 186 - BMC. 21 - Spaer- - CSE.- - B. 805.

**RR. TTB** .....110 €  
**La marque à l'exergue du revers est peu visible.**



**bgr 352674.** Drachme, c. 150-145 AC., Antioche, Syrie, étalon attique réduit, (Ar, Ø 18,5 mm, 12 h, 4,17 g). (pd. th. 4,20 g, 6 oboles).

A/ Même description. R/ [ΒΑΣΙΛΕΩΣ// ΑΛΕΞΑΝΔΡΟΥ// ΘΕΟΠΑΤΟΡΟΣ// ΕΥΕΡΓΕΤΟΥ] Θ. (Roi Alexandre divin évergète). Apollon nu assis à gauche sur l'omphalos, appuyé de la main droite sur son arc et tenant une flèche de la main gauche.

État de conservation exceptionnel pour ce type monétaire sur un flan très large, ovale et irrégulier. Très beau portrait. Revers de style très fin. Magnifique patine de médaillier avec des reflets irisés et mordorés. SMA. 186 - BMC.- - Spaer- - CSE.- - B.-.

**RR. SPL** .....750 €

Cet exemplaire provient de MONNAIES 31, n° 82 et de la collection d'Élisabeth. Exemplaire d'un style extraordinaire.



352674



**bgr\_287727.** Dichalque, c. 150-145 AC., Antioche, Syrie, étalon attique réduit, (Ae, Ø 19 mm, 2 h, 6,24 g). (pd. th. 8,20 g, 2 chalques).

A/ Anépigraphie. Tête casquée d'Alexandre I<sup>er</sup> à droite, coiffé du casque béotien. R/ ΑΛΕΞΑΝΔΡΟΥ/ ΒΑΣΙΛΕΩΣ. (du roi Alexandre). Niké drapée debout à gauche, couronnant le nom d'Alexandre de la main droite tendue et tenant une palme de la main gauche ; dans le champ à gauche, un épi. Exemplaire sur un flan bien centré des deux côtés. Droit inhabituel. Usure plus importante au revers. Patine marron foncé. CSE.- - BMC.- - Spaer.- - SC. 1790 - HGCS. 9/899 (R2).

R. TTB/ TB+ .....125 €

Cet exemplaire provient du stock CGB en 1992. *Type tout à fait inhabituel pour Démétrius I<sup>er</sup> avec une tête casquée. Sur cet exemplaire, le ou les monogrammes ne sont pas visibles.*



**bgr\_273354.** Dilepton, c. 149-147 AC., 164, Antioche, Syrie, étalon attique réduit, (Ae, Ø 18 mm, 12 h, 5,44 g). (pd. th. 8,40 g, 2 lepta).

A/ Même description. R/ ΑΛΕΞΑΝΔΡΟΥ/ ΒΑΣΙΛΕΩΣ. (du roi Alexandre). Niké drapée debout à gauche, couronnant le nom d'Alexandre de la main droite tendue et tenant une palme de la main gauche. Exemplaire sur un petit flan, bien centré des deux côtés. CSE.- - BMC.- - Spaer.- - SC. 1790 - HGCS. 9/899 (R2).

R. TB+ .....75 €

*Type tout à fait inhabituel pour Démétrius I<sup>er</sup> avec une tête casquée.*

**SYRIE - ROYAUME  
SÉLÉUCIDE - ANTIOCHUS VI  
DIONYSOS - (145-142 avant J.-C.)**



**bgr\_287736.** Chalque, c. 145-142 AC., Aké-Ptolémaïs, Phénicie, étalon attique réduit, (Ae, Ø 14,5 mm, 12 h, 2,83 g). (pd. th. 4,20 g, 6 oboles).

A/ Anépigraphie. Tête diadémée et radiée d'Antiochus VI à droite ; grénets circulaire perlé. R/ ΒΑΣΙΛΕΩΣ/ ANTIOXOY/ ΕΠΙΦΑΝΟΥΣ/ ΔΙΟΝΥΣΟΥ/ ΓΑ. (du roi Antiochus glorieux Dionysos). Cheval au pas à gauche. Exemplaire sur un petit flan bien centré des deux côtés. Joli revers de haut relief bien venu à la frappe et inhabituel. BMC.- - CSE. 252 - Spaer 1789 - SMA.- - B.- - HGCS. 9/1054 - SC. 2/2025.

RR. TTB .....145 €

Dénomination D. Serratus (dentelé). Pas de monogramme visible. L'attribution à Aké est possible.



**bgr\_287733.** Drachme, c. 144-142 AC., Antioche, Syrie, étalon attique réduit, (Ar, Ø 17 mm, 11 h, 3,75 g). (pd. th. 4,20 g, 6 oboles).

A/ Anépigraphie. Tête diadémée et radiée d'Antiochus VI à droite ; grénets circulaire.

R/ ΒΑΣΙΛΕΩΣ/ ANTIOXOY/ ΕΠΙΦΑΝΟΥΣ/ ΔΙΟΝ-ΥΣΟΥ/ (ΙΙΡ). (Du roi Antiochus glorieux Dionysos). Casque macédonien avec cornes de chèvre. Exemplaire sur un petit flan irrégulier, bien centré des deux côtés. Très beau portrait d'Antiochus VI. Joli revers inhabituel, bien venu à la frappe. Jolie patine de collection ancienne avec des reflets mordorés.

BMC.- CSE.- - Spaer.- - SMA. 259 - B.- - HGCS. 9/1037 (R2) - SC. 2/2003 b.

RRR. TTB+ / SUP .....650 €

*Avec le casque ce type est beaucoup plus rare.*



**bgr\_322919.** Drachme, 144-143 AC., -169, Antioche, Syrie, étalon attique réduit, (Ar, Ø 17,5 mm, 12 h, 4,133 g). (pd. th. 4,25 g, 6 oboles).

A/ Anépigraphie. Tête diadémée et radiée d'Antiochus VI à droite ; grénets circulaire perlé.

R/ ΒΑΣΙΛΕΩΣ/ ANTIOXOY/ ΕΠΙΦΑΝΟΥΣ/ ΔΙΟΝ-ΥΣΟΥ/ (ΗΑΡΥ)/ [Θ]ΕΡ ΣΤΑ. (du roi Antiochus glorieux Dionysos). Apollon assis à gauche sur l'omphalos, tenant une flèche de la main droite et appuyé sur son arc de la main gauche ; dans le champ à gauche, une grappe de raisin ; monogramme entre les jambes d'Apollon.

Exemplaire sur un petit flan ovale bien centré des deux côtés à l'usure importante, mais lisible et identifiable.

Patine grise superficielle. BMC.- - CSE.- - Spaer.- var. - SMA. 236 - B.- - HGCS. 9/1036 a - SC. 2/2002 /1d.

RR. TB+ .....150 €

*Sur cet exemplaire, l'année est bien visible. Cette drachme est fabriquée en l'an 169 pour l'atelier d'Antioche. Ce type est rare et nous devons notre connaissance à l'article de A. Houghton dans la revue Suisse de Numismatique (SNR. 71).*



287733

**SYRIE - ROYAUME  
SÉLÉUCIDE - ANTIOCHUS VII  
SIDETES - (138-129 avant J.-C.)**



**bgr\_353524.** Didrachme, 139-138 AC., 174, Tyr, Phénicie, étalon phénicien, (Ar, Ø 22 mm, 12 h, 6,94 g). (pd. th. 7,00 g, 2 drachmes ou 12 oboles).

A/ Anépigraphé. Buste imberbe, diadème et drapé d'Antiochus VII à droite. R/ ANTIOXOY ΒΑΣΙΛΕΩΣ/ A/PE/ TYP/ A(ΣY)/ ΔOP/ Φ. (du roi Antiochus/ Tyr, an 177). Aigle debout à gauche sur un gouvernail ; dans le champ une massue avec le monogramme de Tyr ; palme sur l'aile ; monogramme surmontant la date, derrière l'aigle ; lettre grecque entre les pattes de l'aigle ; grènetis circulaire perlé. Exemplaire sur un flan large, légèrement décentré des deux côtés. Revers bien venu à la frappe. Patine grise de collection ancienne avec des reflets dorés. CSE.- - Spaer- cf. 2032-2033 var. - B.- - BMC.- - Cop.- - HGCS. 9/1077 - SC. 2/2110 - GC. 7095 - E. T. Newell, The Seleucid Coinages of Tyre, a Supplement, ANSNNM 73, New York 1936, n° 123.

RR. SUP/TTB+.....550 €

*Malgré la rareté relative du type, nous n'avons pas relevé d'identité de coin pertinente.*



**bgr\_300451.** Unité, c. 139-129 AC., 175, Antioche, Syrie, étalon attique réduit, (Ae, Ø 18 mm, 12 h, 4,22 g). (pd. th. 8,64 g).

A/ Anépigraphé. Buste ailé d'Éros (Cupidon). R/ ΒΑΣΙΛΕΩΣ/ ANTIOXOY// EYEPETOTOY/. (Du roi Antiochus évergète). Coiffe d'Isis surmontée d'un astre à huit rais. Exemplaire sur un flan ovale et irrégulier, légèrement décentré au revers sur les légendes et la date. Très jolie patine verte. SMA.- - CSE.- - Spaer- - B.- - BMC.- - HGCS. 9/1087 - SC.- - GC. 7098.

R. TTB .....125 €

Cet exemplaire a été acquis en 1990. Poids très léger. Type tout à fait inhabituel, présenté parfois comme une dénomination B. Sur cet exemplaire la date sous la coiffe d'Isis n'est pas visible.



**bgr\_284315.** Tétradrachme, c. 138-129 AC.,

Antioche, Syrie, étalon attique réduit, (Ar, Ø 27 mm, 12 h, 16,18 g). (pd. th. 16,80 g).

A/ Anépigraphé. Tête diadémée d'Antiochus VII à droite, entourée de la stemma.

R/ ΒΑΣΙΛΕΩΣ/ ANTIOXOY// EYEP-ΓETOY/ ΔI/ A - AI. Athéna nicéphore debout à gauche, casquée et drapée, tenant une Niké de la main droite, une javeline et un bouclier de la main gauche ; dans le champ à gauche, un monogramme ; le tout dans une couronne de laurier. Exemplaire sur un flan ovale, bien centré des deux côtés avec la stemma visible au droit. Beau portrait bien venu à la frappe. Joli revers de style fin. Patine grise superficielle avec des reflets dorés. A été légèrement nettoyée.

SMA. 290 - CSE. 265 - Spaer 1864 - HGCS. 9/1068 - SC. 2/2144 /3 - Catharine C. Lorber, Arthur Houghton, Cappadocian Tetradrachms in the name of Antiochus VII, Londres 2006, NC. 166, p. 49-97, pl. 15-26.

R. SUP .....540 €

Cet exemplaire provient de la vente électronique CNG 217, n° 157. Poids léger. Atelier cappadocien. Tétradrachme posthume au nom d'Antiochus VII (138-129 avant J.-C.) frappé pour Ariarathes VII (116-101 avant J.-C.).



**bgr\_346538.** Tétradrachme, c. 138-129 AC., Antioche, Syrie, étalon attique réduit, (Ar, Ø 27,5 mm, 12 h, 16,30 g). (pd. th. 16,80 g, 4 drachmes ou 24 oboles).

A/ Même description.

R/ ΒΑΣΙΛΕΩΣ/ ANTIOXOY// EYEP-ΓETOY/ (ΔI/ A/ T-A. (Du roi Antiochus évergète). Athéna nicéphore debout à gauche, casquée et drapée, tenant une Niké de la main droite, une javeline et un bouclier de la main gauche ; dans le champ à gauche, un monogramme ; le tout dans une couronne de laurier.

Exemplaire sur un petit flan épais et irrégulier, court sur le stemma au droit. Portrait tout à fait inhabituel pour ce type de monnayage. Très joli revers de style fin où tous les détails sont visibles. Petite faiblesse de frappe sur la couronne. Jolie patine de collection ancienne avec des reflets dorés.

SMA. 296 - CSE.- - Spaer 1870 - B.- - BMC. 25 - HGCS. 9/- - SC. 2/2150 /1 - Arthur Houghton, The Antioch Project, Mnemata : Papers in Memory of Nancy M. Waggoner, New York, 1991, p. 73-97.

R. TTB+ /SUP.....650 €

Cet exemplaire provient de la vente d'Auch du 26 avril 1986, de MONNAIES 34, n° 282 et de e-MONNAIES 1, bgr\_346538. Mêmes coins que l'exemplaire de la collection Spaer (SNG Spaer, n° 1009, pl. 122). Ce type est maintenant classé dans les imitations cappadociennes d'Antiochus VII, frappées à titre posthume.





**bgr 313698.** Tétradrachme, c. 138-129 AC., Antioche, Syrie, étalon attique réduit, (Ar, Ø 29 mm, 11 h, 16,67 g). (pd. th. 16,80 g, 4 drachmes ou 24 oboles). A/ Même description.

R/ ΒΑΣΙΛΕΥΣ/ ANTIOXOY// ΕΥΕΡ-ΓΕΤΟΥ/ ΔΙ/ Α/ Α. (Du roi Antiochus évergète). Athéna nicéphore debout à gauche, casquée et drapée, tenant une Niké de la main droite, une javeline et un bouclier de la main gauche ; dans le champ à gauche, un monogramme ; le tout dans une couronne de laurier.

Exemplaire sur un flan large et ovale, centré des deux côtés. Très beau portrait d'Antiochus VII. Frappe un peu molle au revers avec une usure régulière. Jolie patine grise superficielle avec des reflets dorés.

SMA. 298 - CSE. - - Spaer 1872 - B. 1156 - BMC. 24 - HGCS. 9/1067 d - SC. 2/2061.

R. TTB+ / TTB. .... 380 €

Cet exemplaire provient de MONNAIES 53, n° 110. Exemplaire où la stemma n'est pas visible.



**bgr 300450.** Tétradrachme, c. 138-129 AC., Atelier incertain, Cappadoce, étalon attique réduit, (Ar, Ø 29 mm, 12 h, 16,50 g). (pd. th. 16,80 g, 4 drachmes ou 24 oboles).

A/ Même description.

R/ ΒΑΣΙΛΕΥΣ/ ANTIOXOY// ΕΥΕΡ-ΓΕΤΟΥ/ (ΔΙ/ Α/ Τ-Α. (Du roi Antiochus évergète). Athéna nicéphore debout à gauche, casquée et drapée, tenant une Niké de la main droite, une javeline et un bouclier de la main gauche ; dans le champ à gauche, un monogramme ; le tout dans une couronne de laurier. Exemplaire frappé sur un flan large, bien centré des deux côtés. Beau portrait complet entouré de la stemma. Joli revers de style fin. Patine de médaillier avec des reflets mordorés et bleutés irisés.

SMA. 297 - CSE. - - Spaer 1871 - B. 1153 - BMC. 25 - GC. 7092 - SC. 2/2150 /1 - HGCS. 9/1069 - Catharine C. Lorber, Arthur Houghton, Cappadocian Tetradrachms in the name of Antiochus VII, Londres 2006, NC. 166, p. 49-97, pl. 15-26.

RR. TTB+ ..... 650 €

Cet exemplaire provient de la vente de Weil en juin 2004. Ce tétradrachme appartient à la troisième série de l'étude Lorber/Houghton avec un total de 63 coins de droit pour 105 tétradrachmes. Notre type est très proche du coin de droit (A3) avec deux exemplaires.



**bgr 352977.** Tétradrachme, c. 138-129 AC., Tarse, Cilicie, étalon attique réduit, (Ar, Ø 29,5 mm, 11 h, 16,99 g). (pd. th. 16,80 g, 4 drachmes ou 24 oboles).

A/ Même description.

R/ ΒΑΣΙΛΕΥΣ/ ANTIOXOY// ΕΥΕΡ-ΓΕΤΟΥ/ (NE)/ Σ. Athéna nicéphore debout à gauche, casquée et drapée, tenant une Niké de la main droite, une javeline et un bouclier de la main gauche ; dans le champ à gauche, un monogramme ; le tout dans une couronne de laurier.

Exemplaire de qualité exceptionnelle sur un flan de toute beauté. Portrait magnifique. Revers de haut relief et de style fin, légèrement décentré sur la couronne avec une infime faiblesse de frappe sur la légende à gauche. Une fine patine avec des reflets dorés recouvre l'exemplaire. SMA. - - CSE. - - Spaer - - B. - - BMC. - - HGCS. 9/1067 b - SC. 2/2053.

R. SPL ..... 1200 €

Cet exemplaire provient de MONNAIES 36, n° 220 et de la collection d'Elisabeth. Une drachme de la collection Houghton (CSE. 476) avec les mêmes monogrammes (NE) et sigma permet d'attribuer le tétradrachme à Antiochus VII.



**bgr 267439.** Drachme, c. 138-129 AC., Syrie, Mésopotamie ou Cilicie, étalon attique réduit, (Ar, Ø 16,5 mm, 1 h, 4,20 g). (pd. th. 4,25 g, 6 oboles).

A/ Même description.

R/ ΒΑΣΙΛΕΥΣ/ ANTIOXOY// ΕΥ-ΕΠΓΕΤΟΥ/ Ζ/ Ο. (Du roi Antiochus évergète). Niké volant à gauche, tenant une couronne de la main droite coupant la légende et tenant les plis de son vêtement de la main gauche.

Exemplaire sur un flan large, parfaitement centré des deux côtés. Beau portrait de haut relief, bien venu à la frappe. Joli revers avec une usure superficielle sur Athéna. Très belle patine de collection ancienne avec des reflets mordorés. Conserve une partie de son brillant de frappe. SMA. 317 - CSE. - - Spaer - - B. - - BMC. 38 - HGCS. 9/1080 i - SC. 2/2090 b (R2).

RR. SUP / TTB+ ..... 320 €

Cet exemplaire provient de la vente Parsy de mars 1996 et de MONNAIES 51, n° 273. Ce type semble très rare. Il était précédemment attribué à l'atelier d'Antioche, parfois donné à l'atelier de Tarse. Il faut plutôt y voir un atelier incertain (mint 108 du classement de Houghton et Lorber).



**bgr\_284895.** Unité, c. 138-137 AC., 175, Antioche, Syrie, étalon attique réduit, (Ae, Ø 18 mm, 12 h, 5,32 g). (pd. th. 8,64 g).

A/ **Anépigraphe.** Buste ailé d'Éros (Cupidon). R/ **BAΣIAEΩΣ/ ANTIOXOY// EYEΠETOY/ EOP.** (Du roi Antiochus évergète). Coiffé d'Isis surmontée d'un astre à huit rais. Exemplaire sur un flan ovale et irrégulier décentré au droit à l'usure importante, mais parfaitement lisible et identifiable. SMA. 277 - CSE. 277 var. - Spaer 1901 - B. 1081 - BMC. 323 var. - HGCS. 9/1087 - SC. 2065.

R. TB .....45 €  
*Poids léger. Type tout à fait inhabituel.*



**bgr\_267437.** Tétradrachme, 136-135 AC., 177, Tyr, Phénicie, étalon phénicien, (Ar, Ø 28 mm, 12 h, 14,10 g). (pd. th. 14,00 g, 4 drachmes ou 24 oboles).

A/ **Anépigraphe.** Buste imberbe, diadémé et drapé d'Antiochus VII à droite ; grènetis circulaire perlé. R/ **ANTIOXOY BAZIAEΩΣ/ AΠE/ TYP/ AΣY/ ZOP/ (IHP).** (du roi Antiochus /Tyr, an 177). Aigle debout à gauche sur un gouvernail ; dans le champ une massue avec le monogramme de Tyr ; palme sur l'aile ; monogramme surmontant la date, derrière l'aigle ; monogramme entre les pattes de l'aigle ; grènetis circulaire perlé. Exemplaire sur un flan bien centré au droit, légèrement décentré au revers sur la légende. Revers bien venu à la frappe. Patine grise superficielle. CSE.- - Spaer.- cf. 2027-2028 var. - B.- - BMC.- - Cop.- - HGCS. 9/1074 - SC. 2/2109 /5a - E. T. Newell, The Seleucid Coinages of Tyre, a Supplement, ANSNNM 73, New York 1936, n° 121.

R. SUP .....650 €  
Cet exemplaire provient de la vente Lanz 78, 25 novembre 1996, n° 345 et de MONNAIES 51, n° 271. *Malgré la rareté relative du type, nous n'avons pas relevé d'identité de coin pertinente.*



**bgr\_300452.** Demi-unité, c. 131-130 AC., 182, Jérusalem, Judée, étalon attique réduit, (Ae, Ø 14 mm, 12 h, 1,99 g).

A/ **Anépigraphe.** Grand lis. R/ **BAΣIAEΩΣ/ ANTIOXOY// EYEΠETOY/ BIIP.** (Du roi Antiochus évergète). Ancre séleucide renversée. Exemplaire sur un petit flan ovale et irrégulier. Types bien venus à la frappe. Jolie patine verte. SMA.- - CSE. 833 - Spaer 2140 - B.- - BMC.- - HGCS. 9/1103 - SC. 2123 /2 - GC. 7101.

R. TTB .....175 €  
*Poids très léger. Type tout à fait inhabituel, présenté parfois comme une dénomination C.*



**bgr\_337645.** Tétradrachme, 130-129 AC., 183, Tyr, Phénicie, étalon phénicien, (Ar, Ø 26 mm, 12 h, 14,34 g). (pd. th. 13,44 g).

A/ **Anépigraphe.** Buste diadémé et drapé d'Antiochus VII à droite.

R/ **[ANTIOXOY] BAZIAEΩΣ/ AΠE/ TYP/ AΣY/ ITIP/ ΦP.** (Antiochus roi, an 183. Aigle debout à gauche sur un gouvernail ; dans le champ une massue avec le monogramme de Tyr ; palme sur l'aile ; monogramme surmontant la date, derrière l'aigle ; monogramme entre les pattes.

Exemplaire de qualité exceptionnelle pour ce type de monnayage. Portrait de toute beauté avec tous les détails de la chevelure. Revers fantastique. Magnifique patine de médaillier gris foncé avec des reflets dorés.

CSE.- - Spaer.- HGCS. 9/.

SPL .....750 €  
*Mêmes coins que l'exemplaire de la collection Spaer.*

### SYRIE - ROYAUME SÉLEUCIDE - DÉMÉTRIUS II NICATOR - (146-138 avant J.-C.)

#### Premier règne.



**bgr\_287732.** Dichalque, c. 143-142 AC., 170, Tyr, Phénicie, étalon attique réduit, (Ae, Ø 20 mm, 12 h, 5,77 g). (pd. th. 8,20 g).

A/ **Anépigraphe.** Buste diadémé et drapé de Démétrius II à droite ; grènetis circulaire. R/ **inscription araméenne** (de Laodicée, mère métropolis. **BAΣIAEΩΣ/ ΔΗΜΗΤΡΙΟΥ/ ΤΥΡΙΩΝ/ op.** (du roi Démétrios de Tyr). Galère voguant à gauche.

Exemplaire sur un flan large et ovale, bien centré des deux côtés avec les grènetis visibles. Beau portrait à l'usure régulière. Joli revers. Belle patine vert foncé. BMC.- - CSE.- - Spaer 1722 - SMA.- - GC.- - SC. 2/1968 /4 - HGCS. 9/999 (R3) - Newell Tyre 105.

RRR. TTB .....175 €  
Cet exemplaire provient du stock de Claude Silberstein en janvier 1985. *Sur notre exemplaire, la date OP est bien visible juste au-dessus de la galère.*

**SYRIE - ROYAUME  
SÉLEUCIDE - DÉMÉTRIUS II  
NICATOR - (129-125 avant J.-C.)**

*Second règne.*



**bgr\_368602.** Drachme, c. 129-125 AC., 185, Antioche, Syrie, étalon attique réduit, (Ar, Ø 19 mm, 12 h, 4,02 g). (pd. th. 4,20 g, 6 oboles).

**A/ Anépigraphe.** Tête barbe et diadémée de Démétrius II à droite entourée de la stemma.

**R/ ΒΑΣΙΛΕΩΣ/ ΔΗΜΗΤΡΙΟΥ – ΘΕΟΥ/ ΝΙΚΑΤΟΡΟΣ/ Ε(ΑΡ).** (Du roi Démétrius divin victorieux). Zeus nicéphore trônant à gauche, nu jusqu'à la ceinture, tenant une Niké de la main droite et un sceptre long de la main gauche ; trois monogrammes posés verticalement dans le champ à gauche.

Exemplaire sur un flan large et ovale, décentré au droit. Frappe un peu molle au revers. Jolie patine de collection ancienne. BMC. - CSE. - Spær 2163 - SMA. - B. - SC. 2/2267 d.

**RR. TTB .....350 €**  
*Mêmes coins que l'exemplaire de la collection Spær.*



**bgr\_300494.** Unité, c. 129-128 AC., 184, Sidon, Phénicie, étalon phénicien, (Ae, Ø 20 mm, 1 h, 5,68 g). (pd. th. 7,00 g).

**A/ Anépigraphe.** Buste imberbe, diadémé et drapé de Démétrius II à droite ; derrière un monogramme.

**R/ ΣΙΔΩΝΟΣ/ ΘΕΑΣ/ ΑΥΤΗΡ.** (de Sidon, sainte, an 184). Tyché de Sidon debout à gauche sur une proue de navire, brandissant de la main droite, un aplustre et tenant de la main gauche une style. Exemplaire sur un flan bien centré des deux côtés, mais à l'usure très importante. Patine marron superficielle. BMC. 3 - CSE. - Spær 2212 - SMA. - GC. 7112 - HGCS. 9/1137 - SC. 2/2189 /2.

**RRR. TB+ .....75 €**  
Cet exemplaire provient du stock CGB en 1990.  
*Le monogramme n'est presque pas visible derrière la tête.*



352980

**SYRIE - ROYAUME  
SÉLEUCIDE - ALEXANDRE II  
ZÉBINA - (128-123 avant J.-C.)**



**bgr\_300495.** Unité, c. 128 AC., 184, Antioche, Syrie, étalon attique réduit, (Ae, Ø 21 mm, 1 h, 5,53 g). (pd. th. 8,40 g).

**A/ Anépigraphe.** Tête diadémée d'Alexandre II à droite ; grénétis circulaire. **R/ ΒΑΣΙΛΕΩΣ/ ΑΛΕΞΑΝΔΡΟΥ/ Σ-Α.** (du roi Alexandre, an 184). Double corne d'abondance entrecroisée. Exemplaire sur un flan ovale et irrégulier, bien centré à l'usure importante, mais parfaitement lisible et identifiable. Patine vert foncé et marron granuleuse. BMC. - CSE. - SMA. - Spær - GC. 7125 - HGCS. 9/1161 - SC. 2/2229.

**R. TTB .....115 €**  
Cet exemplaire a été acquis en 1987. *La marque de contrôle n'est pas visible sur cet exemplaire.*



**bgr\_300497.** Unité, c. 128-122 AC., Apamée, Syrie, étalon attique réduit, 1<sup>re</sup> ém., (Ae, Ø 17,5 mm, 12 h, 6,29 g). (pd. th. 8,40 g).

**A/ Anépigraphe.** Tête juvénile de Dionysos à droite couronné de lierre ; grénétis circulaire.

**R/ [ΒΑΣΙΛΕΩΣ]/ ΑΛΕΞΑΝΔΡΟΥ/.** (du roi Alexandre, an 184). Tyché ailée debout à gauche, tenant de la main droite, la barre du gouvernail et de la main gauche, une corne d'abondance dans le champ à gauche. Exemplaire sur un flan ovale et irrégulier, bien centré à l'usure importante, mais parfaitement lisible et identifiable. Patine vert foncé et marron granuleuse. BMC. - CSE. - SMA. - Spær - GC. 7133 - HGCS. 9/1166 - SC. 2/2229 /3c.

**RR. TB+ .....125 €**  
Cet exemplaire a été acquis en 1990. *Type serratus.*



**bgr\_300498.** Demi-unité, c. 128-122 AC., Antioche, Syrie, étalon attique réduit, 1<sup>re</sup> ém., (Ae, Ø 15 mm, 12 h, 3,56 g). (pd. th. 4,20 g).

**A/ Anépigraphe.** Proue de navire surmontée des bonnets des Dioscures ; grénétis circulaire. **R/ [ΒΑΣΙΛΕΩΣ]/ ΑΛΕΞΑΝΔΡΟΥ/ Σ-Α.** (du roi Alexandre). Aplustre. Exemplaire sur un petit flan épais, légèrement décentré au droit. Joli revers. Belle patine vert foncé épaisse. BMC. - CSE. - SMA. - Spær - GC. - HGCS. 9/1175 - SC. 2/2236.

**RR. TTB .....145 €**  
*Sur cet exemplaire pas de symbole visible.*





**bgr 368572.** Tétradrachme, c. 124-123 AC., 189, Damas, Syrie, étalon attique réduit, (Ar, Ø 29 mm, 12 h, 15,99 g). (pd. th. 16,80 g, 4 drachmes ou 24 oboles).

A/ **Anépigraphe.** Tête diadémée d'Alexandre II à droite entourée de la stemma.

R/ **ΒΑΣΙΛΕΩΣ/ ΑΛΕΞΑΝΔΡΟΥ/ (MAY)/ ΘΠΡ.** (Du roi Alexandre). Zeus nicéphore nu jusqu'à la ceinture, assis à gauche sur un trône avec dossier, tenant une Niké volant à gauche de la main droite et un sceptre long lotiforme.

Exemplaire sur un flan large et ovale, légèrement décentré au droit. Belle tête d'Alexandre II. Joli revers à l'usure régulière. Patine gris foncé de collection ancienne avec des reflets dorés.

BMC. - - CSE. - - SMA. - - Spaer. - GC. 7126 var. - B. - - SC. 2/2248 /3a - HGCS. 9/1149 g - LSM. 81.

RR. TTB/TTB+ ..... 450 €

Même coin de droit que l'exemplaire de la collection Spaer (SNG. Spaer n° 2282, pl. 146.

**SYRIE - ROYAUME SÉLÉUCIDE -  
CLÉOPÂTRE THÉA et ANTIOCHUS VIII  
GRYPUS - (125-121 avant J.-C.)**



**bgr 300499.** Unité, 123-121 AC., Antioche, Syrie, étalon attique réduit, (Ae, Ø 18,5 mm, 1 h, 5,38 g). (pd. th. 8,40 g).

A/ **Anépigraphe.** Tête radiée et diadémée d'Antiochus VIII à droite, entouré de la stemma.

R/ **ΒΑΣΙΛΕΥΣ/ ΚΛΕΟΠΑΤΡΑΣ/ ΒΑΣΙΛΕΩΣ/ ΑΝΤΙΟΧΟΥ/ ΙΕ.** (Reine Cléopâtre, roi Antiochus). Chouette debout de face sur une amphore couchée, tournée à droite dans le champ à droite, un asphlaton.

Exemplaire sur un petit flan ovale et irrégulier, légèrement décentré au droit. Usure importante au droit. Revers bien venu à la frappe. Patine vert foncé.

BMC. 13 - SMA. - - CSE. - - Spaer. - GC. 7139 - SC. 2263 - HGCS. 9/1189.

R. TB+ /TTB+ ..... 115 €

Poids léger, dénomination B. Sur cet exemplaire la date est hors champ.



**bgr 300506.** Demi-unité, 122-121 AC., 191, Antioche, Syrie, étalon attique réduit, (Ae, Ø 15,5 mm, 12 h, 3,00 g). (pd. th. 4,20 g).

A/ **Anépigraphe.** Buste drapé de Tyché, coiffée du calathos à droite.

R/ **ΒΑΣΙΛΕΥΣ/ ΚΛΕΟΠΑΤΡΑΣ/ ΚΑΙ ΒΑΣΙΛΕΩΣ/ ΑΝΤΙΟΧΟΥ/ ΙΕ APP.** (Reine Cléopâtre, roi Antiochus/an 191). Barre de gouvernail à droite.

Exemplaire sur un flan ovale et irrégulier au revers. Tête légèrement stylisée d'Antiochus VIII au droit. Revers de frappe un peu molle. Patine marron foncé, légèrement granuleuse.

BMC. 16 - SMA. - - CSE. 320 - Spaer 2463 - GC. 7141 - SC. 2264 a - HGCS. 9/1192.

RR. TTB ..... 145 €

Cet exemplaire provient du stock Schulten en 1989.

Poids léger, dénomination C. Sur cet exemplaire, la date est peu visible.

**SYRIE - ROYAUME  
SÉLÉUCIDE - ANTIOCHUS VIII  
GRYPUS - (121-96 avant J.-C.)**

*Premier règne - (121-114/113 avant J.-C.).*



**bgr 352980.** Tétradrachme, c. 121-114 AC., Antioche, Syrie, étalon attique réduit, (Ar, Ø 29 mm, 12 h, 16,47 g). (pd. th. 16,80 g).

A/ **Anépigraphe.** Tête diadémée d'Antiochus VIII à droite, entourée de la stemma. R/ **ΒΑΣΙΛΕΩΣ/ ΑΝΤΙΟΧΟΥ/ ΕΠΙ-ΦΑΝΟΥΣ/ ΙΕ/Α-Α.** (du roi Antiochus. Zeus Uranios debout à gauche, la tête surmontée d'un croissant, à demi-nu, la chlamyde sur l'épaule, tenant une étoile à huit raies de la main droite et de la gauche un sceptre long.

Exemplaire sur un flan large avec une partie de la stemma visible au droit. Belle tête d'Antiochus VIII dont l'appendice nasal est encore normal. Revers de style fin à l'usure superficielle. Jolie patine de médaillier avec des reflets dorés. SMA. 365 - CSE. 322 var. - Spaer 2493 var. - SC. 2/2298 /2f - HGCS. 9/1197 d (R1).

R. TTB+ ..... 850 €

Cet exemplaire provient du stock CGB et de la collection d'Élisabeth. Sur cet exemplaire du début du règne, Antiochus VIII ne justifie pas encore son sobriquet de Grypus, (nez crochu). Ce type se rencontre dans les trésors de Kessab (IGCH 1568), Tell Ahmar (IGCH 1780) et Haifa (IGCH 1605).



**bgr\_300509.** Tétradrachme, c. 121-113 AC., Antioche, Syrie, étalon attique réduit, (Ar, Ø 30,5 mm, 12 h, 16,62 g). (pd. th. 16,80 g).

A/ Même description.

R/ ΒΑΣΙΛΕΩΣ// ANTIOCHOY// ΕΠΙ-ΦΑΝΟΥΣ// ΙΕ/Α/ ο. Zeus Uranios debout à gauche, la tête surmontée d'un croissant, à demi-nu, la chlamyde sur l'épaule, tenant une étoile à huit rais de la main droite et de la gauche un sceptre long.

Exemplaire sur un flan large et ovale, centré des deux côtés. Beau portrait d'Antiochus VIII. Joli revers de style fin, bien venu à la frappe. Belle patine de collection ancienne avec des reflets dorés. SMA. 368 - CSE. - - Spaer 2497 var. - HGCS. 9/1197 e - GC. 7143 - SC. 2/2298 /2b.

R. TTb+ ..... 550 €

Cet exemplaire provient de la Vente sur offres de Buisine (Lille) de mars 1983. Nous n'avons pas relevé de liaison de coin pertinente.



**bgr\_354398.** Tétradrachme, c. 120-117 AC., Aké-Ptolémaïs, Phénicie, étalon attique réduit, (Ar, Ø 31 mm, 12 h, 16,51 g). (pd. th. 16,80 g, 4 drachmes ou 24 oboles).

A/ Même description. R/ ΒΑΣΙΛΕΩΣ// ANTIOCHOY// ΕΠΙ-ΦΑΝΟΥΣ/ Μ. (du roi Antiochus glorieux). Zeus Uranios nu debout à gauche, la tête surmontée d'un croissant, à demi-nu, la chlamyde sur l'épaule, tenant une étoile à huit rais de la main droite et de la gauche un sceptre long. Exemplaire sur un flan large et ovale, bien centré des deux côtés. Très beau portrait d'Antiochus VIII avec la stemma bien visible. Revers de style, bien venu à la frappe. Très belle patine de collection ancienne avec des reflets mordorés. SMA. - - CSE. - - Spaer 2584 - SC. 2/2335 /2 - HGCS. 9/1196 g (R2) - E. T. Newell, Late Seleucid Mints in Ake-Ptolemais and Damascus, NNM. 84, New York 1939, p. 28, n° 35, pl. V. R. TTb+ /TTb. .... 280 €

Sur cet exemplaire, Antiochus n'a pas l'appendice nasal proéminent qui le caractérise (grypus). Ce type semble plus rare que ne le laissent supposer les ouvrages généraux.



**bgr\_300514.** Unité, c. 120-110 AC., Antioche, Syrie, étalon attique réduit, (Ae, Ø 18 mm, 11 h, 5,89 g). (pd. th. 8,40 g).

A/ Anépigraphie. Tête diadémée et radiée d'Antiochus VIII à droite ; grénets circulaires. R/ [ΒΑΣΙΛΕΩΣ]// ANTIOCHOY// ΕΠΙΦΑΝΟΥΣ/ (ΙΔΥ)/ (ΤΒΡΗ). (du roi Antiochus. Aigle debout à gauche, le sceptre n'est pas visible. Exemplaire sur un petit flan épais, légèrement décentré. Frappe un peu fruste au revers. Patine marron foncé, légèrement granuleuse.

Laffaille. - CSE. 325 - Spaer. - HGCS. 9/1212 - SMA. - - GC. 7154 - SC. 2/-.

INÉDIT. TTb ..... 145 €

Avec ce type de monogrammes, cet exemplaire ne semble pas répertorié. Unité ou dénomination B. Style rude, peut d'un atelier secondaire de Syrie.



**bgr\_284320.** Tétradrachme, c. 116-115 AC., 197, Antioche, Syrie, étalon attique réduit, (Ar, Ø 27 mm, 12 h, 16,41 g). (pd. th. 16,80 g, 4 drachmes ou 24 oboles).

A/ Anépigraphie. Tête diadémée d'Antiochus VIII à droite, entourée de la stemma. R/ ΒΑΣΙΛΕΩΣ// ANTIOCHOY// ΕΠΙ-ΦΑΝΟΥΣ/ (ΠΑΥ)/ (ΦΑ)/ ZPP. (du roi Antiochus glorieux). Zeus Uranios nu jusqu'à la ceinture, debout à gauche, la tête surmontée d'un croissant, à demi-nu, la chlamyde sur l'épaule, tenant une étoile à huit rais (emblème luni-solaire) de la main droite et de la gauche un sceptre long.

Exemplaire sur un flan très ovale, légèrement décentré au droit sur l'arrière de la tête, la stemma bien visible. Très beau portrait d'Antiochus VIII. Joli revers de collection ancienne avec des reflets mordorés et bleutés.

SMA. - - CSE. 724 - Spaer. - SC. 2/2330 /2 - HGCS. 9/1197 g (R2).

RR. SUP ..... 520 €

Cet exemplaire provient de la vente électronique CNG 136, n° 80. Sur cet exemplaire, Antiochus n'a pas l'appendice nasal proéminent qui le caractérise (grypus). La stemma, bandelette de laine qui entoure le portrait est peu visible. Le revers présente un symbole luni-solaire. Coin légèrement bouché sur la joue.



**bgr 228825.** Tétradrachme, c. 115-113 AC., Aké-Ptolémaïs, Phénicie, étalon attique réduit, (Ar, Ø 29 mm, 12 h, 16,22 g). (pd. th. 16,80 g, 4 drachmes ou 24 oboles).

A/ Même description. R/ ΒΑΣΙΛΕΥΣ// ΑΝΤΙΟΧΟΥ// ΕΠΙ-ΦΑΝΟΥΣ// ΔΑΡ. (du roi Antiochus glorieux). Zeus Uranios debout à gauche, la tête surmontée d'un croissant, à demi-nu, la chlamyde sur l'épaule, tenant une étoile à huit raies de la main droite et de la gauche un sceptre long. Exemple sur un flan très large et irrégulier. Portrait de toute beauté. Frappe un peu molle au revers. Magnifique patine de médaillier avec des reflets mordorés et bleutés acier. SMA. - CSE. 813 - Spaer 2593 - E. T. Newell, Late Seleucid Mints in Ake-Ptolemais and Damascus, NNM. 84, New York 1939, p. 28, n° 35, pl. V.

R. TTB+ ..... 550 €

Cet exemplaire provient de MONNAIES 38, n° 311. Sur cet exemplaire, Antiochus n'a pas l'appendice nasal proéminent qui le caractérise (grypus). La stemma n'est pratiquement pas visible.



**bgr 352978.** Tétradrachme, c. 114-113 AC., 199, Damas, Syrie, étalon attique réduit, (Ar, Ø 28,5 mm, 12 h, 16,29 g). (pd. th. 16,80 g, 4 drachmes ou 24 oboles).

A/ Même description.

R/ ΒΑΣΙΛΕΥΣ// ΑΝΤΙΟΧΟΥ// ΕΠΙ-ΦΑΝΟΥΣ// ΝΗΛ/ ΗΛ/ ΘΦΡ. (Roi Antiochus. Zeus Uranios debout à gauche, la tête surmontée d'un croissant, à demi-nu, la chlamyde sur l'épaule, tenant une étoile à huit raies de la main droite et de la gauche un sceptre long.

Exemplaire sur un flan très large et ovale, parfaitement centré des deux côtés. Très beau petit portrait d'un style fin rehaussé par la patine. Revers de haut relief. Très jolie patine grise de collection ancienne.

SMA. - CSE. 854 - Spaer 2661 - HGCS. 9/1197 f - SC. 2/2323 - E. T. Newell, Late Seleucid Mints in Ake-Ptolemais and Damascus, NNM. 84, New York 1939, p. 67, n° 105, pl. XIII

- Arnold Spaer, Le trésor Séleucide de la mer de Haïfa, RN. 1978, p. 45, n° 17, pl. II.

R. SUP ..... 850 €

Cet exemplaire provient de MONNAIES 32, n° 67 et de la collection d'Élisabeth. Sur cet exemplaire, Antiochus n'a pas l'appendice nasal proéminent qui le caractérise (grypus). Même coin de droit que l'exemplaire de la collection Newell (LSM. n° 105, pl. II.). Mêmes coins que l'exemplaire de collection Arthur Houghton (CSE. n° 854, pl. 50).

## SYRIE - ROYAUME SÉLÉUCIDE - ANTIOCHUS IX CYZICÈNE - (113-95 avant J.-C.)

Premier règne - (114-112 avant J.-C.).



**bgr 346545.** Tétradrachme, c. 113-112 AC., Antioche, Syrie, étalon attique réduit, (Ar, Ø 29 mm, 12 h, 16,29 g). (pd. th. 17,00 g, 4 drachmes ou 24 oboles).

A/ Anépigraphie. Tête diadémée d'Antiochus IX à droite, entourée de la stemma. R/ ΒΑΣΙΛΕΥΣ// ΑΝΤΙΟΧΟΥ// ΦΙΛΟ-ΠΑΤΡΟΣ// (ΙΙΝ)/ Α/ Ν. (du roi Antiochus qui aime son père de Sidon). Athéna nicéphore debout à gauche, casquée et drapée, tenant une Niké de la main droite et une lance de la gauche, appuyée sur son bouclier ; dans le champ à gauche, deux monogrammes ; le tout dans une couronne de laurier.

Exemplaire sur un flan large et bien centré des deux côtés. Revers de style fin bien venu à la frappe. Jolie patine de collection ancienne avec des reflets dorés avec de minuscules oxydations au droit.

B. 1471 - SMA. 383 - CSE. - Spaer 2678 - BMC. 14 - P. 3026 - HGCS. 9/1228 i - SC. 2/2363 f.

RR. TTB/TTB+ ..... 750 €

Cet exemplaire provient de e-MONNAIES 1, bgr\_341038.



**bgr 352982.** Tétradrachme, c. 113-112 AC., 200, Sidon, Phénicie, étalon attique réduit, (Ar, Ø 29 mm, 12 h, 16,69 g). (pd. th. 16,8 g).

A/ Même description. R/ ΒΑΣΙΛΕΥΣ// ΑΝΤΙΟΧΟΥ// ΦΙΛΟ-ΠΑΤΡΟΣ// ΣΙΑΟ/ Σ/ ΙΕΡ/ ΑΣΥ/ (ΤΕ). Athéna nicéphore debout à gauche, casquée et drapée, tenant une Niké de la main droite et une lance de la gauche, appuyée sur son bouclier ; dans le champ à gauche, deux monogrammes ; le tout dans une couronne de laurier. Exemplaire sur un flan très large et irrégulier, parfaitement centré des deux côtés. Revers de toute beauté, bien venu à la frappe. Conserve la plus grande partie de son brillant de frappe et de son coupant d'origine. B. 1467 - Cop. 416 - CSE. 725 - Spaer 2732 - HGCS. 9/1228 k - SC. 2/2354.

RRR. SPL ..... 1500 €

Cet exemplaire provient de la vente Rossini d'octobre 2007, n° 13 et de la collection d'Élisabeth.





**bgr\_300523.** Chalque, c. 113-112 AC., 200, Antioche, Syrie, étalon attique réduit, (Ae, Ø 18 mm, 12 h, 5,82 g). (pd. th. 8,40 g). A/ *Anépigraphe*. Tête diadémée et légèrement barbue d'Antiochus IX à droite, entourée de la stemma. R/ ΒΑΣΙΛΕΩΣ// ΑΝΤΙΟΧΟΥ// ΦΙΛΟ-ΠΑΤΟΡΟΣ// Σ. (NT). Foudre ailé posé verticalement. Exemplaire sur un petit flan épais, légèrement piqué. Revers bien venu à la frappe à l'usage régulière. B. 1493 - BMC.- - CSE.- - Spaer 2687 - HGCS. 9/1248 - SC. 2/2364 /2a.

R. TTB+ .....125 €  
Cet exemplaire provient du stock CGB en 1991. *Ce type semble bien avoir été frappé à Antioche.*



**bgr\_349679.** Chalque, c. 113-112 AC., 200, Atelier incertain, étalon attique réduit, (Ae, Ø 18 mm, 12 h, 5,82 g). (pd. th. 8,40 g). A/ *Anépigraphe*. Tête casquée d'Athéna à droite coiffée du casque corinthien à aigrette. R/ [Β]ΑΣΙΛΕΩΣ// ΑΝΤΙΟΧΟΥ// ΦΙΛΟΠΑΤΟΡΟΣ. (du roi Antiochus qui aime son père). Proue de galère à droite. Exemplaire sur un petit flan parfaitement centré, un peu court au revers sur la légende. B.- - BMC.- - CSE.- - Spaer.- - HGCS. 9/1262 (R2) - SC. 2/2378.

R. TTB+ .....150 €  
*Ce type appartiendrait à un atelier situé soit dans le nord de Syrie, en Phénicie ou en Coelé-Syrie (atelier incertain 122 du classement de Houghton, SC).*



**bgr\_262542.** Unité, c. 111-110 AC., 202, Phénicie, étalon attique réduit, (Ae, Ø 18 mm, 12 h, 6,52 g).

A/ *Anépigraphe*. Buste ailé d'Éros juvénile à droite ; grènetis circulaire. R/ [ΒΑΣΙΛΕΩΣ]/ ΑΝΤΙΟΧΟΥ// ΦΙΛΟ-ΠΑΤΟΡΟΣ/ ΒΕ. (Du roi Antiochus qui aime son père/ an 202). Niké (Victoria) volant à gauche, les ailes déployées, tenant une couronne de la main droite tendue, couronnant le nom du roi et une palme de la main gauche. Exemplaire sur un petit flan épais et irrégulier, bien centré. Buste inhabituel au droit. Frappe molle au revers, mais parfaitement lisible et identifiable. Jolie patine vert olive foncé. B.- - SMA.- - CSE. 885 - Spaer 2737 - BMC. 28 - SC. 2388 - HGCS. 9/1254 - GC. 7173 var.

RR. TTB+ /TTB.....100 €  
Cet exemplaire provient du stock de CFO (1994) et de la collection du Dr.Charles Haas. *Typologie inhabituelle au droit.*

**SYRIE - ROYAUME  
SÉLEUCIDE - PHILIPPE  
PHILADELPHÉ - (93-83 avant J.-C.)**



**bgr\_368570.** Tétradrachme, c. 88/87 - 76/75 AC., Antioche, Syrie, étalon attique léger, (Ar, Ø 27 mm, 6 h, 15,25 g). (pd. th. 16,00 g, 4 drachmes ou 24 oboles).

A/ *Anépigraphe*. Tête diadémée de Philippe Philadelphé à droite, entourée de la stemma.

R/ ΒΑΣΙΛΕΩΣ/ ΦΙΛΙΠΠΟΥ/ ΕΠΙΦΑΝΟΥΣ/ ΦΙΛΑ-ΔΕΛΦΟΥ// Π. (Roi Philippe glorieux ami de son frère). Zeus nicéphore nu jusqu'à la ceinture assis à gauche sur un trône avec dossier, tenant une Niké de la main droite tendue et un sceptre long de la main gauche; le tout dans une couronne de laurier.

Exemplaire sur un flan large bien centré des deux côtés. Beau portrait de Philippe Philadelphé. Revers bien venu à la frappe de haut relief. Très jolie patine de collection ancienne avec des reflets dorés. B.- - CSE.- - Spaer.- - BMC.- - SMA. 448 - HGCS. 9/1319 - SC. 2/2463 /3h.

R. TTB+ .....380 €

*Le petit (pi) à l'exergue de cet exemplaire permet d'attribuer ce type à l'atelier d'Antioche.*



368570



**bgr\_288444.** Tétradrachme, c. 88/87 - 76/75 AC., Syrie, Antioche, étalon attique léger, (Ar, Ø 25,5 mm, 12 h, 15,78 g). (pd. th. 16,00 g, 4 drachmes ou 24 oboles). A/ Même description. R/ Même description.

Exemplaire sur un flan bien centré des deux côtés. Beau portrait de Philippe Philadelphe, mais frappé avec un coin rouillé. Revers bien venu à la frappe de haut relief. Très jolie patine de collection ancienne. B.- - CSE.- - Spaer - BMC.- - SMA. 448 - HGCS. 9/1319 - SC. 2/2463 /3h.

R. TTB /TTB+ ..... 280 €

*Le petit (pi) à l'exergue de cet exemplaire permet d'attribuer ce type à l'atelier d'Antioche.*



**bgr\_345459.** Tétradrachme, c. 88/87 - 76/75 AC., Tarse, Cilicie, étalon attique léger, (Ar, Ø 26 mm, 12 h, 15,23 g). (pd. th. 16,00 g, 4 drachmes ou 24 oboles).

A/ Même description. R/ ΒΑΣΙΛΕΩΣ/ ΦΙΛΙΠΠΟΥ/ ΕΠΙΦΑΝΟΥΣ/ ΦΙΛΑΔΕΛΦΟΥ// (ωB)/ (Θ/ΔΙ)/ (ΔΙ)/ AN. (Roi Philippe glorieux ami de son frère). Zeus nicéphore nu jusqu'à la ceinture assis à gauche sur un trône avec dossier, tenant une Niké de la main droite tendue et un sceptre long de la main gauche; le tout dans une couronne de laurier.

Exemplaire sur un flan large et ovale, bien centré des deux côtés. Frappe un peu molle au revers. Jolie patine de collection ancienne, légèrement tachée au revers. B. 1553 - CSE.- - Spaer 2818 - BMC. 15 - SMA. 457 - HGCS. 9/1317 - SC. 2/2461 /3.

R. TTB+ ..... 450 €

*Malgré la rareté du type, nous n'avons pas relevé d'identité de coin pertinente. Ce type semble plus rare que ne le laissent supposer les ouvrages généraux.*

### SYRIE - ROYAUME SÉLÉUCIDE - TIGRANE - (83-69 avant J.-C.)

*Roi d'Arménie - (97-56 avant J.-C.).*



**bgr\_368573.** Chalque, c. 89-69 AC, Damas, Syrie, (Ae, Ø 16 mm, 12 h, 2,55 g).

A/ *Anépigraphe.* Buste drapé de Tigrane à droite, coiffé de la tiare arménienne; grènetis circulaire.

R/ ΒΑΣΙΛΕΩΣ/ ΤΙΓΓΑΝΟΥ. (Le roi Tigrane).

Trépiéd. Exemplaire sur un petit flan ovale et irrégulier, légèrement décentré au droit. Beau portrait de Tigrane. Belle patine vert foncé légèrement graineuse. BMC. - SMA.- - CSE.- - GC.- - SNG. Bar - Bedoukian 122. RR. TB+ ..... 125 €  
*Poids léger. Ce type semble plus rare que ne le laissent paraître les ouvrages généraux.*

## MÉSOPOTAMIE

### MÉSOPOTAMIE - SÉLÉUCIE DU TIGRE - (II<sup>e</sup> - I<sup>er</sup> siècle avant J.-C.)



**bgr\_300993.** Demi-unité, 92-91 AC., Séleucie du Tigre, Babylonie, (Ae, Ø 13 mm, 12 h, 2,10 g).

A/ *Anépigraphe.* Tête tourlée de Tyché. R/ ΑΚΣ/ ΔΙΟΥ/ Α. (an 221, mois premier). Légende en trois lignes. Exemplaire sur un flan très irrégulier à l'usure très importante au droit, lisible au revers. Patine marron foncé. BMC.- - GC. 6137.

RR. TB /TB+ ..... 95 €

*Monnaie datée (an 221 = 92-91 AC.).*



**bgr\_300994.** Demi-unité, 92-91 AC., Séleucie du Tigre, Mésopotamie, (Ae, Ø 11 mm, 12 h, 1,54 g).

A/ Même description. R/ ΔΚΣ/ ΔΙΟΥ/ Α. (an 224, mois premier). Légende en trois lignes. Exemplaire sur un petit flan irrégulier à l'usure très importante au droit, lisible au revers. Patine marron foncé. BMC.- - GC. 6137.

RR. TB /TB+ ..... 85 €

*Monnaie datée (an 224 = 89-88 AC.).*



## PHÉNICIE

PHÉNICIE - ANONYMES -  
(V<sup>e</sup> siècle avant J.-C.)

**bgr\_334201.** Douzième de statère ou obole, c. 450-400 AC., Atelier incertain, étalon attique, (Ar, Ø 9,5 mm, 3 h, 0,72 g). (pd. th. 0,88 g).

**A/ Anépigraphé.** Dieu marin, Dagon (Poseidon) ichthyomorphe à gauche, tenant de la main droite un trident et de la gauche, une couronne, le corps se terminant par une queue "bifide".

**R/ Lettres araméennes. AZ.** lion passant à droite sur des rochers, la queue relevée et la gueule béante. Exemple sur un flan centré et lisible pour un monnayage souvent mal frappé. Joli revers avec une belle patine de collection ancienne.

B. 1028 var. - BMC. - cf. p. 144, pl. 45/1.

**RR. TTB+ .....450 €**  
Cet exemplaire provient de la vente Hirsch 227, n° 236 et de MONNAIES XX, n° 62. *Sur cet exemplaire, la nageoire dorsale ainsi que la queue sinueuse, munie d'une crête et se terminant par une pince de scorpion, décrite par Ernest Babelon n'est pas visible, c'est compréhensible, le savant s'appuyant sur un statère d'étalon persique alors que nous n'avons ici qu'un douzième de statère. Semble complètement inédit et non répertorié pour une monnaie divisionnaire.*

PHÉNICIE - ARADOS -  
(V<sup>e</sup> - IV<sup>e</sup> siècle avant J.-C.)

**bgr\_267442.** Tiers de statère, c. 430-410 AC., Arados Phénicie, étalon persique, 1<sup>re</sup> ém., (Ar, Ø 13 mm, 6 h, 3,44 g). (pd. th. 3,52 g, 4 oboles ou 2/3 drachmes).

**A/ Lettres phéniciennes (ma).** Monstre marin masculin aquiforme (Dragon ichthyomorphe), tenant un dauphin dans chaque main ; grènetis circulaire perlé.

**R/ Anépigraphé.** Galère (avec un rang de rameurs) voguant à droite dans un carré perlé. Exemple sur un petit flan ovale, décentré au droit sur la tête de Dagon. Très joli revers. Belle patine de collection ancienne.

BMC. 1 - GC. - - B. 814 pl. CXVI/10 - Cop. 1 - Hirsch - - HGCS. 10/37 (R1) - J. W. Betylon, The Coinage and Mints of Phoenicia: The Pre-Alexandrine Period, Cambridge (MA), 1982, n° 1.

**RR. TTB .....550 €**  
Cet exemplaire provient du stock CGB, juillet 1989 et de MONNAIES 51, n° 288. *C'est l'une des toutes premières monnaies d'Arados.*



**bgr\_343962.** Tiers de statère, c. 420-400 AC., Arados, Phénicie, étalon persique, 1<sup>re</sup> ém., (Ar, Ø 17 mm, 2 h, 3,34 g). (pd. th. 3,52 g, 4 oboles).

**A/ Anépigraphé.** Tête laurée à droite de divinité barbu (Baal-Arvad ou Melqart).

**R/ Anépigraphé.** Galère voguant à droite ; au-dessous, les flots dans les restes d'un carré creux.

Exemplaire sur un flan ovale et irrégulier, bien centré des deux côtés. Très beau portrait. Revers bien venu à la frappe. Jolie patine de collection ancienne.

BMC. 27 pl. 1/18 - GC. 5972 - B. traité841 pl. 116/25 - HGCS. 10/40 - PC. 117 p. 598, pl. LXXXV - J. W. Betylon, The Coinage and Mints of Phoenicia: The Pre-Alexandrine Period, Cambridge (MA), 1982, n° 11-12.

**R. TTB+ .....450 €**  
*Très joli style de la représentation du visage au droit avec l'œil plein, caractéristique de cette émission datée par J. Elayi et A. G. Elayi entre 420 et 400 avant J.-C. Le revers semble bien anépigraphé.*



**bgr\_239576.** Tiers de statère, c. 400-350 AC., Arados, Phénicie, étalon persique, 1<sup>re</sup> ém., (Ar, Ø 12 mm, 6 h, 3,01 g). (pd. th. 3,52 g, 4 oboles).

**A/ Même description. R/ Lettres phéniciennes (ma).** Galère voguant à droite ; au-dessous, les flots.

Exemplaire sur un flan ovale et épais en forme de pépite. Très décentré au droit. Joli revers. Patine de collection ancienne. BMC. 27 pl. 1/18 - GC. 5972 - B. traité841 pl. 116/25.

**R. TB/TB+ .....75 €**  
*Poids léger. Fortement décentré au droit.*



**bgr\_300926.** Tiers de statère, c. 380-350 AC., Arados, Phénicie, étalon persique, 1<sup>re</sup> ém., (Ar, Ø 13,5 mm, 3 h, 3,23 g). (pd. th. 3,52 g, 4 oboles).

**A/ Même description. R/ Même description.**

Exemplaire sur un flan allongé et ovale, bien centré des deux côtés. Belle tête barbu. Revers de style fin. Patine grise superficielle avec des reflets dorés.

BMC. 27 pl. 1/18 - GC. 5972 - B. traité841 pl. 116/25 - HGCS. 10/40 - J. W. Betylon, The Coinage and Mints of Phoenicia: The Pre-Alexandrine Period, Cambridge (MA), 1982, n° 11-12.

**R. TTB .....280 €**  
Cet exemplaire provient de la vente Schulten d'avril 1988. *Exemplaire de très beau style. Galère bien venue au revers.*





**bgr\_293825.** Tiers de statère, c. 380-350 AC., Arados, Phénicie, étalon persique, 1<sup>re</sup> ém., (Ar, Ø 17 mm, 12 h, 3,33 g). (pd. th. 3,52 g, 4 oboles).

A/ Même description. R/ Même description.

Exemplaire sur un flan allongé et ovale comme cisailé, décentré sur le visage, bien venu au revers. Jolie patine de collection ancienne.

BMC. 27 pl. 1/18 - GC. 5972 - B. traité841 pl. 116/25 - HGCS. 10/40 - J. W. Betylon, The Coinage and Mints of Phoenicia: The Pre-Alexandrine Period, Cambridge (MA), 1982, n° 11-12.

R. TB+ ..... 225 €

*Exemplaire de très beau style, incomplet cisailé sur le visage, mais avec le grénétis visible. Galère bien venue au revers.*



**bgr\_300950.** Hemichalque, c. 380-350 AC., 132, Arados, Phénicie, étalon phénicien, (Ae, Ø 11,5 mm, 8 h, 1,36 g). (pd. th. 1,68 g).

A/ *Anépigraphe.* Monstre marin masculin aquiforme à gauche (Dagon ichthyomorphe), tenant un dauphin dans chaque main.

R/ *Lettres phéniciennes(MA).* Galère avec un rang de rameurs voguant à droite ; au-dessous, les flots représentés en zigzag.

Exemplaire sur un petit flan, épais, bien centré avec les grénétis visibles. Droit tout à fait inhabituel. Revers bien venu à la frappe. Belle patine vert foncé. BMC. 83 - GC. 5996 - B. - HGCS. 10/65 - J. W. Betylon, The Coinage and Mints of Phoenicia: The Pre-Alexandrine Period, Cambridge (MA), 1982, n° 25.

RR. TTB ..... 175 €

*Cet exemplaire provient de la vente de Münzzentrum d'avril 1989. Ce type semble beaucoup plus rare que ne le laissent supposer les ouvrages généraux.*



**bgr\_293760.** Tiers de statère, c. 349-340 AC., Arados, Phénicie, étalon persique, 1<sup>re</sup> ém., (Ar, Ø 12 mm, 3 h, 3,12 g). (pd. th. 3,52 g, 4 oboles).

A/ *Anépigraphe.* Tête laurée à droite de divinité barbe (Baal-Arvad ou Melqart). R/ *Lettres phéniciennes (m a).* Galère voguant à droite ; au-dessous, les flots.

Exemplaire sur un petit flan ovale et épais en forme de pépite. Légèrement décentré des deux côtés. patine grise de collection ancienne.

BMC. 27 pl. 1/18 - GC. 5972 - B. traité841 pl. 116/25 - HGCS. 10/41 - J. W. Betylon, The Coinage and Mints of Phoenicia: The Pre-Alexandrine Period, Cambridge (MA), 1982, n° 27.

R. TB+ ..... 195 €

*Exemplaire stylisé.*



**bgr\_293822.** Tiers de statère, c. 349-340 AC., Arados, Phénicie, étalon persique, 1<sup>re</sup> ém., (Ar, Ø 11,5 mm, 3 h, 3,07 g). (pd. th. 3,52 g, 4 oboles).

A/ Même description. R/ Même description.

Exemplaire sur un tout petit flan globulaire épais, bien centré, mais court. Belle tête barbe bien venue à la frappe. Revers à l'usure plus marquée. Belle patine de collection ancienne. BMC. 27 pl. 1/18 - GC. 5972 - B. traité841 pl. 116/25 - HGCS. 10/41 - J. W. Betylon, The Coinage and Mints of Phoenicia: The Pre-Alexandrine Period, Cambridge (MA), 1982, n° 27.

R. TB+ ..... 185 €

*Poids léger. Exemplaire stylisé.*



**bgr\_293778.** Tiers de statère, c. 349-340 AC., Arados, Phénicie, étalon persique, 1<sup>re</sup> ém., (Ar, Ø 13 mm, 6 h, 3,07 g). (pd. th. 3,52 g, 4 oboles).

A/ Même description. R/ Même description.

Exemplaire sur un petit flan ovale bien centré pour ce type de monnayage. Beau portrait. Frappe molle au revers avec une usure importante. Patine grise de collection ancienne. BMC. 27 pl. 1/18 - GC. 5972 - B. traité841 pl. 116/25 - HGCS. 10/41 - J. W. Betylon, The Coinage and Mints of Phoenicia: The Pre-Alexandrine Period, Cambridge (MA), 1982, n° 27.

R. TB+ /TB ..... 175 €

*Poids léger. Exemplaire stylisé.*



**bgr\_343970.** Statère, c. 348-339 AC, 133387, Arados, Phénicie, étalon persique, 1<sup>re</sup> ém., (Ar, Ø 17,5 mm, 9 h, 10,27 g). (pd. th. 10,56 g, 2 sicles ou 2 drachmes).

A/ *Anépigraphe.* Tête laurée à droite d'une divinité barbe (Baal-Arvad ou Melqart).

R/ *Lettres phéniciennes (mas).* "ex Arado", (d'Arados). Galère voguant à droite ; au-dessous, les flots.

Exemplaire sur un petit flan globulaire irrégulier, court au droit sur le portrait, bien centré au revers. Tête à l'usure régulière. Revers bien venu à la frappe. Patine de collection ancienne. BMC. 59 - GC. 5978 var. (150£) - B. traité - HGCS. 10/34 - PC. 119 p. 599, pl. LXXXV - J. W. Betylon, The Coinage and Mints of Phoenicia: The Pre-Alexandrine Period, Cambridge (MA), 1982, n° 26.

R. TTB ..... 450 €

*Exemplaire avec un visage archaïsant alors que les traces du carré creux ont disparues.*





**bgr\_293726.** Statère, c. 348-339 AC, 133387, Arados, Phénicie, étalon persique, 1<sup>re</sup> ém., (Ar, Ø 21 mm, 3 h, 10,45 g). (pd. th. 10,56 g, 2 sicles ou 2 drachmms). A/ Même description.

R/ *Lettres phéniciennes (ma).* "ex Arado", (d'Arados). Galère voguant à droite ; au-dessous, les flots. Exemplaire sur un flan globulaire ovale, bien centré des deux côtés. Très beau portrait, légèrement décentré au droit sur la barbe. Très joli revers, de haut relief, bien venu à la frappe. Belle patine gris foncé avec des reflets dorés. BMC. 57 - GC. 5978 var. (150£) - B. traité - HGCS. 10/32 - J. W. Betylon, *The Coinage and Mints of Phoenicia: The Pre-Alexandrine Period*, Cambridge (MA), 1982, n°26. R. TTB+ ..... **380 €**  
*Exemplaire avec un visage archaïsant alors que les traces du carré creux ont disparues.*



**bgr\_293873.** Statère, c. 348-339 AC, 133387, Arados, Phénicie, étalon persique, 1<sup>re</sup> ém., (Ar, Ø 21,5 mm, 8 h, 10,39 g). (pd. th. 10,56 g, 2 sicles ou 2 drachmms). A/ Même description. R/ Même description. Exemplaire sur un flan quadrangulaire, bien centré des deux côtés. Frappe un peu molle au droit. Joli revers bien venu à la frappe. Patine gris foncé de collection ancienne. BMC. 57 - GC. 5978 var. (150£) - B. traité - HGCS. 10/32 - J. W. Betylon, *The Coinage and Mints of Phoenicia: The Pre-Alexandrine Period*, Cambridge (MA), 1982, n°26. R. TB+ /TTB+ ..... **320 €**  
*Exemplaire avec un visage archaïsant alors que les traces du carré creux ont disparues.*



**bgr\_371308.** Statère, c. 348-339 AC, 133387, Arados, Phénicie, étalon persique, 1<sup>re</sup> ém., (Ar, Ø 19 mm, 6 h, 10,54 g). (pd. th. 10,56 g, 2 sicles ou 2 drachmms). A/ Même description. R/ *Lettres phéniciennes (mas).* "ex Arado", (d'Arados). Galère voguant à droite ; au-dessous, les flots. Exemplaire sur un petit flan, bien centré à l'usure importante, lisible et identifiable. Joli revers, légèrement décentré sur la légende. Patine de collection ancienne, avec des reflets bleutés. BMC. 59 - GC. 5978 var. (150£) - B. traité - HGCS. 10/34 - PC. 119 p. 599, pl. LXXXV - J. W. Betylon, *The Coinage and Mints of Phoenicia: The Pre-Alexandrine Period*, Cambridge (MA), 1982, n°26. R. TB+ /TTB+ ..... **225 €**  
*Exemplaire avec un visage archaïsant alors que les traces du carré creux ont disparues.*

## PHÉNICIE - ARADOS - (III<sup>e</sup> - I<sup>er</sup> siècle avant J.-C.)



**bgr\_293859.** Dichalque, c. 242-222 AC., Arados, Phénicie, étalon phénicien, (Ae, Ø 22,5 mm, 3 h, 6,36 g). (pd. th. 6,72 g, 2 chalques).

A/ *Anépigraphie.* Buste tourelé et drapé de Tyché à droite, coiffée d'une couronne murale, les cheveux tombant sur la nuque. R/ *Date phénicienne.* (AP). (Arados. Proue de navire ornée d'une statue d'Athéna Promachos à gauche. Exemplaire sur un flan large, parfaitement centré des deux côtés avec les grénets visibles à l'usure importante, mais parfaitement lisible et identifiable. Patine vert foncé, légèrement granuleuse. Laffaille- - B. - - BMC. - - HGCS. 10/86 - GC. 6002 var. - Frédérique Duyrat, *Arados hellénistique. Étude historique et monétaire*, XII + 436 pages, 13 cartes, 50 planches, n° 1427.

TB+ ..... **115 €**  
*Ce type semble bien être un dichalque bien que présenté sous la même typologie ou un chalque du début de série.*



**bgr\_293857.** Chalque, c. 242-166 AC., Arados, Phénicie, étalon phénicien, (Ae, Ø 16,5 mm, 6 h, 2,93 g). (pd. th. 3,36 g, 2 chalques).

A/ et R/ Même description. Exemplaire sur un petit flan bien centré. Revers bien venu. Jolie patine vert foncé et sable. Laffaille- - B. - - BMC. - - HGCS. 10/86 - GC. 6002 var. - Frédérique Duyrat, *Arados hellénistique. Étude historique et monétaire*, XII + 436 pages, 13 cartes, 50 planches, n° 1379. TTB ..... **125 €**  
*Très joli symbole marin. Sur cet exemplaire, seul le monogramme est visible derrière la statue d'Athéna.*



**bgr\_300929.** Tetrobole, 241-239 AC., Arados, Phénicie, (Ae, Ø 14 mm, 9 h, 2,84 g). (pd. th. 2,80 g).

A/ *Anépigraphie.* Tête laurée de Zeus à droite. R/ (AP). (Arados). Proue de galère à gauche avec triple rostre, ornée d'un astre et un croissant surmonté d'une petite Niké (Victoria) debout à gauche. Exemplaire sur un petit flan ovale bien centré. Galère bien venue à la frappe. Jolie patine de collection ancienne avec des reflets dorés. BMC. 86 - GC. 5982 - B. - - HGCS. 10/64 - Cop. 25 - Frédérique Duyrat, *Arados hellénistique. Étude historique et monétaire*, XII + 436 pages, 13 cartes, 50 planches, n° 1464 (A/2 - R/2), pl. 20.

RR. TTB+ ..... **450 €**  
*Cet exemplaire provient de la vente Sternberg XIX, 1987, n° 228. Type sans date avec monogramme.*

Mêmes coins que l'exemplaire de la collection Dewing n° 2656.



**bgr\_300954.** Chalque, c. 241-239 AC., 141, Arados, Phénicie, étalon attique, (Ae, Ø 15,5 mm, 8 h, 3,40 g). (pd. th. 4,20 g).

A/ *Anépigraphie*. Tête tourlée de Tyché à droite.

R/ *Date phénicienne*. (AP). (Arados). Proue de galère à gauche avec triple rostre surmonté d'une Niké. Exemplaire sur un flan ovale, épais et irrégulier à l'usure importante, mais parfaitement lisible et identifiable. Patine marron foncé.

BMC. - GC. 5994 - B. - HGCS. 10/86 - Cop. - - Frédérique Duyrat, Arados hellénistique. Étude historique et monétaire, XII + 436 pages, 13 cartes, 50 planches, n° 1374-1403, pl. 19.

RR. TB+ .....85 €

Cet exemplaire a été acquis en 1986. *Type non daté frappé en début de période entre 242 et 239 avant J.-C.*



**bgr\_300941.** Hemidrachme, 234-233 AC., 26, Arados, Phénicie, étalon attique, (Ae, Ø 14 mm, 11 h, 2,12 g). (pd. th. 2,10 g).

A/ *Même description*. R/ *Date phénicienne* (an 26).

(AP). (Arados). Proue de galère à gauche avec triple rostre. Exemplaire sur un petit flan ovale bien centré. Belle tête de Tyché avec une petite faiblesse de frappe. Très joli revers bien venu à la frappe de style fin. Belle patine de collection ancienne avec des reflets dorés.

BMC. - GC. 5987 - B. - HGCS. 10/66 - Cop. - - Frédérique Duyrat, Arados hellénistique. Étude historique et monétaire, XII + 436 pages, 13 cartes, 50 planches, n° 1587 (A/9 - R/1), pl. 21.

RR. TB+ .....350 €

Cet exemplaire a été acquis en 1989. *Type daté (an 26). Mêmes coins que les exemplaires du Cabinet des médailles de la BnF, collection du duc de Luynes n° 3081 et 3082.*



**bgr\_300960.** Chalque, c. 215-187 AC., 141, Arados, Phénicie, étalon attique, (Ae, Ø 15,5 mm, 12 h, 3,17 g). (pd. th. 4,20 g).

A/ *Anépigraphie*. Buste tourlé et drapé de Tyché à droite.

R/ *Date phénicienne à l'exergue*. (AP). (Arados). Proue de galère à gauche avec triple rostre. Exemplaire sur un flan ovale, bien centré à l'usure importante, identifiable. Beau buste de Tyché. Proue bien venue au revers. Patine vert noir.

BMC. - GC. 6000 - B. - HGCS. 10/87 - Cop. - - Frédérique Duyrat, Arados hellénistique. Étude historique et monétaire, XII + 436 pages, 13 cartes, 50 planches, n° 1643-1732, pl. 21-22.

R. TB+ .....75 €

Cet exemplaire a été acquis en 1986. *Type daté mais non identifiable.*



**bgr\_300966.** Dichalque, c. 185-184 AC., 75, Arados, Phénicie, étalon phénicien, (Ae, Ø 20,5 mm, 1 h, 7,67 g). (pd. th. 6,72 g, 2 chalques).

A/ *Anépigraphie*. Buste tourlé et drapé de Tyché à droite, coiffée d'une couronne murale, les cheveux tombant sur la nuque ; une palme sur l'épaule. R/ *Date phénicienne*. Tyché drapée, debout à gauche, tenant une couronne de la main droite tendue et un sceptre long de la main gauche.

Exemplaire sur un flan large, épais et ovale, irrégulier, bien entré au revers, légèrement bombé. Beau portrait de Tyché. Revers bien lisible. Patine marron foncé, granuleuse. L'affaïlle - B. - BMC. - HGCS. 10/77 - GC. - - Frédérique Duyrat, Arados hellénistique. Étude historique et monétaire, XII + 436 pages, 13 cartes, 50 planches, n° 1747 (A/13 - R/14) pl. 23.

R. TTB .....75 €

*Ce type semble plus rare que ne le laissent paraître les ouvrages généraux. Notre exemplaire semble de même coin de droit que l'exemplaire du Cabinet des médailles de la BnF provenant de la collection du duc de Luynes n° 3086.*



**bgr\_262557.** Hemichalque, c. 159-158 AC., 101, Arados, Phénicie, (Ae, Ø 13 mm, 12 h, 1,71 g). (pd. th. 1,80 g, 1/8 obole).

A/ *Anépigraphie*. Buste tourlé et drapé de Tyché à droite, coiffée de la couronne murale ; grénets circulaires.

R/ *Date phénicienne*. (an 125). Aplustre vu de droite.

Exemplaire sur un tout petit flan bien centré avec le grénets visibles au droit. Belle tête de Tyché. Joli revers. Très belle patine vert olive clair.

L'affaïlle - GC. 6003 var. - B. - HGCS. 10/93 - BMC. -

R. SUP .....110 €

Cet exemplaire provient du stock de CFO (1994) et de la collection du Dr. Charles Haas. *Très beau portrait de style "grec". C'est la plus petite monnaie divisionnaire grecque frappée pour Arados correspondant à l'hémistatère mortimorion.*



**bgr\_300968.** Hemichalque, 146-145 AC., 114, Arados, Phénicie, (Ae, Ø 16,5 mm, 1 h, 3,46 g). (pd. th. 3,36 g).

A/ *Anépigraphie*. Tête laurée de Zeus à droite. R/ *Date phénicienne*. (an 114). Proue de galère à gauche avec triple rostre. Exemplaire sur un petit flan, épais, bien centré avec les grénets visibles. Belle tête de Zeus. Galère bien venue à la frappe. Jolie patine foncé lissée.

BMC. - GC. 6001 - B. - HGCS. 10/88 - Frédérique Duyrat, Arados hellénistique. Étude historique et monétaire, XII + 436 pages, 13 cartes, 50 planches, n° 2014-2046.

R. SUP .....145 €

et exemplaire a été acquis en 1989. *Pièce datée (an 114) mais dont la séquence des coins ne peut être établie.*





**bgr\_349686.** Unité, 130-129 AC., 130, Arados, Phénicie, (Ae, Ø 20,5 mm, 12 h, 6,73 g).

A/ **Anépigraphe.** Buste de Tyché à droite, coiffée d'une couronne tourelée, les cheveux tombant sur la nuque ; une palme sur l'épaule. R/ **Date phénicienne.** Poséidon, nu jusqu'à la ceinture, assis à gauche sur une proue de navire, tenant une couronne de la main droite et un trident de la gauche ; devant, une figurine d'Athéna combattant à gauche. Exemple sur un flan large bien centré des deux côtés. Beau buste de Tyché à l'usure importante. Joli revers de frappe un peu faible. Patine vert noir.

BMC. 306 - HGCS. 10/78.

**TB+ /TTB.....100 €**

**Poids léger. Sur cet exemplaire, la date est visible à l'exergue.**



**bgr\_300945.** Tetrobole, 129-128 AC., 131, Arados, Phénicie, étalon attique, (Ae, Ø 14,5 mm, 1 h, 2,44 g). (pd. th. 2,80 g).

A/ **Anépigraphe.** Tête laurée de Zeus à droite.

R/ **(AP).** (Arados). Proue de galère à gauche avec triple rostre, ornée d'un astre et un croissant surmonté d'une petite Niké (Victoria) debout à gauche. Exemple sur un petit flan irrégulier. Belle tête de Zeus à l'usure régulière. Joli revers de style fin, bien lisible. Patine de collection ancienne avec des reflets dorés.

BMC. 314 - GC. 5993 - B.- - HGCS. 10/64 - Cop. 25 - Frédérique Duyrat, Arados hellénistique. Étude historique et monétaire, XII + 436 pages, 13 cartes, 50 planches, n° 1502 (A1 - R/16), pl.20.

**RR. TTB .....280 €**

**Cet exemplaire a été acquis en 1989. Poids léger. Type avec date et monogramme. Mêmes coins que l'exemplaire de la collection du British Museum (BMC. 314).**



**bgr\_300971.** Hemichalque, c. 129-127 AC., 131132, Arados, Phénicie, étalon phénicien, (Ae, Ø 17 mm, 12 h, 2,83 g). (pd. th. 3,36 g, hemichalkon).

A/ **Anépigraphe.** Bustes accolés de Zeus lauré et d'Héra coiffée du stéphane à droite ; grénétis. R/ **Date phénicienne.** (an 131 ou 132). Proue de galère à gauche richement décorée. Exemple sur un petit flan bien centré des deux côtés avec les grénétis visibles. Beaux portraits. Joli revers, mais frappe faible sur la date. Jolie patine marron foncé.

BMC. 297 pl. V/1 - GC. 6004 var. - B. 1042 - Cop. 68 - HGCS. 10/90 - Frédérique Duyrat, Arados hellénistique. Étude historique et monétaire, XII + 436 pages, 13 cartes,

50 planches, n° 4228-4381, pl. 47-48.

**R. TTB+ .....145 €**

**Cet exemplaire provient du stock CGB en 1999. Poids léger. Très beaux portraits de style "grec". Il est très difficile de dater précisément ce cuivre.**



**bgr\_300972.** Hemichalque, c. 129-127 AC., 131132, Arados, Phénicie, étalon phénicien, (Ae, Ø 17,5 mm, 12 h, 3,17 g). (pd. th. 3,36 g, hemichalkon).

A/ **Même description.**

R/ **Même description.**

Exemplaire sur un petit flan ovale avec les grénétis visibles. Faiblesse de frappe sur les bustes au droit. Joli revers de style fin. Belle patine vert foncé.

BMC. 295 pl. V/1 - GC. 6004 var. - B. 1042 - Cop. 68 - HGCS. 10/90 - Frédérique Duyrat, Arados hellénistique. Étude historique et monétaire, XII + 436 pages, 13 cartes, 50 planches, n° 4228-4381, pl. 47-48.

**R. TTB .....125 €**

**Cet exemplaire provient de la vente Weil de Neuilly en 2001. monnaies datée (an 131 ou 132).**



**bgr\_300949.** Hemidrachme, 119-118 AC., 141, Arados, Phénicie, étalon attique, (Ae, Ø 13 mm, 12 h, 1,69 g). (pd. th. 2,10 g).

A/ **Anépigraphe.** Tête tourelée de Tyché à droite ; derrière une palme sur l'épaule.

R/ **Date phénicienne (ΘΣ, B/AMA).** (Arados). Proue de galère à gauche avec triple rostre.

Exemplaire sur un petit flan ovale bien centré à l'usure régulière. Belle tête de Tyché. Joli revers. Belle patine de collection ancienne avec des reflets dorés.

BMC. 319 - GC. 5994 - B.- - HGCS. 10/66 - Cop. - - Frédérique Duyrat, Arados hellénistique. Étude historique et monétaire, XII + 436 pages, 13 cartes, 50 planches, n° 1604 (A/12 - R/15), pl. 21.

**RR. TTB .....250 €**

**Cet exemplaire a été acquis en 1996. Type daté (an 141). Mêmes coins que les exemplaires du British Museum (BMC. 318-319).**



**bgr\_300969.** Chalque, 113-112 AC., 147, Arados, Phénicie, étalon phénicien, (Ae, Ø 20,5 mm, 12 h, 3,27 g). (pd. th. 3,36 g, 2 chalques).

A/ **Anépigraphe.** Buste tourelé et drapé de Tyché à droite, coiffée d'une couronne murale, les cheveux tombant sur la nuque ; une palme sur l'épaule ; grénétis circulaire.

R/ **Date phénicienne.** Poséidon, nu jusqu'à la ceinture, assis à gauche sur une proue de navire, tenant une couronne de la main droite et un trident de la gauche ; devant, une figurine

d'Athéna combattant à gauche.

Exemplaire de qualité exceptionnelle pour ce type sur un flan large et mince, irrégulier, parfaitement centré des deux côtés où toutes les inscriptions sont visibles. Très belle tête de Tyché. Revers bien venu à la frappe. Magnifique patine vert foncé.

L'affaïlle - B. - - BMC. 310 - HGCS. 10/78 - GC. 6002 - Frédérique Duyrat, Arados hellénistique. Étude historique et monétaire, XII + 436 pages, 13 cartes, 50 planches, n°2456 (A/86 - R/130) pl. 23.

R. SUP ..... 350 €

Cet exemplaire a été acquis en 1989. Poids léger. Date phénicienne (an 147). Mêmes coins que l'exemplaire du British Museum (BMC. 310)3.



**bgr 368599.** Tétradrachme stéphanophore, 87-86 AC., 173, Arados, Phénicie, étalon rhodien, (Ar, Ø 26,5 mm, 12 h, 15,16 g). (pd. th. 15,36 g, 4 drachmes ou 24 oboles).

A/ **Anépigraphe.** Buste de Tyché à droite, coiffée d'une couronne tourlée, voilée et drapée ; grénets perlé circulaire. R/ **ΑΡΑΔΙΩΝ ΓΡΡ/Υ ΜΣ.** (d'Arados an 193). Niké debout à gauche, tenant un aplustre de la main droite et une palme de la main gauche ; le tout dans une couronne.

Exemplaire sur un flan large, bien centré des deux côtés. Beau portrait de Tyché à l'usure régulière. Revers de frappe molle. Patine de collection ancienne.

BMC. - - HGCS. 10/72 - Duyrat 3487 pl. 41 - DCA. 772 /173.

R. TTB ..... 350 €



**bgr 300975.** Chalque, 84-83 AC., 176, Arados, Phénicie, étalon phénicien, (Ae, Ø 20,5 mm, 12 h, 6,17 g). (pd. th. 6,75 g).

A/ **Anépigraphe.** Buste voilé et drapé d'Astarté ou d'Europe à droite, coiffée du stéphane.

R/ **ΚΙΣ/ ΤΙΣ/ ΡΟΓ/ Ρ γ.** (an 176). Taureau ou Zébu bondissant à gauche.

Exemplaire sur un flan large et irrégulier bien centré des deux côtés avec le grénets visible au droit. Très beau buste d'Astarté. Revers bien venu à la frappe. Très jolie patine vert noir lissée.

BMC. 337 - GC. 6005 - B. 1099 - HGCS. 10/80 - Frédérique Duyrat, Arados hellénistique. Étude historique et monétaire, XII + 436 pages, 13 cartes, 50 planches, n° 4603 (A/1 - R/1), pl. 50.

RR. TTB+ ..... 280 €

Cet exemplaire provient de la vente Münzzentrum d'avril 1993. Au droit, E. Babelon décrivait l'entité féminine comme Tyché. Nous n'avons pas relevé de liaison de coin pertinente. Notre exemplaire de bonne facture semble beaucoup plus rare que ne le laissent supposer les ouvrages généraux.

## PHÉNICIE - BYBLOS - (V<sup>e</sup> siècle avant J.-C.)



**bgr 343973.** Shekel, c. 450-420 AC, Byblos, Phénicie, étalon phénicien, (Ar, Ø 26 mm, 6 h, 11,50 g). (pd. th. 13,44 g, 4 drachmes ou 24 oboles).

A/ **Anépigraphe.** Galère voguant à gauche, ornée d'un masque de lion avec trois hoplites à l'intérieur ; gouvernail ; au-dessous, les flots, un hippocampe tourné à gauche.

R/ **Anépigraphe.** Vautour debout à gauche au-dessus de la dépouille d'un bœuf ; le tout dans les restes d'un carré creux.

Exemplaire sur un petit flan ovale et irrégulier à l'usure très importante, lisible et identifiable. Droit bien venu. Revers plus usé. Patine grise granuleuse. BMC. - - GC. - - Dewing - - HGCS. 10/126 - Byblos 102 (A/ 1 - R/ ?), pl. 5 - PC. 84 p. 595, pl. LXXXII - Betlyon 5.

RRR. TB+ /TB ..... 1200 €

Poids léger. Frappé avec un coin rouillé. Dans le corpus publié en 2014, nous avons quarante-et-un exemplaires avec sept coins de droit et huit coins de revers dont vingt-cinq shekels dont les coins sont pas identifiables. Cette émission semble en effet très rare.



**bgr 343961.** Quart de shekel, c. 450-420 AC, Byblos, Phénicie, étalon phénicien, (Ar, Ø 15,5 mm, 9 h, 3,24 g). (pd. th. 3,75 g, 4 drachmes ou 24 oboles).

A/ **Anépigraphe.** Galère voguant à gauche, ornée d'un masque de lion avec trois hoplites à l'intérieur ; gouvernail ; au-dessous, les flots, un hippocampe et un coquillage couché (murex).

R/ Même description.

Exemplaire sur un flan ovale et irrégulier à l'usure très importante, identifiable. Patine grise granuleuse. BMC. 1 - GC. 6007 (450£) - Dewing - - HGCS. 10/127 - Byblos 142 (A/ 1 - R/ ?), pl. 5 - PC. 85 p. 595, pl. LXXXII - Betlyon 6.

RRR. TB+ ..... 350 €

Frappé avec un coin rouillé. Dans le corpus publié en 2014, nous dix-sept exemplaires avec quatre coins de droit et sept de revers. Cette émission semble en effet très rare.



**bgr\_300976.** Quart de shekel, c. 450-420 AC., Byblos, Phénicie, étalon phénicien, (Ar, Ø 17 mm, 4 h, 3,06 g). (pd. th. 3,75 g, 4 drachmes ou 24 oboles).

A/ Même description. R/ Même description.

Exemplaire sur un flan ovale et irrégulier à l'usure très importante, identifiable. Patine grise granuleuse. BMC. 1 - GC. 6007 (450£) - Dewing- - HGCS. 10/127 - Betylon 6.

RRR. TB .....195 €  
*Frappé avec un coin rouillé.*

### PHÉNICIE - BYBLOS - (IV<sup>e</sup> siècle avant J.-C.)

*Elpaal - Roi - (c. 400-380 AC.).*



**bgr\_343972.** Statère, c. 450-425 AC., Byblos, Phénicie, étalon phénicien, (Ar, Ø 7,5 mm, 9 h, 8,11 g). (pd. th. 9,40 g, 1,5 oboles).

A/ *Anépigraphe.* Sphinx agenouillé à gauche, coiffé de la double couronne égyptienne.

R/ *Anépigraphe.* Double lotus ; grènetis circulaire ; le tout dans un carré creux.

Exemplaire sur un flan globulaire et irrégulier, légèrement décentré au droit. Joli revers. Patine grise. BMC. - - GC. 6006 (4500£) - HGCS. 10/118 (R2) - Byblos 4 pl. 1 (A/3 - R/2) - PC. 75 p. 594, pl. LXXVI.

RRR. TB+ .....7500 €

*Poids léger. Il est impossible de déterminer avec certitude à quelle période appartient ce shekel. Dans leur corpus sur Byblos, J. Elayi et A. G. Elayi on recensé dix-huit exemplaires avec cinq coins de droit et quatre coins de revers.*



**bgr\_343974.** Shekel, c. 425-401 AC., Byblos, Phénicie, étalon phénicien, (Ar, Ø 28,5 mm, 2 h, 13,19 g). (pd. th. 13,44 g, 4 drachmes ou 24 oboles).

A/ *Anépigraphe.* Galère voguant à gauche, ornée d'un masque de lion avec trois hoplites à l'intérieur ; gouvernail ; au-dessous, les flots, un hippocampe et un coquillage couché (murex).

R/ *Légende araméenne (Elpaal, roi de Gebal).* Lion bondissant à gauche sur un taureau.

Exemplaire sur un flan large et ovale, bien centré des deux côtés à l'usure importante, mais lisible et identifiable. Droit visible. Frappe un peu brouillée au revers. Patine gris foncé de collection ancienne, légèrement piquée.

BMC. 3 - GC. 6009 (250£) - Dewing- - PC. 88 p. 595, pl. LXXXII - Byblos 181 pl. 6 - HGCS. 10/130 - Betylon 9.

RR. TB+ .....1500 €

*Dans leur corpus sur Byblos, J. Elayi et A. G. Elayi ont recensé douze exemplaires avec quatre coins de droit et huit coins de revers identifiés.*



**bgr\_343966.** Quart de shekel, c. 425-401 AC., Byblos, Phénicie, étalon phénicien, (Ar, Ø 16,5 mm, 9 h, 3,31 g). (pd. th. 3,36 g, drachme ou 6 oboles).

A/ Même description.

R/ Même description.

Exemplaire sur un flan quadrangulaire, bien centré des deux côtés. Très joli droit de style fin, bien venu à la frappe. Revers brouillé de frappe molle. Jolie patine grise superficielle avec des reflets dorés.

BMC. 3 - GC. 6009 (250£) - Dewing- - PC. 89 p. 595, pl. LXXXII - Byblos 193 pl. - HGCS. 10/131 - Betylon 10-11.

RR. TTB .....450 €

*Dans leur corpus sur Byblos, J. Elayi et A. G. Elayi ont recensé vingt-sept exemplaires avec sept coins de droit et treize coins de revers identifiés.*



**bgr\_300977.** Seizième de shekel, c. 425-401 AC., Byblos, Phénicie, étalon phénicien, (Ar, Ø 9 mm, 4 h, 0,63 g). (pd. th. 0,75 g, 1,5 oboles).

A/ *Anépigraphe.* Galère voguant à gauche, ornée d'un masque de lion avec deux hoplites à l'intérieur ; gouvernail ; au-dessous, les flots, un hippocampe et un coquillage couché (murex).

R/ *Légende araméenne (Elpa'al roi de Gebal).* Lion bondissant à gauche sur un taureau.

Exemplaire sur un petit flan bien venu à la frappe au droit, non reconnaissable au revers. Patine grise de collection ancienne. BMC. 8 pl. 11/1 - GC. 6014 (75£) - HGCS. 10/132.

R. TB+ .....125 €

*Cet exemplaire a été acquis en 1989. Il est impossible de déterminer avec certitude à quelle période appartient ce seizième de shekel. Type plus ancien contemporain d'Elpa'al.*



**bgr\_300978.** Trente-deuxième de shekel, c. 400-350 AC., Byblos, Phénicie, étalon phénicien, (Ar, Ø 7,5 mm, 9 h, 0,40 g). (pd. th. 0,38 g, 1,5 oboles).

A/ *Anépigraphe.* Galère voguant à gauche, ornée d'un masque de lion avec un hoplite à l'intérieur ; un hippocampe au-dessous. R/ *Légende araméenne (Elpa'al roi de Gebal).* Lion passant à gauche.

Exemplaire sur un flan minuscule, lisible et identifiable. Patine de collection ancienne.

BMC. - - GC. - - HGCS. 10/-.

R. TB+ .....145 €

*Il est impossible de déterminer avec certitude à quelle période appartient ce seizième de shekel. Semble complètement inédit et non recensé avec le lion seul.*





**bgr 293827.** Seizième de shekel, c. 330 AC., Byblos, Phénicie, étalon phénicien, (Ar, Ø 10,5 mm, 0,73 g). (pd. th. 0,75 g, 1,5 oboles).

**A/ Anépigraphie.** Galère voguant à gauche, ornée d'un masque de lion avec deux hoplites à l'intérieur ; gouvernail ; au-dessous, les flots, un hippocampe et un coquillage couché (murex).

**R/ Légende araméenne (Ainel, roi de Gebal).** Lion bondissant à gauche sur un taureau.

Exemplaire sur un petit flan bien venu à la frappe au droit, non reconnaissable au revers. Patine grise de collection ancienne. BMC. 8 pl. 11/1 - GC. 6014 (75£) - HGCS. 10/139.

**R. TTB /B.....125 €**  
*Il est impossible de déterminer avec certitude à quelle période appartient ce seizième de shekel.*

### PHÉNICIE - DORA - (I<sup>er</sup> siècle avant J.-C.)



**bgr 300986.** Unité, c. 100-50 AC., Dora, Phénicie, (Ae, Ø 22 mm, 6 h, 5,07 g). (pd. th. 7,50 g).

**A/ Anépigraphie.** Tête barbue de Melqart à droite, coiffé de la léonté.

**R/ légende phénicienne.** Astarté tourelée et drapée debout à gauche, tenant une phiale de la main droite et une corne d'abondance de la main gauche ; dans le champ à droite, un thyrs.

Exemplaire sur un flan ovale bien centré des deux côtés avec les grénets visibles à l'usure très importante, identifiable. Patine marron foncé.

BMC. 14 - GC. - - HGCS. 10/- - Duyrat 2002.

**RRR. TB /TB+.....150 €**  
Cet exemplaire a été acquis en 1986.

### PHÉNICIE - MARATHOS - (III<sup>e</sup> - II<sup>e</sup> siècle avant J.-C.)



**bgr 300988.** Chalque, 172-171 AC., 88, Marathos, Phénicie, (Ae, Ø 20,5 mm, 12 h, 6,29 g). (2 chalques).

**A/ Anépigraphie.** Buste drapé d'Hermès à droite, le caducée sur l'épaule.

**R/ Lettres et chiffres phéniciens.** (an 88). Marathos drapé debout à gauche, brandissant de la main droite un aplatton.

Exemplaire sur un flan ovale et épais, bien centré des deux côtés à l'usure importante mais parfaitement lisible et identifiable. Patine marron foncé.

BMC. 20 - GC. 6038 - HGCS. 10/194 - Frédérique Duyrat, Les ateliers monétaires de Phénicie du Nord à l'époque hellénistique, Beyrouth, 2002, p. 30-32, n° 216-268, pl II.

**RRR. TB+ .....195 €**

*Un seul exemplaire recensé pour l'an 88 provenant de la collection du musée de Berlin. Ce type semble beaucoup plus rare que ne le laissent supposer les ouvrages généraux.*



**bgr 300989.** Chalque, 169-168 AC., 88, Marathos, Phénicie, (Ae, Ø 19 mm, 12 h, 6,61 g). (2 chalques).

**A/ Même description.** **R/ Lettres et chiffres phéniciens.** (an 91). Marathos drapé debout à gauche, brandissant de la main droite un aplatton.

Exemplaire sur un petit flan épais bien centré des deux côtés. Très beau portrait d'Hermès. Revers particulièrement bien venu à la frappe. Magnifique patine vert olive foncé.

BMC. 23 - GC. 6038 - HGCS. 10/194 - Frédérique Duyrat, Les ateliers monétaires de Phénicie du Nord à l'époque hellénistique, Beyrouth, 2002, p. 30-32, n° 216-268, n° 267, pl. II (1 ex.).

**RRR. SUP .....320 €**

*Cet exemplaire provient de la vente Hirsch de mai 1993. Pour cette date, F. Duyrat a recensé six exemplaires pour quatre variétés avec six coins de droit et six coins de revers Ce type semble beaucoup plus rare que ne le laissent supposer les ouvrages généraux.*



**bgr 365676.** Hemichalque, 166-151 AC., Marathos, Phénicie, (Ae, Ø 16,5 mm, 12 h, 4,18 g). (2 chalques).

**A/ Anépigraphie.** Buste de Tyché tourelé et drapé à droite, une palme sur l'épaule.

**R/ Lettres et chiffres phéniciens.** Marathos drapé debout à gauche, tenant de la main droite un aplatton, le coude gauche appuyé sur une colonne.

Exemplaire sur un petit flan épais décentré des deux côtés. Patine marron foncé.

BMC. - GC. 6041 - HGCS. 10/202 - Frédérique Duyrat, Les ateliers monétaires de Phénicie du Nord à l'époque hellénistique, Beyrouth, 2002, p. 33-35, n° 268-315, pl III.

**TB .....35 €**  
*Date phénicienne non visible.*



**bgr 237363.** Dichalque, 163-162 AC., 97, Marathos, Phénicie, étalon persique, (Ae, Ø 20,5 mm, 12 h, 9,57 g). (2 chalques).

A/ **Anépigraphe.** Buste voilé et drapé de femme à droite, coiffée du stéphane (Bérénice II).

R/ **Lettres et chiffres phéniciens (m/r/th).** (an 97). Asképios-Eschoum debout à droite, tenant un aplastre.

Exemplaire sur un flan ovale et épais, bien centré des deux côtés. Beau portrait. Frappe molle au revers, mais lisible et identifiable. Patine noire.

BMC. 6 var. pl. 15/6 - GC. 6037 - B. 1462 var.

R. TTB+ ..... 50 €

Au droit, E. Babelon reconnaît dans le buste voilé celui de Bérénice II, la femme de Ptolémée III. Pièce datée de l'an 97.



**bgr 300987.** Dichalque, 162-161 AC., 98, Marathos, Phénicie, (Ae, Ø 22 mm, 12 h, 10,15 g). (2 chalques).

A/ **Anépigraphe.** Buste voilé et drapé d'Astarté à droite, coiffée du stéphane.

R/ **Lettres et chiffres phéniciens.** (an 98). Marathos drapé debout à gauche, tenant un aplatton de la main droite tendue, le coude gauche appuyé sur une colonne.

Exemplaire sur un flan ovale et épais, bien centré des deux côtés. Beau portrait. Frappe un peu molle au revers, mais bien lisible et identifiable. Belle patine noire.

BMC. 4 - GC. 6037 - B. 1462 var. - HGCS. 10/193 - Frédérique Duyrat, Les ateliers monétaires de Phénicie du Nord à l'époque hellénistique, Beyrouth, 2002, p. 26-29, n° 84-171, 123 pl. I (11 ex.).

R. TTB+ / TTB ..... 280 €

Cet exemplaire a été acquis en 1990. Au droit, E. Babelon reconnaît dans le buste voilé celui de Bérénice II, la femme de Ptolémée III. Pièce datée de l'an 98 d'Arados. Pour cette date, F. Duyrat a recensé onze exemplaires avec quatre coins de droit et onze coins de revers.



**bgr 300990.** Hemichalque, 156-155 AC., 104, Marathos, Phénicie, (Ae, Ø 15,5 mm, 12 h, 4,66 g). (2 chalques).

A/ **Anépigraphe.** Buste de Tyche touré et drapé à droite, une palme sur l'épaule.

R/ **Lettres et chiffres phéniciens.** (an 91). Marathos drapé debout à gauche, tenant de la main droite un aplatton, le coude gauche appuyé sur une colonne. Exemplaire sur un petit flan épais bien centré des deux côtés. Frappe un peu molle sur la tête de Tyche. Très

joli revers. Belle patine vert foncé.

BMC. - GC. 6041 - HGCS. 10/202 - Frédérique Duyrat, Les ateliers monétaires de Phénicie du Nord à l'époque hellénistique, Beyrouth, 2002, p. 33-35, n° 268-315, pl III.

RRR. TTB+ ..... 225 €

Cet exemplaire provient du stock CGB en 1994.

Pour cette date, F. Duyrat a recensé cinq exemplaires pour quatre variétés avec cinq coins de droit et cinq coins de revers. Ce type semble beaucoup plus rare que ne le laissent supposer les ouvrages généraux.



**bgr 326069.** Dichalque, 152-151 AC., 108, Marathos, Phénicie, (Ae, Ø 21,5 mm, 12 h, 8,60 g). (2 chalques).

A/ **Anépigraphe.** Buste voilé et drapé d'Astarté à droite, coiffée du stéphane.

R/ **Lettres et chiffres phéniciens.** (an 108). Marathos drapé debout à gauche, tenant un aplatton de la main droite tendue, le coude gauche appuyé sur une colonne.

Exemplaire sur un petit flan épais, parfaitement centré des deux côtés avec les grénets complets. Belle tête au droit. Revers de style fin. Jolie patine vert foncé.

BMC. 4 - GC. 6037 - B. 1474 - HGCS. 10/193 - Frédérique Duyrat, Les ateliers monétaires de Phénicie du Nord à l'époque hellénistique, Beyrouth, 2002, p. 26-29, n° 84-171, 170 pl. II (1 ex.).

R. SUP ..... 250 €

Au droit, E. Babelon reconnaît dans le buste voilé celui de Bérénice II, la femme de Ptolémée III. Pièce datée de l'an 108 d'Arados. Pour cette date, F. Duyrat a recensé un exemplaire une paire de coin (A/56 - R/83).

## PHÉNICIE - SIDON - (V<sup>e</sup> - IV<sup>e</sup> siècle avant J.-C.)

'Abd' Eschmun - (425-410/407 avant J.-C.).



**bgr 368582.** Seizième de shekel, c. 400 AC, 3, Sidon, Phénicie, étalon phénicien, (Ar, Ø 8,5 mm, 12 h, 0,71 g).

A/ **Anépigraphe.** Galère de guerre voguant à gauche devant les fortifications de Sidon constituées de trois tours.

R/ **Anépigraphe.** Roi perse couronné passant à droite le carquois sur l'épaule, tirant avec un arc bandé, tenant une lance de la main gauche ; de chaque côté, deux petites figures incuses ; le tout dans les restes d'un carré creux.

Exemplaire sur un petit flan bien centré. Droit inhabituel. Joli revers. Patine de collection ancienne.

BMC. 15 pl. 18/10 - GC. 5933 - HGCS. 10/230 - J. W. Betlyon, Pre-Alexandrine Coinage of Sidon, MN. 21, p. 19, n° 9, pl. 2 - J. et A. G. Elayi, Trésors de monnaies phéniciennes et circulation monétaire (V<sup>e</sup>-IV<sup>e</sup> siècles avant J.-C.), Paris 1993, trésor n° 23-24, Trésors de Qasr Naba.

R. TTB ..... 225 €

Cet exemplaire provient de MONNAIES XXIII, n° 138. Sur cet exemplaire, la dépouille de peau de chèvre et la tête du dieu Bès, toutes deux en creux, ne semblent pas visibles.

PHÉNICIE - SIDON - (IV<sup>e</sup> siècle avant J.-C.)**Bodashtart - (384-370 avant J.-C.).**

**bgr\_300897.** Unité, c. 370-358 AC, Sidon, Phénicie, étalon phénicien, (Ae, Ø 16 mm, 12 h, 6,46 g). (pd. th. 7,00 g).

A/ **Anépigraphé.** Galère de guerre voguant à gauche ; au-dessous, les flots. R/ **Anépigraphé.** Le Grand Roi debout à gauche dans un char triomphal au pas conduit par un aurige. Exemple sur un petit flan très épais légèrement décentré au droit. Sujet de revers intéressant. Patine marron granuleuse. BMC. 48 - GC. 5955 - B. traité927 - HGCS. 10/248 - J. W. Betlyon, Pre-Alexandrine Coinage of Sidon, MN. 21, p. 24, n° 29, pl. 3 var. - J. et A. G. Elayi, Le monnayage de la cité phénicienne de Sidon à l'époque perse (V<sup>e</sup> - IV<sup>e</sup> s. av. J.-C.), Paris, 2004, n° 2321-2450.

R. TTB ..... 95 €  
Type anonyme.

**Abdashtart ou Straton I<sup>er</sup> - (372-358 avant J.-C.).**

**bgr\_346537.** Tétrashedel ou octodrachme, 367 AC., 7, Sidon, Phénicie, étalon phénicien réduit, (Ar, Ø 30 mm, 12 h, 25,81 g). (pd. th. 25,76 g, 4 sicles ou 8 drachmes).

A/ I III Io. Galère de guerre voguant à gauche avec une série de rames, ornée d'une rangée de boucliers (treize) ; à la poupe, un mat ; dessous double ligne en zig-zag pour figurer les flots ; le tout dans un grènetis cordonné. R/ **Légende phénicienne "90"**. Bige au pas à gauche conduit par un aurige, tenant les rênes ; derrière une divinité barbue (ou le Grand Roi) ; derrière, marchant, le roi de Sidon (Abdashtart) ; le tout dans un grènetis cordonné.

Très bel exemplaire pour ce monnayage souvent fruste et mal frappé. Légèrement décentré au droit ; Frappé avec un coin mou et frappe faible. Très joli revers, bien venu à la frappe. Jolie patine de collection ancienne. BMC. 29 var. - P. 3061 var. - Cop. - - GC. 5937 - B. traité906 pl. 120/3 - J. W. Betlyon, Pre-Alexandrine Coinage of Sidon, MN. 21, p. 24, n° 21, pl. 3 var. - J. et A. G. Elayi, Trésors de monnaies phéniciennes et circulation monétaire (V<sup>e</sup> - IV<sup>e</sup> siècles avant J.-C.), Paris 1993, trésor n° 26, Trésor de Khirbet El-Kerak, p. 141, n° 8, pl. 20 - CH. VIII, n° 154, pl. 20, n° 9.

RR. TTB/TTB+ ..... 2500 €  
Cet exemplaire provient de MONNAIES 34, n° 261 et de e-MONNAIES 1, bgr\_340757

Certificat d'exportation n°159314. Au revers, les deux lettres araméennes sont les initiales du roi (Abastoret). Notre exemplaire est frappé sur un étalon phénicien allégé donc après la réforme de 372.



**bgr\_300894.** Unité, 362-361 AC., 4, Sidon, Phénicie, étalon phénicien, (Ae, Ø 16,5 mm, 12 h, 3,21 g). (pd. th. 3,50 g).

A/ IIII. Galère de guerre voguant à gauche ; au-dessous, les flots. R/ **Anépigraphé.** Archer mélaphore coiffé de la cidaris, vêtu de la candys, agenouillé à droite, tenant un arc de la main gauche et brandissant une javeline transversale de la main droite. Exemple sur un petit flan ovale et épais. Joli droit de haut relief. Belle patine vert olive foncé, légèrement granuleuse. BMC. 53 - GC. 5956 - B. traité- HGCS. 10/251 - J. W. Betlyon, Pre-Alexandrine Coinage of Sidon, MN. 21, p. 24, n° 33, pl. 3 var. - J. et A. G. Elayi, Le monnayage de la cité phénicienne de Sidon à l'époque perse (V<sup>e</sup> - IV<sup>e</sup> s. av. J.-C.), Paris, 2004, n° 2457-2593.

R. TTB+ ..... 195 €  
Cet exemplaire provient du stock Münzen un Medaillen en 2006. Monnayage de cuivre daté du début du règne (an 4).



**bgr\_293866.** Seizième de shekel, c. 361-360 AC., 5, Sidon, Phénicie, étalon persique, (Ar, Ø 10 mm, 12 h, 0,68 g). (pd. th. 0,66 g, tritartemorion).

A/ **date phénicienne.** Galère de guerre voguant à gauche avec rameurs, rames et boucliers ; zigzag figurant la mer.

R/ **Lettre phénicienne (90).** Le grand Roi debout à gauche, tourné à droite combattant un lion dressé à gauche ; le tout dans les restes d'un carré creux.

Exemple sur un petit flan bien centré des deux côtés. Frappe un peu molle au droit avec une usure très importante. Très joli revers finement détaillé. Jolie patine de collection ancienne. BMC. 67 - GC. 5940 - HGCS. 10/- J. W. Betlyon, Pre-Alexandrine Coinage of Sidon, MN. 21, p. 30, n° 34, pl. 4 - J. et A. G. Elayi, Trésors de monnaies phéniciennes et circulation monétaire (V<sup>e</sup>-IV<sup>e</sup> siècles avant J.-C.), Paris 1993, trésor n° 23-24, Trésors de Qasr Naba.

R. TB /TTB+ ..... 145 €  
Ces monnaies ont parfois été données abusivement à Mazaïos, satrape de Cilicie.



346537



**PHÉNICIE - SIDON -  
(V<sup>e</sup> - IV<sup>e</sup> siècles avant J.-C.)**



**bgr 343959.** Dishekel, c. 450-425, 7, Sidon, Phénicie, étalon phénicien réduit, (Ar, Ø 28,5 mm, 12 h, 27,99 g). (pd. th. 27,50 g, 4 sicles ou 8 drachmes).

**A/ Anépigraphé.** Galère de guerre voguant à gauche avec une série de rames, ornée d'une rangée de boucliers (treize) ; au centre, mat déployé et quatre voiles ; à la poupe étendard naval et un double gouvernail ; au-dessous double ligne en zigzag pour figurer les flots ; le tout dans un grénétis cordonné.

**R/ Anépigraphé.** Bige au pas à gauche conduit par un aurge, tenant les rênes ; derrière une divinité barbu (ou le Grand Roi), coiffée de la cidaris et vêtue de la candys, levant la main droite ; au-dessus, en creux, un protomé de bouquetin ; le tout dans un carré creux. Exemplaire sur un flan très large quadrangulaire, irrégulier avec un important coup de cisaille au revers. Très belle représentation de la galère, légèrement bouchée à l'avant. Revers de bon style, mais touché par la marque de démonétisation bien visible. Patine de collection ancienne.

BMC. 1 - P. - Cop. - GC. 5927 (1750£) - B. traité884 pl. CXVIII/1 - HGCS. 10/211 (R1) - B. - B. traité-pl. CXVIII/1 - PC. 5 p. 586, pl. LXXV - J. W. Betlyon, Pre-Alexandrine Coinage of Sidon, MN. 21, p. 14, n°3, pl. II - J. et A. G. Elayi, Le monnayage de la cité phénicienne de Sidon à l'époque perse (V<sup>e</sup> - IV<sup>e</sup> s. av. J.-C.), Paris, 2004, n° 19-44.

**RR. TTB /TB+.....7500 €**  
*Importante marque de démonétisation au revers à trois heures sur la tranche et dans le champ. Sur cet exemplaire, on distingue une masse entre les mats ressemblant à un personnage.*



**bgr 343960.** Dishekel, c. 450-425, 7, Sidon, Phénicie, étalon phénicien réduit, (Ar, Ø 28 mm, 12 h, 27,38 g). (pd. th. 27,50 g, 4 sicles ou 8 drachmes).

**A/** Même description. **R/** Même description.

Exemplaire sur un flan épais et ovale bien centré des deux côtés. Très belle représentation de la galère ramassée, de style fin, bien venue à la frappe. Usure plus marquée au revers. Patine de collection ancienne avec des traces de corrosion.

BMC. 1 - P. - Cop. - GC. 5927 (1750£) - B. traité884 pl. CXVIII/1 - HGCS. 10/211 (R1) - B. - B. traité-pl.

CXVIII/1 - PC. 5 p. 586, pl. LXXV - J. W. Betlyon, Pre-Alexandrine Coinage of Sidon, MN. 21, p. 14, n°3, pl. II - J. et A. G. Elayi, Le monnayage de la cité phénicienne de Sidon à l'époque perse (V<sup>e</sup> - IV<sup>e</sup> s. av. J.-C.), Paris, 2004, n° 19-44.

**RR. TTB /TB.....7200 €**  
*Sur cet exemplaire la galère avec ses voiles hissées est particulièrement bien venue à la frappe.*



**bgr 343958.** Dishekel, c. 425 - 417/410 AC., 7, Sidon, Phénicie, étalon phénicien réduit, (Ar, Ø 25 mm, 12 h, 27,25 g). (pd. th. 27,50 g, 4 sicles ou 8 drachmes).

**A/ Anépigraphé.** Galère de guerre avec un rang de rameurs et sans voile amarrée à gauche devant les murs fortifiés d'une enceinte de ville crénelée et flanquée de cinq tours sur une ligne d'exergue ; à l'exergue deux lions opposés. **R/ (BM) Inscription phénicienne.** Bige bondissant à gauche conduit par un aurge, tenant les rênes ; derrière une divinité barbu (ou le Grand Roi), coiffée de la cidaris et vêtue de la candys, levant la main droite ; au-dessous, en creux, un protomé de chèvre à droite surmontée d'un soleil rayonnant ; le tout dans une grénétis circulaire cordelée.

Exemplaire de qualité exceptionnelle sur un petit flan très épais, bien centré des deux côtés avec le grénétis visible au revers. Très belle représentation du droit avec les lions bien visibles à l'exergue. Revers de haut relief malgré une frappe un peu molle et une usure plus marquée sur le Grand Roi. Jolie patine de collection ancienne avec des reflets dorés.

BMC. 6 - P. - Cop. - GC. 5930 (1250£) - B. traité889 pl. CXVIII/5 - HGCS. 10/221 (R2) - B. 1565 pl. XXIX/21 - PC. 11 p. 587, pl. LXV - J. W. Betlyon, Pre-Alexandrine Coinage of Sidon, MN. 21, p. 17, n°6, pl. II - J. et A. G. Elayi, Le monnayage de la cité phénicienne de Sidon à l'époque perse (V<sup>e</sup> - IV<sup>e</sup> s. av. J.-C.), Paris, 2004, n° 237-238.

**RRR. TTB .....15000 €**  
*Sur cet exemplaire, nous n'avons les lettres phéniciennes (BM) qu'au revers, mais elles semblent inversées. J. Betylon signale ce fait, MN. 21, loc. cit., p. 17, note 21 : "The same coin exists with the inscription reversed ; this was an engraver's perceptual error".*



300891



**bgr 368583.** Seizième de shekel, c. 371-370 AC., Sidon, Phénicie, étalon phénicien, (Ar, Ø 9 mm, 12 h, 0,75 g).

A/ Lettre phénicienne (B). Galère de guerre voguant à gauche avec rameurs, rames et boucliers ; zigzag figurant la mer. R/ Lettre phénicienne (\*). Le grand Roi debout à gauche, tourné à droite combattant un lion dressé à gauche ; le tout dans les restes d'un carré creux.

Exemplaire sur un flan irrégulier bien centré des deux côtés. Joli droit avec le grénétis visible. Très beau revers de style fin. Patine grise avec des reflets dorés et bleutés irisés.

BMC. 37 pl. 19/11 - GC. 5940 - HGCS. 10/240 - PC. 20 p. 588, pl. LXXVI - J. W. Betlyon, Pre-Alexandrine Coinage of Sidon, MN. 21, p. 25, n° 27, pl. 3 - J. et A. G. Elayi, Trésors de monnaies phéniciennes et circulation monétaire (V<sup>e</sup>-IV<sup>e</sup> siècles avant J.-C.), Paris 1993, trésor n° 23-24, Trésors de Qasr Naba.

R. TTB / TTB+ .....195 €  
Cet exemplaire provient de MONNAIES XXIII, n° 139.



**bgr 293704.** Quart de shekel, 358-357 AC., 8, Sidon, Phénicie, étalon phénicien réduit, (Ar, Ø 15,5 mm, 12 h, 2,71 g). (pd. th. 3,22 g, sicle ou 2 drachmes).

A/ IIII IIII. Galère de guerre voguant à gauche avec une série de rames, ornée d'une rangée de boucliers (treize) ; à la poupe, un étendard (aplustre) ; au-dessous double ligne en zigzag pour figurer les flots ; grénétis circulaire cordonné. R/ Légende phénicienne "90". Bège au pas à gauche conduit par un aurige, tenant les rênes ; derrière une divinité barbue (ou le Grand Roi), coiffée de la cidaris et vêtue de la candys, levant la main droite ; grénétis circulaire cordonné. Exemplaire sur un petit flan, bien centré à l'usure très importante, lisible et identifiable. Usure importante au droit. Joli revers. Patine gris foncé de collection ancienne. BMC. 31 var. - P. - Cop. - GC. 5938 - B. traité 16 pl. CXXI - HGCS. 10/244 (R1) - J. W. Betlyon, Pre-Alexandrine Coinage of Sidon, MN. 21, p. 24, n° 23, pl. 3 var. - J. et A. G. Elayi, Le monnayage de la cité phénicienne de Sidon à l'époque perse (V<sup>e</sup> - IV<sup>e</sup> s. av. J.-C.), Paris, 2004, n° 1383-1392.

RR. TB / TTB .....195 €  
Au revers, les deux lettres araméennes sont les initiales du roi (Abastoret). Notre exemplaire est frappé sur un étalon phénicien allégé donc après la réforme de 372 avant J.-C.



**bgr 293871.** Seizième de shekel, c. 345-344 AC., 9, Sidon, Phénicie, étalon perse, (Ar, Ø 10 mm, 12 h, 0,60 g). (pd. th. 0,66 g, tritartemoron).

A/ date phénicienne. Galère de guerre voguant à gauche avec rameurs, rames et boucliers ; zigzag figurant la mer. R/ Lettre phénicienne (90). Le grand Roi debout à gauche, tourné à droite combattant un lion dressé à gauche ; le tout dans les restes d'un carré creux.

Exemplaire sur un petit irrégulier flan bien centré des deux côtés. Joli droit avec la date peu visible. Revers bien visible. Patine de collection ancienne.

BMC. 67 - GC. 5940 - HGCS. 10/265 - J. W. Betlyon, Pre-Alexandrine Coinage of Sidon, MN. 21, p. 30, n° 35, pl. 4 - J. et A. G. Elayi, Trésors de monnaies phéniciennes et circulation monétaire (V<sup>e</sup>-IV<sup>e</sup> siècles avant J.-C.), Paris 1993, trésor n° 23-24, Trésors de Qasr Naba.

R. TTB .....195 €  
*Ces monnaies ont parfois été données abusivement à Mazaïos, satrape de Cilicie, mais c'est bien le cas avec une monnaie datée de l'an 9 (345-344 AC.) ou de l'an 19 (335-334 AC.).*



**bgr 368608.** Seizième de shekel, c. 336-335 AC., 18, Sidon, Phénicie, étalon perse, (Ar, Ø 9,5 mm, 12 h, 0,71 g). (pd. th. 0,66 g, tritartemoron).

A/ Même description. R/ Lettre phénicienne (MZ). Le grand Roi debout à gauche, tourné à droite combattant un lion dressé à gauche ; le tout dans les restes d'un carré creux.

Exemplaire sur un petit irrégulier flan bien centré des deux côtés. Joli droit avec la date visible. Revers bien venu à la frappe. Patine de collection ancienne avec des reflets dorés.

BMC. 67 - GC. 5940 - HGCS. 10/265 - J. W. Betlyon, Pre-Alexandrine Coinage of Sidon, MN. 21, p. 30, n° 35, pl. 4 - J. et A. G. Elayi, Trésors de monnaies phéniciennes et circulation monétaire (V<sup>e</sup>-IV<sup>e</sup> siècles avant J.-C.), Paris 1993, trésor n° 23-24, Trésors de Qasr Naba.

R. TTB .....195 €  
*Ces monnaies ont parfois été données abusivement à Mazaïos, satrape de Cilicie, mais c'est bien le cas avec une monnaie datée de l'an 18 (336-335 AC.).*



**bgr 300891.** Quart de shekel, 333-332 AC., 10, Sidon, Phénicie, étalon phénicien réduit, (Ar, Ø 14,5 mm, 12 h, 2,95 g). (pd. th. 3,22 g, sicle ou 2 drachmes).

A/ Galère de guerre voguant à gauche avec une série de rames, ornée d'une rangée de boucliers (treize) ; à la poupe, un étendard (aplustre) ; au-dessous double ligne en zigzag pour figurer les flots ; grénétis circulaire cordonné. R/ Légende phénicienne "90". Bège au pas à gauche conduit par un aurige, tenant les rênes ; derrière une divinité barbue (ou le Grand Roi), coiffée de la cidaris et vêtue de la candys, levant la main droite ; grénétis circulaire cordonné.

Exemplaire sur un petit flan ovale, bien centré des deux côtés. Galère bien venue au droit avec la date bien visible. Joli revers. Belle patine de collection ancien avec des reflets dorés.

BMC. 31 var. - P. - Cop. - GC. 5938 - B. traité 16 pl. CXXI - HGCS. 10/24462 (R3) - J. W. Betlyon, Pre-Alexandrine Coinage of Sidon, MN. 21, p. 24, n° 26, pl. 3 var. - J. et A. G. Elayi, Le monnayage de la cité phénicienne de Sidon à l'époque perse (V<sup>e</sup> - IV<sup>e</sup> s. av. J.-C.), Paris, 2004, n° 1915.

RRR. TTB .....450 €  
*Au revers, les deux lettres araméennes sont les initiales du roi (Abastoret). Notre exemplaire est frappé sur un étalon phénicien allégé donc après la réforme de 372 avant J.-C..*

'Abd' Ashtart III - (345-343/342 avant J.-C.).



**bgr\_344129.** Seizième de shekel, c. 346/345 AC., 1, Sidon, Phénicie, étalon persique, (Ar, Ø 10,5 mm, 12 h, 0,71 g). (pd. th. 0,66 g, tritartemorion).

A/ date phénicienne. Galère de guerre voguant à gauche avec rameurs, rames et boucliers ; zigzag figurant la mer.

R/ Lettre phénicienne (90). Le grand Roi debout à gauche, tourné à droite combattant un lion dressé à gauche ; le tout dans les restes d'un carré creux.

Exemplaire sur un petit flan ovale à l'usure importante lisible et identifiable. Décentré au droit, mais année lisible. Joli revers. Patine grise.

BMC. 67 - GC. 5940 - HGCS. 10/259 - PC. 34 p. 589, pl. LXXVII - J. W. Betlyon, Pre-Alexandrine Coinage of Sidon, MN. 21, p. 30, n° 41 - J. Elayi et A. G. Elayi, Sidon 1734-1787.

R. TTB .....120 €  
Ces monnaies ont parfois été données abusivement à Mazaïos, satrape de Cilicie. Il faudrait plutôt les attribuer d'après Hoover à Evagoras.



**bgr\_259328.** Seizième de shekel, c. 345 - 343/342 AC., 3, Sidon, Phénicie, étalon persique, (Ar, Ø 10 mm, 12 h, 0,51 g). (pd. th. 0,66 g, tritartemorion).

A/ Même description.

R/ Même description.

Exemplaire sur un petit flan bien centré des deux côtés, légèrement éclaté à 1 heure au revers. Frappe un peu molle au droit avec une usure superficielle. Très joli revers finement détaillé. Jolie patine de collection ancienne, légèrement granuleuse.

BMC. 67 - GC. 5940 - J. W. Betlyon, Pre-Alexandrine Coinage of Sidon, MN. 21, p. 30, n° 34, pl. 4 - J. et A. G. Elayi, Trésors de monnaies phéniciennes et circulation monétaire (V<sup>e</sup>-IV<sup>e</sup> siècles avant J.-C.), Paris 1993, trésor n° 23-24, Trésors de Qasr Naba.

R. TTB/SUP.....180 €  
Cet exemplaire provient de la collection A. S. et de MONNAIES 45, n° 157. Ces monnaies ont parfois été données abusivement à Mazaïos, satrape de Cilicie.



**bgr\_293868.** Seizième de shekel, c. 340-339 AC., 3, Sidon, Phénicie, étalon persique, (Ar, Ø 9,5 mm, 12 h, 0,77 g). (pd. th. 0,66 g, tritartemorion).

A/ Même description.

R/ Même description.

Exemplaire sur un petit flan irrégulier bien centré des deux côtés. Joli droit avec la date bien visible. Revers bien visible. Patine de collection ancienne avec des reflets dorés.

BMC. 67 - GC. 5940 - HGCS. 10/263 - J. W. Betlyon, Pre-Alexandrine Coinage of Sidon, MN. 21, p. 30, n° 26, pl. 4 - J. et A. G. Elayi, Trésors de monnaies phéniciennes et circulation monétaire (V<sup>e</sup>-IV<sup>e</sup> siècles avant J.-C.), Paris 1993, trésor n° 23-24, Trésors de Qasr Naba.

R. TTB .....195 €  
Ces monnaies ont parfois été données abusivement à Mazaïos, satrape de Cilicie.



**bgr\_300890.** Seizième de shekel, c. 340-339 AC., 3, Sidon, Phénicie, étalon persique, (Ar, Ø 10 mm, 6 h, 0,68 g). (pd. th. 0,66 g, tritartemorion).

A/ date phénicienne (non visible). Galère de guerre voguant à gauche avec rameurs, rames et boucliers ; zigzag figurant la mer. R/ Même description.

Exemplaire sur un petit irrégulier flan bien centré des deux côtés. Usure importante au droit. Joli revers. Patine grise avec des reflets mordorés.

BMC. 67 - GC. 5940 - HGCS. 10/263 - J. W. Betlyon, Pre-Alexandrine Coinage of Sidon, MN. 21, p. 30, n° 26, pl. 4 - J. et A. G. Elayi, Trésors de monnaies phéniciennes et circulation monétaire (V<sup>e</sup>-IV<sup>e</sup> siècles avant J.-C.), Paris 1993, trésor n° 23-24, Trésors de Qasr Naba.

R. TTB+ /TTB+.....145 €  
Ces monnaies ont parfois été données abusivement à Mazaïos, satrape de Cilicie.

### PHÉNICIE - SIDON - (II<sup>e</sup> - I<sup>er</sup> siècle avant J.-C.)



**bgr\_300916.** Tetrachalque, 109-110, 220, Sidon, Phénicie, (Ae, Ø 17,5 mm, 12 h, 5,08 g). (pd. th. 5,84 g, 4 chalques).

A/ Anépigraphie. Tête imberbe de Dionysos à droite avec une couronne de vigne. R/ ΚΣ/ΣΙΑΔΝΟΣ/ΘΕΑΣ. (Sidon la sainte, an 220). Ciste mystique dans une couronne dionysiaque. Exemplaire sur un petit flan, bien centré des deux côtés. Belle tête de Dionysos. Joli revers de frappe un peu molle. Belle patine marron foncé.

BMC. 157 - GIC. - - RPC. - - Cop. - - DCA. 887 /220.

TTB+ .....145 €  
Semble être la dernière année de frappe pour le type (sous Trajan).



**bgr\_300892.** Tetradrachme, c. 101-100 AC., 11, Sidon, Phénicie, étalon phénicien réduit, (Ar, Ø 28,5 mm, 1 h, 13,94 g). (pd. th. 14,00 g, 4 drachmes ou 24 oboles).

A/ Anépigraphie. Buste voilé, tourelé et drapé de Tyché à droite, vu de trois quarts en avant avec collier et boucles d'oreille ; grénétis circulaire perlé.

R/ ΣΙΑΔΝΟΝ/ΛΑΛ/Ε. (de Sidon). Aigle debout à gauche, les serres posés sur une proue de navire tournée à gauche, une palme sur l'aile ; grénétis circulaire perlé.



Exemplaire de qualité exceptionnelle pour ce type de monnayage sur un flan large, bien centré des deux côtés avec les grénets visibles. Portrait de Tyché de toute beauté où tous les détails du vêtement sont visibles. Magnifique revers de haut relief où l'aigle semble sortir du flan. Magnifique patine de médailleur avec des reflets mordorés. Conserve l'intégralité de son brillant de frappe et de son coupant d'origine. BMC.- - GC. 5950 var. - Cop.- - HGCS. 10/275 (R1) - DCA. 882 /11 - J. Rouvier, Numismatique des villes de Phénicie (Sidon), JIAN. 5, 1902, p. 99-134, n° 1305-1308 - B. Levy, The Autonomous Silver of Sidon (107/106 BC - AD 43/44), CIN. Berlin, 2000, p. 328-329 (1 ex.).

RRR. SUP/FDC.....4800 €

Cet exemplaire a été acquis en 1995. *Même coin de droit que l'exemplaire reproduit dans l'ouvrage de O. Hoover, p. 76, n° 275 et que l'exemplaire de la vente Gorny, 1994, n° 345. C'est le deuxième exemplaire signalé. L'exemplaire de MONNAIES 51, n° 302 s'est vendu 4200€ avec quatorze offres sur un maximum à 5000€ et dont nous connaissons une dizaine d'exemplaires.*



**bgr 293861.** Dichalque, 85-84 AC., 27, Sidon, Phénicie, étalon phénicien, (Ae, Ø 20,5 mm, 12 h, 5,25 g). (pd. th. 6,72 g, 2 chalques).

A/ Buste, voilé, tourelé et drapé de Tyché à droite ; grénets circulaire ; monogramme derrière la tête.

R/ L et inscription phénicienne.  $\Sigma\text{K} / \Sigma\text{I}\Delta\text{Q}\text{N}\text{O}\Sigma$ . (an 29/ de Sidon). Astarté drapée debout à gauche, tenant l'aplustre et la stylis sur une galère voguant à gauche.

Exemplaire sur un flan ovale, lisible et identifiable à l'usage importante. Belle tête de Tyché. Frappe un peu brouillée au revers. Patine vert foncé, légèrement granuleuse.

Laffaille- - GIC.- - GC. 5964 - Cop.- - BMC.- - HGCS. 10/282.

R. TTb .....110 €

*Exemplaire daté de l'an 27, difficile à placer dans une série et date qui ne semble pas recensée pour ce modèle.*



**bgr 293711.** Dichalque, 83-82 AC., 29, Sidon, Phénicie, étalon phénicien, (Ae, Ø 19 mm, 12 h, 3,68 g). (2 chalques).

A/ Même description.

R/ L et inscription phénicienne.  $\Theta\text{K} / \Sigma\text{I}\Delta\text{Q}\text{N}\text{O}\Sigma$ . (an 29/ de Sidon). Astarté drapée debout à gauche, tenant l'aplustre et la stylis sur une galère voguant à gauche.

Exemplaire sur un petit flan ovale et bien centré des deux côtés. Beau portrait de Tyché. Joli revers parfaitement lisible. Très belle patine vert olive. Laffaille- - GIC.- - GC. 5964 - Cop.- - BMC.- - HGCS. 10/282 - Rouvier 1362.

R. TTb .....150 €

*Exemplaire daté de l'an 29, difficile à placer dans une série.*



**bgr 300901.** Dichalque, 83-82 AC., 29, Sidon, Phénicie, étalon phénicien, (Ae, Ø 14 mm, 1 h, 2,54 g). (2 chalques).

A/ Buste, voilé, tourelé et drapé de Tyché à droite ; grénets circulaire. R/ L et inscription phénicienne.  $\Lambda\text{G} / \Sigma\text{I}\Delta\text{Q}\text{N}\text{O}\Sigma$ . (an 6/ de Sidon). Astarté drapée debout à gauche, tenant l'aplustre et la stylis sur une galère voguant à gauche.

Exemplaire sur un petit flan ovale bien centré des deux côtés. Beau portrait de Tyché. Joli revers parfaitement lisible. Patine vert foncé.

Laffaille- - GIC.- - GC. 5964 - Cop.- - BMC.- - HGCS. 10/288 - DCA. 891 /.

R. TTb .....115 €

Cet exemplaire a été acquis en 1996. *Poids léger.*

*Exemplaire daté de l'an 6, de petit module.*



**bgr 300899.** Demi-unité, c. 81-1 AC., 29, Sidon, Phénicie, étalon phénicien, (Ae, Ø 19 mm, 12 h, 3,41 g). (pd. th. 3,50 g, 2 chalques).

A/ Buste, voilé, tourelé et drapé de Tyché à droite ; grénets circulaire ; monogramme derrière la tête.

R/  $[\Sigma\text{I}\Delta\text{Q}\text{N}\text{I}\text{Q}\text{N}]$ . (de Sidon). Europe assise sur un taureau chargeant à gauche, son voile flottant au-dessus d'elle.

Exemplaire sur un petit flan ovale et bien centré au droit. Usure importante, mais parfaitement lisible et identifiable.

Beau portrait de Tyché. Revers tout à fait inhabituel. Patine vert foncé granuleuse. Laffaille- - GIC.- - GC. 595 - Cop.- - BMC. 93 - HGCS. 10/290 - DCA. 895 - Rouvier 1304.

R. TTb .....125 €

Cet exemplaire a été acquis en 1986. *Cet exemplaire ne semble pas daté Rare représentation d'Europe au revers d'une monnaie de Sidon.*



**bgr 300907.** Dichalque, 78-77 AC., 34, Sidon, Phénicie, étalon phénicien, (Ae, Ø 22,5 mm, 12 h, 8,02 g). (pd. th. 6,72 g, 2 chalques).

A/ Bustes accolés de Tyché et de Zeus ; Tyché voilée, tourelée et drapée à droite ; Zeus lauré.

R/ Inscription phénicienne.  $\Delta\text{A} / \Sigma\text{I}\Delta\text{Q}\text{N}\text{O}\Sigma / \Theta\text{E}\text{A}\Sigma$ . (an 34/ Sidon la sainte). Galère voguant à gauche.

Exemplaire sur un flan large, ovale bien centré des deux côtés. Beaux portraits de Zeus et de Tyche. Revers bien venu à la frappe. Patine bicolore, verte au droit, marron au revers, légèrement granuleuse. Laffaille- - GIC.- - GC. 5965 - Cop.- - BMC. 137 - HGCS. 10/283 - DCA. 894 /34.

R. TTb+ .....280 €

Cet exemplaire a été acquis auprès de Claude Silberstein en 1986. *Exemplaire daté de l'an 34.*



**bgr\_293862.** Dichalque, c. 64-44 AC., Sidon, Phénicie, étalon phénicien, (Ae, Ø 18 mm, 12 h, 5,14 g). (pd. th. 6,72 g, 2 chalques).

A/ Tête juvénile de Dionysos coiffé d'une couronne de vigne, les cheveux longs.

R/ ΣΙΑΩΝΟΣ/ ΘΕΣ. (de Sidon la sainte). Ciste mystique et thyrsse ; le tout dans une couronne de feuilles de vigne. Exemple sur un petit flan bien centré à l'usure importante, mais lisible et identifiable. Patine vert foncé.

Laffaille - GIC. - GC. 5967 - Cop. - BMC. - HGCS. 10/285 - Rouvier 1418.

R. TB+ .....125 €  
Poids léger. Exemple non daté ou date non visible.



**bgr\_300900.** Unité, 58-57 AC., 54, Sidon, Phénicie, étalon phénicien, (Ae, Ø 22,5 mm, 1 h, 5,72 g). (pd. th. 6,72 g, 2 chalques).

A/ Buste, voilé, tourelé et drapé de Tyché à droite ; grénets circulaire ; monogramme derrière la tête.

R/ L et inscription phénicienne. ΔΝ/ ΣΙΑΩΝΙΩΝ. (an 54/ de Sidon). Astarté drapée debout à gauche, tenant l'aplustre et la stylis sur une galère voguant à gauche.

Exemple sur un flan large, ovale, lisible et identifiable à l'usure importante. Belle tête de Tyché. Frappe un peu molle revers. Patine marron foncé granuleuse.

Laffaille - GIC. - GC. 5964 - Cop. - BMC. - HGCS. 10/282 - DCA. 891 /54 var.

R. TB+ .....125 €  
Cet exemplaire a été acquis en 1986. Exemple daté de l'an 54.



**bgr\_300913.** Tetrachalque, 58-59, 169, Sidon, Phénicie, (Ae, Ø 19,5 mm, 12 h, 6,45 g). (pd. th. 5,84 g, 4 chalques).

A/ Anépigraphe. Tête imberbe de Dionysos à gauche avec une couronne de vigne.

R/ ΘΕΡ/ ΣΙΑΩΝΟΣ/ ΘΕΑΣ. (Sidon la sainte, an 169). Ciste mystique dans une couronne dionysiaque.

Exemple sur un flan large et épais. Portrait de haut relief. Joli revers. Patine marron superficielle.

BMC. 155 - GIC. - RPC. 4587 pl. 170 - Cop. 238 - DCA. - SUP. ....225 €

Cet exemplaire provient de MONNAIES 31, n° 175. Ce type semble beaucoup plus rare que ne le laissent supposer les ouvrages généraux. Le type avec Dionysos sont moins nombreux.



**bgr\_293860.** Dichalque, 53-52 AC., 59, Sidon, Phénicie, étalon phénicien, (Ae, Ø 23 mm, 12 h, 10,57 g). (2 chalques).

A/ Buste, voilé, tourelé et drapé de Tyché à droite ; grénets circulaire ; lettre derrière la tête.

R/ L et inscription phénicienne. ΣΙΑΩΝΙΩΝ. (an 59/ des Sidoniens). Galère voguant à gauche.

Exemple sur un flan large, ovale et épais, bien centré des deux côtés. Belle tête de Tyché à l'usure régulière. Frappe un peu molle au revers sur la galère. Patine marron foncé. Laffaille - GIC. - GC. 5962 - Cop. - BMC. - HGCS. 10/281 - Rouvier 1902.

R. TB+ .....125 €  
Sur notre exemplaire, nous ne distinguons pas de date au-dessus de la galère.



**bgr\_300920.** Dichalque, 10-9 AC., 34, Sidon, Phénicie, étalon phénicien, (Ae, Ø 19 mm, 11 h, 5,23 g). (pd. th. 6,72 g, 2 chalques).

A/ Tête laurée et barbe de Zeus à droite.

R/ Inscription phénicienne. Λ ΒΡ/ ΣΙΑΩΝΟΣ. (an 102/ Sidon). Niké debout à droite sur une proue de navire, tenant la couronne de la main droite tendue et une palme de la main gauche.

Exemple sur un petit flan ovale bien centré à l'usure importante, mais parfaitement lisible et identifiable. Patine marron superficielle. A été nettoyé anciennement.

Laffaille - GIC. - GC. - RPC. 4600 - BMC. 162 - HGCS. 10/- - DCA. 898 /102.

R. TB+ .....95 €  
Cet exemplaire a été acquis en 1991. Exemple daté de l'an 102.

### PHÉNICIE - TYR - (V<sup>e</sup> - IV<sup>e</sup> siècle avant J.-C.)



**bgr\_343965.** Shekel, c. 437-425 AC., 28, Tyr, Phénicie, étalon phénicien, (Ar, Ø 25 mm, 3 h, 13,56 g). (pd. th. 13,44 g, 2 sicles ou 4 drachmes).

A/ Anépigraphe. Dauphin sautant des flots au-dessus des vagues, représentées par des zigzag ; à l'exergue,

un murex tourné à droite ; grènetis circulaire.

**R/** Chouette debout à droite, la tête de face, tenant transversalement un sceptre et un fléau égyptien ; le tout dans les restes d'un carré creux qui suit les contours de l'animal.

Exemplaire sur un flan globulaire, ovale et irrégulier, bien centré des deux côtés avec le grènetis visible frappé avec un très bon métal. Très joli droit, de style fin à l'usure régulière. Le revers est bien venu. Belle patine de collection ancienne avec des reflets dorés. BMC. 2 pl. XXVIII/10 - B. traité 980 pl. CXXII/1 - GC. 5906 (750£) - Dewing 2669 - B. 1979 pl. XXXV/1 - HGCS. 10/314 (S) - PC. 50 pl. LXXIX - J. Rouvier, Numismatique des villes de la Phénicie : Tyr, JIAN, 1903, p. 269-332, n° 1775 - J. Elayi et A.G. Elayi, The Coinage of the Phoenician City of Tyre in the Persian Period (5th-4th cent. BCE), Peeters, Leuven 2009, n° 29-181.

**RR. TTB+ .....1750 €**  
*Type anépigraphe. Précédemment, ce type était présenté comme un double shekel, mais il s'agit bien en fait d'un shekel, correspondant à deux sicles. Malgré la rareté du type, nous n'avons pas relevé d'identité de coin pertinente. Semble néanmoins plus rare que ne le laissent supposer les ouvrages généraux. Rare en très bel état de conservation. Pour ce type les auteurs de l'ouvrage sur Tyr, J. Elayi et A. G. Elayi ont recensé 152 exemplaires.*



**bgr 267445. Quart de shekel, c. 437-425 AC., 28, Tyr, Phénicie, étalon phénicien, (Ar, Ø 14,5 mm, 6 h, 2,99 g).** (pd. th. 3,36 g, 1/2 sicle ou drachme).

**A/ (MH SGR) (ma-hatzi keseph).** Dauphin sautant des flots au-dessus des vagues, représentées par des zigzag ; à l'exergue, un murex tourné à droite ; grènetis circulaire. **R/** Même description.

État de conservation exceptionnel pour ce type sur un flan ovale, parfaitement centré des deux côtés avec le grènetis visible au droit. Très belle représentation du droit. Revers magnifique de haut relief. Patine grise avec des reflets métalliques, légèrement granuleuse. BMC. - B. traité 983 pl. CXXII/3 - GC. 5907 (500£) - Dewing - B. 1981 pl. XXXV/3 - HGCS. 10/323 (R1) - J. Elayi et A.G. Elayi, The Coinage of the Phoenician City of Tyre in the Persian Period (5th-4th cent. BCE), Peeters, Leuven 2009, n° 182-221.

**RR. SUP .....1250 €**  
Cet exemplaire provient de la vente Vinchon du 7 novembre 2001, n° 70 et de MONNAIES 51, n° 305. *Type épigraphe avec indication de valeur. Malgré la rareté du type, nous n'avons pas relevé d'identité de coin pertinente. Semble néanmoins plus rare que ne le laissent supposer les ouvrages généraux. Très rare dans cet état de conservation.*



**bgr 300882. Seizième de shekel, c. 437-425 AC., Tyr, Phénicie, étalon phénicien, (Ar, Ø 8,5 mm, 3 h, 0,56 g).** (pd. th. 0,84 g, 1/8 sicle ou trihemibole).

**A/ (MR).** Dauphin sautant des flots au-dessus des vagues, représentées par des zigzag ; à l'exergue, un

murex tourné à droite ; grènetis circulaire.

**R/** Même description.

Exemplaire sur un petit flan ovale de haut relief. Joli droit, bien venu à la frappe. Revers un peu brouillé à cause du type. Jolie patine de collection ancienne avec des reflets dorés, légèrement granuleuse.

BMC. 3 - B. traité - GC. 5908 (125£) - Dewing - B. - HGCS. 10/326 (R2) - J. Elayi et A.G. Elayi, The Coinage of the Phoenician City of Tyre in the Persian Period (5th-4th cent. BCE), Peeters, Leuven 2009, n° 223-238.

**RR. TTB+ .....280 €**  
*Malgré la rareté du type, nous n'avons pas relevé d'identité de coin pertinente. Semble néanmoins plus rare que ne le laissent supposer les ouvrages généraux.*



**bgr 267446. Shekel, c. 425-394 AC., Tyr, Phénicie, étalon phénicien, (Ar, Ø 24 mm, 11 h, 13,27 g).** (pd. th. 13,44 g, 2 sicles ou 4 drachmes).

**A/ Anépigraphe.** Melqart assis sur un hippocampe ailé volant à droite au-dessus des flots figurés par des lignes en zigzag, tenant un arc de la main droite et les rênes de la main gauche ; à l'exergue, sous les vagues, un dauphin voguant à droite ; grènetis circulaire cordelé.

**R/ Anépigraphe.** Chouette debout à droite, la tête de face, tenant transversalement un sceptre et un fléau égyptien ; grènetis circulaire cordelé.

Exemplaire de qualité exceptionnelle pour le droit sur un flan extrêmement large, parfaitement centré des deux côtés avec les grènetis visibles. Droit tout à fait fantastique où tous les détails sont visibles. Frappe plus molle et faible au revers. Flan légèrement taché au revers. Jolie patine de collection ancienne avec des reflets dorés.

BMC. 19 - B. traité 1004 pl. CXXII/16 - GC. 5912 (450£) - Dewing 2670 (fourré) - B. 2001 pl. XXXV/13 - HGCS. 10/315 (S) - J. Elayi et A.G. Elayi, The Coinage of the Phoenician City of Tyre in the Persian Period (5th-4th cent. BCE), Peeters, Leuven 2009, n° 246-399.

**RR. SUP /TTB .....2200 €**  
Cet exemplaire provient du stock CGB, octobre 1989 et de MONNAIES 51, n° 306. *Type anépigraphe. Précédemment, ce type était présenté comme un double shekel, mais il s'agit bien en fait d'un shekel, correspondant à deux sicles. Type de droit tout à fait exceptionnel sur un flan particulièrement large comme celui de la collection de Luynes (B. Traité, n° 1004, col. 619-620).*





**bgr 343964.** Quart de shekel, c. 425-394 AC., Tyr, Phénicie, étalon phénicien, (Ar, Ø 13,5 mm, 6 h, 3,19 g). (pd. th. 3,36 g, 1/2 sicle ou drachme).

A/ Même description. R/ Même description.

Exemplaire sur petit flan bien centré avec les grénétis visibles bien venu à la frappe avec une usure régulière. Joli droit. Frappe molle au revers. Belle patine de collection ancienne.

BMC. 19 - B. traité 1006 pl. CXXII/17 - GC. - - Dewing - B. 2003 pl. XXXV/14 - HGCS. 10/324 (R1) - PC. 57 p. 592, pl. LXXIX - J. Elayi et A.G. Elayi, The Coinage of the Phoenician City of Tyre in the Persian Period (5th-4th cent. BCE), Peeters, Leuven 2009. n° 401-429.

**RR. TTB** .....650 €  
Type anépigraphie. Les monnaies divisionnaires sont normalement plus rares que les shekels, en particulier en bon état de conservation. Dans leur corpus sur Tyr, J. Elayi et A. G. Elayi ont recensé seulement vingt-neuf exemplaires.



**bgr 259329.** Double shekel, c. 400-360 AC., 28, Tyr, Phénicie, étalon phénicien, (Ar, Ø 21 mm, 6 h, 13,26 g). (pd. th. 13,44 g, 4 drachmes ou 24 oboles).

A/ Anépigraphie. Melqart assis sur un hippocampe ailé volant à droite au-dessus des flots, tenant un arc ; dans les vagues, un dauphin à droite. R/ Même description. Exemplaire sur un flan très épais irrégulier, à l'usure très importante, mais parfaitement lisible et identifiable. Nombreuses marques de circulation dans le champ du droit. Fortement décentré au revers. Patine noire de collection ancienne.

BMC. 19 - B. traité 1003 pl 122/15 - GC. 5912 (450€) - Dewing 2670 (fourré) - B. 1999 pl. XXXV/12.

**RR. TB** .....350 €  
Cet exemplaire provient de la collection A. S. et de MONNAIES 45, n° 158. Type anépigraphie.

### PHÉNICIE - TYR - (IV<sup>e</sup> - III<sup>e</sup> siècle avant J.-C.)

*Ozmilk (Azemilkos) - (349 - 333/332 avant J.-C.).*



**bgr 368557.** Didrachme, c. 335-334 AC., 15, Tyr, Phénicie, étalon attique, (Ar, Ø 20,5 mm, 12 h, 8,77 g). (pd. th. 8,64 g, sicle ou 2 drachmes).

A/ Anépigraphie. Melqart assis sur un hippocampe

ailé volant à droite au-dessus des flots figurés par des zigzag, tenant un arc de la main droite avec des flèches et les rênes de la main gauche ; à l'exergue, sous les vagues, un dauphin à droite ; grénétis circulaire.

R/ Lettres et chiffres phéniciens (-°/IIII). Chouette debout à droite, la tête de face, tenant transversalement un sceptre et un fléau égyptien ; grénétis circulaire. Exemplaire sur un petit flan épais et irrégulier, légèrement décentré au droit avec le grénétis visible. Frappe molle au droit. Revers de haut relief. Jolie patine de collection ancienne avec des reflets mordorés. BMC. 35 var. - B. traité 1016 pl. CXXII/26 - GC. 5914 - HGCS. 10/349 - PC. 66 p. 593, pl. LXXX - J. et A. G. Elayi, Trésors de monnaies phéniciennes et circulation monétaire (V<sup>e</sup>-IV<sup>e</sup> siècles avant J.-C.), Paris 1993, trésor n° 35, Trésor de Tell Abu Hawam, pl. XXII, n° 4-6 - CH. VIII, n° 149, pl. 19, n° 31.

**RR. TB+ /TTB+** .....450 €  
Au revers, la date est bien visible. Ce type se rencontre dans le trésor du nord de la Galilée (CH. VIII, 149) J. Elayi et A. G. Elayi, Nouveaux trésors de monnaies phéniciennes, Transeuphratène 18, p. 360-367 et pour ce trésor, p. 365-371, pl. XLIX-LI, n° 37-60.



**bgr 343957.** Didrachme, c. 335-334 AC., 15, Tyr, Phénicie, étalon attique, (Ar, Ø 20,5 mm, 12 h, 8,74 g). (pd. th. 8,64 g, sicle ou 2 drachmes).

A/ Même description. R/ Même description.

Exemplaire sur un petit flan épais et irrégulier, bien centré des deux côtés avec les grénétis visibles. Très joli droit bien venu à la frappe avec le petit dauphin bien visible. Frappe un peu molle au revers. Patine grise superficielle, légèrement corrodée au revers.

BMC. 35 var. - B. traité 1016 pl. CXXII/26 - GC. 5914 - HGCS. 10/349 - PC. 66 p. 593, pl. LXXX - J. et A. G. Elayi, Trésors de monnaies phéniciennes et circulation monétaire (V<sup>e</sup>-IV<sup>e</sup> siècles avant J.-C.), Paris 1993, trésor n° 35, Trésor de Tell Abu Hawam, pl. XXII, n° 4-6 - CH. VIII, n° 149, pl. 19, n° 31.

**RR. TTB /TB+** .....950 €  
Au droit, le petit dauphin sortant des flots est particulièrement bien visible. Au revers, la date l'est aussi. Ce type se rencontre dans le trésor du nord de la Galilée (CH. VIII, 149) J. Elayi et A. G. Elayi, Nouveaux trésors de monnaies phéniciennes, Transeuphratène 18, p. 360-367 et pour ce trésor, p. 365-371, pl. XLIX-LI, n° 37-60.



354269

**PHÉNICIE - TYR -  
(II<sup>e</sup> - I<sup>er</sup> siècle avant J.-C.)**



**bgr\_293748.** Chalque, c. 113-112 AC., 14, Tyr, Phénicie, étalon attique, (Ae, Ø 13,5 mm, 12 h, 1,84 g). A/ *Anépigraphie*. Tête voilée et tourelée de Tyché à droite. R/ Palmier dattier ; dans le champ à droite, le monogramme de Tyr et dans le champ à gauche, deux lettres numériques.

Exemplaire sur petit flan épais, bien centré. Beau portrait de Tyché, légèrement stylisé. Joli revers de style fin mais de frappe un peu brouillée. Jolie patine vert olive. Laffaille- - GC.- - BMC.- - HGCS. 10/364.

R. TTb ..... 145 €  
*Date illisible. Le revers est stylisé. Serions-nous en présence d'une imitation.*



**bgr\_300887.** Chalque, c. 98-36 AC., 14, Tyr, Phénicie, étalon phénicien, (Ae, Ø 19 mm, 12 h, 6,43 g). (pd. th. 6,75 g).

A/ Même description. R/ IEP A(ΣY). Galère voguant à gauche.

Exemplaire sur un petit flan épais, bien centré à l'usure régulière. Belle tête de Tyché. Revers bien venu à la frappe. Patine vert foncé granuleuse.

Laffaille- - GC. 5925 - BMC.- - HGCS. 10/361.

R. TTb ..... 75 €  
*Ce type semble non daté ou la date est non visible.*



**bgr\_300888.** Chalque, c. 11-12 AC., 137, Tyr, Phénicie, étalon attique, (Ae, Ø 22 mm, 1 h, 9,94 g). A/ *Anépigraphie*. Tête laurée de Melqart (Héraklès) à droite, la léonté nouée sous le cou.

R/ PAZ. (an 137). Massue verticale surmontée d'un monogramme dans une couronne de chêne.

Exemplaire sur un flan, bien centré et épais à l'usure importante, mais parfaitement lisible et identifiable. Patine marron granuleuse.

Laffaille- - GC. 5926 var. - BMC.- - HGCS. 10/- - RPC.-

INÉDIT. TB ..... 95 €

Cet exemplaire a été acquis en 2006. *Ce type bien que civique semble plutôt appartenir à la période impériale, frappé sous le règne d'Auguste Cette date ne semble pas recensé pour le monnayage de cuivre.*

**JUDÉE**

**JUDÉE - PREMIÈRE RÉVOLTE - (66-70)**



**bgr\_325126.** Prutah, 67-68, 2, Jérusalem, Judée, (Ae, Ø 18 mm, 6 h, 2,85 g).

A/ *Inscription hébraïque, SheNat ShaT'IM'*. Vase ou aiguière (objet du culte). R/ *Inscription hébraïque, HeRTu Z'ION.* (délivrance de Sion - c'est à dire Judée délivrée des Romains). Feuille de vigne.

Flan irrégulier et légèrement échanuré. Usure importante, mais totalement identifiable.

ANS. 434 - GIC. 5639 - BMC. 35 - GBC. 1360.

R. TTb ..... 250 €  
*Traces de surfrappe.*

**JUDÉE - DEUXIÈME RÉVOLTE DE BAR  
KOKHBA - (132-135)**



**bgr\_354269.** Demi-unité, 132-133, 1, Jérusalem, Judée, (Ae, Ø 19,5 mm, 6 h, 5,08 g).

A/ *Inscription hébraïque.* Feuille de vigne.

R/ *Inscription hébraïque.* (Eleazar le prêtre). Palmier avec sept palmes.

Exemplaire sur un flan large avec les grénétis visibles. Joli droit. Beau revers de haut relief. Patine marron foncé. ANS. 516 - GIC. 5685 var. - BMC.- - GBC. 1380 - Meshorer -.

RR. TTb+ ..... 420 €

*Droit et revers sont parfois intervertis. Il faut bien voir dans la feuille de vigne le droit plutôt que le revers.*



**bgr\_354268.** Demi-unité, 132-133, 1, Jérusalem, Judée, (Ae, Ø 21 mm, 6 h, 7,15 g).

A/ Même description. R/ Même description.

Exemplaire sur un flan large et épais, avec les grénétis complets. Joli droit, légèrement brouillé. Joli revers/. Patine vert foncé. ANS. 516 - GIC. 5685 var. - BMC.- - GBC. 1380 - Meshorer -.

RR. TTb ..... 450 €

*Poids très lourd pour une demi-unité. Droit et revers sont parfois intervertis. Il faut bien voir dans la feuille de vigne le droit plutôt que le revers.*



**bgr\_354270.** Demi-unité, 132-133, 1, Jérusalem, Judée, (Ae, Ø 19,5 mm, 6 h, 6,02 g).

A/ Même description. R/ Même description.

Exemplaire sur un flan ovale bien centré des deux côtés avec les grénets visibles. Frappe un peu molle au droit. Joli revers avec des traces de surfrappe. Patine marron.

ANS. 516 - GIC. 5685 var. - BMC. - - GBC. 1380 - Meshorer -.

RR. TTB+ .....350 €

*Semble surfrappé. Droit et revers sont parfois intervertis. Il faut bien voir dans la feuille de vigne le droit plutôt que le revers.*



**bgr\_354267.** Unité, 133-134, 2, Jérusalem, Judée, (Ae, Ø 24,5 mm, 6 h, 6,78 g).

A/ Même description.

R/ *Inscription hébraïque.* (Simon). Palmier avec sept palmes.

Exemplaire sur un flan bien centré des deux côtés à l'usure importante, en particulier au droit. Joli revers. Patine marron foncé.

ANS. 566 - GIC. 5682 - BMC. 33 - GBC. 1408 - Meshorer 211.

RR. TB+ .....195 €

*Poids très léger. Droit et revers sont parfois intervertis. Il faut bien voir dans la feuille de vigne le droit plutôt que le revers. Le droit semble surfrappé.*



**bgr\_354273.** Denier (zuz), 134-135, 3, Jérusalem, Judée, étalon romain, (Ar, Ø 20 mm, 7 h, 3,42 g). (pd. th. 3,38 g, taille 1.96 L., 1 drachme).

A/ *Inscription hébraïque.* Grappe de raisin sur sa pampre.

R/ *Inscription hébraïque.* (Pour la Liberté de Jérusalem). Lyre à trois cordes.

Exemplaire sur un flan très large bien centré des deux côtés avec les grénets visibles. Joli droit avec une importante trace de surfrappe aussi au revers. Jolie patine de collection.

ANS. 563 - GIC. 5660 (200€) - BMC. 20 - GBC. 1435 (750\$) - TJC. 274 b - Meshorer 187.

RR. TTB+ .....950 €

*Traces de surfrappe visibles des deux côtés sur un denier.*



**bgr\_354258.** Unité, 134-135, 3, Jérusalem, Judée, (Ae, Ø 25 mm, 6 h, 9,05 g).

A/ *Inscription hébraïque.* Feuille de vigne.

R/ *Inscription hébraïque.* (Simon). Palmier avec sept palmes.

Exemplaire sur un flan bien centré des deux côtés, bien venu à la frappe avec les grénets visibles. Frappe molle au droit. Joli revers de style fin. Jolie patine marron foncé. ANS. 566 - GIC. 5687 - BMC. 66 - GBC. 1437 - Meshorer 211.

RR. TTB/TTB+ .....380 €

*Droit et revers sont parfois intervertis. Il faut bien voir dans la feuille de vigne le droit plutôt que le revers.*



**bgr\_354265.** Unité, 134-135, 3, Jérusalem, Judée, (Ae, Ø 25 mm, 6 h, 9,02 g).

A/ Même description. R/ Même description.

Exemplaire sur un flan ovale et irrégulier à l'usure importante, mais lisible et identifiable. Patine marron foncé granuleuse. ANS. 566 - GIC. 5687 - BMC. 66 - GBC. 1437 - Meshorer 211.

RR. TB/TB+ .....150 €

*Droit et revers sont parfois intervertis. Il faut bien voir dans la feuille de vigne le droit plutôt que le revers.*



**bgr\_354271.** Demi-unité, 134-135, Jérusalem, Judée, (Ae, Ø 18,5 mm, 6 h, 4,96 g).

A/ Même description. R/ Même description.

Exemplaire sur un flan ovale et irrégulier bien centré à l'usure régulière. Frappe un peu molle sur la grappe de raisin. Revers de style rude. Patine verte. ANS. 592 - GIC. 5691 - BMC. 99 - GBC. 1440 - Meshorer 215.

R. TTB .....195 €

*Droit et revers sont parfois intervertis. Il faut bien voir dans la feuille de vigne le droit plutôt que le revers. Type sans date.*



## ARABIA FELIX

### ARABIA FELIX - HIMYARITES - (I<sup>er</sup> siècle avant J.-C. - I<sup>er</sup> siècle après J.-C.)



**bgr 332795.** Quinaire, c. 50-150, Raidan, Arabie, (Ar, Ø 14,5 mm, 3 h, 1,00 g). (pd. th. 1,61 g, 3 oboles).

A/ *Anépigraphe*. Tête masculine à droite, les cheveux longs tombant en longues mèches sur la nuque entouré d'un torque.

R/ *Légende himyarite* ('MDN BYN = 'amdām Bayyin). Petite tête masculine à droite, les cheveux longs tombant en longues mèches sur la nuque ; derrière la tête, un symbole ; devant, un monogramme.

Exemplaire sur un flan large, bien centré des deux côtés à l'usure régulière. Belle patine de collection ancienne. BMC. 1 - GIC. 5722 - ANS. 1594.

R. TTB .....125 €  
*Poids très léger. Flan légèrement bombé. Buste légèrement stylisé.*

## NABATÉENS

### NABATÉENS - ROYAUME NABATÉEN - ARÉTAS IV PHILOPATRIS - (9 avant J.-C. 40 après J.-C.)



**bgr 368593.** Quadrans, 16, -5, Pétra, Nabatéenne, (Ae, Ø 14 mm, 2,44 g).

A/ Arétas IV, vêtu militairement debout à gauche.

R/ *Inscription araméenne*. La reine Shaqilat drapée debout à gauche. Exemplaire sur un petit flan irrégulier, bien centré des deux côtés. Représentation inhabituelle. Très jolie patine verte et sable. L'affaillie- - GIC. - - ANS. 1435 - BMC. -.

RR. TTB+ .....150 €  
*Ce type semble beaucoup plus rare que ne le laissent supposer les ouvrages généraux.*



**bgr 365671.** Unité, c. 9 AC. - 40 AD., -5, Pétra, Nabatéenne, (Ae, Ø 17,5 mm, 12 h, 4,88 g).

A/ Bustes accolés d'Arétas IV et de la reine Shaqilat à droite. R/ *Inscription araméenne* (HRTT/ SQ/LT). Deux cornes d'abondance entrecroisées.

Exemplaire sur un petit flan quadrangulaire large et épais, légèrement décentré au revers à l'usure

importante, mais parfaitement lisible et identifiable. Patine vert foncé et sable.

L'affaillie 597 - GIC. 5699 - ANS. 1440 - BMC. 27 - Y. Meshorer, Nabatean Coins, 1975, n° 112.

RR. TTB+ .....125 €

*Le buste d'Arétas IV est placé en avant avec les cheveux longs tandis que le buste de la reine est en retrait.*



**bgr 365672.** Unité, c. 9 AC. - 40 AD., -5, Pétra, Nabatéenne, (Ae, Ø 17 mm, 12 h, 3,54 g).

A/ Même description. R/ Même description.

Exemplaire sur un petit flan à l'usure très importante, mais identifiable. Patine vert foncé et sable.

L'affaillie 597 - GIC. 5699 - ANS. 1438 - BMC. 27 - Y. Meshorer, Nabatean Coins, 1975, n° 112.

RR. TTB .....45 €

*Poids léger. Le buste d'Arétas IV est placé en avant avec les cheveux longs tandis que le buste de la reine est en retrait.*

## PARTHIE

### PARTHIE - ROYAUME PARTHE - MITHRIDATES II - (123-88 avant J.-C.)



**bgr 353793.** Drachme, c. 120-100 AC., Rhagae, Parthie, étalon attique réduit, (Ar, Ø 20 mm, 12 h, 4,09 g). (pd. th. 4,20 g).

A/ *Anépigraphe*. Buste de Mithridates II à gauche, tête nue avec un bandeau simple, sans nœud qui tombe derrière la tête, la chevelure tombe sur la nuque, la barbe épaisse longue et pointue. R/ ΒΑΣΙΛΕΩΣ//ΒΑΣΙΛΕΩΝ// ΜΕΤΑΛΛΟΥ// ΑΡΣΑΚΟΥ//ΦΙΛΑΔΕΛΦΟΥΣ. (Grand roi des rois Arsace aimant son frère). Le roi à droite est assis sur un trône à dossier, tenant un arc de sa main droite.

Exemplaire sur un flan large, bien centré des deux côtés. Beau portrait massif du roi. Archer de style fin. Patine grise avec des reflets dorés.

BMC. - Sellwood 26 - GC. 7370 - P. Delorme, Un empire oublié ou initiation au monnayage parthe (II), N&C 319, septembre 2001, p. 43-45.

R. TTB+ /TTB .....180 €  
*Trace de double frappe au revers.*



**bgr\_346539.** Tétradrachme, 119-109 AC., Séleucide du Tigre, Parthie, étalon attique réduit, (Ar, Ø 30,5 mm, 12 h, 15,85 g). (pd. th. 16,80 g, 4 drachmes ou 24 oboles).

A/ **Anépigraphe.** Buste de Mithridates II à gauche, tête nue avec un bandeau simple sans nœud qui tombe derrière la tête, la chevelure courte tombe sur la nuque, la barbe mi-longue et arrondie ; torque au cou et boucle d'oreille. **R/** ΒΑΣΙΛΕΥΣ/ ΜΕΓΑΛΟΥ/ ΑΡΣΑ-ΚΟΥ// ΕΠΙΦΑΝΟΥΣ/. (Grand roi Arsace glorieux). Le roi à droite est assis sur l'omphalos, tenant un arc de sa main droite.

Exemplaire sur un flan très large et ovale, très légèrement décentré au droit sur le grénets. Très beau portrait. Revers légèrement stylisé. Recouvert d'une fine patine grise superficielle avec des reflets dorés. BMC. - Sellwood 24/1 var. - GC. 7365 var. - P. Delorme, Un empire oublié ou initiation au monnayage parthe (II), N&C 319, septembre 2001, p. 43-45.

**RR. TTB+** .....2200 €  
Cet exemplaire provient de MONNAIES 34, n° 294 et de e-MONNAIES 1, bgr\_340759. *Poids léger. Sur cet exemplaire, l'épigraphie est très élégante, les lettres larges, les légendes parfaitement lisibles. Le style du portrait et du revers sont complètement différents. Exemplaire sans palme devant l'archer comme sur l'exemplaire de MONNAIES XXIII, n° 149.*



**bgr\_352682.** Drachme, n.d., Rhagae, étalon attique réduit, (Ar, Ø 19,5 mm, 12 h, 4,23 g). (pd. th. 4,20 g, 6 oboles).

A/ **Anépigraphe.** Buste de Mithridates II à gauche, tête coiffée d'une tiare à oreillette, simple bandeau, sans nœud, barbe longue et pointue. **R/** ΒΑΣΙΛΕΥΣ/ ΒΑΣ-ΙΛΕΩΝ// ΜΕΓΑΛΟΥ// ΑΡΣΑΚΟΥ// ΦΙΛΑΔΕΛΦΟΥΣ. (Grand roi des rois Arsace aimant son frère). Le roi à droite est assis sur un trône à dossier, tenant un arc de sa main droite. Exemplaire de qualité exceptionnelle pour ce type de monnayage. Très beau portrait. Revers de style très fin. Patine de collection ancienne avec des reflets mordorés. Conserve la plus grande partie de son brillant de frappe et de son coupant d'origine.

BMC. - Sellwood 28/6 - GC. 7372 var - P. Delorme, Un empire oublié ou initiation au monnayage parthe (II), N&C 319, septembre 2001, p. 43-45.

**R. SUP** .....750 €  
Cet exemplaire provient de MONNAIES XXIV, n° 127 et de la collection d'Élisabeth. *La tiare est ornementée, peut-être gemmée, en tout cas perlée et ornée d'un astre.*

## ROYAUME PARTHE

### ROYAUME PARTHE - ARTABAN II - (10-38)



**bgr\_352685.** Drachme, c. 10-38, Ecbatane, Médie, étalon attique réduit, (Ar, Ø 19,5 mm, 12 h, 3,90 g). (pd. th. 3,87 g, 6 oboles).

A/ **Anépigraphe.** Buste d'Artaban II à gauche, tête nue avec un bandeau triple, avec nœud qui tombe derrière la tête, la chevelure tombant sur la nuque, la barbe moyenne et carrée. **R/** ΒΑΣΙΛΕΥΣ/ ΒΑΣΙΛΕΩΝ/ ΑΡΣΑΚΟΥ// ΕΥΕΡΓΕΤΟΥ/ ΔΙΚΑΙΟΥ// ΕΠΙΦΑΝΟΥΣ/ ΦΙΛΑΕΛΗΝΟΣ. (Roi des rois Arsace, bienfaiteur, juste, glorieux, philhellène). Archer assis à droite sur un trône, tenant un arc de la main droite ; sous l'arc, un monogramme.

Exemplaire sur un flan ovale. Joli revers de style fin à l'épigraphie élégante. Patine de collection ancienne avec des reflets dorés et bleutés. BMC. 34 - Sellwood 63/6 - GIC. 5776 - P. Delorme, Un empire oublié ou initiation au monnayage parthe (III), N&C 320, octobre 2001, p. 57-59.

**R. TTB+ /TTB** .....280 €  
Cet exemplaire provient de MONNAIES XXIV, n° 131 et de la collection d'Élisabeth. *Sur cet exemplaire l'épigraphie du revers est encore parfaitement identifiable, mais devient stéréotypée.*

## PARTHIE

### PARTHIE - ROYAUME PARTHE - OSROËS II - (c. 190)



**bgr\_352698.** Drachme, c. 190, Ecbatane, Médie, étalon attique réduit, (Ar, Ø 19 mm, 12 h, 3,76 g). (pd. th. 3,87 g, 6 oboles).

A/ **Anépigraphe.** Buste d'Osroë II à gauche, tête coiffée de la tiare avec oreillette un triple bandeau, avec nœud qui tombe derrière la tête, la barbe longue ; boucle à l'oreille. **R/** Légende corrompue, grecque et pehlvi. Archer assis à droite sur un trône, tenant un arc de la main droite ; au-dessous, un monogramme. Exemplaire sur un flan ovale et irrégulier, fortement stylisé au revers. Une épaisse patine grise recouvre l'ensemble de l'exemplaire. Décentré au revers. BMC. 1 - Sellwood 85/1 - GIC. 5866 - P. Delorme, Un empire oublié ou initiation au monnayage parthe (IV), N&C 321, novembre 2001, p. 38-39.

**TTB+** .....350 €  
Cet exemplaire provient de MONNAIES XXIV, n° 137 et de la collection d'Élisabeth. *Poids lourd pour ce type.*

## BACTRIANE

### BACTRIANE - ROYAUME DE BACTRIANE - APOLLODOTE I<sup>er</sup> - (174-165 avant J.-C.)



**bgr 371302.** Drachme bilingue sur flan carré, c. 170 AC, Atelier incertain, étalon indien, (Ar, Ø 15 mm, 12 h, 1,41 g). (pd. th. 2,45 g, 6 oboles).

A/ Éléphant d'Asie passant à droite.  
R/ Légende kharoshthi «Maharajasa Apaladatasatratara». (AP). (du Roi Apollodote sauveur). Zébu passant à droite. Exemplaire sur un petit flan quadrangulaire, parfaitement centré des deux côtés. Très belle représentation des deux côtés. Droit de style fin. Revers avec un zébu de haut relief. Patine noire avec l'argent cristallisé.

B. 15 pl. 11/15 - GC. 7591 var. - Mit. 207 f - BMC. - - ANS. 303 - HGCS. 12/119.

R. TTB+ ..... 120 €  
Poids très léger. Première apparition de monnaies d'argent sur flan quadrangulaire. Argent cristallisé et corné.

### BACTRIANE - ROYAUME DE BACTRIANE - EUCRATIDE I<sup>er</sup> - (170-145 avant J.-C.)



**bgr 297252.** Obol, c. 150 AC., Atelier incertain, étalon attique réduit, 9<sup>e</sup> ém., (Ar, Ø 11 mm, 12 h, 0,48 g). (pd. th. 0,70 g, 1/6 drachme).

A/ Anépigraphie. Buste casqué, cornu, drapé et cuirassé à droite.

R/ ΒΑΣΙΛΕΥΣ// ΕΥΚΡΑΤΙΔΟΥ// ΗΑ. (roi Eucratide). Les bonnets des Dioscures timbrés d'une étoile, ornés de deux palmes.

Exemplaire sur une petit flan irrégulier à l'usure importante, mais lisible et identifiable. Patine noire. Mit. 181 a - B. 60/3D - GC. 7578 - ANS. 503.

RR. TTB/TB+ ..... 95 €  
Poids très léger.

### BACTRIANE - ROYAUME DE BACTRIANE - MÉNANDRE I<sup>er</sup> SOTER - (165/155-130 avant J.-C.)



**bgr 352954.** Drachme bilingue, c. 160-155 AC., Gandhara, étalon indien, 16<sup>e</sup> ém., (Ar, Ø 16,5 mm, 12 h,

2,46 g). (pd. th. 2,45 g, 6 oboles).

A/ Buste casqué avec l'égide et drapé de Ménandre à droite.  
R/ Légende kharoshthi «Maharajasa tratasara Menandrasa». (Roi très grand Ménandre). Athéna Alkidémos combattant à gauche, casquée et drapée, tenant de la main gauche un bouclier orné de l'égide et brandissant de la main droite un foudre ; derrière, un monogramme.

Exemplaire de qualité exceptionnelle pour ce type monétaire. Portait de toute beauté. Revers finement détaillé. Jolie patine de médaillier avec des reflets mordorés.

B. 122 pl. 30 - GC. 7601 - Mit. 218 b - HGCS. 12/193.

SPL ..... 750 €

Cet exemplaire provient de la vente iNumis 2, n° 57 et de la collection d'Élisabeth. Semble de même coin et de droit que l'exemplaire du Cabinet des médailles de la BnF (B. 122, pl. 30).

### BACTRIANE - ROYAUME DE BACTRIANE - HERMAIOS - (90-70 avant J.-C.)



**bgr 371344.** Drachme bilingue, c. 80-70 AC., Atelier incertain, étalon indien, 13<sup>e</sup> ém., (Ar, Ø 15 mm, 12 h, 1,90 g). (pd. th. 2,45 g, 6 oboles).

A/ Buste diadémé et drapé d'Hermaios à droite vu de trois quarts en avant.

R/ Légende kharoshthi «Maharajasa tratarasa Heramayasa». (Roi sauveur Hermaios). Zeus radié trônant de trois quarts à gauche, visage de face, tenant un sceptre de la main gauche et levant la main droite ; un monogramme dans le champ à droite.

Exemplaire sur un petit flan, court sur les légendes à l'usure importante, mais lisible et identifiable. Patine gris foncé de collection ancienne.

B. - - GC. - - Mit. - - BMC. - - ANS. 1409 - HGCS. 12/293.

TB+ ..... 100 €  
Poids léger.



**bgr 368631.** Drachme bilingue, c. 70 AC., Gandhara, étalon indien, 11<sup>e</sup> ém., (Ar, Ø 16 mm, 12 h, 2,42 g). (pd. th. 2,45 g, 6 oboles).

A/ Même description.

R/ Légende kharoshthi «Maharajasa tratarasa Heramayasa». (Mo). (Roi sauveur Hermaios). Zeus radié trônant de trois quarts à gauche, visage de face, tenant un sceptre de la main gauche et levant la main droite ; un monogramme dans le champ à droite.

Exemplaire sur un flan bien centré des deux côtés. Portrait taillé à la serpe. Très joli revers, légèrement stylisé. Jolie patine de collection ancienne gris foncé avec des reflets mordorés.

B. 29 11B, pl. 56 (18 ex.) - GC. - - Mit. - - BMC. - - ANS. - - HGCS. 12/300.

TTB/TTB ..... 150 €





**bgr\_368578.** Drachme bilingue, c. 70 AC., Gandhara, étalon indien, 13° ém., (Ar, Ø 15 mm, 12 h, 1,81 g). (pd. th. 2,45 g, 6 oboles).

A/ Même description. R/ *Légende kharoshthi «Maharajasa tratarasa Heramayasa»*. (Roi sauveur Hermaios). Zeus radié trônant de trois quarts à gauche, visage de face, tenant un sceptre de la main gauche et levant la main droite ; un monogramme dans le champ à droite.

Exemplaire sur un petit flan irrégulier, court sur les légendes. Beau buste d'Hermaios. Frappe molle au revers.

B. 57 13A, pl. 56 (5 ex.) - GC.- - Mit.- - BMC.- - ANS.- - HGCS. 12/300.

TTB .....145 €  
*Poids léger.*



**bgr\_371345.** Drachme bilingue, c. 55-45 AC., Atelier incertain, étalon indien, 13° ém., (Ar, Ø 16 mm, 12 h, 1,97 g). (pd. th. 2,45 g, 6 oboles).

A/ Même description. R/ Même description.

Exemplaire sur un flan bien centré des deux côtés. Beau portrait stylisé. Revers de style fin. Patine de collection ancienne gris foncé.

B.- - GC.- - Mit.- - BMC.- - ANS.- - HGCS. 12/305.

TTB+ .....150 €  
*Poids léger.*



**bgr\_349691.** Tétradrachme, n.d., groupe I, série 11, monogramme P, étalon indien, (Ae, Ø 23 mm, 9 h, 8,88 g). (pd. th. 9,80 g).

A/ Buste diadémé et drapé d'Hermaios à droite vu de trois quarts en avant.

R/ *Légende kharoshthi*. (Grand Roi très grand Hermaios). Zeus radié trônant de trois quarts à gauche, visage de face, tenant un sceptre de la main gauche et levant la main droite. Exemplaire sur un flan ovale et irrégulier court sur les légendes. Portrait stylisé. Revers un peu brouillé. Patine marron.

B. 132 var. série 20P, cf., pl. 58, n° 134 - Mit. 421 a var - HGCS. 12/308.

R. TTB .....100 €  
*Poids léger. Tétradrachme bilingue posthume.*

## KOUSHAN

### KOUSHAN - ROYAUME KOUSHAN - VIMA KADIPHISÈS - (103-130)



**bgr\_368627.** Unité, c.30/50 - 80, Paropamisadai, (Bill, Ø 15,5 mm, 11 h, 1,91 g). (pd. th. 2,45 g).

A/ Buste diadémé et drapé d'Hermaios à droite.

R/ *Légende kharoshthi «Maharajasa tratarasa Heramayasa»*. (Roi sauveur Hermaios). Zeus radié trônant de trois quarts à gauche, visage de face, tenant un sceptre de la main gauche et levant la main droite ; un monogramme dans le champ à gauche. Exemplaire sur petit flan irrégulier, bien centré des deux côtés. Très beau portrait. Revers à l'usure régulière. Patine noire. B.- - Mit.- - HGCS. 12/311.

R. TTB+ /TTB.....150 €  
Cet exemplaire provient de la collection Abramowitz, Superior Galleries, 8 décembre 1993, n° 522. *Poids léger. La tamgha au revers est le symbole placé près de la massue d'Hercule.*

## HUNS HEPHTHALITES

### HUNS HEPHTHALITES - (IV<sup>e</sup>-VI<sup>e</sup> siècle après J.-C.)



**bgr\_354291.** Drachme, c. 476-576, Atelier incertain, (Ar, Ø 27,5 mm, 3 h, 4,18 g). (pd. th. 3,50 g, 6 oboles).

A/ *Anépigraphe*. Buste couronné et drapé à droite.

R/ *Anépigraphe*. Deux prêtres autour de l'autel du feu. Exemplaire sur un flan très large et irrégulier, bien centré des deux côtés. Très beau portrait. Frappe molle et faible au revers. Patine grise de collection ancienne.

Morgan 586 p. 449 - Mit. 1503 p. 233 - Göbl Hunnen 198.

R. TTB+ /TTB.....150 €  
*Cette drachme d'après Mitchiner fut fabriquée dans les provinces occidentales entre 475 et 576. Région de Kaboul et de Zaboul, inscription en pehlivi.*



**bgr 287341.** Drachme, c. 476-576, Atelier incertain, (Bill, Ø 25 mm, 3 h, 3,52 g). (pd. th. 3,50 g, 6 oboles).  
A/ et R/ Même description. Exemplaire sur un petit flan bien centré des deux côtés, éclaté à 10 heures au droit. Revers bien venu à la frappe. Belle patine vert foncé. Morgan 584 p. 448 - Mit. 1500 p. 233 - Göbl Hunnen-.

TTB+ ..... 125 €

*Sans argenture. Cette drachme d'après Mitchiner fut fabriquée dans les provinces occidentales entre 475 et 576. Région de Kaboul et de Zaboul, inscription en pehlivi.*

## INDO-PARTHE

### INDO-PARTHE - ROYAUME INDO-PARTHE - PAKORES - (70-75)



**bgr 349695.** Tétradrachme, c. 70-75, Atelier indéterminé, étalon indien, (Ae, Ø 24 mm, 12 h, 8,20 g). (4 drachmes ou 24 oboles).

A/ *Anépigraphie.* Buste couronné et drapé du roi à gauche avec les cheveux relevés en grosse touffe derrière la tête.  
R/ *Maharajasa radjatirasa mahatasa Pakurasa.* (Roi des Rois très grand Pakores). Nilé debout à droite, tenant une couronne de la main droite et une palme de la main gauche. Exemplaire sur un petit flan épais, bien centré, court sur les légendes à l'usure importante, mais lisible et identifiable. Beau portait. Frappe brouillée au revers. Patine marron foncé. Morgan- cf. p. 383 fig B - Mit. 2939.

TTB+ ..... 100 €

*Droit et revers font encore penser aux monnaies parthes et sont inspirées aussi par le monnayage bactrien.*



354291

## SCYTHIE

### SCYTHIE - ROYAUME INDO-SCYTHE - AZÈS - (58-12 avant J.-C.)



**bgr 368595.** Drachme bilingue, c. 55-35 AC, Pushkalavati, étalon indien, groupe 4, (Ar, Ø 23,5 mm, 12 h, 2,00 g). (pd. th. 2,45 g, 6 oboles).

A/ Le roi à cheval passant à droite, tenant une couronne de la main droite et un étendard de la main gauche ; devant le cheval, un monogramme. R/ *Légende kharoshthi.* (Roi des Rois très grand Azès). Pallas (Athéna) cuirassée et vêtue militairement marchant à droite, levant la main droite et tenant une javeline transversale et un bouclier de la gauche ; de chaque côté un monogramme. Exemplaire sur un flan épais. Droit bien venu à la frappe. Une patine grise recouvre l'exemplaire. Morgan- - ISCH. 96 D - HGCS. 12/651.

TTB+ ..... 195 €

*Cet exemplaire provient de la collection Abramowitz, Supérieur Galleries, 8 décembre 1993, n° 522. C'est l'une des dernières émissions du vivant du roi. Drachme d'étalon indien.*



**bgr 368579.** Drachme bilingue, c. 55-35 AC, Taxila, étalon indien, groupe 4, (Ar, Ø 15 mm, 3 h, 2,28 g). (pd. th. 2,45 g, 6 oboles).

A/ Même description. R/ *Légende kharoshthi.* (Roi des Rois très grand Azès). Zeus nicéphore drapé debout à gauche, tenant une victoriola de la main droite et un sceptre transversal de la main gauche. Exemplaire sur un petit flan ovale, court sur les légendes. Revers de haut relief. Jolie patine de collection ancienne. Morgan- - ISCH. 105 - HGCS. 12/655.

R. SUP ..... 150 €

*Les drachmes sont souvent plus rares que les tétradrachmes.*



**bgr 371294.** Drachme bilingue, c. 55-35 AC, Taxila, étalon indien, groupe 4, (Ar, Ø 15 mm, 6 h, 1,98 g). (pd. th. 2,45 g, 6 oboles).

A/ et R/ Même description. Exemplaire sur un petit flan, bien centré des deux côtés, un peu court sur les légendes. Joli droit. Revers de style fin. Patine de collection ancienne. Morgan- - ISCH. 105 / 198D - HGCS. 12/695.

R. TTB ..... 145 €

*Cet exemplaire provient de la collection Abramovitz, Superior Galleries du 8 décembre 1993, n° 522. Poids léger. Les drachmes sont souvent plus rares que les tétradrachmes.*



**bgr\_368626.** Drachme bilingue, c. 55-35 AC, Taxila, étalon indien, groupe 4, (Ar, Ø 15,5 mm, 9 h, 2,12 g). (pd. th. 2,45 g, 6 oboles).

A/ et R/ Même description. Exemplaire sur un flan ovale, court sur les légendes à l'usure régulière. Joli droit. Frappe un peu molle au revers. Jolie patine de collection ancienne avec des reflets dorés. Morgan- - ISCH. 105 - HGCS. 12/655.

R. TTB+ .....110 €  
Cet exemplaire provient de la collection Abramowitz, Supérieur Galleries, 8 décembre 1993, n° 522. Les drachmes sont souvent plus rares que les tétradrachmes.



**bgr\_371343.** Drachme bilingue, c. 55-35 AC, Taxila, étalon indien, groupe 4, (Ar, Ø 15 mm, 3 h, 2,29 g). (pd. th. 2,45 g, 6 oboles).

A/ et R/ Même description. Exemplaire sur un petit flan, bien centré des deux côtés, un peu court sur les légendes. Joli droit. Frappe un peu molle au revers. Patine de collection ancienne. Morgan- - ISCH. 105 /198D - HGCS. 12/695.

R. TTB /TB+ .....125 €  
Poids léger. Les drachmes sont souvent plus rares que les tétradrachmes.

## ÉGYPTE

### ÉGYPTE - ROYAUME LAGIDE - PTOLÉMÉE I<sup>er</sup> SOTER - (323-283 avant J.-C.)

Roi - (305-283 avant J.-C.).



**bgr\_352945.** Tétradrachme, c. 311-305 AC., Alexandrie, étalon rhodien, (Ar, Ø 27,5 mm, 12 h, 15,67 g). (pd. th. 15,50 g, 4 drachmes).

A/ Anépigraphé. Buste cornu et diadémé d'Alexandre le Grand sous les traits de Zeus-Ammon à droite, coiffé de la dépouille d'éléphant avec l'égide.

R/ ΑΛΕΞΑΝΔΡΟΥ// (ΠΙΑ) (ΔΥΦΥ) (ΑΤ). (d'Alexandre). Athéna Promachos ou Alkidemos marchant à droite, brandissant une javeline de la main droite et tenant un bouclier de la gauche ; dans le champ à droite, un monogramme et un aigle sur un foudre tourné à droite.

Exemplaire sur un flan très large, irrégulier, légèrement

décentré au droit. Patine de collection ancienne avec des reflets dorés. Sv. 146 (22 ex.) - Cop. 18 - GC. 7750 var. - MP.- - K. Jenkins, MN. 9, p. 33ss, groupe A.

R. TTB+ .....950 €  
Cet exemplaire provient de MONNAIES XXIV, n° 150 et de la collection d'Élisabeth. Au droit et au revers, nous semblons discerner des contremarques sur le listel.

### ÉGYPTE - ROYAUME LAGIDE - PTOLÉMÉE II PHILADELPHÉ - (285-246 avant J.-C.)



**bgr\_301026.** Chalque, c. 285-277 AC., Cyrénaique, étalon lagide, (Ae, Ø 22 mm, 11 h, 6,36 g). (1/8 obole).

A/ Anépigraphé. Buste de Ptolémée I<sup>er</sup> sous les traits d'Hercule avec la léonté nouée sur le cou ; grénétis circulaire. R/ ΒΑΣΙΛΕΩΣ - ΙΤΤΟΑΕΜΑΙΟΥ. (roi Ptolémée). La Libye diadémée et drapée à droite coiffée de la tainia, les cheveux longs tombant en grandes mèches sur le cou ; une petite double corne d'abondance (cornucopie) à la pointe du cou.

Exemplaire sur un petit flan centré des deux côtés avec les grénétis visibles. Représentation inhabituelle au revers avec un beau portrait de la Libye et une usure régulière. Patine marron. Laffaille- - BMC. 17 - Cop. 116 - GC. 7787 A - MP.- - Sv. 855.

RR. TTB .....225 €  
Cet exemplaire provient du stock CGB en 1991. Trou ce centrage visible de chaque côté.



**bgr\_301022.** Tétradrachme, c. 284-283 AC., Alexandrie, Égypte, étalon lagide, (Ar, Ø 24,5 mm, 12 h, 13,56 g). (pd. th. 14,20 g, 4 drachmes ou 24 oboles).

A/ Anépigraphé. Buste diadémé de Ptolémée à droite avec l'égide nouée autour du cou. R/ ΙΤΤΟΑΕΜΑΙΟΥ - ΒΑΣΙΛΕΩΣ// Ρ/ ΠΙΑΡ. (Ptolémée roi). Aigle debout à gauche sur un foudre, les ailes entrouvertes.

exemplaire sur un flan ovale, bien centré des deux côtés. Petite faiblesse de frappe au revers. Patine de collection ancienne avec des reflets dorés. Sv. 255 pl 11/3 - Cop. 71 - Gülnar 2/3403 - MP. 42.

R. TTB+ .....550 €  
Précédemment, ce type était attribué à Ptolémée I<sup>er</sup>. C'est l'une des premières émissions pour Ptolémée II. Très belle expression de visage. Un graffiti sur le visage. Une minuscule contremarque en forme de croisette derrière l'aigle. Un exemplaire comparable s'est vendu 510 € avec un maximum à 578 € et cinq offres dans MONNAIES 31, n° 103.





**bgr\_337644.** Tétradrachme, c. 280-279 AC., Alexandrie, Égypte, étalon lagide, (Ar, Ø 25 mm, 12 h, 14,11 g). (pd. th. 14,20 g, 4 drachmes ou 24 oboles).

A/ Même description. R/ **ΙΤΤΟΑΕΜΑΙΟΥ – ΒΑΣΙΛΕΥΣ** (ΑΔΜ). Aigle debout à gauche sur un foudre, les ailes entrouvertes ; dans le champ à gauche, un bouclier. Exemplaire sur un flan légèrement ovale, bien centré des deux côtés. Portrait magnifique avec le grénétis visible. Joli revers bien venu à la frappe. Belle patine de collection ancienne avec des reflets mordorés.

Sv. 205 pl. XI/18 - Cop. - - Gülnar 2/3713 pl. 118 (revers).

R. SUP ..... 750 €

*Svoronos avait relevé douze exemplaires pour cette variété dans son corpus. Dans le trésor de Meydancikkale, il y avait 47 tétradrachmes de ce type, mais en mauvais état avec de nombreuses contretravaux et incisions. Petite cassure de coin perceptible devant le nez. Un graffiti devant le visage.*



**bgr\_354165.** Dichalque, c. 274-261 AC., Égypte, Alexandrie, étalon lagide, (Ae, Ø 28 mm, 1 h, 15,16 g). (tetartermion).

A/ **Ανέπιγραφη**. Tête laurée de Zeus à droite. R/ **ΙΤΤΟΑΕΜΑΙΟΥ – ΒΑΣΙΛΕΥΣ** / ΣΩΥ. Aigle debout à gauche sur un foudre, les ailes déployées ; dans le champ à gauche, un bouclier et un monogramme. Exemplaire sur un flan à bords biseautés, centré des deux côtés à l'usure importante, mais lisible et identifiable. Patine marron fonc.

Sv. 610 - BMC. 15 - Cop. 114 - GC. 7779 - MP. 56.

TB+ ..... 100 €

*Portrait de qualité tout à fait exceptionnelle pour ce type de bronze, "hellénistique", très proche de par son style de l'exemplaire du musée de Francfort (MP 56).*



**bgr\_346543.** Tétradrachme, c. 274/273 - 271/270 AC., Sidon, Phénicie, étalon lagide, (Ar, Ø 28 mm, 12 h, 12,10 g). (pd. th. 14,30 g, 4 drachmes ou 24 oboles).

A/ **Ανέπιγραφη**. Buste diadémé de Ptolémée I<sup>er</sup> à droite avec l'égide nouée autour du cou.

R/ **ΙΤΤΟΑΕΜΑΙΟΥ – ΒΑΣΙΛΕΥΣ** / (ΣΙ). Aigle debout

à gauche sur un foudre, les ailes entre ouvertes ; dans le champ à gauche, deux lettres de l'atelier.

Exemplaire sur un flan large et ovale, bien centré des deux côtés. Beau portrait de Ptolémée II avec l'égide bien visible. Joli revers finement détaillé. Magnifique patine de médaillier avec des reflets mordorés, et bleutés irisés.

BMC. - Sv. pl. 21/2 (24 ex.) - Cop. - Delepierre - Gülnar 2/4455 pl. 139 - JHC. - MP.

R. SUP ..... 1200 €

*Cet exemplaire provient de e-MONNAIES I, bgr\_341029.*

*Poids léger. Il faudrait lire et interpréter le monogramme verticalement et donc y voir une émission précoce pour l'atelier de Sidon. Le droit est très proche des exemplaires du trésor de Meydancikkale n° 4454-4456, pl. 139, en particulier pour le droit.*



**bgr\_368581.** Chalque, c. 270 AC., Alexandrie, étalon lagide, (Ae, Ø 22 mm, 12 h, 10,76 g).

A/ **Ανέπιγραφη**. Tête laurée de Zeus à droite.

R/ **ΙΤΤΟΑΕΜΑΙΟΥ – ΒΑΣΙΛΕΥΣ**. (Ptolémée roi). Aigle debout à gauche sur un foudre, les ailes déployées ; dans le champ à gauche, un trépied.

Exemplaire sur un petit flan épais bien centré des deux côtés. Beau portrait. Représentation inhabituelle du revers. Jolie patine marron foncé.

Cop. - - BMC. 29.

RR. TTb ..... 195 €

*L'attribution de ce bronze n'est pas assurée. Nous pourrions avoir une datation plus tardive, sous Ptolémée III ou Ptolémée IV.*



**bgr\_262294.** Hemichalque, c. 270 AC., Ptolémaïs, Phénicie, étalon lagide, (Ae, Ø 17,5 mm, 11 h, 3,12 g).

A/ Même description.

R/ **ΙΤΤΟΑΕΜΑΙΟΥ – ΒΑΣΙΛΕΥΣ**. Aigle debout à gauche sur un foudre, les ailes déployées ; un trépied stylisé dans le champ à gauche.

Exemplaire sur un petit flan, parfaitement centré des deux côtés avec les grénétis visibles. Très beau portrait de Zeus-Ammon. Joli revers de style fin Patine vert foncé.

Sv. 793 pl. XXV/ 23 - BMC. - - Cop. - - GC. - - MP. -.

R. TTb+ ..... 125 €

*C'est la plus petite monnaie divisionnaire frappée dans le système lagide sous Ptolémée II Philadelphe. Ce type de bronze semble beaucoup plus rare pour l'atelier de Ptolémaïs avec un trépied qui a parfois été confondu avec la lyre qui est attribué à l'atelier de Joppé.*



**bgr 334185.** Tétradrachme, c. 266-265 AC., Sidon, Phénicie, étalon lagide, (Ar, Ø 24,5 mm, 12 h, 14,17 g). (pd. th. 14,30 g, 4 drachmes).

A/ **Anépigraphe.** Buste diadémé de Ptolémée I<sup>er</sup> à droite avec l'égide nouée autour du cou.

R/ **ΠΤΟΛΕΜΑΙΟΥ – ΒΑΣΙΛΕΩΣ**/ ΣΙ/ Α. Aigle debout à gauche sur un foudre, les ailes entr'ouvertes ; dans le champ à gauche, deux lettres de l'atelier.

Exemplaire sur un flan ovale, bien centré des deux côtés. Beau portrait de Ptolémée II. Revers de style fin bien venu à la frappe. Jolie patine de collection ancienne avec des reflets dorés.

BMC. 36 - Sv. - cf. 721, mais octodrachme - Cop. - Delepierre - Gülnar 2/- cf. 4615 - JHC. - - MP.

**RRR. TTB** .....550 €

Cet exemplaire provient du trésor de Gaza n° 13 et de TRÉSORS II. *Même coin de droit que les exemplaires du trésor de Meydancikkale (Gülnar n° 4615-4617).*



**bgr 368586.** Tetrachalque, c. 260-246 AC., Tyr, Phénicie, étalon lagide, (Ae, Ø 33 mm, 12 h, 33,15 g). (pd. th. 45,00 g, 8 chalques ou obles).

A/ **Anépigraphe.** Tête diadémée et cornue de Zeus-Ammon à droite.

R/ **ΠΤΟΛΕΜΑΙΟΥ – ΒΑΣΙΛΕΩΣ**/ (Προλεμαιοῦ Βασιλεως). (de Ptolémée roi). Aigle debout à gauche sur un foudre, les ailes ouvertes ; dans le champ à gauche, une massue posée verticalement.

Exemplaire sur un flan large et biseauté à l'usure très importante, lisible identifiable. Beau portrait. Frappe molle au revers. Patine marron.

Sv. 706 - BMC. - - Cop. 494 - GC. - - MP. -

**RR. TB+** .....150 €

*Poids léger. Trou de centrage des deux côtés. Exemplaire de poids très léger pour ce type.*



**bgr 349687.** Hemichalque, c. 260-246 AC., Alexandrie, Égypte, étalon lagide, (Ae, Ø 17 mm, 12 h, 3,33 g). (8 chalques ou obles).

A/ Même description. R/ **ΠΤΟΛΕΜΑΙΟΥ – ΒΑΣΙΛΕΩΣ**/

**E** (Προλεμαιοῦ Βασιλεως). (de Ptolémée roi). Aigle debout à gauche sur un foudre, les ailes ouvertes.

Exemplaire de qualité exceptionnelle pour ce type de monnayage sur un petit flan bien centré des deux côtés. Belle tête de Zeus. Revers de style fin. Jolie patine marron foncé. Sv. - BMC. - - Cop. - - GC. - - MP. -

**R. SUP** .....150 €

*Trou de centrage des deux côtés.*



**bgr 301024.** Chalque, c. 260-246 AC., Alexandrie, Égypte, étalon lagide, (Ae, Ø 24 mm, 12 h, 11,10 g). (pd. th. 11,25 g).

A/ **Anépigraphe.** Buste cornu et diadémé d'Alexandre le Grand sous les traits de Zeus-Ammon à droite, coiffé de la dépouille d'éléphant avec l'égide.

R/ **ΠΤΟΛΕΜΑΙΟΥ – ΒΑΣΙΛΕΩΣ**/ Δ. (Ptolémée roi). Aigle debout à gauche sur un foudre, les ailes déployées ; entre les serres.

Exemplaire sur un flan large, bien centré des deux côtés. Très beau buste d'Alexandre avec la dépouille d'éléphant. Joli revers de style fin. Très belle patine vert profond.

Sv. 439 - Cop. 158 - GC. 7880 - BMC. 54 - MP. 68.

**R. TTB+** .....280 €

Cet exemplaire provient de la vente Schultne d'octobre 1990. *Trou de centrage visible des deux côtés.*



**bgr 287338.** Hémichalque, c. 260-246 AC., Alexandrie, Égypte, étalon lagide, (Ae, Ø 19 mm, 12 h.). (1/2 chalque).

A/ **Anépigraphe.** Tête laurée de Zeus à droite.

R/ **ΠΤΟΛΕΜΑΙΟΥ – ΒΑΣΙΛΕΩΣ.** Aigle debout à gauche sur un foudre, les ailes déployées ; une massue dans le champ à gauche.

Exemplaire sur un petit flan ovale bien centré des deux côtés. Beau portrait de Zeus au droit. Frappe brouillée au revers. Jolie patine verte et sable, légèrement granuleuse.

Cop. 709 - Sv. 496 - BMC. - - GC. - - MP. 96.

**R. TTB** .....125 €

*C'était la plus petite monnaie divisionnaire du système ptolémaïque. Point de centrage visible des deux côtés. Ce type est parfois attribué à Tyr à cause de la massue.*



**bgr 301025.** Chalque, c. 260-246 AC., Tyr, Phénicie, étalon lagide, (Ae, Ø 24 mm, 12 h, 11,28 g). (pd. th. 11,25 g).

8 chalques ou obles).

A/ **Anépigraphe**. Tête diadémée et cornue de Zeus-Ammon à droite. R/ [ΠΙΤΟΛΕΜΑΙΟΥ] – ΒΑΣΙΛΕΥΣ/ (Πιτολεμαίου Βασιλεως). (de Ptolémée roi). Aigle debout à gauche sur un foudre, les ailes ouvertes ; dans le champ à gauche, une massue posée verticalement.

Exemplaire sur un flan bien centré avec les grénets visibles. Belle tête de Zeus. Joli revers bien venu à la frappe. Patine marron foncé.

Sv. 708 - BMC. - - Cop. 495 - GC. 7886 var - MP.-.

R. TTB+ ..... 225 €

Cet exemplaire a été acquis en 1990. Trou de centrage des deux côtés.



**bgr 352946**. Tétradrachme, c. 259-258 AC., 28, Sidon, Phénicie, étalon lagide, (Ar, Ø 26 mm, 12 h, 14,18 g). (pd. th. 14,30 g, 4 drachmes).

A/ **Anépigraphe**. Buste diadémé de Ptolémée I<sup>er</sup> à droite avec l'épée nouée autour du cou.

R/ ΠΙΤΟΛΕΜ[ΑΙΟΥ] – ΣΩΤΗΡΟΣ/ ΣΙ – ΚΙ/ MT.

Aigle debout à gauche sur un foudre, les ailes entr'ouvertes ; dans le champ de chaque côté, les deux premières lettres de l'atelier, la date et un monogramme.

Exemplaire sur un flan large avec un beau portrait, bien centré. Joli revers, légèrement décentré avec une faiblesse de frappe sur la légende. Une fine patine grise rehausse les reliefs.

BMC. - - Sv. - - Cop. - - Delepierre - Gülnar 2/4688 (1 ex.) - JHC. - - MP.-.

RRR. TTB+ ..... 1200 €

Exemplaire n° 16 du trésor de Gaza, de TRÉSORS II, n° 16 et de la collection d'Élisabeth. Manque au Svoronos. Semble de la plus grande rareté. Même coin de droit que l'exemplaire du trésor de Meydancikkale (Gülnar n° 4688, pl. 141).



**bgr 293881**. Tétradrachme, c. 258/257-250/249 AC., Atelier incertain, Chypre, étalon lagide, (Ar, Ø 26,5 mm, 12 h, 13,70 g). (pd. th. 14,30 g, 4 drachmes).

A/ Même description.

R/ ITTOΛΕΜΑΙΟΥ – ΒΑΣΙΛΕΥΣ/ ITT/ (ΔΡ). Aigle debout à gauche sur un foudre, les ailes ouvertes ; dans le champ à gauche deux monogrammes et un bouclier dans le champ à droite.

Exemplaire sur un flan large, bien centré des deux côtés, un peu court sur la légende de revers. Beau portrait de Ptolémée à l'usure régulière. Revers bien venu à la frappe à l'usure régulière. Patine de

collection ancienne avec des reflets dorés.

BMC. 151 - Sv. 531 pl. XII/6 (4 ex.) - Cop. - Delepierre - Gülnar 2/- - JHC. - - MP.-.

RR. TTB ..... 380 €

Ce type semble plus rare. Svoronos avait recensé seulement quatre exemplaires.



**bgr 346541**. Tétradrachme, c. 256-255 AC., 30, Tyr, Phénicie, étalon lagide, (Ar, Ø 26,5 mm, 12 h, 14,19 g). (pd. th. 14,30 g, 4 drachmes ou 24 oboles). A/ Même description.

R/ ΠΙΤΟΛΕΜΑΙΟΥ – ΣΩΤΗΡΟΣ/ ΤΥΡ – Α/ (ΑΒ)/ (ΜΥ). (Ptolémée le grand). Aigle debout à gauche sur un foudre, les ailes entr'ouvertes ; dans le champ monogramme de Tyr et massue; date et monogramme.

Exemplaire sur un flan bien centré des deux côtés, irrégulier. Usure régulière, parfaitement lisible. Beau portrait. Joli revers de style fin. Une épaisse patine grise recouvre l'exemplaire avec des reflets mordorés. BMC. - - Sv. 660 (8 ex.) - Cop. - Delepierre - Gülnar 2/4407 (1 ex.), pl. 137 - JHC. - - MP.- - GC. 7773 var. (150£).

RR. TTB ..... 550 €

Cet exemplaire provient de MONNAIES 34, n° 312 et de e-MONNAIES 1, bgr 340762. Même coin de droit que les exemplaires du trésor de Meydancikkale (Gülnar n° 4407-4411, pl. 137).



**bgr 352947**. Tétradrachme, c. 255-254 AC., 31, Tyr Phénicie, étalon lagide, (Ar, Ø 26 mm, 12 h, 14,22 g). (pd. th. 14,30 g, 4 drachmes).

A/ Même description.

R/ [ΠΙΤΟΛΕΜΑΙΟΥ] – ΣΩΤΗΡΟΣ/ ΤΥΡ – ΑΑ/ ΜΑ// Θ. Aigle debout à gauche sur un foudre, les ailes entr'ouvertes ; dans le champ monogramme de Tyr et massue; date et monogrammes.

Exemplaire sur un flan ovale. Beau portrait bien centré. Frappe un peu molle au revers. Une fine patine grise avec des reflets dorés recouvre l'exemplaire.

BMC. - - Sv. - - Cop. - - Delepierre - Gülnar 2/- - JHC. - - MP.-.

UNIQUE. TTB ..... 1200 €

Exemplaire n° 31 du trésor de Gaza, de TRÉSORS II, n° 31 et de la collection d'Élisabeth. Semble complètement inédit et non répertorié avec ce type de symboles. Même coin de droit que l'exemplaire du trésor de Meydancikkale (Gülnar n° 4425). Même coin de droit que l'exemplaire n° 30 du trésor.





**bgr\_334190.** Tétradrachme, c. 253/252 - 249/248 AC., Atelier incertain, Chypre, étalon lagide, (Ar, Ø 27 mm, 12 h, 14,16 g). (pd. th. 14,30 g, 4 drachmes).  
A/ Même description. R/ [ΙΤΤΟΑΕΜΑΙΟΥ] - ΣΩΤΗΡΟΣ/ ΙΤΤ/ ΑΙ/ ΩΙ/. Aigle debout à gauche sur un foudre, les ailes entr'ouvertes ; trois monogrammes dans le champ à gauche. Exemplaire sur un flan large et ovale. Joli revers, légèrement décentré sur la légende. Patine gris foncé. Flan légèrement taché au droit. BMC. 43 - Sv. 402 pl. 18/5 (12 ex.) - Cop. 525 - Delepierre - Gülnar 2/5174 (6 ex.) - JHC. - MP.  
R. TTB ..... 450 €  
Cet exemplaire provient du trésor de Gaza, n° 41 et de TRÉSORS II. Début de cassure de coin, visible derrière la tête.



**bgr\_334186.** Tétradrachme, c. 250-249 AC., 36, Joppé, Palestine, étalon lagide, (Ar, Ø 25 mm, 12 h, 14,06 g). (pd. th. 14,30 g, 4 drachmes).  
A/ Même description. R/ ΙΤΤΟΑΕΜΑΙΟΥ - [ΣΩ]ΤΗΡΟΣ// ΙΟΠ// ΓΑ/ ΑΣ/ Θ. Aigle debout à gauche sur un foudre, les ailes entr'ouvertes ; dans le champ de chaque côté, les deux premières lettres de l'atelier, la date et deux monogrammes. Exemplaire sur un petit flan, taché. Épaisse patine grise qui recouvre l'exemplaire. Usure importante, mais parfaitement identifiable. BMC. 134 - Sv. 813 pl. 23/12 (3 ex.) - Cop.- Delepierre - Gülnar 2/4046 (2 ex.) - JHC.- MP.-.  
RR. TB+ ..... 380 €  
Cet exemplaire provient du trésor de Gaza, n° 6 et de TRÉSORS II. Mêmes coins que l'exemplaire de Meydancikkale (Gülnar n° 4046, pl. 126). Ce type semble beaucoup plus rare que ne le laissent supposer les ouvrages généraux.



354120

ÉGYPTE - ROYAUME  
LAGIDE - PTOLÉMÉE III  
ÉVERGÈTE - (246-221 avant J.-C.)



**bgr\_352948.** Tetrachalque, c. 246-221 AC., Alexandrie, Égypt, étalon lagide, (Ae, Ø 35 mm, 12 h, 36,15 g). (pd. th. 45,00 g, hemiobole).  
A/ Anépigraphé. Tête diadémée et cornue de Zeus-Ammon à droite. R/ ΙΤΤΟΑΕΜΑΙΟΥ - ΒΑΣΙΛΕΩΣ (Προλεμαιοῦ Βασιλέως). (Ptolémée roi). Aigle debout à gauche sur un foudre, les ailes déployées ; dans le champ à gauche, une corne d'abondance avec ses bandelettes ; un chrisme entre les pattes de l'aigle.  
Magnifique exemplaire parfaitement centré des deux cotés. Très beau portrait de haut relief, sans usure. Revers de style fin avec un léger tréflage sur la légende. Patine marron superfielle.  
Sv. 964 - BMC. 89 - Cop. 171 - GC. 7817 - MP. 119.  
R. SUP ..... 750 €  
Cet exemplaire provient de MONNAIES 29, n° 49 et de la collection d'Élisabeth. Poids léger. Trou de centrage des deux côtés.



**bgr\_371352.** Tetrachalque, c. 246-221 AC., Alexandrie, Égypt, étalon lagide, (Ae, Ø 35 mm, 12 h, 32,39 g). (pd. th. 45,00 g, hemiobole).  
A/ Même description.  
R/ Même description.  
Exemplaire sur un flan large et ovale bien centré des deux cotés. Beau portrait légèrement brouillé. Joli revers de style fin. Belle patine vert olive foncé.  
Sv. 964 - BMC. 89 - Cop. 171 - GC. 7817 - MP. 119.  
R. TTB ..... 225 €  
Poids léger. Trou de centrage des deux côtés.



**bgr\_262293.** Tetrachalque, c. 245-225 AC., Alexandrie, Égypte, étalon lagide, (Ae, Ø 36 mm, 12 h, 36,84 g). (pd. th. 45,00 g, hemiobole).

A/ Anépigraphie. Tête diadémée et cornue de Zeus-Ammon à droite. R/  $\text{ΙΤΤΟΑΕΜΑΙΟΥ} - \text{ΒΑΣΙΛΕΩΣ}$  (Πτολεμαίου Βασιλέως). (de Ptolémée roi). Aigle debout à gauche sur un foudre, les ailes déployées, la tête tournée à droite ; une corne d'abondance derrière l'aile ; un chrisme entre les pattes de l'aigle.

Exemplaire sur un flan large, parfaitement centré des deux côtés avec les grénets visibles. Revers bien venu à la frappe, où tous les détails du plumage de l'aigle sont visibles. Sv. 965 - BMC. 59 - Cop. 173 - GC. 7816 - MP. 120.

R. SUP ..... 350 €  
*Trou de centrage des deux côtés. Exemplaire de poids très léger pour ce type.*

ÉGYPTE - ROYAUME  
 LAGIDE - PTOLÉMÉE IV  
 PHILOPATOR - (221-205 avant J.-C.)



**bgr\_354120.** Tetrachalque, c. 221-205 AC., Alexandrie, Égypte, étalon lagide, (Ae, Ø 38 mm, 12 h, 39,10 g). (pd. th. 45,00 g, hemiobole).

A/ Anépigraphie. Tête laurée de Zeus à droite.

R/  $\text{ΙΤΤΟΑΕΜΑΙΟΥ} - \text{ΒΑΣΙΛΕΩΣ}$  / Σ. Aigle debout à gauche sur un foudre, les ailes déployées, tournant la tête à droite. Exemplaire sur un flan large et biseauté. Belle tête de Zeus. Frappe un peu brouillée au revers. Patine marron foncé. Sv. 1148 - BMC. 73 - Cop. 207 - GC. 7842 - MP. 154.

TTB ..... 225 €  
*Trou de centrage des deux côtés.*



**bgr\_354162.** Tetrachalque, c. 221-205 AC., Alexandrie, Égypte, étalon lagide, (Ae, Ø 38 mm, 12 h, 45,10 g). (pd. th. 45,00 g, hemiobole).

A/ Anépigraphie. Tête diadémée et cornue de Zeus-Ammon à droite. R/  $\text{ΙΤΤΟΑΕΜΑΙΟΥ} - \text{ΒΑΣΙΛΕΩΣ}$  / Ε (Πτολεμαίου Βασιλέως). (Ptolémée roi). Aigle debout à gauche sur un foudre, les ailes déployées, la tête tournée à droite ; une corne d'abondance derrière l'aile.

Exemplaire sur un flan large et épais à bords biseautés. Belle tête de Zeus. Joli revers. Patine marron.

Sv. 974 pl. XXIX/12 (79 ex.) - BMC. 38 - Cop. 224 - GC. 7815 - MP. 156.

R. TTB ..... 150 €  
*Poids léger. Trou de centrage visible de chaque côté.*



**bgr\_368580.** Tetrachalque, c. 221-205 AC., Alexandrie, Égypte, étalon lagide, (Ae, Ø 37 mm, 12 h, 30,72 g). (pd. th. 45,00 g, hemiobole).

A/ Même description. R/  $\text{ΙΤΤΟΑΕΜΑΙΟΥ} - \text{ΒΑΣΙΛΕΩΣ}$  / Ε (Πτολεμαίου Βασιλέως). (Ptolémée roi). Aigle debout à gauche sur un foudre, les ailes déployées ; une corne d'abondance derrière l'aile.

Exemplaire sur un flan large et épais à bords biseautés à l'usure régulière, lisible et identifiable. Belle tête. Frappe un peu molle au revers. Patine marron foncé.

Sv. 1167 - BMC. 38 - Cop. 222 - GC. 7843 - MP. 168.

R. TTB ..... 150 €  
*Trou de centrage visible de chaque côté.*

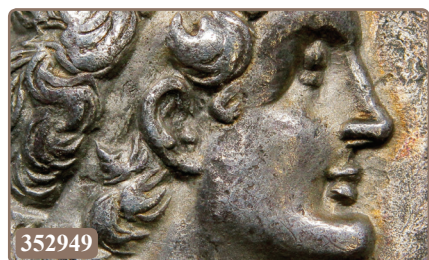

352949





**bgr 249576.** Tetrachalque, c. 221-205 AC., Alexandrie, Égypte, étalon lagide, (Ae, Ø 34 mm, 10 h, 30,18 g). (pd. th. 45,00 g, 4 chalques ou hemiobole).

A/ *Anépigraphé*. Tête laurée de Zeus à droite.

R/ *ΙΤΤΟΑΕΜΑΙΟΥ – ΒΑΣΙΛΕΩΣ Σ* (de Ptolémée roi). Aigle debout à gauche sur un foudre, les ailes déployées ; dans le champ à gauche, un cornu d'abondance.

Exemplaire sur un flan large et épais à pan biseauté. Usure régulière, parfaitement lisible et identifiable. Joli revers. Patine marron, légèrement granuleuse et piquée au revers avec des petites concrétions vertes.

Sv. 1148 - BMC. - - Cop. 207 - GC. - - MP. 154.

**TTB/TB+ ..... 115 €**

*Poids très léger. Ce type était précédemment attribué à Ptolémée III. Trou de centrage visible de chaque côté.*



**bgr 287336.** Dichalque, c. 193-180 AC., Alexandrie, Égypte, étalon lagide, (Ae, Ø 26,5 mm, 11 h, 19,28 g). (2 chalques).

A/ *Anépigraphé*. Tête d'Isis (Cléopâtre I) à droite, coiffée d'une couronne de roseaux avec une chevelure ornementée et des mèches tombant sur la nuque ; grénétis circulaire.

R/ *ΙΤΤΟΑΕΜΑΙΟΥ – ΒΑΣΙΛΕΩΣ*. (Ptolémée roi). Aigle debout à gauche sur un foudre, les ailes déployées ; grénétis circulaire.

Exemplaire sur un petit flan, bien centré des deux côtés à l'usure importante, mais lisible et identifiable. Patine marron foncé.

Laffaille - - Cop. 247 - GC. 7880 - BMC. 72 - MP. 179 - Sv. 1234 - SNG. Bar 1244.

**R. TB+ ..... 125 €**

*Trou de centrage des deux côtés, bien visible.*

**ÉGYPTE - ROYAUME  
LAGIDE - PTOLÉMÉE V  
ÉPIPHANES - (204-180 avant J.-C.)**



**bgr 283499.** Tétradrachme, c. 205-180 AC., 31, Alexandrie, Égypte, étalon lagide, (Ar, Ø 27,5 mm, 12 h, 14,36 g). (pd. th. 14,20 g, 4 drachmes ou 24 oboles).

A/ *Anépigraphé*. Tête diadémée de Ptolémée V à droite avec l'égide. R/ *ΙΤΤΟΑΕΜΑΙΟΥ – ΒΑΣΙΛΕΩΣ*.

Aigle debout à gauche sur un foudre, les ailes repliées. Exemplaire sur un flan large légèrement bombé. Beau portrait particulier au droit, mais frappé avec un coin mou. Très joli revers où tous les détails du plumage de l'aigle sont visibles. Patine grise superfluente.

Sv. 1231 - Cop. 244 - GC. 7856 - MP. 176 - BMC. 9.

**RR. TTB+ ..... 450 €**

*Cet exemplaire provient de la vente de la maison Platt de juin 2005, n° 199. Sur cet exemplaire, le portrait est parfaitement centré et les traits du Pharaon ne ressemblent plus à ceux de Ptolémée I<sup>er</sup>.*

**ÉGYPTE - ROYAUME  
LAGIDE - PTOLÉMÉE VI  
PHILOMÉTOR - (180-145 avant J.-C.)**



**bgr 352949.** Tétradrachme, c. 180-176 AC., 31, Alexandrie, Égypte, (Ar, Ø 26 mm, 12 h, 13,30 g). (pd. th. 14,20 g, 24 oboles).

A/ *Anépigraphé*. Tête diadémée de Ptolémée VI à droite avec l'égide.

R/ *ΙΤΤΟΑΕΜΑΙΟΥ – ΒΑΣΙΛΕΩΣ*. Aigle debout à gauche sur un foudre, les ailes repliées.

Exemplaire de qualité exceptionnelle pour ce type de monnayage avec une très jolie patine de collection ancienne. Portrait volontaire bien venu à la frappe. Revers très bien centré, de toute beauté.

Sv. 1489 - Cop. 262 - 268 - GC. - - MP. 192.

**RR. SUP ..... 950 €**

*Cet exemplaire provient de MONNAIES XXVI, n° 109 et de la collection d'Élisabeth. Poids léger. Sur cet exemplaire, le portrait est parfaitement centré et les traits du Pharaon ne ressemblent plus à ceux de Ptolémée I<sup>er</sup>.*





**bgr\_346542.** Tétradrachme, c. 180-176 AC., 31, Alexandrie, Égypte, (Ar, Ø 25,5 mm, 12 h, 13,67 g). (pd. th. 14,20 g, 4 drachmes ou 24 oboles). A/ Même description.

R/ ITTOAEMAIOY – BΑΣΙΛΕΩΣ. (Ptolémée roi). Aigle debout à gauche sur un foudre, les ailes repliées. Exemple de qualité exceptionnelle pour ce type de monnayage avec une très jolie patine de collection ancienne avec des reflets gris foncé acier, légèrement granuleuse et piquée. Revers très bien centré, de toute beauté.

Sv. 1489 - Cop. 262 -268 - GC. - - MP. 192.

RR. SUP .....650 €

Cet exemplaire provient de MONNAIES 34, n° 314 et de e-MONNAIES 1, bgr\_340763. *Sur cet exemplaire, le portrait est parfaitement centré et les traits du Pharaon ne ressemblent plus à ceux de Ptolémée I<sup>er</sup>.*



**bgr\_334192.** Tétradrachme, c. 180-176 AC., 31, Alexandrie, Égypte, (Ar, Ø 25,5 mm, 12 h, 13,20 g). (pd. th. 14,20 g, 4 drachmes ou 24 oboles). A/ Même description.

R/ Même description.

Exemplaire sur un flan large et ovale bien centré des deux côtés avec les grénétis visibles. Beau portrait. Revers bien venu à la frappe avec une usure superficielle. Belle patine de collection ancienne.

Sv. 1489 - Cop. 264 - GC. - - MP. 192.

RR. TTB+ .....380 €

*Sur cet exemplaire, le portrait est parfaitement centré et les traits du Pharaon ne ressemblent plus à ceux de Ptolémée I<sup>er</sup>.*



**bgr\_301040.** Dichalque, c. 180-176 AC., Alexandrie, Égypte, étalon lagide, (Ae, Ø 27 mm, 11 h, 15,38 g). (2 chalques).

A/ Anépigraphe. Tête d'Isis (Cléopâtre I) à droite, coiffée d'un couronne de roseaux avec une chevelure ornementée

et des mèches tombant sur la nuque ; grénétis circulaire.

R/ ITTOAEMAIOY – BΑΣΙΛΕΩΣ/ (ΠΑ). (Ptolémée roi). Aigle debout à gauche sur un foudre, les ailes déployées ; grénétis circulaire.

Exemplaire sur un flan large à bords biseautés, bien centré des deux côtés. Très beau portrait d'Isis. Joli revers à l'usure régulière. Belle patine marron foncé.

Laffaille - Cop. 279 - GC. 7903 - BMC. 6 - MP. 201 - Sv. 1384 - SNG. Bar 1256.

R. TTB+ .....225 €

Cet exemplaire provient du stock CGB en 1991. *Trou de centrage des deux côtés, bien visible des deux côtés. Précédemment ce type était attribué à l'atelier de Paphos sur l'île de Chypre. Il faut le rendre à l'atelier d'Alexandrie.*



**bgr\_323339.** Dichalque, c. 180-176 AC., Alexandrie, Égypte, étalon lagide, (Ae, Ø 27 mm, 11 h, 15,36 g). (2 chalques).

A/ Même description. R/ Même description.

Exemplaire sur un flan large à bords biseautés, bien centré des deux côtés, légèrement échanuré à 7 heures au droit. Très beau portrait d'Isis. Joli revers à l'usure superficielle. Belle patine marron foncé.

Laffaille - Cop. 279 - GC. 7903 - BMC. 6 - MP. 201 - Sv. 1384 - SNG. Bar 1256.

R. TTB+ .....225 €

Cet exemplaire provient du stock de Jean Vinchon dans les années 60. *Début de cassure de coin perceptible au revers sur l'aile de l'aigle. Trou de centrage des deux côtés, bien visible des deux côtés. Précédemment ce type était attribué à l'atelier de Paphos sur l'île de Chypre. Il faut le rendre à l'atelier d'Alexandrie.*



**bgr\_365557.** Dichalque, c. 180-176 AC., Alexandrie, Égypte, étalon lagide, (Ae, Ø 28 mm, 11 h, 15,84 g). (2 chalques).

A/ Même description. R/ Même description.

Exemplaire sur un flan large à bords biseautés, légèrement décentré au droit. Belle tête d'Isis. Joli revers. Patine marron foncé.

Laffaille - Cop. 279 - GC. 7903 - BMC. 6 - MP. 201 - Sv. 1384 - SNG. Bar 1256.

R. TTB .....150 €

Cet exemplaire provient de la collection R. Chevallier (1922-2015). *Début de cassure de coin perceptible au revers sur l'aile de l'aigle. Trou de centrage des deux côtés, bien visible des deux côtés. Précédemment ce type était attribué à l'atelier de Paphos sur l'île de Chypre. Il faut le rendre à l'atelier d'Alexandrie.*



**bgr\_301042.** Dichalque, c. 170-164 AC., Alexandrie, Égypte, étalon lagide, (Ar, Ø 26,5 mm, 12 h, 21,97 g). (2 chalques).

A/ *Anépigraphé*. Tête laurée de Zeus-Ammon à droite, cornue.

R/ *ΙΤΤΟΑΕΜΑΙΟΥ – ΒΑΣΙΛΕΩΣ*. (ptolémée roi). Deux aigles debout à gauche sur un foudre, les ailes déployées ; dans le champ à gauche, une corne d'abondance ; entre les serres, un monogramme.

Exemplaire sur un flan large et irrégulier à bords biseautés, centré des deux côtés. Beau portrait de Zeus-Ammon, bien venu à la frappe, de haut relief, finement détaillé. Très joli revers de style fin et de haut relief. Belle patine marron chocolat.

Laffaille 618 - Cop. 308 - GC. 7900 - BMC. 29 - MP. 215 - Sv. 1424.

R. TTB ..... 175 €

*Trou de centrage des deux côtés.*

**ÉGYPTE - ROYAUME LAGIDE -  
PTOLÉMÉE VIII ÉVERGÈTE  
II - (145-116 avant J.-C.)**



**bgr\_352950.** Tétradrachme, 122-121 AC., 49, Salamine, Chypre, (Ar, Ø 25 mm, 12 h, 13,64 g). (pd. th. 14,20 g, 24 oboles).

A/ *Anépigraphé*. Tête diadémée de Ptolémée VIII à droite avec l'égide.

R/ *ΙΤΤΟΑΕΜΑΙΟΥ – ΒΑΣΙΛΕΩΣ/ΑΜΘ/ΣΑ*. Aigle debout à gauche sur un foudre, les ailes repliées ; dans le champ à gauche, un casque.

Exemplaire de qualité exceptionnelle pour ce type de monnayage. Portrait magnifique, mais infime petite paille de métal sous le cou. Revers de style fin. Patine superficielle avec des reflets dorés.

Sv. 1562 a (7 ex.), pl. 53/30 - Cop. - GC. - MP. -

RR. SUP ..... 750 €

Cet exemplaire provient de MONNAIES XXVI, n° 111 et de la collection d'Élisabeth.

**ÉGYPTE - ROYAUME  
LAGIDE - PTOLÉMÉE XII NEOS  
DIONYSOS - (80-51 avant J.-C.)**

*Premier règne - (80-58 avant J.-C.).*



**bgr\_361232.** Tétradrachme, 63-62 AC., 19, Alexandrie, Égypte, étalon lagide, (Ar, Ø 23,5 mm, 12 h, 13,66 g). (pd. th. 13,44 g, 4 drachmes ou 24 oboles).

A/ *Anépigraphé*. Buste diadémé à droite avec l'égide nouée autour du cou.

R/ *ΙΤΤΟΑΕΜΑΙΟΥ – ΒΑΣΙΛΕΩΣ/ΑΙΘ-ΠΙΑ*. (Ptolémée roi, an 19). Aigle debout à gauche sur un foudre, les ailes entrouvertes, la coiffe d'Isis dans le champ à gauche.

Exemplaire sur un flan ovale bien centré. Beau portrait. Frappe un peu molle au revers, court sur la tête de l'aigle. Jolie patine de collection ancienne.

Sv. - Cop. - BMC. - GC. 7945 - MP. 350 - Otto Morkholm, Ptolemaic Coins and Chronology : The dated Silver Coinage of Alexandria, MN 20, p. 7ss.

R. TTB ..... 225 €

*C'est la première fois que nous proposons un tétradrachme de Ptolémée XII pour cette date.*



**bgr\_361226.** Tétradrachme, 62-61 AC., 20, Alexandrie, Égypte, étalon lagide, (Ar, Ø 24,5 mm, 12 h, 12,66 g). (pd. th. 13,44 g, 4 drachmes ou 24 oboles).

A/ Même description.

R/ *ΙΤΤΟΑΕΜΑΙΟΥ – ΒΑΣΙΛΕΩΣ/ΑΚ-ΠΙΑ*. (Ptolémée roi).

Aigle debout à gauche sur un foudre, les ailes entrouvertes. Exemplaire sur un flan large et ovale bien centré des deux côtés, un peu court sur les légendes au revers. Beau portrait. Joli revers. Patine grise de collection ancienne.

Sv. 1867 - Cop. - BMC. - GC. 7945 - MP. 350 - Otto Morkholm, Ptolemaic Coins and Chronology : The dated Silver Coinage of Alexandria, MN 20, p. 7ss.

R. TTB ..... 195 €

*Poids léger.*



**bgr\_361231.** Tétradrachme, 62-61 AC., 20, Alexandrie, Égypte, étalon lagide, (Ar, Ø 23,5 mm, 12 h, 14,52 g). (pd. th. 13,44 g, 4 drachmes ou 24 oboles).

A/ Même description. R/ Même description.  
Exemplaire sur un flan ovale bien centré. Beau portrait.  
Frappe un peu molle au revers. Jolie patine de collection ancienne.

Sv. 1867 - Cop. - - BMC. - - GC. 7945 - MP. 350 - Otto Morkholm, Ptolemaic Coins and Chronology : The dated Silver Coinage of Alexandria, MN 20, p. 7ss.

R. TTB .....175 €



**bgr 361216.** Tétradrachme, 62-61 AC., 20, Alexandrie, Égypte, étalon lagide, (Ar, Ø 23 mm, 12 h, 13,18 g). (pd. th. 13,44 g, 4 drachmes ou 24 oboles).

A/ Même description. R/ Même description.

Exemplaire sur un petit flan ovale. Beau portrait. Frappe un peu molle au revers. Patine de collection ancienne légèrement tachée.

Sv. 1867 - Cop. - - BMC. - - GC. 7945 - MP. 350 - Otto Morkholm, Ptolemaic Coins and Chronology : The dated Silver Coinage of Alexandria, MN 20, p. 7ss.

R. TTB .....145 €



**bgr 361217.** Tétradrachme, 62-61 AC., 20, Alexandrie, Égypte, étalon lagide, (Ar, Ø 23 mm, 12 h, 12,20 g). (pd. th. 13,44 g, 4 drachmes ou 24 oboles).

A/ Même description.

R/ITTOAEMAIOY - BΑΣΙΛΕΩΣ/ AK-ITIA. (Ptolémée roi).  
Aigle debout à gauche sur un foudre, les ailes entrouvertes. Exemplaire sur un petit flan ovale, échancré à A heure au droit. Beau portrait. Frappe un peu molle au revers, sur la tête de l'aigle. Patine de collection ancienne légèrement tachée.  
Sv. 1867 - Cop. - - BMC. - - GC. 7945 - MP. 350 - Otto Morkholm, Ptolemaic Coins and Chronology : The dated Silver Coinage of Alexandria, MN 20, p. 7ss.

R. TTB .....145 €

Poids léger.



**bgr 361218.** Tétradrachme, 62-61 AC., 20, Alexandrie, Égypte, étalon lagide, (Ar, Ø 23,5 mm, 12 h, 13,74 g). (pd. th. 13,44 g, 4 drachmes ou 24 oboles).

A/ Même description.

R/ITTOAEMAIOY - BΑΣΙΛΕΩΣ/ AK-ITIA. (Ptolémée roi).  
Aigle debout à gauche sur un foudre, les ailes entrouvertes. Exemplaire sur un flan large et ovale, légèrement décentré

au droit. Joli revers. Patine de collection ancienne.

Sv. 1867 - Cop. - - BMC. - - GC. 7945 - MP. 350 - Otto Morkholm, Ptolemaic Coins and Chronology : The dated Silver Coinage of Alexandria, MN 20, p. 7ss.

R. TTB .....145 €



**bgr 361219.** Tétradrachme, 62-61 AC., 20, Alexandrie, Égypte, étalon lagide, (Ar, Ø 24 mm, 12 h, 13,08 g). (pd. th. 13,44 g, 4 drachmes ou 24 oboles).

A/ Même description. R/ Même description.

Exemplaire sur un flan large et ovale bien centré à l'usure régulière. Patine de collection ancienne avec de petites concrétions vertes.

Sv. 1867 - Cop. - - BMC. - - GC. 7945 - MP. 350 - Otto Morkholm, Ptolemaic Coins and Chronology : The dated Silver Coinage of Alexandria, MN 20, p. 7ss.

R. TTB .....145 €



**bgr 361227.** Tétradrachme, 62-61 AC., 20, Alexandrie, Égypte, étalon lagide, (Ar, Ø 24 mm, 12 h, 13,53 g). (pd. th. 13,44 g, 4 drachmes ou 24 oboles).

A/ Même description. R/ITTOAEMAIOY - [BΑΣΙΛΕΩΣ/ AK-ITIA. (Ptolémée roi). Aigle debout à gauche sur un foudre, les ailes entrouvertes.

Exemplaire sur un flan large et ovale bien centré au droit, décentré au revers sur la légende. Beau portrait. Frappe un peu molle au revers. Patine grise de collection ancienne.  
Sv. 1867 - Cop. - - BMC. - - GC. 7945 - MP. 350 - Otto Morkholm, Ptolemaic Coins and Chronology : The dated Silver Coinage of Alexandria, MN 20, p. 7ss.

R. TTB .....145 €



352950





**bgr\_361228.** Tétradrachme, 62-61 AC., 20, Alexandrie, Égypte, étalon lagide, (Ar, Ø 23,5 mm, 12 h, 13,47 g). (pd. th. 13,44 g, 4 drachmes ou 24 oboles).

A/ Mème description. R/ **ΙΤΤΟΑΕΜΑΙΟΥ – ΒΑΣΙΛΕΩΣ/ ΑΚ – ΠΙΑ.** (Ptolémée roi). Aigle debout à gauche sur un foudre, les ailes entrouvertes.

Exemplaire sur un flan ovale bien centré au droit, décentré au revers sur la légende. Beau portrait. Frappe un peu molle au revers. Patine grise de collection ancienne.

Sv. 1867 - Cop. - - BMC. - - GC. 7945 - MP. 350 - Otto Morkholm, Ptolemaic Coins and Chronology : The dated Silver Coinage of Alexandria, MN 20, p. 7ss.

R. TTB .....145 €



**bgr\_361229.** Tétradrachme, 62-61 AC., 20, Alexandrie, Égypte, étalon lagide, (Ar, Ø 24,5 mm, 12 h, 13,71 g). (pd. th. 13,44 g, 4 drachmes ou 24 oboles).

A/ Mème description. R/ **ΙΤΤΟΑΕΜΑΙΟΥ – ΒΑΣΙΛΕΩΣ/ ΑΚ – ΠΙΑ.** (Ptolémée roi). Aigle debout à gauche sur un foudre, les ailes entrouvertes.

Exemplaire sur un flan large et ovale bien centré au droit, décentré au revers sur la légende. Beau portrait. Revers bien venu à la frappe au revers. Patine grise de collection ancienne.

Sv. 1867 - Cop. - - BMC. - - GC. 7945 - MP. 350 - Otto Morkholm, Ptolemaic Coins and Chronology : The dated Silver Coinage of Alexandria, MN 20, p. 7ss.

R. TTB .....145 €



**bgr\_368618.** Tétradrachme, 62-61 AC., 20, Alexandrie, Égypte, étalon lagide, (Ar, Ø 23,5 mm, 12 h, 13,74 g). (pd. th. 13,44 g, 4 drachmes ou 24 oboles).

A/ Mème description.

R/ **ΙΤΤΟΑΕΜΑΙΟΥ – ΒΑΣΙΛΕΩΣ/ ΑΚ – ΠΙΑ.** (Ptolémée roi).

Aigle debout à gauche sur un foudre, les ailes entrouvertes. Exemplaire sur un petit flan ovale bien centré des deux côtés à l'usure régulière. Beau portrait. Frappe un peu molle au revers. Patine grise superfielle.

Sv. 1867 - Cop. - - BMC. - - GC. 7945 - MP. 350 - Otto Morkholm, Ptolemaic Coins and Chronology : The dated Silver Coinage of Alexandria, MN 20, p. 7ss.

R. TTB .....145 €

Sur cet exemplaire, le bandeau (strophion) est particuliè-

rement fin et visible dans la chevelure. Traits du monarque particuliers. Les traits sont très proches de l'exemplaire de la collection de Francfort (MP. 352, p. 163, an 22).



**bgr\_361214.** Tétradrachme, 62-61 AC., 20, Alexandrie, Égypte, étalon lagide, (Ar, Ø 23,5 mm, 12 h, 13,13 g). (pd. th. 13,44 g, 4 drachmes ou 24 oboles).

A/ Mème description. R/ Mème description.

Exemplaire sur un flan ovale, bien centré des deux côtés.

Beau portrait stylisé où les mèches de cheveux sont visibles.

Beau revers avec un aigle détaillé. Patine grise de collection ancienne avec des reflets dorés.

Sv. 1867 - Cop. - - BMC. - - GC. 7945 - MP. 350 - Otto Morkholm, Ptolemaic Coins and Chronology : The dated Silver Coinage of Alexandria, MN 20, p. 7ss.

R. TB+ / TTB .....125 €



**bgr\_361230.** Tétradrachme, 62-61 AC., 20, Alexandrie, Égypte, étalon lagide, (Ar, Ø 24 mm, 12 h, 13,53 g). (pd. th. 13,44 g, 4 drachmes ou 24 oboles).

A/ Mème description. R/ **ΙΤΤΟΑΕΜΑΙΟΥ – ΒΑΣΙΛΕΩΣ/ ΑΚ – ΠΙΑ.** (Ptolémée roi). Aigle debout à gauche sur un foudre, les ailes entrouvertes.

Exemplaire sur un flan ovale bien centré au droit, décentré au revers sur la légende. Beau portrait. Frappe un peu brouillée au revers. Patine grise tachée au revers.

Sv. 1867 - Cop. - - BMC. - - GC. 7945 - MP. 350 - Otto Morkholm, Ptolemaic Coins and Chronology : The dated Silver Coinage of Alexandria, MN 20, p. 7ss.

R. TTB / TB+ .....125 €



**bgr\_361215.** Tétradrachme, 62-61 AC., 20, Alexandrie, Égypte, étalon lagide, (Ar, Ø 24 mm, 12 h, 12,73 g). (pd. th. 13,44 g, 4 drachmes ou 24 oboles).

A/ Mème description. R/ **ΙΤΤΟΑΕΜΑΙΟΥ – ΒΑΣΙΛΕΩΣ/ ΑΚ – ΠΙΑ.** (Ptolémée roi). Aigle debout à gauche sur un foudre, les ailes entrouvertes.

Exemplaire sur un flan ovale, bien centré des deux côtés. Frappe un peu molle au revers. Patine grise de collection ancienne. Sv. 1867 - Cop. - - BMC. - - GC. 7945 - MP. 350 - Otto Morkholm, Ptolemaic Coins and Chronology : The dated Silver Coinage of Alexandria, MN 20, p. 7ss.

R. TB+ .....125 €



**bgr\_361220.** Tétradrachme, 62-61 AC., 20, Alexandrie, Égypte, étalon lagide, (Ar, Ø 23,5 mm, 12 h, 14,25 g). (pd. th. 13,44 g, 4 drachmes ou 24 oboles).

A/ et R/ Même description. Exemplaire sur un flan large et ovale, légèrement décentré au revers à l'usure importante. Frappe molle au revers. Patine grise superficielle de collection ancienne. Sv. 1867 - Cop.- - BMC.- - GC. 7945 - MP. 350 - Otto Morkholm, Ptolemaic Coins and Chronology : The dated Silver Coinage of Alexandria, MN 20, p. 7ss.

R. TB+ .....125 €



**bgr\_361221.** Tétradrachme, 62-61 AC., 20, Alexandrie, Égypte, étalon lagide, (Ar, Ø 24 mm, 12 h, 13,82 g). (pd. th. 13,44 g, 4 drachmes ou 24 oboles).

A/ et R/ Même description. Exemplaire sur un flan large et ovale, légèrement décentré au revers à l'usure importante. Beau portrait particulier. Frappe molle au revers. Patine grise de collection ancienne. Sv. 1867 - Cop.- - BMC.- - GC. 7945 - MP. 350 - Otto Morkholm, Ptolemaic Coins and Chronology : The dated Silver Coinage of Alexandria, MN 20, p. 7ss.

R. TB+ .....125 €



**bgr\_361223.** Tétradrachme, 62-61 AC., 20, Alexandrie, Égypte, étalon lagide, (Ar, Ø 24,5 mm, 12 h, 11,45 g). (pd. th. 13,44 g, 4 drachmes ou 24 oboles).

A/ et R/ Même description. Exemplaire sur un flan large et ovale, légèrement décentré au revers à l'usure importante. Beau portrait particulier. Frappe molle au revers. Patine grise de collection ancienne.

Sv. 1867 - Cop.- - BMC.- - GC. 7945 - MP. 350 - Otto Morkholm, Ptolemaic Coins and Chronology : The dated Silver Coinage of Alexandria, MN 20, p. 7ss.

R. TB+ .....125 €

Poids léger.



**bgr\_361225.** Tétradrachme, 62-61 AC., 20, Alexandrie, Égypte, étalon lagide, (Ar, Ø 22,5 mm, 12 h, 13,57 g). (pd. th. 13,44 g, 4 drachmes ou 24 oboles).

A/ Même description. R/[ITTOAEMAIΟΥ] - ΒΑΣΙΛΕΩΣ/ΛΚ-ΠΑ. (Ptolémée roi). Aigle debout à gauche sur un foudre, les ailes entrouvertes.

Exemplaire sur un petit flan ovale, légèrement décentré au revers sur la légende à l'usure importante. Beau portrait particulier. Frappe molle au revers. Patine grise de collection ancienne.

Sv. 1867 - Cop.- - BMC.- - GC. 7945 - MP. 350 - Otto Morkholm, Ptolemaic Coins and Chronology : The dated Silver Coinage of Alexandria, MN 20, p. 7ss.

R. TB+ .....125 €



**bgr\_361222.** Tétradrachme, 60-59 AC., 22, Alexandrie, Égypte, étalon lagide, (Ar, Ø 24,5 mm, 12 h, 12,87 g). (pd. th. 13,44 g, 4 drachmes ou 24 oboles).

A/ Même description. R/[ITTOAEMAIΟΥ] - ΒΑΣΙΛΕΩΣ/ΛΚΒ-ΠΑ. (Ptolémée roi). Aigle debout à gauche sur un foudre, les ailes entrouvertes, la coiffe d'Isis dans le champ à gauche.

Exemplaire sur un flan large et ovale, légèrement décentré au revers à l'usure importante. Beau portrait particulier bien venu à la frappe. Frappe molle au revers. Patine grise de collection ancienne. Sv.- - Cop.- - BMC.- - GC. 7945 - MP.- - Otto Morkholm, Ptolemaic Coins and Chronology : The dated Silver Coinage of Alexandria, MN 20, p. 7ss.

R. TTB/TB+ .....195 €  
C'est la première fois que nous proposons cette date à la vente.



361222

## CYRÉNAÏQUE

CYRÉNAÏQUE - CYRÈNE -  
(IV<sup>e</sup> - III<sup>e</sup> siècle avant J.-C.)

**bgr\_300998.** Demi-unité, c. 310 AC., Cyrène, Cyrénaïque, (Ae, Ø 19 mm, 11 h, 9,181 g).

A/ *Anépigraphie*. Cheval bondissant à droite, surmonté d'une étoile ; grènetis circulaire. R/ *ΝΙΑΟΝΟΣ*. (Nikonos). Grande roue à six rayons vue de profil avec moyeu central. Exemplaire sur un petit flan très épais, légèrement décentré au droit. L'affaile 189 - GC. 6339 - Cop. 1222 var. - BMC. - SNG. Bar 1221 - Müller 95.

RR. TTB .....280 €

Cet exemplaire provient du stock de Claude Silberstein en 1989. *Ce type semble beaucoup plus rare que ne le laissent supposer les ouvrages généraux.*



**bgr\_309108.** Demi-unité, c. 300-270 AC., Cyrène, Cyrénaïque, (Ae, Ø 18 mm, 12 h, 5,30 g).

A/ Tête barbu et cornue de Zeus Ammon à droite. R/ *KY-PA*. (Cyrène). Palmier vu de face au pied duquel se trouve à gauche, un plant de silphium ; à droite un crabe. Exemplaire sur un flan large des deux côtés. Revers de style fin, parfaitement lisible et identifiable. L'affaile 627 var. - GC. 6335 var. - Cop. 1297 var. - BMC. - SNG. Bar 1223 var. - Müller 266 (18 ex.).

RR. TTB .....320 €

Cet exemplaire provient du stock de CFO (Jean-Pierre Garnier) en 1978 et de la collection du docteur Thierry de Craeker. *Müller avait recensé dix-huit exemplaires pour ce type qui semble plus rare avec un symbole de chaque côté que les deux dans le champ à droite.*



**bgr\_301005.** Unité, c. 277-261 AC., Cyrène, Cyrénaïque, (Ae, Ø 21,5 mm, 12 h, 7,72 g).

A/ Tête diadémée de Ptolémée I<sup>er</sup> Soter à droite. R/ *ΙΤΟΑΕΜΑΙΟΥ (ΜΑΓ) ΒΑΣΙΛΕΩΣ*. Foudre ailé. Exemplaire sur un flan ovale, bien centré des deux côtés. Beau portrait du fondateur de la dynastie lagide. Revers à l'usure régulière. L'affaile - GC. 6357 - Cop. 432 - BMC. 14 - SNG. Bar.

RR. TTB .....280 €

Cet exemplaire a été acquis en 1991. *Sur cet exemplaire, au revers le monogramme de Magas est bien visible.*

## BACTRIANE

BACTRIANE - ROYAUME DE  
BACTRIANE - ANTIALCIDAS -  
(115-95 avant J.-C.)

**bgr\_352955.** Drachme bilingue, c. 115-95 AC., Kapisa, étalon indien, 13<sup>e</sup> ém., (Ar, Ø 16,5 mm, 12 h, 2,40 g). (pd. th. 2,45 g, 6 oboles).

A/ Buste drapé d'Antialcidas à droite, coiffé de la kausia.

R/ *Légende kharoshthi* "Maharajasa jayadharasa/ Amtialkida". Zeus trônant de trois quarts à gauche, drapé, tenant un Niké de la main droite et un sceptre transversal de la main gauche ; dans le champ à gauche, un protomé d'éléphant à gauche, la trompe levée, tenant une couronne ; sous le trône, monogramme (C).

Exemplaire sur un flan, bien centré des deux côtés. Très beau portrait, bien venu à la frappe. Revers finement détaillé. Jolie patine grise superficielle avec des reflets dorés.

B. 46 pl. 40 (15 ex.) - GC. 7631 var. - Mit. 277 d - ANS. 1100 - BMC. - HGCS. 12/259.

R. SUP .....750 €

Cet exemplaire provient de la vente iNumis 2, n° 59 et de la collection d'Elisabeth. *Poids léger. Série 13 du classement d'Osmund Bopearachchi avec cinq monogrammes différents dont un posthume. Les deux exemplaires du Cabinet des médailles de la BnF (p. 277, n° 46-47, pl. 40) proviennent du site de Mir Zakah.*



352955



## ZEUGITANE

### ZEUGITANE - CARTHAGE - (400-300 avant J.-C.)



**bgr\_352959.** Unité de bronze, c. 400-350 AC., Carthage, Zeugitane, étalon phénicien réduit, (Ae, Ø 16,5 mm, 5 h, 3,72 g). (pd. th. 3,00 g).

A/ *Anépigraphie*. Tête de Tanit à gauche, couronnée d'épis. R/ *Anépigraphie*. Cheval passant à droite devant un palmier. Exemple sur un petit flan irrégulier, bien centré des deux côtés. Très jolie tête de Tanit. Revers légèrement bouché. Belle patine épaisse noire. A. 18 a, pl. 1 - Cop. 114 var.

R. SUP ..... 280 €

Cet exemplaire provient de la collection A. S., de MONNAIES 45, n° 186 et de la collection d'Élisabeth. Poids lourd. Sur cet exemplaire, collier et boucle d'oreilles sont bien visibles. L'exemplaire de MONNAIES 31, n° 99 s'est vendu 225€ avec six offres sur un maximum à 253€.



**bgr\_368585.** Unité de bronze, c. 400-350 AC., Carthage, Zeugitane, étalon phénicien réduit, (Ae, Ø 16,5 mm, 10 h, 3,02 g). (pd. th. 3,00 g).

A/ et R/ Même description. Exemple sur un petit flan irrégulier, bien centré des deux côtés à l'usure régulière. Jolie patine marron foncé. A. 18 a, pl. 1 - Cop. 114 var.

R. TTb ..... 125 €

Poids lourd. Sur cet exemplaire, collier et boucle d'oreilles sont bien visibles. L'exemplaire de MONNAIES 31, n° 99 s'est vendu 225€ avec six offres sur un maximum à 253€.



**bgr\_371310.** Unité de bronze, c. 400-350 AC., Carthage, Zeugitane, étalon phénicien réduit, (Ae, Ø 14,5 mm, 12 h, 2,95 g). (pd. th. 3,00 g).

A/ et R/ Même description. Exemple sur un flan ovale. Patine marron. A. 18 a, pl. 1 - Cop. 114 var.

R. TTb ..... 125 €

Poids lourd. Sur cet exemplaire, collier et boucle d'oreilles sont bien visibles. L'exemplaire de MONNAIES 31, n° 99 s'est vendu 225€ avec six offres sur un maximum à 253€.



**bgr\_326084.** Unité, c. 400-350 AC., Carthage ou atelier syracusain, étalon phénicien réduit, (Ae, Ø 16 mm,

11 h, 4,29 g). (pd. th. 5,50 g).

A/ Même description. R/ *Anépigraphie*. Cheval bondissant à droite. Exemple sur un petit flan irrégulier, bien centré des deux côtés. Très jolie tête légèrement stylisée. Joli revers, bien venu à la frappe. A. 15 a - Cop. 94 - Müller - CNP. 126.

R. TTb+ ..... 150 €  
*Poids léger. Le style de notre exemplaire fait plutôt penser à une fabrication sicilienne car le flan est globulaire sans être totalement biseauté comme le signale Jacques Alexandropoulos dans son ouvrage (p. 366).*



**bgr\_309112.** Unité, c. 400-350 AC., Carthage ou atelier syracusain, étalon phénicien réduit, (Ae, Ø 16 mm, 3 h, 4,01 g). (pd. th. 5,50 g).

A/ et R/ Même description. Exemple sur un petit flan avec bord biseauté, bien centré des deux côtés. Très joli revers, bien venu à la frappe. A. 15 a - Cop. 94 - Müller - CNP. 126.

R. TTb ..... 145 €

*Poids très léger. Le style de notre exemplaire fait plutôt penser à une fabrication africaine car le flan est globulaire sans être totalement biseauté comme le signale Jacques Alexandropoulos dans son ouvrage (p. 366).*



**bgr\_365547.** Unité, c. 400-350 AC., Carthage ou atelier syracusain, étalon phénicien réduit, (Ae, Ø 17,5 mm, 3 h, 6,13 g). (pd. th. 5,50 g).

A/ et R/ Même description. Exemple sur un petit flan globulaire bien centré à l'usure régulière. Joli patine vert foncé. A. 15 a - Cop. 94 - Müller - CNP. 126.

R. TTb ..... 100 €

Cet exemplaire provient de la collection R. Chevallier (1922-2015). Poids léger. Le style de notre exemplaire fait plutôt penser à une fabrication sicilienne car le flan est globulaire sans être totalement biseauté comme le signale Jacques Alexandropoulos dans son ouvrage (p. 366).



**bgr\_309111.** Quart d'unité, c. 400-350 AC., Carthage, Zeugitane, étalon phénicien réduit, (Ae, Ø 12,5 mm, 3 h, 1,30 g). (pd. th. 1,20 g).

A/ *Anépigraphie*. Tête de Tanit à gauche, couronnée d'épis avec boucles d'oreille et collier. R/ *Anépigraphie*. Cheval debout à droite ; derrière un palmier. Exemple sur un petit flan ovale et irrégulier, échanté, bien centré des deux côtés. Revers de style fin. Patine vert noir et sable. GC. - Cop. - A. 17 a pl. 1 - JL. - CNP. 126.

RRR. TTb ..... 280 €

Cet exemplaire a été acquis en 1981 et provient de la collection du docteur Thierry de Cracker. Type à flan biseauté. Diffusion régionale d'après J. Alexandropoulos. La plus petite divisionnaire frappée en cuivre pour le monde carthaginois. Ce type semble beaucoup plus rare que ne le laissent supposer les ouvrages généraux.



**bgr\_309113.** Unité, c. 350-320 AC., Carthage, Zeugitane ou Sicile, étalon phénicien réduit, (Ae, Ø 18 mm, 6 h, 2,79 g). (pd. th. 3,00 g).

A/ **Anépigraphe.** Tête juvénile imberbe (cornue), les cheveux courts à gauche entourée de deux épis.

R/ **Anépigraphe.** Cheval libre galopant à droite.

Exemplaire sur un petit flan ovale bien centré des deux côtés. Très belle petite tête au droit. Frappe légèrement triflée au revers. Très belle patine marron foncé.

A. 19 - Cop. 120 - GC.- - Müller- - CNP. 128 - Calciati, III, 399, 22.

RR. TTB .....330 €

Cet exemplaire provient du stock de Serge Zaidman en 1981 et de la collection du docteur Thierry de Craeker. Poids léger. Importantes traces de surfrappe au revers. Ce type est surfrappé sur une unité de type Alexandropoulos 18 frappée vers 400-350 avant J.-C. dont les traces subsistent au droit et au revers. La tête au droit est surfrappée sur celle de Tanit et le cheval du revers laisse apparaître les traces du palmier au revers. Ce type semble beaucoup plus rare que ne le laissent supposer les ouvrages généraux. C'est la première fois que nous le proposons à la vente.



**bgr\_301008.** Unité, c. 350-320 AC., Carthage, Zeugitane ou Sicile, étalon phénicien réduit, (Ae, Ø 18 mm, 8 h, 2,90 g). (pd. th. 3,8 g).

A/ Même description. R/ Même description.

Exemplaire sur un petit flan ovale bien centré des deux côtés. Très belle petite tête au droit. Frappe bien venue au revers. Belle patine verte foncée.

A. 19 - Cop. 120 - GC.- - Müller- - CNP. 128 - Calciati, III, 399, 22.

RR. TTB .....225 €

Poids léger. Importantes traces de surfrappe au revers. Ce type est surfrappé sur une unité de type Alexandropoulos 18 frappée vers 400-350 avant J.-C. dont les traces subsistent au droit et au revers. La tête au droit est surfrappée sur celle de Tanit et le cheval du revers laisse apparaître les traces du palmier au revers. Ce type semble beaucoup plus rare que ne le laissent supposer les ouvrages généraux. C'est la première fois que nous le proposons à la vente.



**bgr\_352964.** Trihémistatère d'or ou tri-drachme, c. 270-264 AC., Carthage, Zeugitane,

étalon attique léger ?, 9<sup>e</sup> ém., (Or, Ø 23 mm, 12 h, 12,49 g). (pd. th. 12,50 g, titre 950 ‰).

A/ **Anépigraphe.** Tête de Tanit à gauche, couronnée d'épis, parée d'un collier et d'un pendentif d'oreilles.

R/ **Anépigraphe.** Cheval debout à droite, tournant la tête à gauche.

Exemplaire de qualité exceptionnelle pour ce type de monnayage, parfaitement centré des deux côtés avec les grénets visibles. Portrait extraordinaire où tous les détails de la coiffure sont visibles. Revers fantastique. Conserve l'intégralité de son brillant de frappe et de son coupant d'origine.

GC. 6470 - JL. 389 pl. 17 - A. 26 pl. 1 - RQEMH. 328.

RRR. FDC .....42000 €

Cet exemplaire provient certainement du trésor de Tunis, 1948, (IGCH 2271), de MONNAIES 41, n° 339 et de la collection d'Élisabeth. Notre exemplaire est très proche de l'état du coin du n° 389, mais ne présente pas de globule sur le front qui caractérise les exemplaires 384/2 à 390. L'exemplaire 391/1 ne présente pas de globule, mais est différent de notre exemplaire. Pour le revers, notre exemplaire est très proche du N° 389 sans que nous puissions établir une liaison de coin définitive.

### ZEUGITANE - CARTHAGE - (264-201 avant J.-C.)



**bgr\_364837.** Trihémistatère, c. 264-241 AC., Carthage, Zeugitane, étalon phénicien réduit, cl. 10b phase, (El, Ø 22,5 mm, 12 h, 10,51 g). (pd. th. 10,90 g, titre 350 ‰, 30 drachmes ?).

A/ **Anépigraphe.** Tête de Tanit à gauche, couronnée d'épis avec collier et boucles d'oreille.

R/ **Anépigraphe.** Cheval debout à droite ; au-dessus, un disque solaire avec l'uraeus.

Exemplaire sur un flan large et irrégulier, légèrement éclaté au revers à 10 heures. Beau portrait de Tanit, de haut relief à l'usure superficielle. Cheval bien venu à la frappe au revers avec une usure plus prononcée. Belle patine de collection ancienne.

GC. 6476 (1200E) - Cop. 996 - A. 32 pl. 1 - JL. 431 pl. 20.

RRR. TTB+/TTB.....4500 €

Cet exemplaire provient de la vente Parsy du 19 novembre 2003, n° 47, de MONNAIES 34, n° 316 et de la collection Claude Lainé (le monde de Carthage). Semble de mêmes coins que l'exemplaire décrit dans l'ouvrage de Jenkins et Lewis (n° 431, pl. 31). Au revers l'uraeus est orné de sept rayons au-dessus du disque solaire et cinq au-dessous.



**bgr\_352966.** Triple shekel, c. 220-215 AC., Carthage, Zeugitane, étalon phénicien réduit, (Ae, Ø 30,5 mm, 12 h, 20,76 g).

A/ Même description. R/ *Anépigraphe*. Cheval passant à droite devant un palmier.

Exemplaire sur un flan large et épais, bien centré des deux côtés. Très beau portrait de Tanit avec tous les détails de la chevelure visible. Beau revers. Très belle patine marron foncé épaisse.

L'affaile 642 - Cop. 344 - A. 84 - GC. 6507 - MIAMG. 5546 (R) (500€) - Müller 147.

RR. TTb+ /TTb.....1200 €

Cet exemplaire provient du stock Jean Vinchon (1993), de la collection du Docteur Charles Haas, de MONNAIES 49, n° 335 et de la collection d'Élisabeth. Poids lourd. Une lettre punique peut-être sous le poitrail.

### ZEUGITANE - CARTHAGE - (III<sup>e</sup> siècle avant J.-C.)



**bgr\_371309.** Shekel, c. 300-264 AC., Carthage, Zeugitane, étalon phénicien réduit, (Ae, Ø 19 mm, 1 h, 5,77 g). (pd. th. 5,50 g).

A/ Même description. R/ *Anépigraphe*. Tête et cou de cheval à droite; devant un croissant pointé.

Exemplaire sur un flan ovale et irrégulier. Tête de Tanit particulière. Joli revers. Patine marron foncé.

L'affaile - Cop. 148 - A. 57 d - Müller 282.

R. TTb .....110 €

La tête de Tanit rappelle celle des statères d'électrum.



**bgr\_371347.** Shekel, c. 300-264 AC., Carthage, Zeugitane, étalon phénicien réduit, (Ae, Ø 19 mm, 7 h, 4,43 g). (pd. th. 5,50 g).

A/ Même description. R/ *Anépigraphe*. Tête et cou de cheval à droite. Exemplaire sur un flan ovale et irrégulier, bien centré des deux côtés à l'usure régulière. Belle tête de Tanit. Patine marron foncé granuleuse.

A. 57 - Cop. 149 - Müller 268.

R. TTb /TB+ .....65 €

Poids léger. Sans symbole au revers.



**bgr\_371354.** Shekel, c. 300-264 AC., Sardaigne, étalon phénicien réduit, (Ae, Ø 19,5 mm, 9 h, 5,90 g). (pd. th. 5,50 g, 2 drachmes ou 12 oboles).

A/ *Anépigraphe*. Tête de Tanit à gauche, couronnée d'épis avec collier et boucles d'oreille; trois globules posés en triangle la tête en bas. R/ *Anépigraphe*. Tête et cou de cheval à droite; devant lettre punique (pe).

Exemplaire sur un flan large et ovale. Belle tête de Tanit large et massive avec une usure superficielle. Joli revers et un cheval aux traits anguleux. Très jolie patine vert foncé.

A. 57 ab - Cop. 161 - Müller 290 - CNP. 252 bg.

R. TTb+ .....195 €

Poids très léger. Pour cette émission, Mauro Viola a recensé 62 combinaisons différentes. C'est l'un des types les plus frappés pour l'ensemble punique. L'atelier pourrait se situer en Sardaigne. Le style de notre exemplaire est assez cru avec une tête de Tanit très large.



**bgr\_309114.** Double shekel, c. 264-241 AC., Sardaigne, étalon phénicien réduit, (Ae, Ø 27 mm, 12 h, 13,79 g). (pd. th. 14,50 g, 2 drachmes ou 24 oboles).

A/ *Anépigraphe*. Tête de Tanit à gauche, couronnée d'épis avec collier et boucles d'oreille.

R/ *Anépigraphe*. Tête et cou de cheval à droite; un globe dans le champ à droite.

Exemplaire sur un très grand flan irrégulier parfaitement centré des deux côtés avec le grénétis visible au revers. Portrait de Tanit stylisé au droit. Très belle tête de cheval au revers. Jolie patine marron foncé.

A. 58 a - Cop. 193 - Müller 273 - CNP. 248 e.

RRR. TTb .....750 €

Cet exemplaire a été acquis en 1983 et provient de la collection du docteur Thierry de Craeker. Portrait de Tanit stylisé. Tête et cou du cheval allongés. Fabrication en dehors de Carthage au cours de la première guerre Punique, en Sardaigne ?

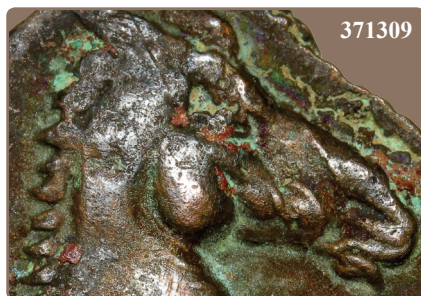

371309



## ZEUGITANE - CARTHAGE - (202-146 avant J.-C.)



**bgr\_365526.** Trihemishekel, c. 203-201 AC., Carthage, Zeugitane, étalon phénicien réduit, (Bill, Ø 25 mm, 12 h, 8,72 g). (pd. th. 8,40 g, 3 drachmes ou 18 oboles). A/ *Anépigraphie*. Tête de Tanit à gauche, couronnée d'épis ; Grénets circulaire. R/ *Anépigraphie*. Cheval passant à droite, levant l'antérieur droit ; grénets circulaire. Exemplaire sur un flan irrégulier. Revers de frappe molle. Patine vert noir. Cop. 391 - A. 81 - GC. 6517 - CNP. 103 - Müller 230.

R. TB+ ..... 150 €  
Cet exemplaire provient de la collection R. Chevallier (1922-2015). *Billon corré. Monnaie contemporaine du retour d'Hannibal en Afrique avant la bataille de Zama (202 avant J.-C.). L'exemplaire de MONNAIES 47 en état SPL s'est vendu à 880€ sur un maximum à 900€ avec quatre offres.*



**bgr\_371348.** Demishekel, c. 203-201 AC., Carthage, Zeugitane, étalon phénicien réduit, (Ae, Ø 18 mm, 12 h, 2,83 g). (pd. th. 3,00 g).

A/ *Même description*. R/ *Anépigraphie*. Cheval passant à droite, levant l'antérieur droit.

Exemplaire sur un petit flan irrégulier bien centré des deux côtés. Belle tête de Tanit. Joli revers de style fin. Patine marron foncé. Cop. 397 - A. 96 bis - GC. 6519 - CNP. - Müller 232.

R. TB+ ..... 125 €  
*Monnaie contemporaine du retour d'Hannibal en Afrique avant la bataille de Zama (202 avant J.-C.).*



**bgr\_249575.** Triple shekel, c. 201-195 AC., Zeugitane, Carthage, étalon phénicien réduit, (Ae, Ø 31 mm, 12 h, 17,57 g). (pd. th. 17,70 g, 3 shekels).

A/ *Anépigraphie*. Tête de Tanit à gauche, couronnée d'épis. R/ *Anépigraphie*. Cheval passant à droite, levant l'antérieur gauche ; lettre punique sous le poitrail du cheval.

Usure très importante, mais exemplaire identifiable. Cop. 411 - A. 105 - GC. 6535 - Müller 245.

R. TB ..... 40 €  
*Pour ce type, Jacques Alexandropoulos a recensé vingt-et-un variétés.*

## NUMIDIE

### NUMIDIE - ROYAUME DE NUMIDIE - MASSINISSA ou MICIPSA - (203-148 avant J.-C.)



**bgr\_326059.** Unité, c. 200-150 AC., Cirta, Numidie, étalon numide, (Ae, Ø 27 mm, 12 h, 11,93 g). (pd. th. 14 g).

A/ *Anépigraphie*. Tête laurée et barbue du roi (Massinissa ou Micipsa) à gauche. R/ *Inscription punique (men et nun)*. Cheval bondissant à gauche avec une petite contremarque d'une tête de Zeus Ammon barbue tournée à gauche sur le corps du cheval.

Exemplaire sur un flan large et irrégulier. Beau portrait hellénisé du roi. Joli revers bien centré avec une contremarque inhabituelle. Patine marron. A été nettoyé.

GC. 6601 var. - CNNM. 28 - A. 14 a, pl. 5 - Cop. 514 - Müller 26 - CNP. 145 x - Muller -.

RRR. TTB ..... 400 €  
*Poids très léger. Les lettres (MN) pourraient être interprétées comme une date. Avec la tête de Zeus Ammon, les bronzes sont attribués à Massinissa, Micipsa ou Adherbal en fonction des lettres puniques placées sous le poitrail du cheval. La tête sur cet exemplaire est très hellénisée.*



**bgr\_330335.** Unité, c. 200-150 AC., Cirta, Numidie, étalon numide, (Ae, Ø 27 mm, 12 h, 21,39 g).

A/ *Même description*. R/ *Inscription punique (men et nun)*. Cheval bondissant à gauche surmonté d'une tête de Zeus Ammon barbue tournée à gauche.

Exemplaire sur un flan irrégulier bien centré des deux côtés avec le grénets visible. Belle tête au droit. Frappe molle au revers. Patine noire granuleuse.

GC. 6601 var. - CNNM. 28 - A. 12 a, pl. 5 - Cop. 517 - Müller 26 - CNP. 145 l - Muller -.

RRR. TTB ..... 380 €  
*Poids lourd. Les lettres (MN) pourraient être interprétées comme une date. Avec la tête de Zeus Ammon, les bronzes sont attribués à Massinissa, Micipsa ou Adherbal en fonction des lettres puniques placées sous le poitrail du cheval. La tête sur cet exemplaire est très hellénisée.*



**bgr\_365669.** Unité, c. 150-120 AC., Cirta, Numidie, étalon numide, (Ae, Ø 25 mm, 12 h, 9,79 g). (pd. th. 14,00 g).  
**A/ Anépigraphe.** Tête laurée et barbue du roi (Masinissa ou Micipsa) à gauche.

**R/ Anépigraphe.** Cheval passant à gauche levant l'antérieur gauche ; au-dessus, une étoile à six rais ; trois globules posés en triangle sous le poitrail.

Exemplaire sur un petit flan bien centré des deux côtés à l'usure importante, mais parfaitement identifiable. Patine marron foncé granuleuse.

GC. - - CNNM. 66 - A. 25 a, pl. 6 - Cop. 498.

**R. TB** ..... 125 €  
**Poids léger.** Ce type anépigraphe est frappé à partir de la fin du III<sup>e</sup> siècle avant J.-C. et le sera pendant près d'un siècle.



**bgr\_354692.** Unité, c. 150 AC., Cirta, Numidie, étalon numide, (Ae, Ø 26,5 mm, 12 h, 14,05 g). (pd. th. 14,50 g).  
**A/ Mème description.**

**R/ Anépigraphe.** Cheval bondissant à gauche ; au-dessous, un globe.

Exemplaire à l'usure très importante, mais lisible et identifiable. Patine marron foncé. L'affaillie 650 - CNNM. 50 - A. 18 pl. 5 - Cop. 505 var - GC. 6599.

**R. TB** ..... 100 €  
 Cet exemplaire provient de la collection MG. **Poids lourd.** Ce type anépigraphe est frappé à partir de la fin du III<sup>e</sup> siècle avant J.-C. et le sera pendant près d'un siècle.



**bgr\_353521.** Unité, c. 150 AC., Numidie, Cirta, étalon numide, (Ae, Ø 28 mm, 12 h, 18,35 g). (pd. th. 14,50 g).  
**A/ Mème description.**

**R/ Mème description.**

Exemplaire sur un grand flan large irrégulier centré des deux côtés. Beau portrait. Frappe bien venu au revers. Belle patine marron foncé. L'affaillie 650 - CNNM. 50 - A. 18 pl. 5 - Cop. 505 var - GC. 6599.

**R. TTB** ..... 350 €  
**Poids lourd.** Ce type anépigraphe est frappé à partir de la fin du III<sup>e</sup> siècle avant J.-C. et le sera pendant près d'un siècle.



**bgr\_336909.** Unité, c. 150 AC., Numidie, Cirta, étalon numide, (Ae, Ø 25 mm, 12 h, 11,46 g). (pd. th. 14,50 g).  
**A/ Mème description.** **R/ Mème description.**

Exemplaire sur un petit flan large irrégulier centré des deux côtés. Beau portrait. Frappe bien venu au revers. Belle patine vert foncé.

L'affaillie 650 - CNNM. 50 - A. 18 pl. 5 - Cop. 505 var - GC. 6599.

**R. TTB** ..... 150 €  
**Poids léger.** Ce type anépigraphe est frappé à partir de la fin du III<sup>e</sup> siècle avant J.-C. et le sera pendant près d'un siècle.



**bgr\_243509.** Unité, c. 150-120 AC., Cirta, Numidie, étalon numide, (Ae, Ø 27 mm, 12 h, 13,16 g). (pd. th. 14,50 g).

**A/ Mème description.** **R/ Mème description.**

Exemplaire sur un flan ovale et irrégulier. Beau portrait. Frappe molle et floue au revers. Patine verte et marron.

GC. 6601 - CNNM. 50 - A. 18 pl. 6 - Cop. 505 var.

**R. TTB /TB+** ..... 125 €  
 Ce type anépigraphe est frappé à partir de la fin du III<sup>e</sup> siècle avant J.-C. et le sera pendant près d'un siècle.

#### NUMIDIE - ROYAUME DE NUMIDIE - GAUDA - (vers 105 avant J.-C.)



**bgr\_368623.** Unité, c. 150-120 AC., Cirta, Numidie, (Ae, Ø 29,5 mm, 12 h, 11,48 g).

**A/ Anépigraphe.** Tête laurée et barbue du roi (Masinissa ou Micipsa) à gauche.

**R/ Inscription punique (GN).** Cheval bondissant à gauche. Exemplaire sur un flan large, ovale et irrégulier à l'usure importante, mais parfaitement identifiable. Jolie patine verte. GC. 6596 var. - CNNM. 37 - A. 26.

**R. TB+** ..... 125 €  
 Les lettres (GN) pourraient être interprétées comme une date.

## MAURÉTANIE

**MAURÉTANIE -  
ROYAUME DE MAURÉTANIE -  
JUBA I<sup>er</sup> - (60-46 avant J.-C.)**



**bgr 364838.** Denier, c. 48-46 AC., Utique, Afrique, (Ar, Ø 19 mm, 9 h, 3,72 g). (6 oboles).

A/ REX • IVBA • Buste diadéme, barbu, drapé et cuirassé de Juba I<sup>er</sup> à droite, le sceptre sur l'épaule.

R/ Inscription néo-punique (IOBA/ HMMLKT). Temple octostyle surmonté d'un fronton triangulaire, posé sur quatre marches ; un globule au centre.

Exemplaire de qualité exceptionnelle pour ce type de monnayage sur un petit flan bien centré des deux côtés avec les grènetis complets. Portrait fantastique où tous les détails de la chevelure sont visibles. Revers de style fin. Jolie patine de médaillier gris foncé avec des reflets mordorés. GC. 6607 - Cop. 523 - CNNM. 85 - A. 29 pl. 6 - Müller 50.

RR. TTB+ .....550 €

*Sur cet exemplaire, au droit le nom du roi est normal et le temple ne présente pas de globule au centre. La chevelure du roi est d'une exceptionnelle qualité.*

**MAURÉTANIE - ROYAUME  
DE MAURÉTANIE - JUBA  
II - (25 avant J.-C. - 23 après J.-C.)**



**bgr 371364.** demi-d'unité, 23-24, 48, Césarée, Maurétanie, étalon romain, (Ae, Ø 19,5 mm, 1 h, 3,75 g). (taille 1/96 L.).

A/ REX - IVBA. (O\*). R/ R R A XXXX-VIII. (An 48). Niké (Victoria) la Victoire marchant à droite, les ailes déployées, Tenant une couronne et une palme. Exemplaire sur un petit flan bien centré mais à l'usure très importante, lisible et identifiable. Patine marron foncé.

GIC.- - Cop.- - CNNM. 288 - A. 237 - Muller 80.

RR. TB .....150 €

*Exemplaire frappé après la réforme monétaire qui abaissa le poids des espèces.*



**bgr 336900.** Denier, c. 20 AC - AD.20, Césarée, Maurétanie, étalon romain, (Ar, Ø 18 mm, 3 h, 2,66 g). (pd. th. 3,38 g, taille 1/96 L., drachme ou 6 oboles).

A/ REX IVBA. (O\*). R/ Anépigraphé. Corne d'abondance posée à gauche avec un sceptre transversal à droite ; dans le champ supérieur droit, un croissant.

Exemplaire sur un petit flan ovale, parfaitement centré des deux côtés avec les grènetis complets. Portrait magnifique de toute beauté. Revers de frappe un peu molle. Très belle patine de médaillier avec des reflets mordorés et bleutés irisés. Conserve au droit l'intégralité de son brillant de frappe et de son coupant d'origine.

GIC.- - Cop. 579 - CNNM. 241 (R2) - A. 95.

R. FDC / SUP .....600 €

*Poids très léger. Sur notre exemplaire, les grappes de raisin sont minuscules. La corne d'abondance "cornucopie" est ornée d'un petit croissant dans le champ à droite.*



**bgr 371363.** Demi-unité, c. 20 AC - AD.20, Césarée, Maurétanie, étalon romain, (Ae, Ø 19 mm, 6 h, 6,15 g). (taille 1/96 L.).

A/ REX IVBA. (O\*). R/ Anépigraphé. Corne d'abondance posée à gauche avec un sceptre transversal à droite.

Exemplaire sur un flan large, ovale et irrégulier, bien centré échanté à 12 heures. Usure importante, mais parfaitement lisible et identifiable. Patine marron foncé. GIC.- - Cop.- - CNNM.- - A. 223.

RR. TB+ .....195 €

*Poids léger. Sur notre exemplaire, les grappes de raisin sont minuscules. Type excessivement rare en cuivre.*



**bgr 307624.** Denier, c. 5-10, Césarée, Maurétanie, étalon romain, (Ar, Ø 17 mm, 9 h, 3,23 g). (pd. th. 3,37 g, 6 oboles).

A/ REX - IVBA. (O\*). R/ LVCV/ VGVST. "Lucus Augusti". Autel orné d'une guirlande entre deux lauriers.

Exemplaire sur un petit flan ovale et épais, bien centré des deux côtés. Revers inhabituel bien venu à la frappe. Jolie patine de collection ancienne grise avec des reflets dorés. GIC.- - Cop.- - CNNM. 159 (unique) - A. 83 var. - Müller-.

RR. TTB .....300 €

*Légende coupée inhabituelle. Portrait particulier. Style indigène. Rare représentation d'un monument sur le monnayage de Juba II. C'est la première fois que nous proposons ce type à la vente avec la variante de légende au revers.*



## MAURETANIA

### MAURETANIA - ROYAUME DE MAURÉTANIE - JUBA II ET CLÉOPÂTRE - (19 avant J.-C. - 6 après J.-C.)



**bgr 371360.** Unité, c. 19 AC. - AD. 6, Césarée, Maurétanie, étalon romain, (Ae, Ø 28 mm, 10 h, 16,32 g).

A/ REX IVBA. Buste diadémé et drapé de Juba II à droite, la massue sur l'épaule.

R/ ΒΑΣΙΛΙΑ-ΙΣΣΑ - // ΚΛΕΟΠΑΤΡΑ, (Βασίλισσα Κλεοπάτρα). (reine Cléopâtre). Couronne d'Isis surmontée d'un croissant orné d'un globe.

Exemplaire sur un flan large bien centré à l'usure importante mais parfaitement lisible et identifiable. Patine verte granuleuse.

GIC. 6007 (85£) - Cop. 605 var. - CNNM. 352 - A. 209 a - Muller 101.

RR. TB+ .....320 €  
Avec ce revers, Jean Mazard avait répertorié vingt variétés différentes avec des variantes de légende et de présentation. Notre variété est recensée par J. Mazard (Mazard 335v).

## MAURÉTANIE

### MAURÉTANIE - IOL (CAESAREA) - (III<sup>e</sup> - II<sup>e</sup> siècle avant J.-C.)



**bgr 237480.** Quart d'unité, n.d., -150/100, Iol, Maurétanie, (Ae, Ø 17 mm, 6 h, 2,41 g).

A/ Lettre punique. Buste d'Isis à gauche, coiffé de la dépouille de vautour, surmontée d'un globe et d'un croissant.

R/ Anépigraphie. Trois épis d'orge.

Exemplaire sur un petit flan irrégulier, légèrement décentré au droit, à l'usure importante, mais parfaitement lisible et identifiable. Patine marron foncé, légèrement tachée au revers.

GC. - - CNNM. 549 - A. 146 b, pl. 17 - Cop.

RR. TB+ .....125 €

## MAURÉTANIE - TINGI (TANGER) - (I<sup>er</sup> siècle avant J.-C.)



**bgr 371365.** unité, c. 40-30 AC., Tingi, Maurétanie, (Ae, Ø 18,5 mm, 12 h, 2,90 g).

A/ Tête masculine à droite (Océan).

R/ Légende néo-punique. Épi ; grènetis circulaire. Exemplaire sur un petit flan irrégulier à l'usure importante, identifiable. Patine verte granuleuse.

GIC. - - Cop. 725 - CNNM. 597 - A. 154 - Müller 221.

RR. TB .....150 €  
Poids très léger. C'est la première fois que nous proposons ce type à la vente.



336900



cgb.fr  
numismatique  
depuis 1988

## LE FRANC

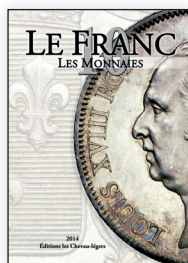

☐ **lf10** 27,55 €

## TRÉSOR

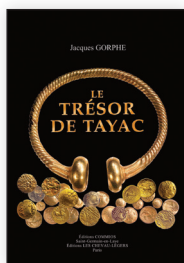

☐ **IT68** 37,55 €

## ROMAINES

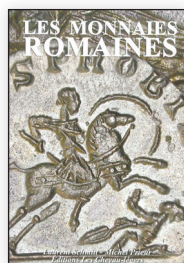

☐ **Im89** 27,55 €

## JETONS

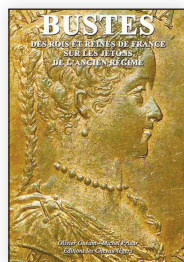

☐ **lb25** 27,55 €

## ROYALES

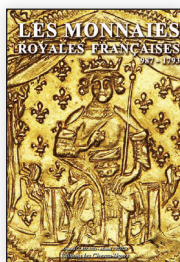

☐ **Im183** 27,55 €

## FÉODALES

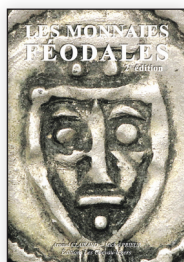

☐ **Im200** 27,55 €

## PESAGE

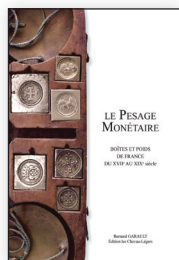

☐ **lp32** 29,00 €

## BILLETS

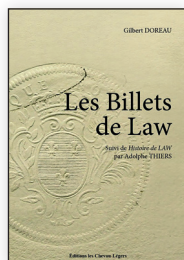

☐ **lb40** 27,55 €

## LA TOUR II

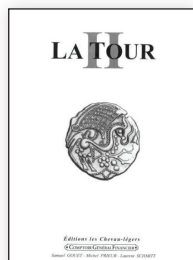

☐ **LI07** 18,00 €

## PROU II

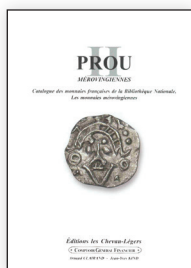

☐ **lp02** 56,05 €

## CARON II

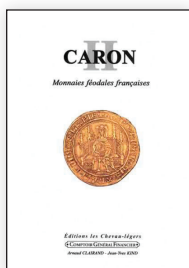

☐ **lc49** 47,50 €

## DENIERS

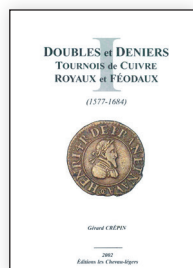

☐ **ld022** 37,05 €

Recopiez ou photocopiez cette page dûment cochée et envoyez la avec votre règlement à CGF, 36 rue Vivienne 75002 Paris (frais de port 5€) - vous pouvez aussi commander sur internet à l'adresse : <http://www.cgf.fr/boutique.librairie.html>

## ROMAINES



**La69** 27,55 €

## ROMAINES

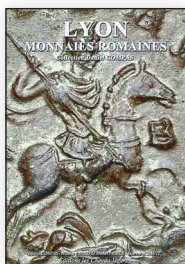

**LI13** 27,55 €

## JETONS

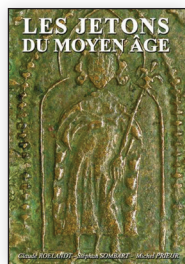

**Ij13** 38,00 €

## MÉROVINGIENS

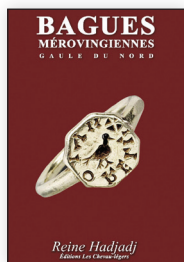

**Lb34** 45,60 €

## GAULOISES

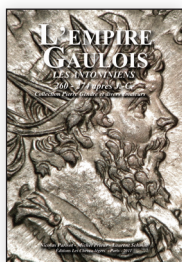

**Le56** 27,55 €

## GRECQUES

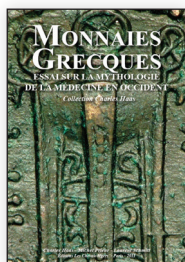

**Lm211** 27,55 €

## MONNERONS

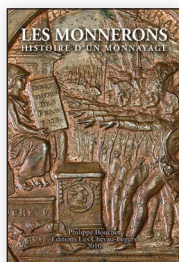

**Lm201** 27,55 €

## NAPOLÉON

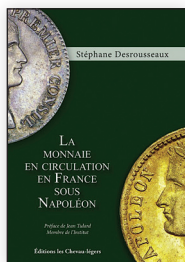

**Im100** 48,00 €

## BILLETS

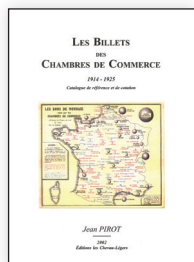

**Lb02** 42,75 €

## TRÉSORS

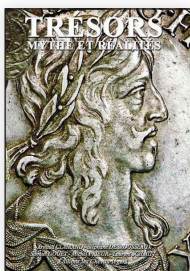

**It61** 27,55 €

## LIARDS

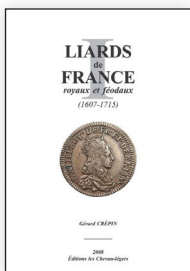

**II20** 45,60 €

## ROYALES

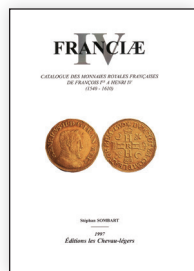

**If04** 63,65 €

Recopiez ou photocopiez cette page dûment cochée et envoyez-la avec votre règlement à CGF, 36 rue Vivienne 75002 Paris (frais de port 5€) - vous pouvez aussi commander sur internet à l'adresse : <http://www.cgf.fr/boutique/librairie.html>



L'ACTUALITÉ DE LA  
NUMISMATIQUE  
À SUIVRE AU QUOTIDIEN  
SUR LE BLOG DE CGB.FR



B  
L  
O  
G



36 rue Vivienne 75002 PARIS  
Téléphone : 33 (0)1 40 26 42 97  
E-mail : [contact@cgb.fr](mailto:contact@cgb.fr)  
Internet : <http://www.cgb.fr>



Je souhaite acquérir les pièces suivantes :		I would like to purchase the following items :		Ich möchte folgende Nummern Ihres Kataloges :	
N°	DESCRIPTION			PRIX	
N° CLIENT	FRAIS DE PORT		FRANCE : 5€ ÉTRANGER : 10€		
			TOTAL		

Je joins le règlement incluant les frais de port.

Nom : ..... Prénom : .....

Adresse : .....

Code postal : ..... Ville : .....

Téléphone : ..... Télécopie : .....

Fait à : ..... Le : ..... E-mail : .....

☐ Par carte bancaire (à partir de 15 Euros)

☐ Carte Bleue

☐ Visa

☐ MasterCard

☐ Chèque bancaire (à l'ordre de CGF)

Signature obligatoire

N° de Carte

\_\_\_\_\_

Date limite de validité

\_\_\_\_

Cryptogramme  
(3 derniers chiffres au dos)

\_\_\_\_



36 rue Vivienne 75002 PARIS  
Téléphone : 33 (0)1 40 26 42 97  
E-mail : [contact@cgb.fr](mailto:contact@cgb.fr)  
Internet : <http://www.cgb.fr>



Je souhaite acquérir les pièces suivantes :		I would like to purchase the following items :		Ich möchte folgende Nummern Ihres Kataloges :	
N°	DESCRIPTION			PRIX	
N° CLIENT	FRAIS DE PORT		FRANCE : 5€ ÉTRANGER : 10€		
			TOTAL		

Je joins le règlement incluant les frais de port.

Nom : ..... Prénom : .....

Adresse : .....

Code postal : ..... Ville : .....

Téléphone : ..... Télécopie : .....

Fait à : ..... Le : ..... E-mail : .....

☐ Par carte bancaire (à partir de 15 Euros)

☐ Carte Bleue

☐ Visa

☐ MasterCard

☐ Chèque bancaire (à l'ordre de CGF)

Signature obligatoire

N° de Carte

\_\_\_\_\_

Date limite de validité

\_\_\_\_

Cryptogramme  
(3 derniers chiffres au dos)

\_\_\_\_





# *Bulletin Numismatique*

**Mensuel gratuit  
40 pages d'informations  
illustrées sur l'actualité  
numismatique.**

**Inscrivez-vous pour le recevoir GRATUITEMENT**

pdf à télécharger sur internet à l'adresse <http://www.cgb.fr/bn/inscription.html>  
les anciens numéros en ligne à <http://www.cgb.fr/bn/ancienbn.html>

