

13 MONETÆ

MONNAIES GRECQUES



cgb.fr
...
numismatique
depuis 1988

Joël CORNU - Laurent SCHMITT

e-auction

CHAQUE LUNDI
SUR *cgb.fr*

Prix de départ

1 €

PAS DE FRAIS ACHETEURS



MONETÆ

MONNAIES GRECQUES

SOMMAIRE

INTRODUCTION	3
TABLE DES MATIÈRES	6
MONNAIES GRECQUES	7
BIBLIOGRAPHIE	218
BON DE COMMANDE	222



*Vous pouvez commander sur la e-boutique, nous téléphoner,
nous faxer, nous envoyer un e-mail ou bien venir nous voir*

du LUNDI au SAMEDI de 9h00 à 18h00 à



36, rue Vivienne 75002 PARIS.

Téléphone : 01.40.26.42.97

Site Internet : <http://www.cgb.fr>

E-mail : contact@cgb.fr

SAS au Capital de 200.000 euros

Siret 732 049 036 00021 - NAF : 4761Z

TVA CEE : FR 93 732 049 036

POUR FACILITER VOS COMMANDES ET NOUS SIMPLIFIER LA GESTION DE « MONETÆ »

Tous les pièces ont été minutieusement décrites en notre âme et conscience.

L'authenticité des monnaies proposées est garantie inconditionnellement.

La vente a lieu au comptant en Euros.

Le règlement s'effectue à la commande.

Les paiements différés ou échelonnés sont possibles après acceptation.

Les commandes sont effectuées selon leur ordre d'arrivée.

Les réservations téléphoniques sont les bienvenues et tiennent lieu de commande, mais devront être réglées par écrit au bout de 5 jours et seront sinon considérées comme annulées.

Toute monnaie ne correspondant pas à la description ou ne satisfaisant pas notre clientèle pourra nous être retournée dans un délai de 5 jours après réception, au-delà la vente sera considérée comme définitive.

Le transfert de propriété n'est effectif qu'au moment où le prix d'achat est intégralement réglé.

L'acheteur est responsable des achats effectués ; il ne peut prétendre avoir agi pour le compte d'un tiers.

L'envoi des monnaies se fait aux frais, risques et périls de l'acheteur.

FRAIS DE PORT

pour France Métropolitaine (5 €)

pour l'étranger (10 €)

Tous les envois sont effectués de manière sécurisée et dûment assurés.

**Pour toute commande par correspondance supérieure à 15 euros, vous pouvez
régler vos achats par cartes bancaires**

CARTE BLEUE, VISA EUROCARD, MASTERCARD

CONSEILS PRATIQUES :

Les réservations et les commandes sur la e-boutique cgb.fr sont fortement conseillées, les numéros de « **MONETÆ** » n'étant souvent disponibles qu'en un seul exemplaire.

Merci de rédiger clairement votre commande et d'indiquer les numéros des lots, sans omettre une liste de remplaçants pour les exemplaires éventuellement déjà vendus.

Libellez lisiblement votre nom et votre adresse afin d'éviter toute erreur d'expédition.

(BONS DE COMMANDE EN DERNIÈRE PAGE DU CATALOGUE)

Tous les lots de « **MONETÆ** » sont visibles en nos locaux, n'hésitez pas à nous rendre visite.

Prenez rendez-vous, nous aurons ainsi plus de temps à vous consacrer.

MONETAE 13

LE PLEIN DE MONNAIES GRECQUES

Le nouveau catalogue consacré aux monnaies grecques, **MONETAE 13** arrive avec l'Été comme chaque année. Cette période est en effet propice à la lecture. Les gens le découvrent sur leur lieu de villégiature ou chez eux, à un moment où le temps s'étire lentement et où le temps semble sinon s'arrêter, mais se figer dans la torpeur de journées agréables parmi les plus longues de l'année.

Ce catalogue, seul dans son domaine sera valable tout l'été et même si nécessaire, encore à la rentrée. Mais cet été, à Cgb.fr, **MONETAE 13** ne sera pas orphelin, puisqu'il sera accompagné de **ROME 43** et de **MONETAE 12** (monnaies provinciales) sortis en juin, de **MODERNES 31** (à paraître en juillet) et de **OR III** (à paraître en août) avant d'être rejoints par **MONDE VII** et **BILLETS 73** (en préparation). Le carnet de commande est encore une fois bien rempli et surtout diversifié !

MONETAE 13 propose plus de 900 monnaies avec des prix compris entre 40 € et 42.000 € pour un très rare trihemistatere en or de Carthage.

Les monnaies grecques sont les plus anciennes et aujourd'hui encore, parmi les plus convoitées du monde numismatique. Nous connaissons tous, les problèmes que traversent la Grèce. Au moment où nous écrivons ces lignes, son sort se joue dans les institutions économiques et il n'est pas impossible, dans le cadre d'un scénario catastrophe annoncé, que le pays soit en cessation de paiement dès le début du mois de juillet. Il ne serait pas le premier, ni le dernier pays à qui cela soit arrivé (l'Argentine par exemple) mais ce serait le premier pays de la zone euro, un coup de semonce pour l'Europe à vingt-huit. Si la Grèce ne devait pas pouvoir faire face à ses obligations, quel serait l'impact sur l'ensemble de l'UE ? La Grèce est un symbole à plusieurs titres. C'est le berceau de la Démocratie et de la Philosophie. C'est aussi une source incontournable de l'Histoire européenne, Hérodote, le père de l'Histoire est Grec. La Grèce aussi est un des piliers de notre Civilisation. C'est le berceau artistique de la civilisation européenne qui a inspiré et alimenté notre inconscient collectif pendant plus de vingt-cinq siècles.

Chaque objet présenté dans **MONETAE 13** est un petit monument de la civilisation grecque, de ce que nous devons à cette Grèce à la fois si lointaine et si proche de nous. La situation de ce pays nous touche d'autant plus que demain, nous pourrions être à notre tour confronté au même type de problèmes... La Grèce n'est pas seulement une nation, un pays, un membre de L'Union Européenne, c'est aussi un symbole. Les symboles n'ont pas le droit de mourir. Ils appartiennent en tant que tel à un patrimoine commun bien plus important que les calculs d'intérêts publics ou privés attachés seulement à des logiques comptables et bancaires où seul l'intérêt de quelques uns prévaut sur le bien naturel commun. Pensez-y quand vous lirez **MONETAE 13**.

Laurent SCHMITT



cgb.fr - 36 rue Vivienne - 75002 - Paris

Monnaies

Billets

Vente sur Offres

E-auctions

Achat

Vente

Conseil

Trésors

Archives





Monnaies Gauloises et Mérovingiennes

samuel@cgb.fr

Monnaies Grecques, Romaines et Byzantines

schmitt@cgb.fr

nicolas@cgb.fr

Monnaies Carolingiennes, Féodales et Royales Françaises

clairand@cgb.fr

Monnaies Modernes

stephane@cgb.fr

Monnaies des Colonies et du Monde

laurent3@cgb.fr

Monnaies Euro

marielle@cgb.fr

Monnaies de Nécessité

laurent5@cgb.fr

Jetons

jetons@cgb.fr

Billets

fabienne@cgb.fr

Librairie Numismatique

laurent3@cgb.fr

Fournitures Numismatiques

marielle@cgb.fr

ou pour tout autre demande...

contact@cgb.fr

ou 01 40 26 42 97

NOS BOUTIQUES

TABLE DES MATIÈRES

MASSALIA.....	7	BITHYNIE	110
HISPANIA	7	MYSIE.....	112
ESPAGNE.....	7	BITHYNIE	112
CAMPANIE.....	8	MYSIE.....	113
APULIE.....	9	TROADE.....	118
CALABRE.....	10	ÉOLIDE	119
LUCANIE	14	IONIE	124
BRUTTIUM	17	LYDIE.....	130
SICILE	20	CARIE	131
THRACE.....	41	PHRYGIE	140
MACÉDOINE.....	51	ROYAUME DE GALATIE.....	141
PÉONIE	71	LYCIE.....	141
ILLYRIE.....	71	PAMPHYLIE	142
ÉPIRE.....	76	PISIDIE.....	145
THESSALIE.....	77	CILICIE.....	147
ACARNANIE.....	82	CAPPADOCE	151
LOCRIE.....	84	PERSE.....	155
PHOCIDE.....	85	SYRIE.....	156
BÉOTIE	86	MÉSOPOTAMIE	174
AEGINA.....	90	PHÉNICIE.....	174
EUBÉE	91	JUDÉE.....	194
MÉGARIDE.....	92	ARABIA FELIX	195
ATTIQUE	92	PARTHIE.....	195
CORINTHIE.....	93	ROYAUME PARTHE.....	196
ARCADIE.....	96	PARTHIE.....	197
SIKYONIE	97	SASSANIDES	197
LIGUE ACHÉENNE	98	ARABO-SASSANIDE	199
ÉLIDE	99	BACTRIANE	199
ARGOLIDE.....	99	KOUSHAN	200
ÉLIDE	99	KOUCHAN.....	200
ACHAÏE.....	99	HUNS HEPHTHALITES	201
MESSÉNIE.....	100	INDO-PARTHE	201
ACHAÏE.....	100	ÉGYPTE	202
PHLIASIA	101	ROYAUME LAGIDE	209
CRÈTE.....	101	CYRÉNAÏQUE.....	210
BOSPHORE	102	BACTRIANE	211
SARMATIE	102	ZEUGITANE.....	211
CHERSONÈSE TAURIQUE	102	NUMIDIE	215
PONT.....	103	MAURÉTANIE.....	215
PAPHLAGONIE.....	108		

MASSALIA

MARSEILLE - (V^e - I^{er} siècle avant J.-C.)



bgr 353781. Trihémiobole, c. 480 AC., Massalia, Gaule, étalon euboïco-chalcidique, cf. groupe F phase, (Ar, Ø 9,5 mm, 1,33 g). (pd. th. 1,44 g, 1,5 oboles ou 1 1/4 litra).

A/ **Anépigraphe.** Tête féminine à gauche, les cheveux retenus dans un sphendoné avec pendants d'oreille (et collier). R/ **Anépigraphe.** Carré creux irrégulier. Exemplaire sur un petit flan ovale globulaire de haut relief. Revers légèrement bouché. Jolie patine de collection ancienne. LT. 0150 - BN. 149-150 - Rosen 597 - F.-cf. p. 151 et p. 285, n° 3, pl. 41, n°3 - Jameson 2374 - Aulock 1813 - P. 2383 - cf. A. Furtwangler, INC. 1973, pl. 4, n° 7 - Herbert A. Cahn, Ionische Damen, Studies in Greek Numismatics in memory of Martin Jessop Price, Londres 1998, p. 59-63, pl. 15-16, n° 4.

R. TB+ 150 €
Ce trihémiobole ou 1 1/4 litra « type de Smyrne » est un prototype phocéén d'un groupe monétaire (F) qui se retrouve dans le trésor d'Auriol. L'exemplaire vendu dans MONNAIES XV, l'a été à 359€.

HISPANIA

HISPANO-CARTHAGINOISES - (241-202 avant J.-C.)



bgr 326066. Quart d'unité, c. 218-201 AC., Carthagène, Espagne, (Ae, Ø 15 mm, 12 h, 2,70 g). (pd. th. 1,73 g).

A/ Tête de Tanit à gauche, couronnée d'épis. R/ Casque tourné à gauche. Exemplaire sur un flan bien centré des deux côtés avec les grènetis visibles. Belle tête de Tanit au droit. Le casque est bien venu à la frappe. Jolie patine vert foncé et sable. CNH. 42 (R2) - MHC. - - Villaronga 114.

R. TTB 150 €
C'est l'une des plus petites monnaies divisionnaires frappées dans l'espace hispano-carthaginois.

ESPAGNE

HISPANO-PUNIQUES - CARTHAGÈNE - (III^e siècle avant J.-C.)



bgr 309121. Demi-shekel, 218-206 AC., Carthagène, Espagne, étalon phénicien, (Ar, Ø 17 mm, 11 h, 3,54 g). (pd. th. 3,75 g, drachme ou 6 oboles).

A/ **Anépigraphe.** Tête nue masculine à gauche ; grènetis perlé. R/ **Lettre punique (zayin) entre les jambes du cheval.** Cheval à droite devant un palmier orné d'un globule ; grènetis linéaire.

Exemplaire sur un petit flan ovale, parfaitement centré des deux côtés. Très belle grosse tête juvénile. BMC. - - GC. 6571 (1750£) - Cop. - - CNP. - - ACIP. 607 - Müller 14 - E. S. G. Robinson, Punic coins of Spain and their Bearing on the Roman Republic Series, Essays Mattingly, Londres, 1956, p. 34-53, pl. I-III, n° 7 m (même coin de droit).

RRR. TTB+ 1500 €

Cet exemplaire provient du stock de Jean-Luc Cougnard en 1990 et de la collection du docteur Thierry de Craeker. Exemplaire de la plus insignie rareté avec la variété à la grosse tête qui parfois est identifiée avec celle de Scipion dit l'Africain, le vainqueur d'Hannibal et qui s'est emparé de Carthago Nova en 209 avant J.-C. C'est la première fois que nous proposons ce type à la vente.



bgr_309121

CAMPANIE

8

CALES - (III^e siècle avant J.-C.)



bgr_259290. Unité, c. 265-240 AC., Cales, Campanie, étalon campanien réduit, (Ae, Ø 22 mm, 6 h, 6,66 g). (pd. th. 6,60 g).

A/ CALENO. Tête laureée d'Apollon à gauche ; derrière, un foudre.

R/ [CALENO] à l'exergue. (de Cales). Taureau androcéphale passant à droite ; au-dessus, une cithare ; entre les pattes, une étoile.

Exemplaire sur un flan large et complet des deux côtés à l'usure importante, mais parfaitement lisible et identifiable. Très jolie patine vert olive foncé.

Samb. 916 - BMC. - - ANS. 176 - MIAMG. 655 (250€) - Delepierre - HN. Italy 436 - SNG. France 6/- - GC. -

R. TTB 175 €

Cet exemplaire provient de la collection A. S. et de MONNAIES 45, n° 1. *À chaque symbole du droit (foudre) est associé un symbole ou une lettre au revers, normalement un étoile dans le cas présent.*

NEAPOLIS (NAPLES) - (340-241 avant J.-C.)



bgr_228585. Nomos ou didrachme, c. 326/317-290 AC., Naples, Campanie, étalon campanien, (Ar, Ø 19,5 mm, 6 h, 7,48 g). (pd. th. 8,00 g, statère, 2 drachmes ou 12 oboles).

A/ Restes de légende sous le cou. Tête de la nymphe Parthénopé ou Néapolis à droite, la chevelure bouclée, ceinte d'un bandeau avec collier et boucles d'oreille.

R/ [NEOJITOAITΩN]/ B. (des Napolitains). Taureau androcéphale passant à droite, la tête barbutée de face, couronné par Niké volant à droite ; entre les pattes, un monogramme.

Exemplaire sur un flan ovale et irrégulier, légèrement échancré à 7 heures au droit. Joli revers avec un plat sur le taureau androcéphale. Jolie patine de collection ancienne avec des reflets dorés.

Samb. - - Cop. - - ANS. 324 - MIAMG. 764 var. (750€) - HN. Italy 579 - SNG. France 6./802.

R. TTB 350 €

Cet exemplaire provient de MONNAIES 38, n° 6. *Même coin de droit que l'exemplaire du Cabinet des médailles de la BnF (SNG France 6/802, planche 58) et que celui de l'American Numismatic Society (ANS. 324, pl. 9).*



bgr_350259. Nomos ou didrachme, c. 290-270 AC., Naples, Campanie, étalon campanien réduit, (Ar, Ø 20 mm, 4 h, 6,62 g). (pd. th. 6,50 g, 12 oboles).

A/ Anépigraphie. Tête de la nymphe Parthénopé ou Néapolis à gauche, la chevelure bouclée, ceinte d'un bandeau avec collier et boucle d'oreille ; derrière la tête, une cénocœ. R/ [NEOJITOAITΩN]/ A. Taureau androcéphale passant à droite, la tête de face, couronné par Niké volant à droite.

Exemplaire parfaitement centré au droit, légèrement court au revers. Portrait hiératique légèrement stylisé de toute beauté. Revers de beau style avec un taureau androcéphale réaliste. Finement patiné.

Samb. 533 - BMC. - - ANS. 418 - MIAMG. 826 (R2) (1750€) - Cop. 447 - HN. Italy 586 - SNG. France 6./-

RR. TTB+ 1200 €

Cet exemplaire provient de MONNAIES XXV, n° 1 et de la collection d'Élisabeth. *Mêmes coins que l'exemplaire de l'American Numismatic Society (ANS. 418) et que l'exemplaire de MONNAIES XXIII, n° 4 vendu 1109€ sur une offre maximum à 2100€. Trace de double frappe au niveau de l'exergue du revers.*



bgr_275231. Litra, c. 275-250 AC., Naples, Campanie, étalon italo-tarentin réduit, (Ae, Ø 19 mm, 12 h, 5,12 g). (pd. th. 6,60 g, 1/12 as).

A/ Tête laureée d'Apollon à gauche, les cheveux longs tombant sur la nuque ; lettre derrière la tête.

R/ [Σ. Taureau androcéphale cornupète, la tête de face passant à droite, couronné par Niké volant à droite.

Exemplaire sur un petit flan ovale, centré des deux côtés, un peu court sur la légende. Usure importante, mais parfaitement lisible et identifiable. Patine verte.

L'affaïlle - - ANS. 473 - MIAMG. 879 (R) (175€) - HN. Italy 589 - SNG. France 6./- - Samb. 662 - GC. 557.

R. TB+ 55 €

Poids léger. Exemplaire avec une H, placée derrière la tête.

PHISTÉLIA - (IV^e siècle avant J.-C.)



bgr_354119. Obole, c. 325-275 AC., Campanie, Phistélia, étalon campanien, (Ar, Ø 10 mm, 9 h, 0,36 g). (pd. th. 0,67 g, 8 chalques).

A/ **Anépigraphé.** Tête de jeune homme de trois-quart de face tournée à droite. R/ **Inscription osque FISTLVIS.** Dauphin à droite, grain d'orge et coquillage (moule) surmontant l'inscription.

Exemplaire sur un petit flan ovale, bien centré des deux côtés. Revers finement détaillé. Jolie patine de médaillier avec des reflets dorés. ANS. 575 - MIAMG. 947 (R) (325€) - Samb. 831 - HN. Italy 613 - BMC. 4 - GC. 316. R. TTB 150 €

SUESSA AURUNCA - (III^e siècle avant J.-C.)



bgr_262387. Litra, c. 265-240 AC., Suessa Aurunca, Campanie, étalon campanien réduit, (Ae, Ø 19,5 mm, 2 h, 6,30 g). (pd. th. 6,60 g, 12 onkiai).

A/ **SVESANO.** Tête lauree d'Apollon à gauche ; derrière la tête, lettre non visible (N). R/ **N.** Taureau androcéphale, la tête de face, passant à droite couronné par Niké volant à droite. Exemplaire sur un flan épais et irrégulier, échancré à 4-5 heures au droit à l'usure régulière, bien centré des deux côtés. Frappe un peu molle au revers. Jolie patine vert olive clair épaisse. L'affaillie- - MIAMG. 969 (R) (200€) - ANS. 604 - HN. Italy 450 - SNG. France 6/- - GC. 566 var.

R. TB+ 110 €
Cet exemplaire provient d'une liste OGN (2001) avec une mauvaise description et vendu comme un bronze de Naples, GC. 557 et de la collection du Dr. Charles Haas. Seule l'inscription au droit devant la tête d'Apollon ou au revers à l'exergue permet de différencier et d'attribuer ce type de monnaie. La lecture SVESANO n'autorise aucun doute. Au revers c'est bien la lettre N qu'il faut lire et non M comme sur l'exemplaire de l'American Numismatic Society (ANS. 604).

APULIE

ARPI - (IV^e - III^e siècle avant J.-C.)



bgr_359451. Unité de bronze, c. 325-275

AC., Arpi, Apulie, étalon campanien, (Ae, Ø 19,5 mm, 9 h, 7,54 g). (pd. th. 8,00 g).

A/ Tête lauree de Zeus à gauche ; derrière, un foudre. R/ **APTIANQN.** (d'Arpi). Sanglier passant à droite ; au-dessus, une lance.

Exemplaire sur un flan ovale et irrégulier.

BMC. 4 - GC. 569 - ANS. 635 - MIAMG. 1000 (R) (425€) - HN. Italy 642.

RR. TB+ 195 €

Cet exemplaire provient de la vente CNG electronic 341, n° 83. Sur cet exemplaire, le foudre derrière la tête de Zeus n'est pas visible.

LUCERIA - (IV^e - II^e siècle avant J.-C.)



bgr_275392. Quincunx, c. 211-200 AC., Luceria Apulie, (Ae, Ø 28 mm, 6 h, 18,04 g). (pd. th. 18,06 g, taille 1/18 L., 5 onces).

A/ **Anépigraphé.** Tête d'Athéna à droite, coiffée du casque corinthien à triple aigrette ; au-dessus, cinq globules. R/ **L-O-V-C-E-R-I.** (de Luceria). Roue à huit rayons avec moyeu central et entretoise ; grénets circulaire.

Exemplaire sur un flan large et épais, parfaitement centré des deux côtés. Très beau portrait, bien venu à la frappe avec une usure superficielle. Revers de haut relief et de style fin avec un petit manque de métal en bordure périphérique. Patine marron foncé. L'affaillie 25 - GC. 587 - ANS. 700 - MIAMG. 1070 (R) (800€) - HN. Italy 678 - BMC. 54 - Cop. 659 - SNG. France 6./1354.

RR. TTB 420 €

Cet exemplaire provient du stock Lanz (Münich). Ce type appartient à la dernière série de monnaies fabriquées à Luceria, (série frappée) avec une dénomination très rare.



bgr_275392

CALABRE

BRUNDISIUM - (II^e siècle avant J.-C.)



bgr 275235. Semis, c. 200 AC., Brundisium, Calabre, étalon semi-oncial, (Ae, Ø 21,5 mm, 3 h, 7,26 g). (pd. th. 6,77 g, taille 1/48 L., 6 onces).

A/ S couché horizontalement. Tête laurée de Poséidon (Neptune) à droite ; derrière, un petit trident posé verticalement surmonté d'une petite Niké (Victoria) le couronnant.

R/ S/ BRVN. Personnage nu (Taras ?), chevauchant un dauphin à gauche, tenant une Niké de la main droite et une cithare de la main gauche ; un astre à huit rais pointé en cœur dans le champ à gauche.

Exemplaire sur un flan large et épais, bien centré des deux côtés avec les grénets visibles. Joli droit, bien venu à la frappe. Frappe un peu molle au revers. Patine vert olive, légèrement granuleuse.

Laffaille 31 var. - GC. 601 var. - ANS. - MIAMG. 1155 var. (R) (375€) - HN. Italy 749 - P. Marchetti, Histoire économique et monétaire de la deuxième guerre punique, Bruxelles 1975, p. 486-488.

R. TTB 145 €
Cet exemplaire provient de la vente Müller (Solingen) de février 1986. Le petit personnage est parfois décrit dans les ouvrages les plus anciens comme étant Taras, le héros éponyme de Tarente. Il faut plutôt y voir un jeune homme citharède (qui tient une cithare) et que couronne une petite Niké (Victoire).



bgr 262388. Semis, c. 200 AC., Brundisium, Calabre, étalon semi-oncial, (Ae, Ø 20 mm, 8 h, 8,11 g). (pd. th. 6,77 g, taille 1/48 L., 6 onces).

A/ S. Tête laurée de Poséidon (Neptune) à droite ; derrière, un petit trident posé verticalement surmonté d'une petite Niké (Victoria) le couronnant.

R/ S/ BRVN. Personnage nu (Taras ?), chevauchant un dauphin à gauche, tenant une Niké de la main droite et une cithare de la main gauche.

Exemplaire sur un flan ovale un peu court, bien centré des deux côtés. Tête de Neptune, légèrement stylisée, bien venue à la frappe. Joli revers de style fin. Belle patine vert olive clair légèrement granuleuse.

Laffaille 31 - GC. 601 var. - ANS. 785 - MIAMG. 1155 (R) (375€) - HN. Italy 749 - SNG. France 6/1509 - Cop. 736 - P. Marchetti, Histoire économique et monétaire de la deuxième guerre punique, Bruxelles 1975, p. 486-488.

R. TTB 125 €
Cet exemplaire provient du stock Crédit de la Bourse (1994) et de la collection du Dr. Charles Haas. Poids

lourd. Plusieurs monogrammes se rencontrent sur ce type d'étalon semi-oncial (M. BIT, (AVT) et M. PV). Le petit personnage est parfois décrit dans les ouvrages les plus anciens comme étant Taras, le héros éponyme de Tarente. Il faut plutôt y voir un jeune homme citharède (qui tient une cithare) et que couronne une petite Niké (Victoire).

TARENTE - (V^e - III^e siècle avant J.-C.)



bgr 329592. Nomos, statère ou didrachme, c. 302 AC., Tarente, Calabre, étalon italo-tarentin, (Ar, Ø 21,5 mm, 2 h, 7,81 g). (pd. th. 8,00 g, 2 drachmes ou 12 oboles).

A/ Cavalier au pas à droite, nu, couronnant son cheval.

R/ ΣΑΣ/ ΤΑΡΑΣ. (Cas/ Taras). Taras nu, chevauchant un dauphin à gauche, tenant un trépied de la main droite, la main gauche reposant sur le dos du dauphin.

Exemplaire sur un flan large et ovale pour ce type de monnaie, parfaitement centré des deux côtés. Joli droit de style fin à l'usure superficielle. Très beau revers. Magnifique patine de médaillier à reflets mordorés irisés.

V. 666 - Côte 321 - ANS. 1047 - MIAMG. 1469 (R2) (1100€) - HN. Italy 957 - SNG. France 6/1869 - Dewing 167.

RR. TTB+ 750 €
L'exemplaire de MONNAIES 47, n° 10 s'est vendu 1300€.

TARENTE - (302-281 avant J.-C.)

Kleonymos.



bgr 278530. Obole, c. 330-302 AC., Calabre, Tarente, étalon italo-tarentin, (Ar, Ø 10 mm, 3 h, 0,56 g). (pd. th. 0,67 g, 2 hemioboles ou 4 tartermorla).

A/ Anépigraphé. Canthare accosté de cinq globules, deux de chaque côté et un au-dessus.

R/ Anépigraphé. Canthare accosté de cinq globules, deux de chaque côté et un au-dessus.

Exemplaire sur un petit flan parfaitement centré des deux côtés à l'usure superficielle. Jolie patine de collection ancienne avec des reflets mordorés.

V. 1626 - Côte - ANS. 1539 - MIAMG. 1914 (R) (350€) - SNG. France 6/- - Cop. - GC. 356 var - HN. Italy 1076.

RR. TTB+ 230 €
La taille de l'exemplaire ne nous a pas permis d'établir de liaison de coin pertinente, cependant notre exemplaire est très proche de celui de l'American Numismatic Society (ANS. 1539).



bgr_350264. Obole, c. 330-302 AC., Tarente, Calabre, étalon italo-tarentin, (Ar, Ø 11 mm, 12 h, 0,73 g). (pd. th. 0,67 g, 2 hemioboles ou 4 tartemorina).

A/ **Anépigraphé.** Canthare accosté de trois globules, un de chaque côté et un au-dessus.

R/K - A. Canthare accosté de deux lettres grecques. Exemplaire de qualité exceptionnelle pour ce type monétaire sur un flan parfaitement centré des deux côtés. Haut relief pour chacun des canthares. Jolie patine de collection ancienne, légèrement tachée au revers avec des reflets mordorés et bleutés.

V. 1630 pl. XLVII - Côte- - ANS. 1547 - MIAMG. 1919 (R) (350€) - SNG. France 6./- - Cop.- - GC. 356 var - HN. Italy 1076.

RR. SUP 450 €

Cet exemplaire provient de MONNAIES 45, n° 6 et de la collection d'Élisabeth. La taille de l'exemplaire ne nous a pas permis d'établir de liaison de coin pertinente, cependant notre exemplaire est très proche de celui de l'*American Numismatic Society* (ANS. 1547). Les deux lettres dans le champ, kappa et lambda pourraient être les initiales d'un magistrat monétaire ou de Kléonymos.

TARENTE - (272-235 avant J.-C.)

Autonomie - première alliance avec les Romains - (272-235 avant J.-C.).



bgr_347078. Nomos, statère ou didrachme, c. 281-228 AC., Tarente, Calabre, étalon campanien réduit, (Ar, Ø 21,5 mm, 4 h, 6,78 g). (pd. th. 6,50 g).

A/ Tête de nymphe à gauche, les cheveux retenus par un diadème et une sphendoné. R/TA. Cavalier nu au pas à gauche, couronnant son cheval ; petit dauphin à droite sous le cavalier ; une corne d'abondance derrière le cavalier.

Exemplaire sur un flan large et irrégulier, légèrement éclaté à 11 heures au droit. Très beau portrait de nymphe à l'usure régulière. Joli revers inhabituel. Belle patine de collection ancienne avec des reflets dorés. V. 1017 - Côte - ANS. 1292 - MIAMG. 1629 (R2) (1750€) - HN. Italy 1098.

RR. TTB 650 €

Poids léger. La tête au droit rappelle certains didrachmes de Naples frappés entre 340 et 241 avant J.-C. Au revers, c'est le cavalier et non pas Taras qui symbolise Tarente.



bgr_275189. Obole, c. 280-228 AC., Ta-

rente, Calabre, étalon italo-tarentin réduit, (Ar, Ø 8,5 mm, 11 h, 0,34 g). (pd. th. 0,54 g, 2 oboles). A/ **Anépigraphé.** Tête et cou de cheval libre à gauche. R/ΣI. Tête et cou de cheval bridé à droite ; dans le champ à droite, deux lettres grecques.

Exemplaire sur un petit flan ovale, bien centré. Belles têtes de chevaux au droit et au revers. Magnifique patine gris métallique avec des reflets dorés.

V.- - Côte- - ANS.- - MIAMG.- - HN. Italy 1075 - SNG. France 6./- - GC. 358 var.

RR. SUP 175 €

Cet exemplaire provient de la vente Burgan de novembre 1993. Poids léger. Ce type se rencontre dans le trésor de Tarente (IGCH. 2006). Notre exemplaire présente les deux mêmes lettres que le diobole (V. 1429) et doit-être contemporain. Ce type présente un cheval libre au droit et bridé au revers. Ce type de détail est rarement signalé dans les ouvrages de référence.



bgr_228858. Diobole, c. 270-250 AC., Tarente, Calabre, étalon italo-tarentin réduit, (Ar, Ø 12 mm, 6 h, 0,9 g). (pd. th. 1,08 g, 2 oboles).

A/ **Anépigraphé.** Tête d'Athéna de trois quarts de face à droite, coiffée du casque attique à cimier et à triple aigrette, la visière ornée d'un Skylla (monstre marin) de face. R/ **Anépigraphé.** Héraklès debout à droite, étrayant le lion de Némée ; dans le champ à gauche, la massue.

Représentation du visage tout à fait exceptionnelle sur un aussi petit diamètre. Bien centré au revers. Jolie patine de collection ancienne.

V. 1438 var. - Côte- - ANS.-cf. 1478 - MIAMG. 1806 var.

RRR. TTB 350 €

Cet exemplaire provient de MONNAIES XXIV, n° 7 et de MONNAIES 41, n° 14. Cette pièce, sans marque ou inscription au revers visible semble complètement inédite et non répertoriée et manque à tous les ouvrages consultés, mais doit bien être attribuée à Tarente.



bgr_329592



bgr. 350260. Nomos, statère ou didrachme, c. 250 AC., Tarente, Calabre, étalon italo-tarentin réduit, (Ar, Ø 19 mm, 10 h, 6,53 g). (pd. th. 6,50 g, 2 drachmes ou 12 oboles).

A/ Cavalier nu au pas à gauche, couronnant son cheval. R/ ΤΑΡΑΣ. (de Tarente). Taras nu, chevauchant un dauphin à gauche, tenant un canthare de la main droite et une quenouille de la main gauche ; derrière Taras, un coq tourné à gauche.

Exemplaire sur un petit flan irrégulier, bien centré des deux côtés. Usure superficielle pour un exemplaire parfaitement lisible et identifiable. Belle patine de collection ancienne avec des reflets dorés.

V. 846 - Côte - - ANS. 1175 - MIAMG. 1558 (R) (425€) - HN. Italy 1024 - SNG. France 6/2009.

R. TTB+ 750 €

Cet exemplaire provient de la vente d'Aix enchères, octobre 2007, n° 4 et de la collection d'Élisabeth. Nous n'avons pas relevé d'identité de coin pertinente.



bgr. 354390. Nomos, statère ou didrachme, c. 250 AC., Tarente, Calabre, étalon italo-tarentin réduit, (Ar, Ø 18,5 mm, 9 h, 6,51 g). (pd. th. 6,50 g).

A/ Même description. R/ ΤΑ-ΡΑΣ. (Tarente). Taras nu, chevauchant un dauphin à gauche, brandissant un trident de la main droite, le bras gauche tendu ; dans le champ à droite, une petite chouette debout à gauche.

Exemplaire sur un petit flan pratiquement complet des deux côtés. Joli revers de frappe un peu mou. Belle patine gris foncé de collection ancienne. V. 841 - Côte 473 - ANS. 1166 - MIAMG. 1554 (R) - HN. Italy 1025.

R. TTB 350 €



bgr. 259291. Nomos, statère ou didrachme, c. 250 AC., Tarente, Calabre, étalon italo-tarentin réduit, (Ar, Ø 19,5 mm, 4 h, 6,24 g). (pd. th. 6,50 g, 2 drachmes ou 12 oboles).

A/ Même description. R/ [ΤΑ]ΡΑΣ. (de Tarente). Taras nu, chevauchant un dauphin à gauche, tenant un canthare de la main droite et une quenouille de la main gauche ; derrière Taras, un coq tourné à gauche.

Exemplaire sur un petit flan irrégulier, bien centré des deux côtés. Usure régulière, exemplaire parfaitement lisible et identifiable. Belle patine de collection ancienne. V. 846 - Côte - - ANS. 1175 - MIAMG. 1558 (R) (425€) - HN. Italy 1024 - SNG. France 6/2009.

R. TTB 195 €

Cet exemplaire provient de la collection A. S. et de

MONNAIES 45, n° 8. Même coin de droit que les exemplaires de l'American Numismatic Society (ANS. 1175-1176, pl. 32) et que l'exemplaire de la collection M. P. Vlasto (V. 846, pl. XXVII).



bgr. 350267. Nomos ou didrachme, c. 250-235 AC., Tarente, Calabre, étalon italo-tarentin réduit, (Ar, Ø 19 mm, 7 h, 6,26 g). (pd. th. 6,50 g, statère, 2 drachmes ou 12 oboles).

A/ Cavalier nu, galopant à droite, tenant une javeline transversale de la main droite, un bouclier et deux autres javelines de la main gauche.

R/ ΤΑΡ. (Tarente). Taras nu, chevauchant un dauphin à gauche, tenant un canthare de la main droite et un trident de la main gauche ; derrière à droite, une tête de nymphe.

Exemplaire sur un petit flan épais et irrégulier, bien centré des deux côtés. Joli droit. Revers bien venu à la frappe. Belle patine de collection ancienne avec des reflets dorés.

V. 880 - Côte 506 - ANS. 1197 - MIAMG. 1570 (R) (425€) - SNG. France 6/2032 - HN. Italy 1033 - BMC. 124 - GC. 375.

RR. TTB+ 750 €

Cet exemplaire provient de la vente iNumis 3 (avril 2007), n°1 et de la collection d'Élisabeth. Exemplaire aux visages légèrement stylisés.



bgr. 275209. Nomos ou didrachme, c. 250-235 AC., Tarente, Calabre, étalon italo-tarentin réduit, (Ar, Ø 19 mm, 7 h, 6,32 g). (pd. th. 6,50 g, statère, 2 drachmes ou 12 oboles).

A/ Cavalier nu et casqué, galopant à droite, tenant une javeline verticalement de la main droite, un bouclier de la main gauche.

R/ ΤΑΡΑΣ. (Tarente). Taras nu, chevauchant un dauphin à gauche, tenant une fleur de la main droite et un corné d'abondance de la main gauche ; derrière à droite, un monogramme et un thymiatérion. Exemplaire sur un flan petit flan ovale, légèrement décentré au revers. Représentation inhabituelle du droit. Joli revers à l'usure régulière. Jolie patine grise avec des reflets dorés.

V. 890 - Côte - - ANS. - - MIAMG. 1576 (R2) (1100€) - SNG. France 6/- - HN. Italy 1037.

RR. TTB 550 €

Cet exemplaire provient du stock Jean Elsen (Belgique). A contrario de tous les exemplaires de l'American Numismatic Society (ANS. 1197-1202), la facture de ce didrachme n'est pas grossière. Le style est fin et élégant. Cassure de coin en bordure de flan sur le canthare donnant l'impression que Taras tient une palme. Sur cet exemplaire, la tête de la nymphe est particulièrement bien visible et de style fin.

TARENTE - (281-272 avant J.-C.)

Pyrrhus stratège, roi d'Épire - (295-272 avant J.-C.).



bgr_349634. Nomos ou didrachme, c. 275 AC., Tarente, Calabre, étalon italo-tarentin réduit, (Ar, Ø 21,5 mm, 3 h, 6,54 g). (pd. th. 6,50 g, 2 drachmes ou 12 oboles).

A/ Cavalier nu passant à droite, se couronnant lui-même ; entre les jambes du cheval, le chapiteau d'une colonne ionique. R/TAPAZ/ANΘ. (Tarente). Taras nu, chevauchant un dauphin à gauche, tenant un aplustre de la main droite et une quenouille de la main gauche. Exemple sur un flan ovale, bien centré des deux côtés. Droit élégant bien venu à la frappe. Revers de style fin, mais de frappe un peu molle. Très jolie patine de collection ancienne. V. 804 - Côte - ANS. 1143 - MIAMG. 1540 (R) - HN. Italy 1014.

TTB+ 480 €
C'est l'un des nomos les plus courants pour le monnayage de Tarente pour cette période. L'aplustre que tient Taras au revers est un symbole maritime. En revanche, la présence de la quenouille reste plus énigmatique et fait peut-être référence à l'une des nombreuses activités de la cité.



bgr_293884. Nomos ou didrachme, c. 275 AC., Tarente, Calabre, étalon italo-tarentin réduit, (Ar, Ø 23,5 mm, 12 h, 6,14 g). (pd. th. 6,50 g, 2 drachmes ou 12 oboles).

A/ et R/ Même description. Exemple sur un flan large et ovale, légèrement décentré au revers. Joli droit bien venu à la frappe avec la colonne un peu molle. Frappe faible au revers. Patine de collection ancienne avec des reflets dorés, légèrement granuleuse. V. 804 - Côte - ANS. 1143 - MIAMG. 1540 (R) - HN. Italy 1014.

TTB 280 €
C'est l'un des nomos les plus courants pour le monnayage de Tarente pour cette période. L'aplustre que tient Taras au revers est un symbole maritime. En revanche, la présence de la quenouille reste plus énigmatique et fait peut-être référence à l'une des nombreuses activités de la cité.



bgr_275203. Nomos ou didrachme, c. 272

AC., Tarente, Calabre, étalon italo-tarentin réduit, (Ar, Ø 21,5 mm, 8 h, 6,62 g). (pd. th. 6,50 g, statère, 2 drachmes ou 12 oboles).

A/ Cavalier galopant à gauche, casqué, armé d'une double javeline et d'un bouclier orné d'un astre.

R/ ANΘ/ TAPAZ. (Taente). Taras nu, chevauchant un dauphin à gauche, tenant une grappe de raisin de la main droite et une quenouille de la gauche.

Exemple sur un flan ovale, bien centré des deux côtés à l'usure régulière, parfaitement lisible et identifiable. Beau cavalier au droit. Revers bien venu. Jolie patine noire avec des reflets dorés. V. 789 - Côte 413 - ANS. 1138 - MIAMG. 1534 (R) (500€) - HN. Italy 1013 - SNG. France 6/1918 - Delepierre 233.

TTB 450 €
Cet exemplaire provient du cabinet Numismatique (Piollet-Sabatier) en 1986. Sur cet exemplaire, le droit est finement détaillé, le bouclier en particulier est orné d'un astre à six rais centré en cœur. Ce type est l'un des plus courants du monnayage tarentin.



bgr_228587. Nomos ou didrachme, c. 272 AC., Tarente, Calabre, étalon italo-tarentin réduit, (Ar, Ø 21,5 mm, 2 h, 6,36 g). (pd. th. 6,50 g, statère, 2 drachmes ou 12 oboles).

A/ Même description. R/ ANΘ/ TAPAZ. (Taente). Taras nu, chevauchant un dauphin à gauche, tenant une grappe de raisin de la main droite et une quenouille de la gauche. Exemple bien centré des deux côtés. Droit légèrement brouillé. Joli revers avec une petite faiblesse de frappe sur Taras. Belle patine de collection ancienne.

V. 793 - Côte 413 - ANS. 1138 - MIAMG. 1534 (R) - HN. Italy 1013 - SNG. France 6/1918 - Delepierre 233.

TTB 225 €
Exemplaire provenant de la collection M. R. de Dijon et de MONNAIES 38, n° 11. Sur cet exemplaire, le droit est finement détaillé, le bouclier en particulier. Ce type est l'un des plus courants du monnayage tarentin.



bgr_349634

LUCANIE

MÉTAPONTE - (510-490 avant J.-C.)



bgr 344306. Nomos, statère ou didrachme, c. 530-510 AC., Métafonte, étalon achéen, (Ar, Ø 29 mm, 6,92 g), (pd. th. 8,00 g).

A/ **MET** à droite. Épi de blé de haut relief avec sept grains par rangée ; bordure linéaire globulée dans un filet. R/ Incus. Exemplaire sur un flan large avec une partie du grènetis visible. Flan légèrement éclaté à 5 heures. Coin légèrement bouché au revers. Belle patine de collection ancienne gris foncé. Noe. 6 pl. 1 - ANS. 1663 - MIAMG. 2197 (R2) (2000€) - GC. 235 - HN. Italy 1459.

RR. TTB 750 €
Cet exemplaire provient du stock de Richelieu Numismatique en 2000. Notre exemplaire présente un flan avec un manque de métal à 5 heures au droit. L'ethnique est inscrit à droite.



bgr 350280. Nomos, statère ou tridrachme, c. 510-490 AC., Métafonte, étalon achéen, (Ar, Ø 22 mm, 7,48 g), (pd. th. 8,00 g, 3 drachmes ou 18 oboles).

A/ **META** à droite. Épi de blé de haut relief avec six grains par rangée. R/ Même description. Exemplaire sur un flan irrégulier et bien centré pour ce type. Droit avec l'argent légèrement cristallisé. Revers de style fin bien venu à la frappe. Jolie patine de collection ancienne. Noe. 179 pl. 15 - ANS. 232 - MIAMG. 2214 (R) (1500€) - GC. 238 - HN. Italy 1482.

RR. TTB / TTB+ 950 €
Cet exemplaire provient de la vente d'Aix en-chères du 26 octobre 2007, n° 8 et de la collection d'Élisabeth. Plusieurs petites rayures et graffiti dans le champ à gauche.

MÉTAPONTE - (450-350 avant J.-C.)



bgr 322891. Nomos, statère, c. 470-440 AC.,

Métafonte, Lucanie, étalon achéen, (Ar, Ø 18,5 mm, 7,24 g), (pd. th. 8,00 g, 3 drachmes ou 18 oboles). A/ **Anépigraphé**. Épi de blé de haut relief avec six grains par rangée. R/ Même description. Exemplaire sur un tout petit flan épais et irrégulier, centré avec une usure régulière, mais parfaitement identifiable. Patine gris foncé de collection ancienne. Noe. 250 - ANS. 255 - MIAMG. - GC. - HN. Italy 1484 var. RR. TTB 350 €
Exemplaire sans ethnique visible.

MÉTAPONTE - (340-281 avant J.-C.)



bgr 267386. Nomos, statère ou didrachme, c. 330-290 AC., Métafonte, Lucanie, étalon campanien, classe C, (Ar, Ø 20 mm, 8 h, 7,81 g), (pd. th. 8,00 g, 2 drachmes ou 12 oboles).

A/ Tête de Déméter à gauche, coiffée d'une couronne d'épis et avec collier et boucles d'oreille ; grènetis circulaire. R/ **Légende rétrograde, META/ΔA.** (Métafonte). Épi de blé sur sa tige, une feuille à gauche ; au-dessus, une fourche.

Portrait de très beau style, finement patiné. Bien centré des deux côtés avec une infime usure sur les parties les plus en relief. Petite faiblesse de frappe au revers sur l'épi. Johnston- C. 5/8, pl. 13 - ANS. 452 - MIAMG. 2379 (R) (1250€) - BMC. 112 - HN. Italy 1582.

RR. TTB+ 850 €
Cet exemplaire provient de la vente Rauch de septembre 2003 et de MONNAIES 51, n° 6. Mêmes coins que l'exemplaire du Cabinet des médailles de la BnF n° 1199 (Johnston, p. 77, n° C. 5/8). Même coin de droit que l'exemplaire du Fitzwilliam Museum (SNG. Cambridge n° 506 = Johnston, p. 77, n° 5/9).



bgr 350286. Nomos ou Didrachme, c. 330 AC., Métafonte, Lucanie, étalon campanien, (Ar, Ø 20,5 mm, 6 h, 7,51 g), (pd. th. 8,00 g, 2 drachmes ou 12 oboles).

A/ Tête barbue et casquée de Leucippe à droite, coiffée du casque corinthien ; derrière, grappe de raisin. R/ **META.** (de Métafonte). Épi de blé (sept grains) sur sa tige à droite.

Exemplaire sur un flan ovale et irrégulier, éclaté à 1 heure au droit. Belle tête de Leucippe à l'usure importante. Frappe molle et faible au revers. Patine de collection ancienne légèrement oxydée. Johnston A4 / 5 - ANS. - cf. A/ 404 et R/ 405 - MIAMG. 2351 (R) (1500€) - HN. Italy 1553-1555. RR. TB+ / TB 480 €
Cet exemplaire provient de la vente J.-C.

Bourgeois, Poinsignon du 26 mai 2012, n° 9 et de la collection d'Élisabeth. *Hybride associant un droit avec la grappe de raisin derrière la tête de Leucippe (ANS. 402-404) et un revers appartenant à la série avec la torche derrière la tête du dieu barbu (ANS. 405-407).*



bgr_350282. Nomos, statère ou didrachme, c. 300-280 AC., Métaponte, Lucanie, étalon campanien, classe C, (Ar, Ø 20,5 mm, 3 h, 7,56 g). (pd. th. 8,00 g).

A/ Tête de Déméter à gauche, coiffée d'une couronne d'épis et avec boucle d'oreille.

R/ Légende rétrograde. META. Épi de blé sur sa tige, une feuille à gauche.

Exemplaire sur un petit flan ovale et irrégulier bien centré des deux côtés avec le grénétis visible au droit. Portrait de Déméter de toute beauté où tous les détails de la chevelure sont visibles. Coin légèrement bouché au revers. Très jolie patine de médaillier avec des reflets mordorés et bleutés irisés, légèrement granuleuse au revers. Conserve une partie de son brillant de frappe et de son coupant d'origine. Johnston- C. 11. 6, pl. 16 - ANS. 487 - MIAMG. 2387 (R).

RR. SUP/TTB+ 1500 €
Cet exemplaire provient de la vente d'Aix enchères du 26 octobre 2007, n° 9 et de la collection d'Élisabeth.



bgr_350291. Nomos, statère ou didrachme, c. 300-280 AC., Métaponte, Lucanie, étalon campanien, classe C, (Ar, Ø 19,5 mm, 9 h, 7,87 g). (pd. th. 8,00 g).

A/ Tête de Déméter à gauche, coiffée d'une couronne d'épis et avec boucles d'oreille.

R/ Légende rétrograde. META/ [Δ]A. Épi de blé sur sa tige, une feuille à gauche ; au-dessus, une fourche. Exemplaire sur un petit flan, un peu court sur au droit, bien centré des deux côtés. Belle tête de Déméter. Revers bien venu à la frappe. Patine gris foncé de collection ancienne avec des reflets dorés. Johnston- C. 5. 10, pl. 12 - ANS. 452 - MIAMG. 2379 (R) (1250€) - HN. Italy 1582.

RR. TTB 750 €
Cet exemplaire provient de la vente iNumis 3, avril 2007, n° 2 et de la collection d'Élisabeth.

THURIUM - (V^e - IV^e siècle avant J.-C.)



bgr_335812. Nomos, statère ou didrachme, c. 443-400 AC., Thurium, Lucanie, étalon campanien, (Ar, Ø 19 mm, 12 h, 7,74 g). (pd. th. 8,00 g, 2 drachmes).

A/ Anépigraphé. Tête aurée d'Athéna à droite coiffée du casque attique à triple aigrette orné d'une couronne de laurier. R/ ΘΟΥΡΙΩΝ. Taureau chargeant à droite ; à l'exergue, un thon à droite. Exemplaire sur petit flan ovale un peu court sur le menton. Très beau portrait d'Athéna. Joli taureau à l'usure régulière. Jolie patine de collection ancienne avec des reflets dorés. ANS. 907 - MIAMG. 2728 (R) (900€) - Cop. - HN. Italy 1773.

R. TTB 420 €
Malgré la rareté du type, nous n'avons pas relevé d'identité de coin pertinente.

THURIUM - (350-281 avant J.-C.)



bgr_276697. Triobole, c. 350-300 AC., Thurium, Lucanie, étalon campanien réduit, (Ar, Ø 13 mm, 10 h, 0,88 g). (pd. th. 1,69 g, 3 oboles).

A/ Anépigraphé. Tête d'Athéna à droite coiffée du casque attique à triple aigrette orné du Skylla.

R/ [ΘΟΥΡΙΩΝ]// (EPA). (de Thurium). Taureau chargeant à droite, tête baissée ; un poisson à l'exergue à droite. Exemplaire sur un petit flan ovale et irrégulier, décentré au revers sur la légende. Beau portrait à l'usure régulière. Patine gris foncé. ANS. - - Cop. - - MIAMG. 2880 (R) (225€) - HN. Italy 1876 - Oxford. - - Leu 64, n° 57.

RR. TTB+ 145 €
Poids léger. Ce type peut être identifié par la deuxième ligne avec le nom Éra.



bgr_350282



bgr 350295. Nomos, statère ou didrachme, c. 281 AC., Thurium, Lucanie, étalon campanien réduit, (Ar, Ø 22 mm, 1 h, 6,27 g). (pd. th. 6,77 g, 2 drachmes ou 12 oboles).

A/ Même description. R/ ΘΟΥΡΙΚ[Ν]/ ΦΑ. (de Thurium). Taureau chargeant à droite, tête baissée ; deux lettres à l'exergue. Exemplaire sur un grand flan irrégulier, parfaitement centré des deux côtés. Portrait magnifiquement frappé avec un coin rouillé. Revers de style fin avec une petite faiblesse sur la tête du taureau. Jolie patine de collection ancienne.

ANS. 1100 - Cop. - - MIAMG. 2818 (R2) (1250€) - HN. Italy 1885 - Oxford. 1005 - Lockett 530.

R. TTb+ 950 €

Cet exemplaire provient de la vente d'Aix enchères du 26 octobre 2007, n° 11 et de la collection d'Élisabeth. Même coin de droit que l'exemplaire de la collection de l'Ashmolean Museum (Oxford, n° 1005, pl. XVI).



bgr 276701. Tribole, c. 280 AC., Thurium, Lucanie, étalon campanien réduit, (Ar, Ø 11,5 mm, 3 h, 1,04 g). (pd. th. 1,33 g, 3 oboles).

A/ Même description. R/ ΘΟΥΡΙΚ[Ν]. Taureau chargeant à droite, tête baissée ; un poisson (dauphin) à l'exergue à droite.

Exemplaire sur un petit flan ovale et irrégulier, décentré au revers sur l'exergue. Beau portrait à l'usure régulière. Joli taureau au revers. Patine gris foncé.

ANS. 1153 - Cop. - - MIAMG. 2844 (R2) (225€) - HN. Italy 1900 - Oxford. - - Lockett.

R. TB+ 145 €

Poids léger. Ce type peut être identifié par la deuxième ligne avec le nom Éra.

THURIUM - (268-194 avant J.-C.)



bgr 349650. Quadrans, c. 268-194 AC., Thurium, Lucanie, (Ae, Ø 15,5 mm, 9 h, 2,77 g). (pd. th. 3,38 g, 4 unciae).

A/ Anépigraphe. Tête d'Apollon laurée à gauche avec les mèches de cheveux tombant sur la nuque.

R/ ΘΟΥΡΙΚ[Ν]/ Τη. Légende placée horizontalement au-dessus d'un foudre ailé ; au-dessous, un monogramme. Exemplaire sur un petit flan irrégulier bien centré des deux côtés. Très beau portrait, de style fin. Revers bien venu à la frappe. Patine marron foncé. ANS. 1278 (suppl.) - MIAMG. 2888 (325€) - Cop. 1509 - HN. Italy 1927.

R. TTb+ 150 €

Poids léger. Ce type de bronze pourrait correspondre à un quadrans d'étalon semi-oncial.

VÉLIA - (350-281 avant J.-C.)



bgr 350296. Nomos, statère ou didrachme, c. 340-334 AC., Vélie, Lucanie, étalon campanien, groupe V, section 52, (Ar, Ø 22,5 mm, 3 h, 7,46 g). (pd. th. 8,00 g).

A/ Tête d'Athéna à droite, coiffée du casque attique à cimier avec triple aigrette, orné d'un griffon. R/ YEΛHTQN/ Φ/ (PΘ). Lion passant à droite. Exemplaire sur un flan large et irrégulier bien centré des deux côtés. Très belle tête d'Athéna au droit finement détaillé. Revers de style fin à l'usure superficielle. Belle patine de médaillier. BMC. 52 - MIAMG. 2940 - Williams 268 (A/154 - R/209) (8 ex.) - GC. 460 (175€) - ANS. 13129900 - Cop. 1551 - HN. Italy 1284.

R. TTb+ 1200 €

Cet exemplaire provient de la vente d'Aix enchères du 26 octobre 2007, n° 12 et de la collection d'Élisabeth. Très tôt, le monnayage de Vélie a été décrit comme ayant inspiré la drachme lourde de Marseille (LT. 785-791). Certains l'ont même décrit comme un monnayage symmachique : un lion de Vélie étant l'équivalent de deux lions de Marseille. Aujourd'hui, cette théorie est remise en cause, par G. Depeyrot, non sans arguments, mais avec une certaine acrimonie. Le lion de Vélie a pu servir de modèle à celui de Samos, mais à quelle date ? La frappe à Vélie commence dans la seconde moitié du V^e siècle avant J.-C. pour se poursuivre jusqu'en 281 avant J.-C. À quel moment les Massaliotes auraient-ils emprunté le lion de Vélie ?



bgr 350313. Nomos ou Didrachme, c. 290 - 280/275 AC., Vélie, Lucanie, étalon campanien, 82^e ém., groupe IX phase, (Ar, Ø 22 mm, 6 h, 7,12 g). (pd. th. 8,00 g, 2 drachmes ou 12 oboles).

A/ Tête d'Athéna à gauche, coiffée du casque attique à cimier avec triple aigrette, orné d'un Pégase au-dessus de la visière et d'une palmette sur le couvre nuque.

R/ YEΛHTQN. (de Vélie). Lion attaquant un cerf à gauche. Exemplaire sur un flan large et parfaitement centré des deux côtés. Portrait équilibré avec une petite faiblesse de frappe sur la signature derrière le couvre nuque. Revers bien venu à la frappe, de haut relief. Très jolie patine de médaillier. BMC. 111 - MIAMG. 3010 - Williams 561 d (cet ex.) - GC. 461 - ANS. 1402.

RR. SUP 2200 €

Cet exemplaire provient de la vente Helbing 53, Munich, 20 mars 1928, n° 53, de la vente Ars Classica XII, n° 533, de MONNAIES 45, ° 13 et de la collection Élisabeth. Mêmes coins que l'exemplaire de la collection Lockett n° 571 et que l'exemplaire de l'Ashmolean Museum d'Oxford n° 1394. Pour ce type l'auteur a relevé dix-huit exemplaires de mêmes coins, une émission rare.

BRUTTIUM

BRUTTHI - LES BRETTIENS - (215-203 avant J.-C.)



bgr_350275. Drachme ou unité, 214-211 AC., Locres ou Crotona, Bruttium, étalon campanien, (Ae, Ø 21,5 mm, 9 h, 7,05 g). (pd. th. 8,00 g, 6 oboles).
A/ **Anépigraphé.** Tête laurée de Zeus (Jupiter) à droite ; derrière, un épi d'orge.

R/ **BPETITQN.** (des Brettians). Aigle debout à gauche sur un foudre, les ailes ouvertes, la tête tournée à droite ; dans le champ à gauche, une corne d'abondance ; au-dessus de la tête de l'aigle, un croissant.

Exemplaire sur un petit flan bien centré des deux côtés avec les grénets visibles. Très beau portrait où tous les détails de la chevelure et de la barbe sont visibles. Revers de style fin où tous les détails du plumage de l'aigle sont visibles. Magnifique patine marron chocolat lissée.

Laffaille 72 - Cop. 1665 - MIAMG. 3136 (R) (350€) - GC. 704 - HN. Italy 1978 - ANS. 46 - BMC. 86 - F. Scheu, « Silver and Gold Coins of the Bruttians », NC. 1962, p. 43-63, n° 13.

R. SPL 450 €

Cet exemplaire provient du stock de Claude Silberstein (1999), de la collection du Docteur Charles Haas, MONNAIES 49, n° 22 et de la collection d'Élisabeth.

Poids léger. Ce bronze appartient à la quatrième période et au groupe de l'épi, frappé entre 214 et 211 avant J.-C. qui comprend des double unités, des unités, des demi-unités, des quart et des sixième d'unités. Pour l'unité ou drachme de bronze, nous avons plusieurs symboles placés derrière la tête de Zeus.



bgr_262396. Hemidrachme ou demi-unité, 214-211 AC., Locres ou Crotona, Bruttium, étalon campanien, (Ae, Ø 17,5 mm, 5 h, 3,20 g). (pd. th. 4,00 g, 3 oboles).

A/ **Anépigraphé.** Tête diadémée de Niké à gauche, les cheveux tirés en arrière avec un petit chignon ; un épi derrière la tête. R/ **BPETITQN.** (des Brettians). Zeus (Jupiter) nu marchant à droite, brandissant un foudre de la main droite et un sceptre long de la main gauche ; une corne d'abondance (corucopia) dans le champ à droite et une étoile à huit rais entre les jambes de Zeus. Exemplaire sur un flan ovale bien centré des deux côtés avec les grénets visibles. Beau portrait de la Victoire de haut relief. Revers de style fin. Très jolie patine vert olive, légèrement tachée.

Laffaille 73 var. - Cop. 1681 - MIAMG. 3164 (R) (325€) - GC. 705 var. - HN. Italy 1982 - ANS. 61 - F.

Scheu, « Silver and Gold Coins of the Bruttians », NC. 1962, p. 43-63, n° 26.

R. TTB+ 125 €

Cet exemplaire provient du stock de Claude Silberstein (1999) et de la collection du Dr. Charles Haas. Ce bronze appartient à la quatrième période et au groupe de l'épi, frappé entre 214 et 211 avant J.-C. qui comprend des double unités, des unités, des demi-unités, des quart et des sixième d'unités. Pour la demi-unité ou hemidrachme de bronze, nous avons plusieurs symboles placés au revers.



bgr_319532. Didrachme ou double unité, c. 214-211 AC., Bruttium, Locres ou Crotona, étalon campanien, 1^{re} ém., (Ae, Ø 27 mm, 6 h, 14,19 g). (pd. th. 16,00 g, 12 oboles).

A/ **Anépigraphé.** Tête casquée d'Arès (Mars) à gauche coiffé du casque corinthien à triple aigrette orné d'un pégaie ; sous la tête, un épi d'orge ; derrière la tête deux globules. R/ **BPETITQN.** Niké (Victoria) drapée (peplos) debout à gauche, étendant sa main droite au-dessus d'un trophée d'armes et tenant une palme de la main gauche ; au milieu, une corne d'abondance ; au-dessus, un croissant.

Exemplaire sur un flan large et très épais à bords biseautés. Beau portrait de haut relief d'Arès. Frappe molle au revers. Patine marron foncé.

Laffaille 70 var. - Cop. - MIAMG. 3098 var. (R) (1000€) - GC. 701 var. - HN. Italy 1975 - ANS. 30 - BMC. 57 - F. Scheu, « Silver and Gold Coins of the Bruttians », NC. 1961, p. 51-66, n° 5.

RR. TTB+ / TTB 225 €

Poids léger. Cette émission de guerre est décrite par N. K. Rutter comme « un didrachme » fiduciaire d'où une série pondérale avec un spectre large.



bgr_350313



bgr_285634. Sextans, 214-211 AC., Locres ou Croton, Bruttium, étalon campanien, 1^{re} ém., (Ae, Ø 25,5 mm, 9 h, 15,61 g). (pd. th. 16,00 g, 6 unciae).

A/ **Anépigraphie.** Tête casquée d'Arès à gauche coiffée du casque corinthien à triple aigrette orné d'un pégase ; sous la tête, un épi d'orge ; derrière la tête deux globules.

R/ **BPETT/ION.** Niké drapée debout à gauche, étendant sa main droite au-dessus d'un trophée d'armes et tenant une palme de la main gauche ; au milieu, une corne d'abondance ; dans le champ à droite, un plectrum.

Exemplaire sur un flan large et très épais, légèrement échancré à 2 heures. Beau portrait de haut relief. Joli revers de haut relief. Patine marron foncé.

ANS. 31 - Cop. - - MAMG. 3098 var. (R) (1000€) - GC. 701 var. - HN. Italy 1975 - F. Scheu, « Silver and Gold Coins of the Bruttians », NC. 1961, p. 51-66, n° 6.

R. TTB+ 380 €
Poids très lourd. Cette émission de guerre est décrite par N. K. Rutter comme « un didrachme » fiduciaire d'où une série pondérale avec un spectre large.



bgr_228867. Sextans, c. 214-211 AC., Locres ou Croton, Bruttium, étalon campanien, 1^{re} ém., (Ae, Ø 26,5 mm, 12 h, 19,12 g). (pd. th. 16,00 g, 6 onkiai ou double unité).

A/ Même description. R/ Même description.

Exemplaire sur un flan large et très épais. Beau portrait de haut relief. Joli revers. Patine marron foncé.

ANS. 31 - Cop. - - MAMG. 3098 var. (R) (1000€) - GC. 701 var. - HN. Italy 1975 - F. Scheu, « Silver and Gold Coins of the Bruttians », NC. 1961, p. 51-66, n° 6.

R. TTB 380 €
Cet exemplaire provient de MONNAIES 36, n° 27 et de MONNAIES 41, n° 30. *Poids très lourd. Cette émission de guerre est décrite par N. K. Rutter comme « un didrachme » fiduciaire d'où une série pondérale avec un spectre large.*

CROTONE - (510-480 avant J.-C.)



bgr_337638. Nomos ou statère, c. 510-480

AC., Croton, étalon achéen, (Ar, Ø 21 mm, 12 h, 8,14 g). (pd. th. 8,00 g, 3 drachmes ou 18 oboles).

A/ **QPO (de haut en bas).** Trépied delphien ; un héros dans le champ à droite ; grènetis circulaire.

R/ Trépied incus ; grènetis en creux.

Exemplaire sur un flan bien centré au droit avec une frappe légèrement molle sur le héros. Frappe décentrée au revers laissant apparaître la plus grande partie du grènetis incus avec un fort relief. ANS. 276 - MAMG. 3280 (R2) - GC. 256 (175€) - HN. Italy 2102.

RR. TTB 750 €
L'ethnique et le héros, au revers, ne sont pas visibles. Aspect massif du revers.



bgr_359356. Tiers de statère ou drachme, c. 480-450 AC., Croton, étalon achéen, (Ar, Ø 15 mm, 8 h, 2,48 g). (pd. th. 2,67 g, drachme ou 6 oboles).

A/ **QPO, légende rétrograde.** Trépied delphien ; un héros dans le champ à gauche ; grènetis circulaire.

R/ Trépied incus.

Exemplaire sur un petit flan bien centré à l'usure très importante, parfaitement identifiable. Jolie patine de collection ancienne.

ANS. 303 - MAMG. 3260 (R2) (750€) - GC. - (175€) - HN. Italy 2105.

RR. TB 195 €
Cet exemplaire provient de la vente d'Elsen 120, n° 12. *L'ethnique et le héros, au revers, ne sont pas visibles. Sur cet exemplaire, l'ethnique est rétrograde au droit et le héros placé dans le champ à gauche, tourné à droite.*

CROTONE - (V^e siècle avant J.-C.)



bgr_275225. Nomos ou statère, c. 480-450 AC., Croton, Bruttium, étalon achéen, (Ar, Ø 20,5 mm, 7 h, 7,95 g). (pd. th. 8,00 g, 3 drachmes ou 18 oboles).

A/ **QPO rétrograde.** Trépied delphien ; un héros dans le champ à gauche tourné à droite ; grènetis circulaire.

R/ Trépied incus ; grènetis en creux.

Exemplaire sur un petit flan épais, ovale et irrégulier, bien centré des deux côtés. Très beau joli droit. Frappe un peu molle au revers. Belle patine foncée de collection ancienne.

ANS. 265 - MAMG. 3279 (R2) (750€) - GC. 256 (175€) - HN. Italy 2102 - BMC. 45 - GC. 468.

RR. TTB+ /TTB 950 €
Cet exemplaire provient de la vente Schulten d'avril 1988. *Au droit, les lettres de l'ethnique sont rétrogrades. L'ethnique et le héros, au revers, ne sont pas visibles. Aspect massif du revers.*

CROTONE - (IV^e- III^e siècle avant J.-C.)



bgr 346510. Nomos, statère ou didrachme, c. 350-300 AC, Crotone, Bruttium, étalon achéen, (Ar, Ø 22,5 mm, 12 h, 7,22 g). (pd. th. 8,00 g, 2 drachmes ou 12 oboles).

A/ Tête laurée d'Apollon à droite, les cheveux long, tombant sur la nuque. R/ [KRO]. Trépied delphien ; dans le champ à gauche, une branche d'olivier avec deux bandelettes suspendues.

Exemplaire sur un flan ovale, légèrement décentré au revers. Une fine patine grise avec des reflets dorés recouvre cet exemplaire. ANS. 390 - MIAMG. 3342 (R2) (3250€) - GC. 478 - HN. Italy 2177 - P. 308. RR. TTB /TB+..... 920 €

Cet exemplaire provient de la vente de Versailles du 6 juin 2001 et de MONNAIES 34, n° 25 et de e-MONNAIES 1, bgr 340720. Mêmes coins de droit que les exemplaires de l'American Numismatic Society (ANS. 389-391). Semble de même coin de revers que l'exemplaire de l'American Numismatic Society (ANS. 390), mais notre exemplaire est décentré, voir légèrement tréflé et une identification indiscutable est impossible. Traces de lettres au-dessus du trépied. Portrait tout à fait exceptionnel d'un style classique tout à fait extraordinaire. Ce type semble plus rare que ne le laissent supposer les ouvrages généraux.

LOCRES - (III^e siècle avant J.-C.)



bgr 262397. Didrachme ou double unité, c. 214-205 AC., Locres Bruttium, étalon campanien, (Ae, Ø 27 mm, 12 h, 12,74 g). (pd. th. 16,00 g, 12 oboles).

A/ Tête de Koré (Perséphone) diadémée à droite, les cheveux longs tombant sur la nuque avec collier et boucles d'oreille ; derrière une grappe de raisin ; grénétis circulaire. R/ AOKPΩN/ (AI). (de Locres). Aigle debout à gauche sur un foudre ; derrière, une grappe de raisin ; grénétis circulaire.

Exemplaire sur un flan large, bien centré des deux côtés, légèrement bombé. Très beau portrait de Koré. Joli revers à l'usage régulière. Très belle patine vert olive. Laffaille 84 - GC. 667 var. - BMC. 336 var. - MIAMG. 3485 (R) (600€) - HN. Italy 2372 - ANS. 560 var. - Cop. 1880.

RR. TTB+ /TTB+..... 280 €
Cet exemplaire provient du stock du Crédit

de la Bourse (1994) et de la collection du Dr. Charles Haas. Poids léger. Ce monnayage est contemporain de celui des Brettians et semble présenter plusieurs similitudes communes. Nous devons avoir affaire au même système monétaire.

RHÉGIUM - (415-387 avant J.-C.)



bgr 271589. Hexas, c. 415/410 - 387 AC., Rhégium, Bruttium, étalon attique, (Ae, Ø 11,5 mm, 12 h, 1,93 g). (pd. th. 2,16 g, 1/6 litra).

A/ Anépigraphé. Masque de lion vu de face ; grénétis circulaire.

R/ PHIN[ON]. (de Rhegium). Tête laurée d'Apollon à droite, les cheveux relevés et retenus par un bandeau. Exemplaire sur un petit flan ovale et irrégulier, bien centré des deux côtés, un peu court sur la légende de revers. Très beau masque de lion. Tête archaïsante d'Apollon au revers élégante et de haut relief. Patine vert olive foncé.

Laffaille 96 - BMC. - - ANS. 702 var. - MIAMG. 3609 var. (R) (400€) - HN. Italy 2524 - Cop. 1942 - GC. -.

R. TTB+ 105 €
Notons la forme particulière de l'ethnique au revers avec un omicron au lieu d'un oméga. Ce type appartient au groupe XI du classement de Rutter.

RHÉGIUM - (203-89 avant J.-C.)



bgr 354695. Pentonkion, c. 215-150, Rhégium, (Ae, Ø 26,5 mm, 3 h, 11,81 g). (5 onkiai).

A/ Anépigraphé. Tête janiforme, les cheveux longs. R/ PHINΩN/ [IT]. (de Rhegium). Asklépios (Esculape) nu jusqu'à la ceinture assis à gauche, tenant un sceptre long de la main droite ; dans le champ à gauche, un trépied delphien.

Portraits magnifiques au droit. Représentation inhabituelle au revers avec le dieu de la Médecine. Très jolie patine vert d'eau.

Samb. - - BMC. - - ANS. 749 var. - MIAMG. 3631 var. (400€) - HN. Italy 2551 - GC. 689.

R. TTB /TB+..... 350 €
Cet exemplaire provient de MONNAIES XXVIII, n° 11 et de la collection MG. Portrait fortement romanisé. Bien qu'appartenant au système monétaire grec.

TÉRINA - (V^e - IV^e siècle avant J.-C.)

bgr_353802. Tetras, c. 350-275 AC., Térina, Bruttium, étalon campanien, (Ae, Ø 15 mm, 10 h, 3,67 g). (pd. th. 4,32 g).

A/ Tête de la nymphe Terina à droite, les cheveux tirés en arrière et retenus par un sphendoné. R/ [TEPI]. Crabe vu de dessus avec un croissant renversé entre les pinces. Exemplaire sur un grand flan irrégulier, bien centré des deux côtés. Belle tête au droit. Revers inhabituel. Jolie patine marron foncé. ANS. 889 - GC. 697 - BMC. 54 var. - MIAMG. 3729 (R) (400€) - HN. Italy 2644 - Cop. 2037.

RR. TTB 275 €
Poids léger. L'état de conservation ne permet pas d'établir de liaison de coin pertinente.

SICILE

ABACAÏNON - (V^e siècle avant J.-C.)

bgr_309079. Litra, c. 420-410 AC., Abacainon, Sicile, (Ar, Ø 11,5 mm, 7 h, 0,43 g). (pd. th. 0,72 g, 12 onkiai).

A/ Tête féminine (nymphe) de trois-quarts de face à droite avec une chevelure ornementée. R/ABA. (Abacainon). Truie passant à gauche avec un porcelet devant ; double ligne d'exergue ; au dessus, inscription. Exemplaire sur un petit flan, parfaitement centré des deux côtés. Belle tête. Revers inhabituel. Patine gris foncé avec des reflets métalliques dorés, granuleuse.

ANS. - GC. 740 - BMC. 6 - MIAMG. 3740 (R3) (1000€) - Cop. - - MSTSG. 28 (R2).

RRR. TTB 280 €
Cet exemplaire provient de la vente Vecchi 6 de 1999, n°86 et de la collection du docteur Thierry de Craeker. Poids très léger. Argent corné. Au revers, notre exemplaire est épigraphe (ABA). L'animal est décrit dans les ouvrages comme une truie. Elle est accompagnée d'un porcelet.

AGRIGENTE - (VI^e - V^e siècle avant J.-C.)

bgr_350321. Trias, c. 450 AC., Agrigento, Sicile, étalon attique, (Ae, Ø 19 mm, 12 h, 19,38 g). (tetronkion ou 4 onkiai).

A/ Aigle debout à gauche, les ailes repliées.

R/ Anépigraphie. Crabe vu de face.

Exemplaire sur un flan oblong et épais coulé. Bien venu des deux côtés. Très belle patine verte. HGCS. 2/126 (R1) (300\$) - CNS. 1 p. 143 - MSTSG. 53 - MIAMG. 3840 (R2) (750€) - BMC. 1 p. 23 - ANS. 1017 - ICC. 302 - U. Westermark, The Fifth Century Bronze Coinage of Akragas, In Annali dell'Istituto Italiano di numismatica, Supplemento 25 (1979), p. 3-25, n° 1, pl. I.

RR. TTB 750 €

Cet exemplaire provient de la collection d'Élisabeth.

Monnayage coulé de forme oblongue et pyramidale avec une section ovale. Il a été fabriqué au début de la deuxième moitié du V^e siècle avant J.-C.

Marque de valeur, quatre globules sur la tranche pour 4 onkiai, tetronkion ou trias. Notre exemplaire semble épigraphe au droit avec un K majuscule peut-être précédé d'une autre lettre (A) non visible qui constitueraient alors les initiales de l'ethnique de la cité (AK pour Akragas). Pour ce type, G. Buceti (MSTSG. 53) a recensé vingt-huit exemplaires avec des poids compris entre 10,73 g et 16,61 g.



bgr_324947. Hemilitron, c. 400-380 AC., Agrigento, Sicile, étalon attique, (Ae, Ø 25,5 mm, 6 h, 18,05 g). (6 onkiai).

A/ Tête du dieu fluvial Akragas diadémé à gauche, coiffé de la tainia et cornu ; grénets circulaire perlé.

R/ Aigle debout à gauche sur une colonne ionique, les ailes repliées, la tête à droite ; dans le champ à gauche, un crabe tourné à gauche ; derrière six globules posés en rectangle en deux rangées.

Exemplaire sur un flan bien centré des deux côtés. Belle tête au droit avec une usure importante. Joli revers bien venu à la frappe. Patine vert foncé, légèrement granuleuse au droit. HGCS. 2/139 (R1) (2000\$) - CNS. 89 p. 194 - MSTSG. 166 (R2) - ANS. 1100 - MIAMG. 3877 (R2) (800€) - Cop. 93 - Llyod 846 - Laffaille 126 - Munich 156.

R. TB+ /TTB..... 450 €

Au droit le coin commence à se boucher sur la tempe du dieu fluvial. Nous sommes bien en présence de l'épithète du dieu au droit. Au revers, nous retrouvons les principaux symboles du monnayage acragantin avant la prise de la cité par les Carthaginois en 406 avant J.-C. C'est certainement un très grand graveur qui a réalisé ce travail élégant et raffiné.

AGRIGENTE - (IV^e - III^e siècle avant J.-C.)

bgr_359447. Hemilitron, c. 282 - 279/278

AC., Agrigente, Sicile, étalon attique, (Ae, Ø 22 mm, 3 h, 7,32 g). (6 onkiai).

A/ **Anépigraphé**. Tête de dieu fluvial (Akragas) à gauche couronné de roseaux ; grènetis circulaire. R/ **ΒΑΣΙΛΕΥΣ/ΦΙΝΤΙΑ**, (*Βασιλεὺς Φιντίας*). (Roi Phintias). Sanglier à gauche.

Exemplaire sur un flan large et ovale avec les grènetis visibles. Joli revers. Patine marron foncé. HGCS. 2/170 (R2) - CNS. 117 p. 208 - MSTSG. 190 (R2) - MIAMG. 3920 (R) (500€) - BMC. 135 var. - ANS. 1122.

RR. TTB+ 280 €
Cet exemplaire provient du stock de Franceschi & Fils (Bruxelles). Poids léger. Grosse tête. G. Bucetti a déterminé trois variétés pour ce type. Avec la grosse tête, il a recensé dix-sept exemplaires avec des poids compris entre 6,15 et 8,48 g.

ALAIISA (KAINON) - (IV^e siècle avant J.-C.)



bgr 262408. Hemilitron, c. 365-360 AC., Kainon, Sicile, (Ae, Ø 23 mm, 9 h, 11,22 g). (pd. th. 8,32 g, 6 onkiai).

A/ **Anépigraphé**. Griffon bondissant à gauche. R/ **KAINON**. (De Kainon). Cheval bondissant à gauche, la bride sur le cou ; grènetis circulaire. Exemplaire sur un flan ovale et irrégulier bien centré des deux côtés. Usure importante, mais parfaitement lisible et identifiable. Frappe un peu molle au droit. Très jolie patine vert noir épaisse. L'affaile - - ANS. 1169 - BMC. - - Cop. - - MIAMG. 4295 (R2) (750€) - GC. 1048.

RR. TB+ / TTB+ 195 €
Cet exemplaire provient du stock de Joubert (1990) et de la collection du Dr. Charles Haas. Poids lourd. Traces de coulée du flan bien visibles. Semble de mêmes coins que l'exemplaire de l'American Numismatic Society (ANS. 1169). La ligne d'exergue fait penser à une massue. Kainon nomisma se traduit aussi par nouvelle monnaie comme le fait remarquer Pierre Strauss.

CAMARINA - (V^e - IV^e siècle avant J.-C.)



bgr 275478. Litra, c. 461 - 440/435 AC., Camarina, Sicile, étalon attique, (Ar, Ø 14 mm, 3 h, 0,64 g). (pd. th. 0,87 g, 12 onkiai).

A/ **Anépigraphé**. Niké volant à gauche au-dessus d'un cygne ; tourné à gauche ; le tout dans une couronne d'olivier.

R/ **KAMAPI-NAION**. Athéna debout à gauche, casquée, tenant une longue javeline de la main droite ; devant elle, à ses pieds, un bouclier.

Exemplaire sur un flan large et ovale, légèrement décentré au droit sur la couronne. Très beau droit, de haut relief et bien venu à la frappe. Joli revers archaïsant. Belle patine de collection ancienne avec des reflets dorés, mais un argent légèrement piqué. ANS. 1215 - MIAMG. 4007 (R2) (600€) - GC. 757 var. - BMC. 2 var. - U. Westermark, K. Jenkins, The Coinage of Kamarina, Londres 1980, p. 152-153, n° 35, pl. 2 (A/ 13 - R/ 17) (5 ex.).

RRR. TTB+ 450 €
Cet exemplaire provient de la vente Hirsch de février 1986. Semble des mêmes coins que l'exemplaire de l'American Numismatic Society (ANS. 1215).



bgr 352168. Tetras, c. 420-410 AC., Camarina, Sicile, étalon attique, (Ae, Ø 15 mm, 9 h, 3,32 g). (3 onkiai).

A/ **Anépigraphé**. Tête de Méduse, la bouche ouverte, la langue pendante, la chevelure fondulée, grènetis circulaire. R/ **[KAMA]**. Chouette debout à gauche, la tête de face ; dans le champ à gauche, un lézard ; à l'exergue marque de valeur : trois globules.

Exemplaire sur un petit flan épais et irrégulier bien centré des deux côtés, un peu court sur la légende. Très beau portrait saisissant de la Gorgone. Revers finement détaillé. Jolie patine vert noir lissée.

HGCS. 2/547 (500\$) - CNS. 20 - MSTSG. 39 (R) - MIAMG. 4012 (R) (350€) - ANS. 1125 - BMC. 37 - GC. 1062 - U. Westermark, K. Jenkins, The Coinage of Kamarina, Londres 1980, p. 218-219, n° 195/12, pl. 33 (31 ex.).

R. SUP 450 €
Cet exemplaire provient de la vente iNumis 5, n° 8 et de la collection d'Elisabeth. Pour ce type G. Bucetti a recensé quarante-neuf exemplaires pour plusieurs variétés avec des poids compris entre 2,69 g et 3,25 g. Nous n'avons pas relevé d'identité de coin pertinente. Mais le tetras est en fait beaucoup plus rare que ne le laissent supposer les ouvrages de référence.



bgr 352168

CATANE - (V^e - IV^e siècle avant J.-C.)



bgr_276867. Tétradrachme, c. 450-430 AC., Catane, Sicile, étalon attique, (Ar, Ø 25 mm, 6 h, 17,18 g). (pd. th. 17,28 g, 4 drachmes ou 24 oboles). A/ **Anépigraphe.** Bige au pas à droite, conduit par un auriège tenant les rênes et le kentron ; ligne d'exergue.

R/ **KATANAI-O-N.** (des Catanéens). Tête d'Apollon à droite, coiffée d'une couronne de lierre, les cheveux longs.

Exemplaire frappé sur un flan épais relativement bien centré au droit, parfaitement centré au revers. Joli droit à l'usure régulière. Portrait bien particulier au revers, frappé avec un coin légèrement bouché. Jolie patine de collection ancienne.

ANS. 1244 - MIAMG. 4038 (R3) (4500€).

RRR. TTB/TTB+.....1100 €

Cet exemplaire provient de la collection A. S. et de MONNAIES 45, n° 22. *Mêmes coins que l'exemplaire de l'American Numismatic Society (ANS. 1245, pl. 35). Même coin de droit que l'exemplaire de l'American Numismatic Society (ANS. 1244). Même coin de revers que l'exemplaire de l'American Numismatic Society (ANS. 1246). Au droit, nous constatons comme sur l'exemplaire de l'American Numismatic Society (ANS. 1245) le coin qui commence à se boucher sur le poitrail du cheval du bige. Portrait très particulier frappé avec un coin légèrement bouché, laissant néanmoins apparaître tous les détails de la chevelure.*



bgr_243634. Tétradrachme, c. 450-430 AC., Catane, Sicile, étalon attique, (Ar, Ø 25 mm, 10 h, 17,40 g). (pd. th. 17,28 g, 4 drachmes ou 24 oboles). A/ Même description.

R/ **[KATANAION]**. (des Catanéens). Tête d'Apollon à droite, coiffée d'une couronne de lierre, les cheveux longs.

Exemplaire frappé sur un flan épais et étroit où la légende n'est pas visible. Le droit présente un défaut de frappe qui ne nuit pas à l'esthétique de la pièce. Au revers, portrait bien centré. Une fine pellicule grise recouvre l'ensemble de l'exemplaire. ANS. 1250 - MIAMG. 4040 (R3) (4500€) - Gulbenkian 182 - Rizzo 5 pl. 11.

RRR. TTB1750 €

Cet exemplaire provient de MONNAIES XXIII, n° 21, de MONNAIES 36, n° 32 et de

MONNAIES 41, n° 42. *Même coin de revers que l'exemplaire de l'American Numismatic Society (ANS. 1249) et que l'exemplaire de la Collection Gulbenkian (n° 182), provenant de la vente Sambon, 27 juin 1927, n° 711. Même coin de droit que les exemplaires de l'American Numismatic Society (ANS. 1250-1251) avec une cassure de coin caractéristique au niveau de la roue du char. Mêmes coins que l'exemplaire reproduit dans l'ouvrage de Rizzo, (pl. 11, n° 5).*

CATANE - (après 212 avant J.-C.)



bgr_349656. Litra, c. 212 AC., Catane, Sicile, étalon attique, (Ae, Ø 22 mm, 12 h, 7,47 g). (12 onkiai).

A/ Tête lauree et barbue de Zeus-Ammon à droite ; grénétis circulaire.

R/ **(ΕΥΠΑΘΡΑ) (ΤΙΕΑΡ) (ΥΟ)**. Dikaiosyne (Aequitas) (l'Équité) drapée debout à gauche, tenant une balance de la main droite et une corne d'abondance de la main gauche; dans le champ, un monogramme à gauche et deux à droite : grénétis perlé circulaire. Exemplaire sur un flan ovale et épais bien centré des deux côtés. Très belle tête de Zeus Ammon au droit. Joli revers de style fin de frappe un peu molle. Très jolie patine verte.

HGCS. 2/624 (R1) (400\$) - CNS. 17 p. 104 - MSTSG. 104 (R3) - MIAMG. 4084 (R2) (750€) - Cop. 203 - ANS. 1298 - Laffaille 162.

RR. TTB+/TTB.....225 €
Type tout à fait inhabituel. Semble beaucoup plus rare que ne le laissent supposer les ouvrages généraux. G. Buceti a recensé dix-sept exemplaires avec des poids compris entre 7,01 g et 9,90 g.



bgr_275246. Litra, c. 212 AC., Catane, Sicile, étalon attique, (Ae, Ø 21 mm, 12 h, 8,17 g). (pd. th. 8,64 g, 12 onkiai).

A/ Même description.

R/ Même description.

Exemplaire sur un flan ovale bien centré des deux côtés. Belle tête de Zeus-Ammon. Revers inhabituel. Patine marron superficielle et légèrement granuleuse.

ANS. 1299 - MIAMG. 4084 (R2) (750€) - Cop. 203 - Laffaille 162 - Calciati 1/4, 17/9.

RR. TTB225 €

Type tout à fait inhabituel. Semble beaucoup plus rare que ne le laissent supposer les ouvrages généraux.



bgr_354393. Obole, c. 480/475 - 475/470 AC., Gêla, Sicile, étalon attique, 2^e ém., (Ar, Ø 10 mm, 0,50 g). (pd. th. 0,72 g, 1/6 drachme).

A/ Anépigraphe. Protomé de taureau androcéphale du dieu fleuve Gêlas à droite avec la barbe longue et pointue. **R/ Anépigraphe.** Roue à quatre rayons avec moyeu central.

Exemplaire sur un petit flan, légèrement concave au revers, parfaitement centré des deux côtés avec le grénétis visible au droit. Très joli droit, de style fin où les traits du taureau se distinguent bien. Revers bien venu à la frappe. Patine de collection ancienne avec des reflets dorés.

ANS. 41 - MAMG. 4167 (R2) (500€) - GC. 787 - BMC. 34 var. - Delepiere 557 - HGCS. 2/372 (R2) - G. K. Jenkins, The Coinage of Gela, Berlin 1970, 189-198.

RR. TTB 320 €

Poids léger. Dans la collection de l'American Numismatic Society (ANS. 42-44) et dans la collection Delepiere (n° 557), ces oboles sont présentées comme des imitations barbares. Le fait que nous n'ayons pas de légende ni au droit ni au revers pourrait conforter cette hypothèse.



bgr_359358. Litra, c. 430-425 AC., Gêla, Sicile, étalon attique, 6^e ém., (Ar, Ø 14 mm, 12 h, 0,76 g). (pd. th. 0,87 g, 12 onkiai).

A/ Anépigraphe. Cavalier casqué galopant à gauche, tenant une javeline de la main droite et un bouclier de la main gauche. **R/ ΓΕΑΣΣ.** Protomé de taureau androcéphale du dieu fleuve Gêlas à droite avec la barbe longue et pointue.

Exemplaire sur un flan large et lamellaire, échanuré à 6 heures, bien centré et bien venu à la frappe. Joli droit, finement détaillé. Revers de haut relief. Belle patine de collection ancienne avec des reflets dorés. ANS. 82 - MAMG. 4192 (R2) (600€) - GC. 797 - BMC. 52 - HGCS. 2/374 - Cop. 275 - G. K. Jenkins, The Coinage of Gela, Berlin 1970, 405.

RR. TTB+ 450 €

Cet exemplaire provient de la vente CNG electronic auction 349, n° 7. *Poids léger.*



bgr_275481. Litra, c. 430-425 AC., Gêla, Sicile, étalon attique, 6^e ém., (Ar, Ø 13,5 mm, 8 h, 0,71 g). (pd. th. 0,87 g, 12 onkiai).

A/ Même description. R/ Même description. Exemplaire sur un flan large et ovale, bien centré des deux côtés. Très joli droit d'aspect un peu brouillé. Joli revers avec un taureau androcéphale expressif. Belle patine de collection ancienne avec

des reflets dorés.

ANS. 82 - MAMG. 4192 (R2) (600€) - GC. 797 - BMC. 52 - G. K. Jenkins, The Coinage of Gela, Berlin 1970, 405.

RR. TTB/TTB+ 450 €

Cet exemplaire provient de la vente Gorny d'avril 1990. *Au droit sous le cheval, nous avons de minuscules stries parallèles.*



bgr_275249. Trias, c. 420-405 AC., Gêla, Sicile, étalon attique, (Ae, Ø 20 mm, 3 h, 4,93 g). (pd. th. 4,32 g, 3 onkiai).

A/ Taureau passant à gauche ; trois globules à l'exergue ; grénétis circulaire. R/ Tête imberbe diadémée et cornue du dieu fleuve Gêlas à droite ; derrière, la tête un grain d'orge ; grénétis circulaire.

Exemplaire sur un grand flan bien centré des deux côtés avec les grénétis visibles et un bourrelet sur le rebord du revers. Joli droit bien venu à la frappe. Beau portrait archaïsant de Gêlas, légèrement décentré. Très jolie patine marron tirant sur le rougeâtre.

Laffaille 144 - MAMG. 4217 (R) (300€) - GC. 1095 - BMC. 71 - ANS. 107 - Munich 144 - G. K. Jenkins, The Coinage of Gela, Berlin 1970, 505.

R. SUP 280 €

Cet exemplaire provient de la vente Münzzentrum d'avril 1989. *Cet exemplaire sur un flan ovale présente un bourrelet périphérique de métal au revers.*



bgr_353801. Trias, c. 420-405 AC., Gêla, Sicile, étalon attique, (Ae, Ø 19 mm, 6 h, 4,68 g). (pd. th. 4,32 g, 3 onkiai).

A/ Même description. R/ Tête imberbe diadémée et cornue du dieu fleuve Gêlas à droite ; derrière, la tête un grain d'orge ; grénétis circulaire.

Exemplaire sur un grand flan épais, bien centré des deux côtés avec les grénétis visibles. Taureau bien venu à la frappe. Joli revers à l'usure régulière. Patine marron foncé épaissie. Laffaille 144 (cet ex.) - MAMG. 4217 (R) (300€) - GC. 1095 - BMC. 71 - ANS. 106 - Munich 313 - HGCS. 2/379 - G. K. Jenkins, The Coinage of Gela, Berlin 1970, 501.

R. TTB+/TTB 250 €

Tête large. C'est de loin le plus bel exemplaire que nous ayons présenté. Le style du portrait, d'essence classique a été réalisé par un grand graveur qui a aussi travaillé pour les monnaies d'argent. La chevelure est aérienne et offre une présence particulière à Gêlas.

HIMÈRE - (V^e siècle avant J.-C.)



bgr_346553. Litra, c. 465-415 AC., Himère, Sicile, étalon attique, (Ar, Ø 11,5 mm, 5 h, 0,63 g). (pd. th. 0,72 g, 12 onkiai).

A/ *Anépigraphé*. Protomé de monstre à tête humaine barbu avec un avant et une corne de bouc, une crinière de lion et des ailes repliées du coq en arrière à gauche. R/ *IME-P-AIO-N*. Cavalier nu à gauche sur une chèvre se cabrant, tenant la corne de l'animal de la main droite, la main gauche levée. Exemple sur un tout petit flan bien centré à l'usure importante, mais identifiable. Patine de collection ancienne.

BMC. 41 var. - ANS. 172 - MIAMG. 4269 (R3) (750€) - GC. 816 (250€) - P. 459 - HGCS. 2/451 (R2).

RR. TB+ 150 €
Cet exemplaire provient du stock de Thierry Parsy (Paris). Ce monnayage semble être un des plus rares de la ville d'Himère, est anachronique au cœur du V^e siècle avant J.-C.

HIMÈRE - (420-408 avant J.-C.)



bgr_350373. Hemilitron, c. 420-408 AC., Himère, Sicile, étalon attique, (Ae, Ø 17 mm, 2 h, 3,82 g). (pd. th. 4,32 g, 6 onkiai).

A/ *Légende rétrograde*. Tête de la nymphe Himera à gauche, les cheveux retenus par un sphendone; devant le visage, six globules; grénets circulaire.

R/ *Anépigraphé*. Six globules dans une couronne végétale; grénets circulaire.

Exemplaire de qualité exceptionnelle sur un petit flan épais et irrégulier, bien centré des deux côtés avec les grénets visibles. Portrait magnifique de toute beauté avec tous les détails du visage bien visibles. Revers de haut relief. Patine vert jade lissée fantastique. Conserve l'intégralité de son brillant de frappe et de son coupant d'origine.

Laffaille 150 - ANS. 186 - MIAMG. 4284 (R) (425€) - GC. 1110 - BMC. 54 - Ludwig 307 - HGCS. 2/479 - Calciati, I, 43, 35.

R. FDC 450 €

Cet exemplaire provient du stock OGN (2001), de la collection Charles Haas, MONNAIES 49, N° 68 et de la collection d'Élisabeth. Poids léger. Dans certains ouvrages, la couronne du revers est décrite comme étant constituée de deux branches de laurier. C'est le plus bel exemplaire que nous ayons proposé.



bgr_275252. Hemilitron, c. 420-408 AC., Himère, Sicile, étalon attique, (Ae, Ø 18 mm, 4 h, 2,68 g). (pd. th. 4,32 g, 6 onkiai).

A/ Même description. R/ Même description.

Exemplaire sur un flan large et ovale, bien centré des deux côtés avec la trace du penon de coulée. Beau portrait à l'usure superficielle. Très joli revers de style fin. Belle patine vert olive foncé.

Laffaille 150 - ANS. 187 - MIAMG. 4284 (R) (425€) - GC. 1110 - BMC. 54 - Ludwig 307 - Calciati, I, 43, 35.

R. TTB+ / SUP 145 €
Cet exemplaire a été acquis en janvier 1987. Poids très léger. Dans certains ouvrages, la couronne du revers est décrite comme étant constituée de deux branches de laurier.



bgr_354287. Hemilitron, c. 420-408 AC., Himère, Sicile, étalon attique, (Ae, Ø 16 mm, 8 h, 3,57 g). (pd. th. 4,32 g, 6 onkiai).

A/ Même description.

R/ Même description.

Exemplaire sur un petit flan épais et irrégulier bien centré. Très beau portrait de la nymphe bien venu à la frappe. Joli revers. Belle patine vert foncé.

Laffaille 150 - ANS. 187 - MIAMG. 4284 (R) (425€) - GC. 1110 - BMC. 54 - Ludwig 307 - HGCS. 2/479 - Calciati, I, 43, 35.

R. TTB+ 120 €
Poids très léger. Dans certains ouvrages, la couronne du revers est décrite comme étant constituée de deux branches de laurier.



bgr_350375. Hemilitron, c. 420-408 AC., Sicile, Himère, étalon attique, (Ae, Ø 16 mm, 8 h, 3,57 g). (pd. th. 4,32 g, 6 onkiai).

A/ Même description.

R/ Même description.

Exemplaire sur un petit flan épais et irrégulier bien centré. Très beau portrait de la nymphe bien venu à la frappe. Joli revers. Belle patine vert foncé.

Laffaille 150 - ANS. 187 - MIAMG. 4284 (R) (425€) - GC. 1110 - BMC. 54 - Ludwig 307 - HGCS. 2/479 - Calciati, I, 43, 35.

R. SUP 250 €

Cet exemplaire provient du stock Alain Cheilan, Toulon (1990), de la collection Charles Haas, MONNAIES 49, n° 69 et de la collection d'Élisabeth. Poids très léger. Dans certains ouvrages, la couronne du revers est décrite comme étant constituée de deux branches de laurier.

LEONTINI - (V^e - IV^e siècle avant J.-C.)



bgr 350315. Tétradrachme, c. 476-466 AC., Léontini, Sicile, étalon attique, (Ar, Ø 24,5 mm, 4 h, 16,95 g). (pd. th. 17,28 g, 4 drachmes ou 24 oboles). A/ *Anépigraphé*. quadrige au pas à droite, conduit par l'aurige, tenant les rênes et le kentron couronné par une Niké volant à droite. R/ *LEO-N-TI-N-ON.* (De Léontini). Petite tête de lion à droite, la gueule ouverte et la langue pendante, entourée de quatre grains d'orge.

Exemplaire sur un flan régulier et bien centré des deux côtés. Au droit, frappé avec un coin rouillé. Revers magnifique, de toute beauté.

ANS.- - Delepierre 569 - MIAMG. 4299 var. (R2) (4500€) - GC. 825 var. - Gulbenkian.- - Rizzo 20 pl. 22 - HGCS. 2/660 (R1) - Randazzo Hoard 83 pl. 4 - Cop. 337 - Lockett 791.

RRR. TTB/SUP..... 5500 €

Cet exemplaire provient de la vente Rauch 41, 6-8 juin 1988, n° 49, de MONNAIES 34, n° 49 et de la collection d'Élisabeth. *Même coin de droit que l'exemplaire du trésor de Randazzo (n° 83, pl. 4) et que l'exemplaire de la collection Lockett (n° 791, pl. XV).*



bgr 346511. Tétradrachme « du Maître à la feuille », c. 455-430 AC., Léontini, Sicile, étalon attique, (Ar, Ø 24,5 mm, 3 h, 17,74 g). (pd. th. 17,28 g, 4 drachmes ou 24 oboles).

A/ *Anépigraphé*. Tête laurée d'Apollon à gauche. R/ *LEONT-I-NO-N.* (de Léontini). Tête de lion à gauche, la gueule ouverte et la langue pendante, entourée de trois grains d'orge ; derrière la tête, une feuille de laurier avec baie.

Exemplaire sur un petit flan très épais, parfaitement centré des deux côtés avec un très léger éclat de flan au droit à 10 heures. Portrait de toute beauté. Revers élégant de style fin. Recouvert d'une très jolie patine de collection ancienne avec des reflets mordorés. ANS. 240 - MIAMG. 4312 (R2) (4500€) - Gulbenkian.- - Jameson.- - Rizzo- pl. 23/22 - P. 471 - BMC. 39 - HGCS. 2/670 (R1).

RR. TTB+ 2800 €

Cet exemplaire provient de MONNAIES 34, n° 52 et de e-MONNAIES 1, bgr 340721

Certificat d'exportation n°159306. *Une petite marque sur le visage au niveau du menton. Début de cassure de coin visible au revers sur le muflé du lion. Mêmes coins que l'exemplaire*

de l'American Numismatic Society (ANS. 241). Même coin de droit que l'exemplaire de la collection Pozzi, n° 471, pl. XV. Ce type semble en fait beaucoup plus rare que l'émission finale de Léontini qui présente la même particularité au revers, à savoir, d'avoir trois grains d'orge et une feuille de laurier.



bgr 350316. Tétradrachme « du Maître à la feuille », c. 425 AC., Léontini, Sicile, étalon attique, (Ar, Ø 25,5 mm, 11 h, 17,30 g). (pd. th. 17,28 g, 4 drachmes ou 24 oboles).

A/ Même description. R/ *LEO-N-TI-N-ON.* (De Léontini). Tête de lion à gauche, la gueule ouverte et la langue pendante, entourée de trois grains d'orge ; derrière la tête, une feuille de laurier.

Exemplaire sur un flan large et irrégulier, bien centré des deux côtés. Portrait de toute beauté avec une trace de cassure de coin dans la chevelure. une infime rayure sur le visage. Très joli revers, de style fin avec un petit manque de métal sur l'un des grains d'orge. Très jolie patine de médaillier avec des reflets mordorés et bleutés acier.

ANS. 257 - Delepierre.- - MIAMG. 4321 (R2) (4500€) - GC.- - Gulbenkian.- - Rizzo 4 pl. 24 - Dewing.- - HGCS. 2/671 (R1) - Jameson 1831.

R. SUP 4200 €

Cet exemplaire provient de MONNAIES 34, n° 54 et de la collection d'Élisabeth. *Mêmes coins que les exemplaires de la collection Jameson (1831, pl. XCVII) et l'exemplaire de l'American Numismatic Society (n° 257, pl. 9).*



bgr 350316



bgr_350318



bgr_350318



bgr_352170



bgr_350315



bgr_346511



bgr_352170

MESSINE - (V^e siècle avant J.-C.)

bgr_352170. Tétradrachme, c. 412-408 AC., Messine, Sicile, étalon attique, (Ar, Ø 25,5 mm, 3 h, 17,04 g). (pd. th. 17,28 g, 4 drachmes ou 24 oboles). A/ *Anépigraphé* ; *signé sur la ligne d'exergue*. Bige de mules à gauche, conduit par un aurige, tenant les rênes et le kentron, couronné par Niké volant à droite ; à l'exergue, deux petits dauphins affrontés.

R/ *Légende rétrograde*. ΜΕΣΣΑΝ-ΙΟΝ. (de Messine). Lièvre bondissant à gauche ; sous le lièvre, tête du dieu Pan. Exemple sur un flan large et parfaitement centré des deux côtés avec les grénétis visibles. Très beau bige bien venu à la frappe, de haut relief avec une merveilleuse petite Niké. Revers fantastique, finement détaillé. Très jolie patine de collection ancienne. ANS. 368 - MAMG. 4411 (R2) (4250€) - Rizzo 14 pl. 26/15 - Gulbenkian 224 pl. XXIV - HGCS. 2/796 (R2) - GC. 852 - BMC. 49.

RRR. TTB+ 8500 €

Cet exemplaire provient la vente de La Rochelle de janvier 2008 et de la collection d'Élisabeth. *Mêmes coins que l'exemplaire de la collection Gulbenkian (n° 224, pl. XXIV). Exemplaire d'un style extraordinaire illustré dans l'ouvrage de Jean Babelon, Monnaies grecques, Paris, 1966, pl. 18, n° 58 (mêmes coins provenant de la collection de Hirsch, n° 468).*

MESSINE - (IV^e siècle avant J.-C.)

bgr_324956. Dilitron, c. 338-331 AC., Messine, Sicile, étalon attique, (Ae, Ø 22 mm, 9 h, 11,01 g). (24 onkiai).

A/ Tête barbe et lauree de Poséidon à gauche, les cheveux longs tombant sur la nuque ; génétis circulaire perlé. R/ [M-E-Σ-ΣA-N-IΩ-N]. (de Messine). Trident richement ornementé avec des volutes et des palmettes, accosté de deux dauphins la tête ne bas. Exemple sur un flan ovale et irrégulier bien centré des deux côtés. Belle tête de Poséidon. Revers bien venu à la frappe, faible sur la légende. Très belle patine vert clair.

HGCS. 2/830 (500\$) - CNS. 1 p. 50 - MSTSG. 118 (R2) - Messina 709 - MAMG. 4450 (R3) (450€) - ANS. 391 - Cop. 20 - Munich 670 - Laffaille 176.

RR. TTB+ 550 €

Pour ce type, G. Bucetti a recensé vingt-deux

exemplaires avec des poids compris entre 13,11 g et 17,90 g. C'est peut être le plus bel exemplaire connu pour le type.

MESSINE - (461-450 avant J.-C.)



bgr_267389. Tétradrachme, c. 461-450 AC., Messine, Sicile, étalon attique, (Ar, Ø 25,5 mm, 11 h, 16,94 g). (pd. th. 17,28 g, 4 drachmes ou 24 oboles).

A/ *Anépigraphé*. Char tiré par une mule à droite, conduit par un aurige, tenant les rênes et le kentron, couronné par Niké marchant à droite au-dessus du bige ; à l'exergue, une feuille d'olivier ; grénétis circulaire perlé.

R/ ΜΕΣΣΑΝ-Ι-ΟΝ. (de Messine). Lièvre bondissant à droite ; sous le lièvre, un dauphin à droite ; grénétis circulaire perlé.

Exemple sur un flan extrêmement large, complet des deux côtés avec les grénétis visibles. Droit de très joli style où toute la scène est visible. Revers présentant une petite faiblesse de frappe sur la légende. Joli revers. Usure régulière. Patine de collection ancienne, légèrement tachée.

ANS. 358 - MAMG. 4405 (2750€) - Rizzo 5 pl. 26 - GC. 851 - BMC. 37 - P. 489 - Munich 650.

RR. TTB+ /TTB..... 1800 €

Cet exemplaire provient de la vente Lanz 56, 13 mai 1991, n° 54 et de MONNAIES 51, n° 24. *Même coin de droit que les exemplaires de l'American Numismatic Society (ANS. 358, pl. 13) et l'exemplaire du Staatliche Münzsammlung München (SNG. München, n° 650, pl. 18). Même coin de revers que l'exemplaire de l'American Numismatic Society (ANS. 359, pl. 13).*



bgr_267389

MESSINE - (288-38 avant J.-C.)

Les Mamertins.



bgr 262416. Quadruple, c. 288-278 AC., Messine, Sicile, étalon attique, (Ae, Ø 28,5 mm, 1 h, 17,67 g). (pd. th. 17,28 g, 4 unités).

A/ Tête aurée d'Arès (Mars) à droite ; derrière la tête, une pointe de lance, la tête en bas ; grènetis circulaire.

R/ MAMEP-TINQN/ [Φ]. (des Mamertins). Aigle debout à gauche sur un foudre, les ailes déployées.

Exemplaire sur un flan légèrement bombé, très épais, ovale, bien centré des deux côtés. Usure plus importante au droit sur la tête d'Arès. Revers de style fin où tous les détails du plumage de l'aigle sont visibles. Très belle patine vert olive. L'affaillie 178 - ANS. 406 - MIAMG. 4458 (300€) - GC. 1139 var - Cop. 438 var - Münich 687.

R. TTB/SUP..... 320 €

Cet exemplaire provient du stock de Jean-Bruno Vigne (2000) et de la collection du Dr. Charles Haas. *Arès (Mars) est le dieu de la guerre. Lui sont associés des symboles militaires (casque et lance) qui rappellent les visées belliqueuses des nouveaux maîtres de Messine.*



bgr 352169. Pentonkion, c. 275-264 AC, Messine, Sicile, étalon attique, (Ae, Ø 29 mm, 9 h, 15,60 g). (pd. th. 17,28 g, 5 onkiai).

A/ Tête aurée d'Arès à droite ; derrière la tête, corne d'abondance (non visible sur cet exemplaire). R/ MA-MEPTIN[ΩN]/ Σ. Aigle debout à gauche sur un foudre, les ailes déployées. Flan très large et ovale, légèrement décentré au revers. Très beau portrait. Revers de toute beauté. Exemplaire recouvert d'une magnifique patine vert foncé. Petit défaut de patine dans la chevelure.

BMC.- - ANS. 402 var. - MIAMG. 4459 (400€) - GC. 1139 var - Cop. 438 var - HGCS. 2/865 var.

R. SUP..... 750 €

Cet exemplaire provient de MONNAIES 28, n° 13 et de la collection d'Élisabeth. *Exemplaire sans différent derrière la tête d'Arès et avec un sigma dans le champ à gauche.*

MORGANTINA - (V^e - IV^e siècle avant J.-C.)

bgr 309080. 1,25 litra, c. 344-317 AC., Morgantina, Sicile, étalon attique, (Ar, Ø 10 mm, 9 h, 0,99 g). (pd. th. 1,08 g, 12 onkiai).

A/ Tête d'Athéna de trois quarts de face à droite, coiffée du casque attique à triple aigrette ; grènetis circulaire.

R/ Anépigraphie. Niké (Victoire) assise à gauche sur un rocher, les ailes ouvertes, la main gauche appuyée sur le rocher et tenant une couronne de la main droite tendue ; grènetis circulaire.

Exemplaire sur un petit flan irrégulier, bien centré des deux côtés avec les grènetis visibles. Belle tête d'Athéna à l'usure importante, mais parfaitement visible. Joli revers inhabituel. Belle patine de collection ancienne avec des reflets dorés, légèrement granuleuse.

ANS. 464 - MIAMG. 4498 (R2) (1250€) - GC. 859 (650€) - BMC. 4 - MSTSG. 3 a.

RRR. TTB..... 350 €

Cet exemplaire provient de la collection du docteur Thierry de Craeker. *Semble de mêmes coins que l'exemplaire reproduit dans l'ouvrage de G. Buceti, Monete, storia e topografia della Sicilia Greca, Messine, 2010, p. 304, n° 3a. Divisionnaire rare et inhabituelle.*

PANORME - (V^e - IV^e siècle avant J.-C.)

bgr 242602. Litra, c. 460-420 AC., Panorme, Sicile, étalon attique, (Ar, Ø 11,5 mm, 12 h, 0,45 g). (pd. th. 0,72 g, 12 onkiai).

A/ Anépigraphie. Tête casquée d'Athéna à droite, coiffée du casque attique à triple cimier orné d'une couronne. R/ Anépigraphie. Cygne s'envolant à droite au-dessus des flots (trois vagues) les ailes ouvertes et déployées.

Exemplaire sur un petit flan ébréché entre 7 et 9 heures au droit, légèrement fendu, parfaitement identifiable. Joli portrait. Le cygne est mal venu au revers.

ANS.- - MIAMG. 4603 var. (R3) (900€) - GC.- - BMC.- - Jameson 530 - Cop. 165 - U. Westermark, K. Jenkins, The Coinage of Kamarina, Londres 1980, p. 230-232, n° S9.1, pl. 38 (A/ 7- R/ 8) (1 ex.).

RRR. TTB..... 95 €

Cet exemplaire provient de MONNAIES 38, n° 63. *Poids très léger. Mêmes coins que l'exemplaire du Staatliche Museen de Berlin (coll. Löbbecke) The Coinage of Kamarina, p. 231, S9.1, pl. 38.*



bgr_273228. Demi-unité, c. 350-300 AC., Panorme, Sicile, (Ae, Ø 13,5 mm, 6 h, 2,88 g).

A/ **Anépigraphe.** Tête juvénile laurée à gauche.

R/ **Anépigraphe.** Protomé de cheval à droite, les antérieurs visibles ; au-dessous, un petit dauphin descendant à droite. Exemplaire sur un petit buste ovale, bien centré des deux côtés. Très belle tête au droit. Représentation inhabituelle au revers. Jolie patine vert foncé. Laffaille 115 - MIAMG. 4613 - Calciati I, p. 273, n° 12.

RRR. TTB+ 175 €

Ce type semble beaucoup plus rare que ne le laissent supposer les ouvrages généraux. Cet exemplaire est beaucoup plus complet que celui de la collection Laffaille. C'est la première fois que nous le proposons à la vente. Ce monnayage est classé dans le monnayage siculo-punique.



bgr_326061. Hemilitron, c. 336-330 AC., Panorme, Sicile, étalon phénicien, (Ae, Ø 15,5 mm, 6 h, 2,61 g). (hexonkion ou 6 onkiai).

A/ Tête laurée d'apollon à gauche ; derrière, un petit dauphin ; grénétis circulaire. R/ **Légende punique** (SYS). Pégase volant à droite ; grénétis circulaire. Exemplaire de qualité exceptionnelle pour ce type de monnayage sur un petit flan parfaitement centré des deux côtés avec les grénétis visibles. Très belle tête au droit. Jolie représentation au revers. Patine marron.

HGCS. 2/1060 (R1) - CNS. 9 p. 272 - MSTSG. 89 (R3) - CPS. 22 pl. 24 (SNR 50).

RR. SUP 450 €

Poids léger. Pour ce type, G. Bucetti a recensé treize exemplaires avec des poids compris entre 1,60 g et 4,82 g. Ce type semble plus rare que ne le laissent supposer les ouvrages généraux.

PANORME - (405-380 avant J.-C.)



bgr_350318. Tétradrachme, c. 400 AC., Panorme, Sicile, étalon attique, (Ar, Ø 24,5 mm, 5 h, 16,39 g). (pd. th. 17,28 g, 4 drachmes).

A/ **Inscription punique à l'exergue « SYS ».** Quadriga galopant à gauche, conduit par un auriage, tenant le rênes et le kentrôn, couronné par Niké volant à droite. R/ **Anépigraphe.** Tête féminine (Aréthuse ou Perséphone) diadémée à

droite, les cheveux tirés en arrière, avec un collier, entourée de quatre dauphins ; un globule, dans le champ devant les dauphins.

Flan à l'argenteure légèrement granuleuse. Exemplaire de style exceptionnel, tant au niveau du droit que du revers. Droit de style fin. Très beau portrait d'inspiration grecque. Patine de collection ancienne avec des reflets dorés, légèrement cristallisée. BMC. - GC. 893 - CPS. 63 p. 51, (pl. 13, A/17-R/50) - MIAMG. 4583 (4750€) - HGCS. 2/1022 (R2).

RR. TTB 3500 €

Cet exemplaire provient de MONNAIES XXIVA, n° 32 et de la collection d'Élisabeth. Poids léger. Mêmes coins que les exemplaires des musées de Berlin et du British Museum ainsi que l'exemplaire de Monnaies et Médailles 43, 12-13 novembre 1970, n° 54. Cinquième exemplaire signalé.

SÉLINONTE - (V^e siècle avant J.-C.)



bgr_273233. Hemilitron, c. 415-409 AC., Sélinonte, Sicile, étalon attique, (Ae, Ø 14 mm, 12 h, 3,27 g). (pd. th. 4,32 g, 6 onkiai).

A/ **Anépigraphe.** Tête imberbe d'Héraklès (Hercule) à droite. R/ **ΣΕ.** (Sélinonte). Arc et carquois vu de face. Exemplaire sur un petit flan ovale, bien centré avec le grénétis visible au droit. Très belle tête d'Héraklès au droit. Revers de haut relief, bien venu à la frappe. Très belle patine verte. Laffaille 204 - MIAMG. 4746 (R2) (500€) - GC. - - ANS. 716 - BMC. 50 - Calciati I, 238, 11.

RR. SUP 350 €

Poids léger.

SICÉLIOTES - MORGANTINA - (215-211 avant J.-C.)



bgr_284419. Unité, c. 211, Morgantina, Sicile, étalon attique, (Ae, Ø 22 mm, 11 h, 7,38 g).

A/ **Restes d'inscription devant le visage.** Tête nue masculine à droite les cheveux longs tombant sur la nuque. R/ **HISPANO-RVM.** Cavalier galopant à droite, casqué, le manteau flottant au vent, tenant une javeline transversale.

Exemplaire sur un flan large et ovale, bien centré des deux côtés. Très beau portrait particulier. Usure plus prononcée au revers. Jolie patine vert noir, légèrement granuleuse. ANS. 487 - MIAMG. 4515 (R) (500€) - GC. - - BMC. -

RRR. TTB/TB+ 115 €

Même coin de droit que les exemplaire de l'American Numismatic Society (ANS. 484-493, pl. 17).

SYRACUSE - (V^e siècle avant J.-C.)

Hiéron I, tyran de Syracuse - (478-467 avant J.-C.).



bgr 350381. Tétradrachme, c. 480-475 AC., Syracuse, Sicile, étalon attique, groupe 3, série 10, (Ar, Ø 25 mm, 10 h, 17,53 g). (pd. th. 17,28 g, 24 oboles).

A/ **Anépigraphe.** Bige au pas à droite, conduit par un aurore tenant les rênes et le kentron ; le bige est couronné par Niké volant à droite ; double ligne d'exergue. R/ **Légende avec le N rétrograde.** ΣΥΡ-ΑΚΟ-ΣΙ-ΟΝ. Tête d'Arctonoe à droite, les cheveux tirés en arrière tombant sur la nuque et retenus par un diadème de perles, entourée de quatre dauphins. Exemplaire bien centré des deux côtés avec le grénétis visible au droit. Droit bien venu à la frappe avec un bige élégant. Très joli portrait d'Arctonoe au revers de style fin bien venu à la frappe. Patine de collection ancienne avec des reflets dorés. Bøhringer 229 (A/102 - R/155) (6 ex.) - ANS. 78 - Randazzo Hoard 386 (3 ex.) - MIAMG. - - HGCS. 2/1307.

RR. TTb+ 3200 €
Cet exemplaire provient de MONNAIES XXV, n° 35 et de la collection d'Élisabeth. Mêmes coins que l'exemplaire de l'American Numismatic Society (ANS. 78) et que les trois exemplaires du trésor de Randazzo (NS. 18, p. 68, n° 386-388, pl. 15). Six exemplaires étaient répertoriés par Erich Bøhringer en 1929.



bgr 354274. Tétradrachme, c. 480-475 AC., Syracuse, Sicile, étalon attique, groupe 3, série 11, (Ar, Ø 26 mm, 4 h, 17,13 g). (pd. th. 17,28 g, 24 oboles).

A/ **Anépigraphe.** Bige au pas à droite, conduit par un aurore tenant les rênes et le kentron ; le bige est couronné par Niké volant à droite. R/ **N rétrograde.** ΣΥΡΑΚΟΣ-ΙΟ-Ν. Tête d'Arctonoe à droite, les cheveux relevés et retenus par un diadème de perles, entourée de quatre dauphins.

Exemplaire sur un flan ovale bien centré des deux côtés avec le grénétis visible au droit. Joli droit de style fin bien venu à la frappe. Joli revers de style fin avec un début de cassure de coin perceptible dans la chevelure. Jolie patine de collection ancienne. Bøhringer 113 (A/? - R/ 78) (1 ex.) - ANS. - - Randazzo Hoard. pl. 18 - MIAMG. 4861 (R2) (3750€) - HGCS. 2/1376.

RRR. TTb+ 1500 €
Même coin de revers que l'exemplaire de la vente

Arts Classica V, Naville, n° 1020. Ce type semble beaucoup plus rare que ne le laisse apparaître la typologie. Cassure de coin caractéristique, bien visible sur l'ensemble de la chevelure donnant une impression de « vague ».



bgr 352166. Obole, c. 480-470 AC., Syracuse, Sicile, étalon attique, (Ar, Ø 9,5 mm, 0,53 g). (pd. th. 0,72 g, 8 chalques).

A/ **Anépigraphe.** Tête féminine à droite avec un cordon perlé dans les cheveux et un collier ; une partie de la chevelure tombant sur la nuque.

R/ **Anépigraphe.** Roue à quatre rayons avec un moyeu central.

Exemplaire sur un petit bien centré des deux côtés avec les grénétis visibles. Belle tête. Revers de style fin. Patine de collection ancienne.

Bøhringer 370 a - ANS. 116 - MIAMG. 5001 - GC. 917 - HGCS. 2/1371 (R1).

RR. TTb 175 €
Cet exemplaire provient de la vente Thierry Parsy du 20 octobre 2010, n° 14 et de la collection d'Élisabeth. Poids léger. Il s'agit bien d'une obole et pas d'une litra. Ce type pourrait avoir inspiré le monnayage primitif de Massalia (Marseille) à la roue avec les oboles au Lacrydon (voir MONNAIES XV, n° 48). Le revers servira de modèle à la litra à la tête casquée (cf. MONNAIES XV, n° 46).



bgr 350383. Tétradrachme, c. 475-470 AC., Syracuse, Sicile, étalon attique, 12^e ém., (Ar, Ø 24 mm, 2 h, 16,93 g). (pd. th. 17,28 g, 4 drachmes ou 24 oboles).

A/ **Anépigraphe.** Bige au pas à droite, conduit par un aurore tenant les rênes et le kentron ; le bige est couronné par Niké volant à droite.

R/ **ΣΥΡΑΚΟΣ-ΙΟ-Ν.** (de Syracuse). Tête d'Arctonoe à droite, les cheveux relevés et retenus par un diadème de perles, entourée de quatre dauphins. Exemplaire sur un petit flan épais et régulier, légèrement ovale, bien centré des deux côtés. Coin de droit légèrement bouché sur l'aurore et la roue du char, autrement bien venu à la frappe. Très jolie tête d'Arctonoe au revers, bien venue à la frappe, de style fin servie par une magnifique patine de médaillier avec des reflets mordorés.

Bøhringer 315 (A/151 - R/ 221) (3 ex.) - ANS. - - Randazzo Hoard 470 - MIAMG. 4873 var. (R2) (4500€) - Munich - HGCS. 2/1307.

RR. TTb+ /SUP 2800 €
Cet exemplaire provient de la vente Numis 2, n° 6 et de la collection d'Élisabeth. Mêmes coins que l'exemplaire de l'American Numismatic Society et que l'exemplaire de la collection Weber n° 1582. Même coin de droit que l'exemplaire de la collection Jameson I, 746.



bgr 350378. Tétradrachme, c. 475-470 AC., Syracuse, Sicile, étalon attique, groupe 3, série 11, (Ar, Ø 24,5 mm, 12 h, 17,37 g). (pd. th. 17,28 g, 24 oboles).

A/ Même description.

R/ N **rétrograde**. ΣΥΠΑΚΟΣΙΟ-N. Tête d'Aréthuse à droite, les cheveux relevés et retenus par un diadème de perles, entourée de quatre dauphins. Exemplaire sur un petit flan étroit et épais, recouvert d'une épaisse patine de collection ancienne avec des reflets dorés. Faiblesse de frappe au droit sur la roue du char, mais bien venu à la frappe. Beau portrait, malgré le défaut de coin dans la chevelure de style fin.

Boehring 252 (A/114 - R/172) (1 ex.) - ANS. - Randazzo Hoard- pl. 18 - MIAMG. 4869 (R2) (4500€) - HGCS. 2/1307.

RRR. TTB+ / TTB+ 2200 €

Cet exemplaire provient de MONNAIES XXV, n° 36 et de la collection d'Élisabeth. *Le seul exemplaire répertorié, de mêmes coins que notre tétradrachme, provient de la vente Egger 47, n° 141 (Boehring, pl. 10, n° 252. Ce type semble beaucoup plus rare que ne le laisse apparaître la typologie. Cassure de coin caractéristique, bien visible sur l'ensemble de la chevelure donnant une impression de « vague ».*



bgr 354463. Tétradrachme, c. 475-470 AC., Syracuse, Sicile, étalon attique, groupe 3, série 11, (Ar, Ø 25,5 mm, 10 h, 16,88 g). (pd. th. 17,28 g, 24 oboles).

A/ Même description.

R/ N **rétrograde**. ΣΥΠΑΚΟ-ΣΙΟΝ. Tête d'Aréthuse à droite, les cheveux relevés et retenus par un diadème de perles, entourée de quatre dauphins. Exemplaire sur un flan ovale bien centré des deux côtés. Joli droit bien venu à la frappe. Joli revers avec une patine grise légèrement granuleuse.

Boehring 260 (A/117 - R/ -) - ANS. - Randazzo Hoard- pl. 18 - MIAMG. 4869 (R2) (4500€) - HGCS. 2/1307.

RRR. TTB 950 €

Démocratie - (466-413 avant J.-C.).



bgr 350390. Tétradrachme, c. 450-440 AC., Syracuse, Sicile, étalon attique, groupe 4, série 16b, (Ar, Ø 26,5 mm, 10 h, 17,03 g). (pd. th. 17,28 g, 24 oboles).

A/ **Anépigraphe**. Bige au pas à droite, conduit par un aorige tenant les rênes et le kentron ; le bige est couronné par Niké volant à droite ; monstre marin à l'exergue.

R/ N et S **rétrogrades**. ΣΥΠΑΚΟΣΙ-O-N. Tête d'Aréthuse à droite, les cheveux relevés et retenus par un filet, entourée de quatre dauphins.

Exemplaire sur un flan large et irrégulier avec le métal légèrement corné à l'exergue. Très beau portrait avec une faiblesse de frappe sur le visage de joli style. Une jolie patine de médaillier recouvre l'ensemble de l'exemplaire.

Boehring 582 (A/289 - R/395) (19 ex.) - ANS. 188 var. - MIAMG. 4886 var. (R2) (4500€) - HGCS. 2/1311.

RR. TTB+ / TTB+ 2800 €

Cet exemplaire provient de MONNAIES XXV, n° 37 et de la collection d'Élisabeth. *Mêmes coins que les exemplaires des musées de Boston (W. 328) et de Cambridge (M. 2665) et que celui de la collection Jameson (n° 762a). Sur cet exemplaire, les inscriptions sont particulièrement petites.*



bgr 229850. Tétradrachme, c. 450-440 AC., Syracuse, Sicile, étalon attique, groupe 4, série 16b, (Ar, Ø 26 mm, 12 h, 17,17 g). (pd. th. 17,28 g, 4 drachmes ou 24 oboles).

A/ Même description.

R/ N et S **rétrogrades**. ΣΥΠΑΚ-O-Σ-I-ON. Tête d'Aréthuse à droite, les cheveux relevés et retenus par un filet, entourée de quatre dauphins.

Exemplaire sur un flan large, ovale, irrégulier et éclaté, légèrement décentré au droit, parfaitement centré au revers avec les quatre dauphins visibles. Joli droit à l'usure régulière. Revers de très beau style, bien venu à la frappe. Belle patine de collection ancienne avec des reflets bleutés et dorés.

Boehring 509 (A/268 - R/362) (16 ex.) - ANS. 162 - MIAMG. 4884 (R2) (4500€) - P. - BMC. 98 - Cop. - Jameson 764 a.

R. TTB+ / TTB+ 1500 €

Cet exemplaire provient de Monnaies d'Antan (classé B. 508). *Mêmes coins que l'exemplaire de l'American Numismatic Society (ANS. 162, pl. VI).*



bgr_350381



bgr_350378



bgr_350391



bgr_350390



bgr_350383



bgr_350391



bgr_350378



bgr_350390

SYRACUSE - (405-367 avant J.-C.)

Denys l'Ancien - (405-367 avant J.-C.).



bgr_350391. Décadrachme, c. 405-400 AC., Syracuse, Sicile, étalon attique, (Ar, Ø 37,5 mm, 3 h, 42,75 g). (pd. th. 43,20 g, 10 drachmes ou 60 oboles).

A/ Quadriga bondissant à gauche conduit par un aurige, tenant les rênes et le kentron, couronné par une Niké volant à droite ; ligne d'exergue épaisse ; à l'exergue, trophée d'armes constitué d'une javeline, d'une cuirasse et d'un casque attique.

R/ ΣΥΡΑΚΟΣΙΩΝ/ [KIMON]. (de Syracuse/ Kimon). Tête de Perséphone (ou Aréthuse) à gauche, couronnée d'épis avec des boucles d'oreilles et un collier de perles, entourée de quatre dauphins. Exemplaire sur un flan large, ovale et irrégulier, bien centré des deux côtés avec le grénétis visible au revers. Au droit sujet équilibré, bien venu à la frappe, frappé avec un coin légèrement bouché, mais où toute la scène est bien visible. Au revers, portrait de haut relief, bien venu à la frappe où tous les détails de la chevelure sont bien visibles ; trace de coin bouché et de cassure de coin dans la partie inférieure droite derrière le cou. Jolie patine de médailleur foncé, légèrement granuleuse, rehaussant au revers la chevelure de la nymphe Aréthuse, avec des reflets dorés.

HGCS. 2/1298 - ANS. 360 - MIAMG. 4842 var. (R3) (12500€) - GC. 952 - Dewing - Ludwig - Gulbenkian - P. 613 - J. H. Jongkees, The Kimonian Decadrachm. A Contribution to Sicilian Numismatics, Utrecht, 1941, 101.

RR. TTB+ 28000 €

Cet exemplaire provient de la collection d'André Laignel (1896-1973), Bayeux, vente Weil du 3 décembre 2005, n° 10 et de la collection d'Élisabeth. *Mêmes coins que l'exemplaire de la collection de Samuel Pozzi (AC. 1, n° 613). Pièce de style fin très agréable malgré l'importante cassure de coin du revers. Type au coin cassé qui se rencontre dans la collection Roger Peyrefitte, 26-27 mai 1975, n° 1. Décadrachme signé Kimon sous le dauphin placé sous la tête d'Aréthuse, en bordure de flan (KIMWN)..*



bgr_242605. Hemilitron, c. 405 AC., Syracuse, Sicile, étalon attique, (Ae, Ø 15 mm, 12 h, 3,65 g). (pd. th. 4,32 g, 6 onkiai).

A/ Anépigraphie. Tête d'Aréthuse à gauche, avec boucles d'oreille. R/ ΣΥ-ΡΑ. (Syracuse). Roue à quatre rayons avec moyeu central ; légende dans les deux cantons supérieurs et deux dauphins affrontés dans les deux cantons inférieurs.

Exemplaire sur un flan irrégulier, bien centré des deux côtés. Joli revers de haut relief, bien venu à la frappe sur un flan légèrement concave. Patine vert foncé.

ANS. 411 - MIAMG. 5095 (325€) - GC. 1186 - BMC. 243 - Bøhringer- pl. 39/37 - Cop. 696.

R. TTB+ 125 €

Cet exemplaire provient de MONNAIES 38, n° 70. *Poids léger. Ce type de bronze est contemporain des décadrachmes de Kimon et d'Évainète de Syracuse. Sur certains exemplaires, nous avons un dauphin derrière la tête d'Aréthuse.*



bgr_262429. Hemilitron, c. 405 AC., Syracuse, Sicile, étalon attique, (Ae, Ø 15,5 mm, 2 h, 3,37 g). (pd. th. 4,32 g, 6 onkiai).

A/ et R/ Même description. Exemplaire sur un petit flan ovale et irrégulier, bien centré des deux côtés. Très beau portrait d'Aréthuse. Joli revers de haut relief, bien venu à la frappe. Très belle patine vert olive foncé épaisse.

ANS. 411 - MIAMG. 5095 (325€) - GC. 1186 - BMC. 243 - Bøhringer- pl. 39/37 - Cop. 696.

R. TTB+ 125 €

Cet exemplaire provient du stock Claude Silberstein (1989) et de la collection du Dr. Charles Haas. *Poids léger. Ce type de bronze est contemporain des décadrachmes de Kimon et d'Évainète de Syracuse. Sur certains exemplaires, nous avons un dauphin derrière la tête d'Aréthuse.*



bgr_349652. Drachme, c. 380 AC., Syracuse, Sicile, étalon attique, (Ae, Ø 29 mm, 11 h, 35,45 g). (6 oboles).

A/ Tête casquée d'Athéna à gauche, coiffée du casque corinthien lauré ; grènetis circulaire. R/ Anépigraphie. Astre à huit rais (étoile de mer) entre deux dauphins ; grènetis circulaire.

Exemplaire sur un flan très épais bien centré des deux côtés avec les grènetis visibles. Beau portrait d'Athéna à l'usure importante. Revers de frappe un peu bouchée. Jolie patine vert foncé. HGCS. 2/1436 - CNS. 62 p. 130 - GC. 1189 - MIAMG. 5083 (R) (750€) - Bøhringer- pl. 39/44 - BMC. 287 - Laffaille 218 - ANS. 456.

R. TB+ 175 €

La chronologie de cette litra est encore aujourd'hui discutée. Placée par certains auteurs sous Timoléon (344-317 avant J.-C.) d'autres en remontent la datation à la fin de la Démocratie et l'instauration de la tyrannie de Denys l'Ancien (405-367 avant J.-C.).

SYRACUSE - (344-317 avant J.-C.)

Timoléon - (344-317 avant J.-C.)



bgr_273235. Hemidrachme, c. 344-336 AC., Syracuse, Sicile, étalon attique, (Ae, Ø 19 mm, 5 h, 5,04 g). (6 onkiai).

A/ Tête féminine à gauche, le chevelure relevée en krobylos et retenue par une bandelette. R/ Σ. Protomé de Pégase volant à gauche ; lettre au-dessous.

Exemplaire sur un petit flan ovale et bombé. Joli revers bien venu à la frappe. Belle patine vert olive.

L'affaîle 224 - ANS. 533 - MIAMG. 5109 (R) (275€) - GC. - BMC. - Munich 1159 - R. R. Holloway, « The Bronze Coinage of Agathocles, Essays in honor Margaret Thompson, p. 87-95 - Calciati II, 203, 85.

R. TTB+ 145 €

Poids léger. Sur cet exemplaire, l'aile de Pégase semble repliée sur elle-même et n'est pas pratiquement pas visible.



bgr_276752. Hemilitron, c. 344-336 AC., Syracuse, Sicile, étalon attique, (Ae, Ø 16,5 mm, 1 h, 4,98 g). (6 onkiai).

A/ et R/ Même description. Exemplaire sur un petit flan ovale, épais et bombé. Très beau portrait. Joli revers bien venu à la frappe, de haut relief. Belle patine vert foncé. L'affaîle 224 - ANS. 531 - MIAMG. 5109 (R) (275€) - GC. - BMC. - Munich 1159 - HGCS. 2/1482 (R2) - R. R. Holloway, « The Bronze Coinage of Agathocles, Essays in honor Margaret Thompson, p. 87-95 - Calciati II, 203, 85.

R. TTB+ 175 €

Poids léger. Sur cet exemplaire, l'aile de Pégase semble repliée sur elle-même.

SYRACUSE - (317-289 avant J.-C.)

Agathoklès, tyran de Syracuse - (317-305 avant J.-C.)



bgr_349654. Litra, c. 317-310 AC., Syracuse, Sicile, étalon attique, (Ae, Ø 16,5 mm, 3 h, 3,18 g). (12 onkiai).

A/ Tête de Koré (Perséphone) à gauche, couronné avec des épis ; derrière la tête, un plectron (grattoir) ; grénétis circulaire. R/ (HP). Taureau chargeant à gauche ; grénétis circulaire.

Exemplaire sur un flan épais, bien centré des deux côtés. Beau portrait à l'usure superficielle. Revers de style fin. Belle patine marron foncé. L'affaîle 226 - MIAMG. 5158

(R) (325€) - GC. 1195 - BMC. - ANS. 1391 - Cop. - Munich - HGCS. 2/1489 - Calciati II, 218, 96.

R. TTB 150 €

Poids léger. Le revers est très proche de certains grands bronzes de Marseille au taureau chargeant. Au droit le plectron était un petit grattoir (mediator) réalisé à partir d'un coquillage qui servait à gratter ou à pincer les cordes de la lyre.



bgr_352161. Litra, (PB, Æ 20), c. 317-310 AC., Syracuse, Sicile, étalon attique, (Ae, Ø 20 mm, 12 h, 5,68 g). (pd. th. 4,32 g, 12 onkiai).

A/ Tête de Koré (Perséphone) à gauche, couronné avec des épis ; derrière, une fleur de pavot ; grénétis circulaire.

R/ Θ/IE. Taureau chargeant à gauche ; au-dessus, une massue.

Exemplaire sur un flan large et ovale, bien centré des deux côtés avec les grénétis visibles en dehors de l'ethnique, non visible sur cet exemplaire. Très beau portrait de Koré. Joli revers. Très belle patine vert olive foncé, légèrement granuleuse dans les cheveux. L'affaîle - MIAMG. 5133 (R) (250€) - GC. 1195 - ANS. 584 - HGCS. 2/1469.

R. TTB+ 550 €

Cet exemplaire provient du stock de Richelieu Numismatique (1995), de la collection du Docteur Charles Haas, de MONNAIES 49, n° 93 et de la collection d'Élisabeth. Le revers est très proche des petits bronzes de Marseille au taureau chargeant. Ce type avait été attribué à Métaponte par le vendeur en se basant sur l'exemplaire n° 629 de la collection Pozzi republiée par Serge Boutin. (Richelieu Numismatique car cet exemplaire est en fait à rendre à la cité sicilienne. Notre exemplaire est donc bien de Syracuse, seul l'ethnique au droit n'est pas visible, mais au revers, nous avons un taureau conforme aux émissions de la ville sicilienne. Sur cet exemplaire, nous semblons voir un thêta plutôt qu'un omicron. Ce type est attribué par Hoover à Hiéron II, frappé entre 275 et 269/265 avant J.-C.



bgr_293689. Hemilitron, c. 310-305 AC., Syracuse, Sicile, étalon attique, (Ae, Ø 18,5 mm, 5 h, 5,30 g). (6 onkiai).

A/ Tête laurée d'Apollon à gauche, les cheveux tombant sur la nuque ; derrière la tête, une petite corne d'abondance.

R/ Pégase volant à gauche ; lettre au-dessous.

Exemplaire sur un petit flan bien centré des deux côtés avec le grénétis complet au droit. Belle tête d'Apollon. Frappe un peu molle au revers. Patine marron foncé granuleuse.

L'affaîle - ANS. 1198 - MIAMG. 5176 (R) (500€) - GC. 1199 var. - BMC. - Munich - HGCS. 2/1488 - R. R. Holloway, « The Bronze Coinage of Agathocles, Essays in honor Margaret Thompson, p. 87-95 - Calciati II, 203, 86.

R. TTB 175 €

Poids léger.



bgr_349653. Hemilitron, c. 310-305 AC., Syracuse, Sicile, étalon attique, (Ae, Ø 18,5 mm, 6 h, 5,44 g). (6 onkiai).

A/ Tête laurée d'Apollon à gauche, les cheveux tombant sur la nuque ; derrière la tête, un sceptre.

R/ A/. Pégase volant à gauche ; lettre au-dessous.

Exemplaire sur un flan bien centré des deux côtés avec les grénets visibles. Belle tête d'Apollon bien venue à la frappe. Joli revers de style fin. Belle patine vert clair. Laffaille - ANS. 653 - MIAMG. 5168 (R) (500€) - GC. 1199 var. - BMC. - Münich - HGCS. 2/1488 - R. R. Holloway, « The Bronze Coinage of Agathocles, Essays in honor Margaret Thompson, p. 87-95 - Calciati II, 203, 86.

R. TTB 150 €
Poids léger.

Agathoklès, roi de Syracuse - (305-289 avant J.-C.).



bgr_352160. Tétradrachme, c. 305-295 AC., Syracuse, Sicile ou Afrique, étalon attique, groupe E, (Ar, Ø 25,5 mm, 11 h, 16,94 g). (pd. th. 17,28 g, 4 drachmes ou 24 oboles).

A/ Tête de Perséphone (Koré) à droite, couronnée d'épis avec boucles d'oreille et collier, les cheveux longs. R/ ΑΓΑΘΟΚΛΕΙΟΣ, (Αγαθοκλῆισ), (d'Agathoklès). Niké debout à droite, les ailes déployées couronnant un trophée de la main gauche et tenant un marteau de la main droite ; dans le champ inférieur à gauche, un marteau.

Exemplaire sur un flan large et bien centré des deux côtés. Très beau portrait avec tous les détails de la chevelure visibles. Recouvert d'une très belle patine de médaillier avec des reflets mordorés.

ANS. 677 - MIAMG. 4958 - GC. 974 (450€) - SB. 1320 (= coll. Pozzi 647) - HGCS. 2/1536 - M. Ierardi, Tetradrachms of Agathocles of Syracuse, AJN. 7-8, New York 1995-1996, p. 64 n° 184 (A/ 49 - R/ 123) pl. 4 et 10.

RR. SUP 2800 €

Cet exemplaire provient de MONNAIES 38, n° 75 et de la collection d'Élisabeth. Mêmes coins que l'exemplaire du musée de Syracuse (n° 55893, 16,87 g). Un exemplaire similaire s'est vendu 1800€ sur une offre maximum à 2010€ dans MONNAIES 36, n° 56.



bgr_359449. Hexas, c. 305-295 AC.,

Syracuse, Sicile, étalon attique, (Ae, Ø 14,5 mm, 9 h, 2,10 g). (dionkion ou 2 onkiai).

A/ Anépigraphie. Tête casquée d'Athéna à droite, coiffée du casque corinthe à triple aigrette.

R/ Légende en deux lignes. ΣΥΡΑΚΟΙΩΝ. (de Syracuse). Foudre ailé ; grénets circulaires.

Exemplaire sur un petit flan, bien centré des deux côtés. Belle tête d'Athéna. Très joli revers. Belle patine vert lissée.

HGCS. 2/1510 (R1) - CNS. 119 p. 248 - MIAMG. -

RR. TTB/TB+ 195 €

Cet exemplaire provient du stock de B. Franceschi & Fils (Bruxelles). Ce type semble plus rare que ne le laissent supposer les ouvrages généraux.



bgr_352162. Hemilitron, c. 295-289 AC., Syracuse, Sicile, étalon attique, (Ae, Ø 23 mm, 1 h, 9,29 g). (pd. th. 8,64 g, 6 onkiai).

A/ Tête d'Artémis (Diane) à droite, avec boucles d'oreille et collier ; le carquois est visible derrière la tête sur le cou ; grénets circulaires. R/ [ΑΓΑΘΟΚΛΕΙΟΣ]// ΒΑΣΙΛΕΥΣ. (Agathoklès roi). Foudre ailé ; grénets circulaires. Exemplaire sur un flan ovale et irrégulier, bien centré mais court sur les légendes. Beau portrait. Joli revers de style fin et de haut relief. Très belle patine vert olive clair et sable.

Laffaille 234 - ANS. 717 - MIAMG. 5184 (R2) (1000€) - GC. 1200 - BMC. 422 - Münich 1286 - HGCS. 2/1537 - R. R. Holloway, « The Bronze Coinage of Agathocles, Essays in honor Margaret Thompson, p. 87-95 - Calciati II, 278, 142.

R. SUP 450 €

Cet exemplaire provient du stock d'OGN (1991), de la collection du Docteur Charles Haas, de MONNAIES 49, n° 101 et de la collection d'Élisabeth. Sur cet exemplaire, le carquois ressemble à un peigne.



bgr_354179. Hemilitron, c. 295-289 AC., Syracuse, Sicile, étalon attique, (Ae, Ø 22 mm, 3 h, 9,24 g). (pd. th. 8,64 g, 6 onkiai).

A/ Même description. R/ ΑΓΑΘΟΚΛΕΙΟΣ// ΒΑΣΙΛΕΥΣ. (Agathoklès roi). Foudre ailé.

Exemplaire sur un flan ovale, bien centré des deux côtés. Beau portrait d'Artémis au droit. Frappe un peu molle au revers. Jolie patine marron foncé avec de petites concrétions vertes.

Laffaille 233 - ANS. 724 - MIAMG. 5185 (R2) (1000€) - GC. 1200 - BMC. 422 - HGCS. 2/1537 (S) - R. R. Holloway, « The Bronze Coinage of Agathocles, Essays in honor Margaret Thompson, p. 87-95 - Calciati II, 278, 142.

R. TTB+ 195 €

Joli représentation du droit.



bgr_276719. Hemilitron, c. 295-289 AC., Syracuse, Sicile, étalon attique, (Ae, Ø 22 mm, 12 h, 7,36 g). (pd. th. 8,64 g, 6 onkiai).

A/ Même description. R/ Même description.

Exemplaire sur un flan ovale, bien centré des deux côtés. Beau portrait d'Artémis au droit. Frappe un peu molle au revers. Jolie patine marron avec de petites concrétions vertes.

Laffaille 233 - ANS. 724 - MIAMG. 5185 (R2) (1000€) - GC. 1200 - BMC. 422 - R. R. Holloway, « The Bronze Coinage of Agathocles, Essays in honor Margaret Thompson, p. 87-95 - Calciati II, 278, 142.

R. TTB+ /TTB..... 125 €
Poids léger.

SYRACUSE - QUATRIÈME RÉPUBLIQUE - (289-287 avant J.-C.)



bgr_344550. Litra, c. 289-287 AC., Syracuse, Sicile, étalon attique, (Ae, Ø 22 mm, 9 h, 8,20 g). (12 onkiai).

A/ Tête diadémée imberbe d'Héraklès à droite ; bandeau simple (tainia) ; derrière la tête, un trépied ; grènetis circulaire. R/ *Anépigraphe*. Lion passant à droite ; au-dessus, une massue ; à l'exergue, une torche.

Exemplaire sur un flan ovale et épais, bien centré des deux côtés. Très belle tête d'Héraklès. Lion bien venu au revers. Jolie patine vert foncé.

HGCS. 2/1465 - CNS. 150 p. 288 - MIAMG. 5187 (R2) (750€) - GC. 1201 - Laffaille 236 var. - ANS. 733 - R. R. Holloway, « The Bronze Coinage of Agathocles, Essays in honor Margaret Thompson, p. 87-95.

RR. SUP /TTB+..... 230 €

Pour ce type, O. Hoover a recensé plusieurs symboles au droit derrière la tête d'Héraklès (HGCS. 2/ 1465) arc, corne d'abondance ou trépied. Ce type longtemps attribué à la dernière partie du règne d'Agathoklès est maintenant donné à la quatrième République.



bgr_324068. Litra, c. 289-287 AC., Syra-

cuse, Sicile, étalon attique, (Ae, Ø 22 mm, 4 h, 7,98 g). (12 onkiai).

A/ Tête d'Artémis (Diane) à droite, avec boucles d'oreille et collier ; le carquois est visible derrière la tête sur le cou ; grènetis circulaire.

R/ ΣΥΡΑΚ/ΟΣΙΩΝ. (de Syracuse). Foudre ailé coupant la légende ; grènetis circulaire.

Exemplaire sur un flan large bien centré des deux côtés. Belle tête d'Artémis. Foudre bien venu à la frappe. Jolie patine verte.

HGCS. 2/1461 (R2) - CNS. 138 - MIAMG. 5198 (R2) (500€) - GC. 1207 - BMC. 405 - ANS. 749.

RR. TTB 175 €

Ce type semble beaucoup plus rare que ne le laissent supposer les ouvrages généraux.

Seulement deux exemplaires sont recensés par R. Calciati. Ce type est encore parfois donné à la dernière partie du règne d'Agathoklès (295-289 avant J.-C.).



bgr_275263. Hemilitron, c. 289-287 AC., Syracuse, Sicile, étalon attique, (Ae, Ø 21 mm, 11 h, 6,57 g). (pd. th. 8,64 g, 6 onkiai).

A/ Tête de Koré (Perséphone) à droite, les cheveux longs tombant sur le cou, couronnée avec des épis ; derrière la tête, un épi d'orge ; grènetis circulaire.

R/ *Anépigraphe*. A. Bige galopant à droite, conduit par un aurige, tenant le kentron (bâton) de la main droite et les rênes de la main gauche ; étoile à six rais au-dessus du kentron.

Exemplaire sur un flan ovale, bien centré, à l'usure très importante, mais lisible et identifiable. Belle tête de Koré. Patine vert olive foncé granuleuse.

Laffaille 240 var. - MIAMG. 5219 (R2) (800€) - GC. 1210 var. - BMC.- - ANS. 1201 - Calciati II, 259, 123.

RR. TB+ 95 €

Exemplaire frappé sous la quatrième République dans un laps de temps très court de moins de deux ans. Nous pourrions avoir affaire à deux séries pondérales différentes, une lourde et une légère.

SYRACUSE - (287-278 avant J.-C.)

Hikétas.



bgr_324066. Litra, c. 287-278 AC., Syracuse, Sicile, étalon attique, (Ae, Ø 19 mm, 11 h, 11,43 g). (12 onkiai).

A/ Tête de Koré Perséphone à gauche, couronnée d'épis, les cheveux longs tombant sur la nuque ; symbole derrière la tête, un pavot ; grènetis

circulaire.

R/ (AP). Bige galopant à droite conduit par un auriage, tenant le kentron (badine) de la main droite et les rênes de la main gauche surmonté d'un astre à huit rais.

Exemplaire sur un flan ovale avec les traces de coulée de pennons. Magnifique portrait de Koré avec une usure superficielle dans la chevelure. Revers de style fin. Très jolie patine vert noir lissée. HGCS. 2/1446 (R1) - CNS. 123 p. 259 - GC. 1209 - ANS. 755 - MIAMG. 5205 (R2) (800€) - Lafaille 240.

RR. SUP 950 €
Cette variante avec épi et monogramme (AP) est sur un flan plus petit que d'autres (voir ANS 757-758). Cette émission semble beaucoup plus rare que ne le laissent supposer les ouvrages généraux.



bgr 344546. Hemilitron, c. 287-278 AC., Syracuse, Sicile, étalon attique, (Ae, Ø 23 mm, 2 h, 8,46 g). (pd. th. 8,64 g, hexonkion ou 6 onkiai).

A/ Tête laurée et imberbe de Zeus Hellanios à gauche, les cheveux longs tombant sur la nuque ; grènetis circulaire.

R/ [ΣΥΡΑΚΟΙΩΝ]. (des Syracusains). Aigle debout à gauche sur un foudre, les ailes ouvertes ; dans le champ à gauche, une lettre.

Exemplaire sur un petit flan ovale et irrégulier, court sur la légende de droit. Très belle tête de Zeus. Revers de haut relief. Magnifique patine marron foncé lissée. Conserve la plus grande partie de son brillant de frappe et de son coupant d'origine.

HGCS. 2/1448 (S) - CNS. - - GC. 1211 var. - ANS. - - MIAMG. - - Lafaille 244 var.

R. SUP 280 €
Sur notre exemplaire, il n'y a aucun symbole derrière la tête. Ce type avec la tête à gauche semble plus rare. Le revers semble surfrappé, nous apercevons devant l'aigle, les lettres BA.



bgr 354170. Hemilitron, c. 287-278 AC., Syracuse, Sicile, étalon attique, (Ae, Ø 23 mm, 3 h, 11,02 g). (hexonkion ou 6 onkiai).

A/ Tête laurée et imberbe de Zeus Hellanios à gauche, les cheveux courts, un petit trophée derrière la tête ; grènetis circulaire.

R/ ΣΥΡΑΚΟΙΩΝ. (des Syracusains). Aigle debout à gauche sur un foudre, les ailes ouvertes ; dans le champ à gauche, une étoile à huit rais.

Exemplaire sur un petit flan épais, ovale et irrégulier, court sur les légendes. Très belle tête de Zeus. Revers de haut relief. Patine marron foncé, légèrement granuleuse.

HGCS. 2/1448 (S) - CNS. - - GC. 1211 var. - ANS. 812 - MIAMG. 5230 (R2) (500€).

R. SUP 280 €
Sur notre exemplaire, nous avons un petit trophée derrière la tête. Ce type avec la tête à gauche semble plus rare.



bgr 352163. Hemilitron, c. 287-278 AC., Syracuse, Sicile, (Ae, Ø 25 mm, 9 h, 8,14 g). (pd. th. 8,64 g, 6 onkiai).

A/ Tête laurée et imberbe de Zeus Hellanios (Jupiter grec) à droite ; grènetis circulaire.

R/ ΣΥΡΑΚ-ΟΙΩΝ. (de Syracuse). Aigle debout à gauche sur un foudre, les ailes ouvertes ; grènetis circulaire.

Exemplaire de qualité exceptionnelle pour ce type monétaire sur un flan large et ovale, parfaitement centré des deux côtés avec le grènetis complet au droit. Portrait de Zeus juvénile tout à fait exceptionnel. Frappe molle sur la légende au revers. Magnifique patine vert olive foncé droit et marron au revers. Conserve encore, la plus grande partie de son brillant de frappe.

Laffaille 243 var. - MIAMG. 552 (R3) (900€) - GC. 1211 - BMC. - - ANS. 789 - HGCS. 2/1449.

R. SPL /TTB 650 €
Cet exemplaire provient de la vente Poindessault du 23 juin 1993, n° 20, de la collection du Docteur Charles Haas, de MONNAIES 49, n° 105 et de la collection d'Élisabeth. Exemplaire de toute beauté.



bgr 276716. Hemilitron, c. 287-278 AC., Syracuse, Sicile, étalon attique, (Ae, Ø 25 mm, 3 h, 9,90 g). (pd. th. 8,64 g, 6 onkiai ou onces).

A/ Tête laurée et imberbe de Zeus Hellanios (Jupiter grec) à gauche ; derrière la tête, un symbole.

R/ ΣΥΡΑΚΟΙΩΝ. (des Syracusains). Aigle debout à gauche sur un foudre, les ailes ouvertes ; dans le champ à gauche, un astre à huit rais.

Exemplaire sur un flan large et ovale, légèrement bombé, bien centré des deux côtés avec les grènetis complets, à l'usure importante au droit, mais parfaitement lisible et identifiable. Patine marron foncé granuleuse au droit, vert foncé au revers.

Laffaille 245 - MIAMG. 5229 (R) (500€) - GC. 1211 var. - ANS. 810 - Münich 1311 - Calciati II, 302, 157.

R. TTB /TTB+ 225 €
Poids lourd pour ce type d'émission. Au droit, nous semblons discerner une petite cassure de coin entre le nez et la bouche.



bgr_ 275266. Hemilitron, c. 287-278 AC., Syracuse, Sicile, (Ae, Ø 21 mm, 12 h, 7,93 g). (pd. th. 8,64 g, 6 onkiai).

A/ Tête laurée et imberbe de Zeus Hellanios à droite.

R/ [ΣΥΡΑΚ]–ΟΞΙΩΝ. (de Syracuse). Aigle debout à gauche sur un foudre, les ailes ouvertes.

Exemplaire sur un flan ovale, bien centré des deux côtés. Portrait de Zeus juvénile à l'usure régulière. Très joli revers bien venu à la frappe. Patine verte et marron, légèrement granuleuse.

ANS. 789 - MIAMG. 5222 (R2) (900€) - GC. 1211 var.

R. TTB+/TTB+..... 125 €

Sur cet exemplaire, au revers nous ne semblons déceler aucun symbole ou lettre.



bgr_ 239580. Hemilitron, c. 287-278 AC., Syracuse, Sicile, (Ae, Ø 22 mm, 12 h, 5,52 g). (pd. th. 8,64 g, 6 onkiai).

A/ Même description.

R/ ΣΥΡΑΚ–ΟΞΙΩΝ. (de Syracuse). Aigle debout à gauche sur un foudre, les ailes ouvertes ; dans le champ à gauche, un astre à huit rais.

Exemplaire sur un petit flan à l'usure importante, mais lisible et identifiable. Beau portrait. Très joli revers. Patine vert foncé granuleuse.

ANS. 803 - MIAMG. 5223 (R3) (900€) - GC. 1211.

R. TB+ /TTB+..... 135 €

Poids très léger.



bgr_ 275265. Hemilitron, c. 287-278 AC., Syracuse, Sicile, étalon attique, (Ae, Ø 19,5 mm, 9 h, 4,39 g). (pd. th. 8,64 g, 6 onkiai ou onces).

A/ Tête laurée et imberbe de Zeus Hellanios (Jupiter grec) à gauche ; derrière la tête, un petit trophée ; grénétis circulaire.

R/ [ΣΥΡΑΚ–ΟΞΙΩΝ]. (des Syracusains). Aigle debout à gauche sur un foudre, les ailes ouvertes.

Exemplaire sur un petit flan décentré au droit à l'usure très importante, mais lisible et identifiable. Patine vert foncé granuleuse.

Laffaille 245 - MIAMG. 5235 (R) (500€) - GC. 1211 var. - ANS. 824.

R. TB+ 75 €

Poids très léger pour ce type d'émission.

SYRACUSE - (278-275 avant J.-C.)

Pyrrhus stratège, roi d'Épire.



bgr_ 275275. Hemilitron, c. 278-276 AC., Syracuse, Sicile, étalon attique, (Ae, Ø 21,5 mm, 1 h, 8,13 g). (pd. th. 8,64 g, 6 onkiai ou onces).

A/ Tête imberbe d'Héraklès (Hercule) à gauche, coiffée de la léonté, nouée sous le cou.

R/ ΣΥΡΑ/ΚΟΞΙΩΝ. (des Syracusains). Athéna Promachos (Minerve victorieuse) marchant debout à droite, brandissant le foudre de la main droite et tenant un bouclier de la main gauche, l'égide tombant de l'épaule.

Exemplaire sur un flan ovale bien centré des deux côtés. Très Beau portrait d'Héraklès à gauche. Joli représentation du revers, mais métal légèrement piqué. Jolie patine vert foncé, granuleuse au revers.

Laffaille 248 - MIAMG. 5252 (R3) (900€) - GC. 1214 var. - ANS. 850 - Calciati II, 322, 175.

RR. TTB+ /TTB+..... 350 €

Cet exemplaire provient de la vente Müller (Solingen) de février 1988. Pour ce type, nous avons deux type bien différents. Au revers, la représentation d'Athéna Promachos fait penser à un statue cultuelle de la déesse qui pouvait être transportée.

SYRACUSE - (274-216 avant J.-C.)

Hiéron II, roi de Syracuse - (274-216 avant J.-C.).



bgr_ 285832. Quatre litrai, c. 250 AC., Syracuse, Sicile, étalon attique, 2^e ém., (Ar, Ø 16 mm, 12 h, 3,16 g). (pd. th. 3,49 g, 5 oboles).

A/ Anépigraphie. Tête diadémée de Gélon à gauche.

R/ ΓΕΛΟΝΟΣ ΣΥΡΑΚΟΣΙ / E – BA. (Gélon de Syracuse). Aigle debout à droite sur un foudre, les ailes fermées.

Exemplaire sur un flan ovale bien centré des deux côtés avec les grénétis visibles. Très beau portrait expressif de Gélon. Joli revers de style fin avec le métal légèrement corrodé. Patine grise de collection ancienne avec des reflets dorés.

BMC.- - ANS. 898 - MIAMG. 5051 (R2) (900€) - GC. 987 var. - B. Carroccio, La monetazione aurea e argentea di Ierone II, pl.

RRR. TTB+ 950 €

Poids léger. Nous n'avons pas relevé d'identité de coin pertinente pour ce type qui est beaucoup plus rare. C'est la deuxième fois que nous proposons ce type à la vente.



bgr_ 354173. Double litrai, c. 250 AC., Syracuse, Sicile, étalon attique, (Ae, Ø 27,5 mm, 3 h, 20,21 g). (2 litrai ou 24 onkiai).

A/ **Anépigraphie.** Tête diadémée de Hiéron II à gauche ; grènetis circulaire. R/ A l'exergue. **ΙΕΡΩΝΟΣ** / Φ. Cavalier galopant à droite se cabrant, vêtu militairement, tenant une javeline transversale ; grènetis circulaire. Exemplaire sur un flan large et épais, bien centré des deux côtés avec les grènetis visibles. Frappe un peu molle au revers. Jolie patine vert foncé. HGCS. 2/1548 - CNS. 195 p. 383 - MIAMG. 5270 (R2) (1250€) - ANS. 925 - GC. 1221 var. R. TTB+ 195 €
Sur cet exemplaire, nous n'avons pas de symbole visible derrière la tête. La tête de Hiéron présente un menton en galoche. Très belle tête.



bgr_ 354083. Double litrai, c. 250 AC., Syracuse, Sicile, étalon attique, (Ae, Ø 26 mm, 9 h, 15,46 g). (2 litrai ou 24 onkiai).

A/ Même description. R/ A l'exergue. **ΙΕΡΩΝΟΣ** / E. Cavalier galopant à droite se cabrant, vêtu militairement, tenant une javeline transversale ; grènetis circulaire. Exemplaire sur un flan ovale à l'usure importante, mais lisible et identifiable. Patine marron foncé granuleuse. HGCS. 2/1548 - CNS. - p. - MIAMG. 5278 (R2) (1250€) - ANS. 934 - GC. 1221 var.

R. TTB+ 100 €
Sur cet exemplaire, nous n'avons pas de symbole derrière la tête. La tête de Hiéron présente un menton en galoche.



bgr_ 228889. Double litrai, c. 250 AC., Syracuse, Sicile, étalon attique, (Ae, Ø 26 mm, 2 h, 16,81 g). (pd. th. 17,28 g, 2 litrai ou 24 onkiai).

A/ **Anépigraphie.** Tête diadémée de Hiéron II à gauche. R/ A l'exergue. **[ΙΕΡΩΝΟΣ]**. Cavalier galopant à droite, tenant une javeline transversale. Exemplaire sur un flan régulier, bien centré. Revers très usé. Patine vert foncé granuleuse et piquée. GC. 1221 var. - BMC. - MIAMG. - ANS. -

R. TB+ /TB..... 125 €

Sur notre exemplaire, l'état du revers ne permet pas de décrypter, les lettres ou symboles sous le cavalier.



bgr_ 352164. Seize litrai, c. 240-216 AC., Syracuse, Sicile, étalon attique, 2° ém., (Ar, Ø 27 mm, 10 h, 13,29 g). (pd. th. 13,95 g, 3,2 drachmes ou 19,5 oboles).

A/ **Anépigraphie.** Tête voilée et diadémée de Philistis à gauche ; derrière, une petite étoile à huit rais. R/ **ΒΑΣΙΛΙΣΣΑΣ** / **ΦΙΛΙΣΤΙΔΟΣ**. (Reine Philistis). Niké dans un quadriga au pas à droite, tenant les rênes ; devant la Niké, une étoile à huit rais ; devant les jambes du cheval, K.

Exemplaire sur un flan ovale, bien centré des deux côtés avec le grènetis visible au droit. Très beau portrait de la reine Philistis. Revers de style fin et de haut relief. Très jolie patine de médaillier avec des reflets mordorés de bleutés acier.

BMC. 554 - ANS. 878 - MIAMG. 5034 (R) (1250€) - GC. 988 - HGCS. 2/1556 - B. Carroccio, La monetazione aurea e argentea di Ierone II, Torino 1994, pl. XVII.

RR. SUP 2800 €
Cet exemplaire provient de la vente Thierry Parsy du 5 décembre 2008 et de la collection d'Élisabeth. Exemplaire de très beau style servi par une très jolie patine de collection ancienne.

SYRACUSE - (212-210 avant J.-C.)

Occupation romaine - (212-210 avant J.-C.).



bgr_ 349655. Litra, c. après 212 AC., Syracuse, Sicile, étalon romain, (Ae, Ø 22 mm, 12 h, 10,24 g). (12 onkiai).

A/ **Anépigraphie.** Tête aurée de Zeus à gauche ; grènetis circulaire perlé.

R/ **ΣΥΡΑΚΟΣΙΩΝ**. Niké dans un bige galopant à droite, tenant le kentron de la main droite et les rênes de la main gauche ; un croissant au-dessus de Niké. Exemplaire sur un flan large, ovale et bombé, bien centré des deux côtés. Belle tête de Zeus. Joli revers de style fin légèrement décentré. Belle patine vert foncé.

HGCS. 2/1474 (S) - CNS. 227 - MIAMG. 5332 (R2) (600€) - ANS. 1066.

RR. TTB 175 €
O. Hoover place la fabrication de ce type entre la fin du I^{er} siècle et le début du I^{er} siècle avant J.-C.



bgr_275274. As, c. après 212 AC., Syracuse, Sicile, étalon romain, (Ae, Ø 26,5 mm, 1 h, 10,81 g). (pd. th. 13,53 g, taille 1/24 L., 12 onces).

A/ **Anépigraphe.** Tête laurée et barbue de Zeus (Jupiter) à droite ; grènetis circulaire.

R/ **ΣΥΡΑΚ/Ο/ΣΙΩΝ.** Simulacre d'Isis, tenant une torche dans un quadrige à pas à gauche ; grènetis circulaire.

Exemplaire sur un petit flan ovale, bien centré à l'usure importante, mais bien visible. Belle tête d'Apollon au droit. L'apex sort moins bien. Patine marron foncé granuleuse.

Laffaille - ANS. 1059 - MIAMG. 5339 (R2) (600€) - GC. 1228 - BMC. 685.

RR. TB+ /TB..... 145 €

Cet exemplaire provient de la vente Weil de juillet 1985. Poids très léger. Ce type semble beaucoup plus rare que ne le laissent supposer les ouvrages généraux.

TAUROMENIUM - (IV^e - III^e siècle avant J.-C.)



bgr_352167. Unité, c. 305-289 AC., Tauromenium, Sicile, étalon syracusain, (Ae, Ø 21,5 mm, 9 h, 7,00 g).

A/ Tête laurée d'Apollon à gauche, les cheveux longs tombant sur la nuque. R/ **TAYPOM/ENI-TAN.** (Tauromenium). Trépied delphien vu de face.

Exemplaire sur un petit flan irrégulier avec les traces de coulée du flan. Très beau portrait d'Apollon Archegetes. Trépied de haut relief, bien venu à la frappe. Jolie patine vert olive foncé.

Laffaille 258 - ANS. 1126 - MIAMG. 5373 (R) (450€) - GC. 1249 - BMC. 29 - Cop. 923 - HGCS. 2/1587 - Calciati III, 216, 16+.

RR. SUP 450 €

Cet exemplaire provient du stock de CFO (1990), de la collection du Docteur Charles Haas, de MONNAIES 49, n° 114 et de la collection d'Élisabeth. Poids léger. Pour cette série, nous avons une étendue pondérale très importante.

SICULO-PUNIQUES - CÉPHALOÉDIUM - (350-325 avant J.-C.)



bgr_228873. Tétradrachme, c. 340 AC., Céphaloédium, Sicile, étalon attique, (Ar, Ø 25 mm, 3 h, 16,98 g). (pd. th. 17,28 g, 4 drachmes ou 24 oboles).

A/ **Inscription punique à l'exergue (rsmlqtr).** Quadriga galopant à droite, conduit par un aurore, tenant le rênes et le kentron, couronné par une Niké volant à gauche ; double ligne d'exergue. R/ **Anépigraphe.** Tête féminine (Tanit) à droite, les cheveux tirés en arrière avec couronne d'épis, boucle d'oreille et collier, entourée de trois dauphins.

Frappé avec un coin rouillé au droit. Portrait de très haut relief au revers. Poids léger. Petite trace de corrosion sur la tranche. ANS. 729 - MIAMG. 5521 (3250€) - CPS. 38 pl. 18 (A/ 14 - R/ 29) (15 ex.).

RR. TTB+ /SUP..... 1500 €

Cet exemplaire provient de MONNAIES 41, n° 43. Mêmes coins que l'exemplaire de l'*American Numismatic Society* (ANS. 729, pl. 25).

SICULO-PUNIQUES - LILYBÉE - (350-300 avant J.-C.)



bgr_350319. Tétradrachme, c. 330-305 AC., Céphaloédium, (Kephaloidion), étalon attique, (Ar, Ø 27 mm, 9 h, 16,48 g). (pd. th. 17,28 g, 4 drachmes).

A/ **Inscription punique à l'exergue (rsmlqtr).** Quadriga galopant à droite, conduit par un aurore, tenant le rênes et le kentron, couronné par une Niké volant à gauche ; ligne d'exergue. R/ **Anépigraphe.** Tête féminine (Tanit) à droite, les cheveux tirés en arrière avec couronne d'épis, boucle d'oreille et collier, entourée de quatre dauphins.

Flan très large et complet des deux côtés. Frappé avec un coin légèrement rouillé au droit. Le champ au revers a été gratté et la coiffure de Tanit, légèrement regravée.

ANS. - - MIAMG. 5521 var. (3250€) - CPS. 31 pl. 17 (A/ 13 - R/ 24) - P. 426 - HGCS. 2/741 (R1).

RR. TTB+ 4500 €

Cet exemplaire provient d'une liste Monnaies et Médailles, Bâle, août 1989, n° 38, de MONNAIES XXIVA, n° 48 et de la collection d'Élisabeth. Mêmes coins que l'exemplaire de la collection

Pozzi (n° 428) et que l'exemplaire de la collection Llyod (n° 1604).



bgr_345638. Tétradrachme, c. 330-305 AC., Lilybée, Sicile, étalon attique, (Ar, Ø 26 mm, 12 h, 17,10 g). (pd. th. 17,28 g).

A/ Même description. R/ Même description.

Exemplaire sur un flan large et ovale, bien centré des deux côtés. Frappé avec un coin légèrement rouillé au droit. Très beau portrait de haut de haut relief bien venu à la frappe. Jolie patine de collection ancienne avec des reflets mordorés.

ANS. - MIAMG. 5522 - CPS. 67 pl. 20 (A/ 22 - R/ 51) - P. 425 - HGCS. 2/741.

RR. TTB / TTB+ 1800 €

Cet exemplaire provient de MONNAIES XVI, n° 13, MONNAIES 53, n° 29 et de la collection Claude Lainé (le monde de Carthage). *Mêmes coins que l'exemplaire de la collection Pozzi (n° 425). Ce type attribué aujourd'hui à Lilybée était précédemment donné à Céphaloidium.*



bgr_344551. Tétradrachme, c. 325 AC., Machanât (Le Camp), Lilybée, étalon attique, (Ar, Ø 25,5 mm, 1 h, 17,04 g). (pd. th. 17,28 g, 4 drachmes ou 24 oboles).

A/ Anépigraphé. Tête de Melqart (Héraklès) imberbe à droite, coiffée de la léonté nouée sous le cou.

R/ Lettres puniques (mhsbm = machanât) hors champ. Tête et cou de cheval à gauche ; derrière un palmier.

Exemplaire sur un flan large et légèrement concave, parfaitement centré des deux côtés. Magnifique représentation du droit avec un portrait de style fin et une faiblesse de frappe sur les pattes de la léonté. Revers de haut relief, bien venu à la frappe. Très belle patine de collection ancienne avec des reflets dorés.

CPS. 341 pl. 7, (A/110 - R/281) (lex.) - MIAMG. 5523 (R) (1750€) - GC. 6436 var. - Cop.-.

RR. SUP 2300 €

Mêmes coins que l'exemplaire décrit dans l'article de Jenkins (CPS. p. 29, n° 343, pl. 7 venant d'une collection privée). Même coin de droit que les exemplaires décrits dans l'ouvrage de Jenkins, n° 341, pl. 7 provenant des ventes Engel Gros, Paris, 1921, n° 2 » et Baranowsky, 1934, n° 4674. En revanche, nous n'avons pas de liaison de coin pour le revers (R. 281) qui est le seul à présenter un globe sous la bouche du cheval.

SICULO-PUNIQUES - LILYBÉE - (c. 241 avant J.-C.)



bgr_262414. Hemilitron, c. 241 AC., Lilybée, Sicile, étalon carthaginois, (Ae, Ø 24,5 mm, 12 h, 7,61 g). (pd. th. 7,00 g, 6 onkiai).

A/ Anépigraphé. Tête laurée d'Apollon à droite, les cheveux longs tombant sur la nuque ; derrière, un arc et un carquois sur l'épaule. R/ AIAYBAI-ITAN. (de Lilybée). Lyre à trois cordes ; grénétis circulaire. Exemplaire sur un petit flan bien centré des deux côtés avec le grénétis visible au revers. Joli portrait d'Apollon massif. Revers bien venu à la frappe. Belle patine vert olive foncé, légèrement granuleuse. L'affaîlle 171 var. - Cop. 374 var. - ANS. 278 - MIAMG. 4350 (R) (450€) - GC. 1124 - BMC. 2 - Münich 592 - Calciati I, 261.

RR. TTB 150 €

Cet exemplaire provient du stock de Claude Silberstein (2007) et de la collection du Dr. Charles Haas. *Ce type avec l'arc et le carquois, normalement dévolu à Artémis, la sœur jumelle d'Apollon. La lyre est l'un des épismes d'Apollon qui préside aux Arts.*

THRACE

ABDÈRE - (V^e - IV^e siècle avant J.-C.)



bgr_352180. Triobole, c. 411/410 - 386/385 AC., Abdère, Thrace, étalon persique, 94° ém., (Ar, Ø 15,5 mm, 12 h, 2,83 g). (pd. th. 2,80 g, 3 oboles ou 1/2 drachme).

A/ Griffon bondissant à gauche, les pattes arrière reposant sur un chapiteau ionique. R/ [EΠΙ] HPO] ΦΑΝΕΟΣ. (du magistrat Étrophaneos). Tête laurée d'Hermès à gauche, coiffé du pétase, noué sous cou ; un kyrekeion (caducée) devant le visage ; le tout dans un carré linéaire avec les restes d'un carré creux.

Exemplaire sur un petit flan ovale, bien centré. Revers légèrement décentré sur la légende au revers. Très belle patine de collection ancienne. BMC. 41 - SB. - GC. - Delepiere - RQE-MAC. 107 - Cop. 328 - J. M. F. May, The Coinage of Abdera (540-345 BC), Londres, 1966, p. 211 n° 279 var. (A/ 208 - R/ 235), pl. XV.

RRR. SUP 750 €

Cet exemplaire provient de iNumis 5, n° 29 et de la collection d'Élisabeth. *Exemplaire de style fin et de haut relief.*



bgr_300727. Tetrobole, c. 375/373 - 365/360 AC., Abdère, Thrace, étalon persique, 135° ém., (Ar, Ø 16 mm, 9 h, 2,64 g). (pd. th. 2,87 g, 4 oboles). A/ Griffon bondissant à gauche. R/ **ABA/HPI/TE/ΩN.** (d'Abdère). Tête laurée d'Apollon à gauche dans un carré linéaire. Exemplaire sur un flan irrégulier, décentré au droit, bien centré au revers à l'usure importante, mais lisible et identifiable. Patine de collection ancienne gris foncé avec des reflets dorés. BMC. 58 - SB. - - GC. - - Delepierre- - J. M. F. May, The Coinage of Abdera (540-345 BC.), p. 282, n° 506 (A/ 330 - R/ 395) (2 ex.), pl. XXIII.
RR. TB+ 225 €
 Cet exemplaire provient d'une vieille collection des années 1940. Poids léger. Notre exemplaire est très proche de celui du Staatliche Museen de Berlin (n° 510, pl. XXIII).



bgr_344540. Tetrobole, c. 365/360 - 350/345 AC., Abdère, étalon persique, 135° ém., (Ar, Ø 15,5 mm, 9 h, 2,48 g). (pd. th. 2,87 g, 4 oboles). A/ Même description. R/ **ΕΠΙ ΠΟΛΥΦΑ.** (du magistrat). Tête juvénile d'Apollon à droite, tête nue dans un carré linéaire. Exemplaire sur un petit flan, bien centré des deux côtés, complet au droit, un peu court au revers sur la légende. Usure régulière. Jolie patine de collection ancienne avec des reflets mordorés et bleutés. BMC. - - SB. - - GC. - - Delepierre- - J. M. F. May, The Coinage of Abdera (540-345 BC.), p. 292, n° 544b (1 ex.).
RRR. TTB/TB+ 380 €
 Poids léger. Notre exemplaire est très proche de celui du Kunsthistorische Museum de Vienne (pl. XXIV).

AENOS - (479-449 avant J.-C.)



bgr_239486. Diobole, c. 449 AC., Aenos, Thrace, étalon euboïco-attique réduit, (Ar, Ø 10 mm, 12 h, 1,08 g). (pd. th. 1,40 g, 2 oboles). A/ **Anépigraphé.** Tête d'Hermès à droite, coiffée du pétase sans bord. R/ **A-I.** (d'Aenos). Caducée placé diagonalement dans un carré creux. Exemplaire sur un petit flan épais, bien centré des deux côtés, à l'usure importante, parfaitement lisible et identifiable. Beau portrait d'Hermès. Joli revers. Recouvert d'une fine patine grise superficielle, légèrement granuleuse. P. 1111 - GC. 1564 (200£) - B. 1746 - AMNG. 1/- - SB. 2169 - Demeester- - SGK. - - J. M. F. May, Ainos, its history and coinage 474-431 BC, Londres 1950, 76-79.
RRR. TB/TB+ 125 €

AENOS - (435-405 avant J.-C.)



bgr_309081. Diobole, c. 427/426 - 425/424 AC., Aenos, Thrace, étalon euboïco-attique réduit, (Ar, Ø 11 mm, 9 h, 1,31 g). (pd. th. 1,40 g, 2 oboles ou 1/3 drachme). A/ **Anépigraphé.** Tête d'Hermès à droite, coiffée du pétase sans bord, orné d'un grénétis, les cheveux flottant en mèches courtes. R/ **AI.** (d'Aenos). Bouc à droite ; devant une feuille de lierre. Exemplaire sur un petit flan épais, ovale, très légèrement décentré au revers sur la tête du bouc. Belle tête d'Hermès archaïsant. Joli revers servi par une belle patine de collection ancienne avec des reflets dorés. P. - - GC. - - B. 1504 pl. CCCXLV/7 - AMNG. 1/- - SB. - - Demeester- - SGK. - - Cop. - - J. M. F. May, Ainos, its history and coinage 474-431 BC, Londres 1950, 220.
RR. TTB+ 450 €
 Cet exemplaire provient de la Banque Populaire du Nord (Yves Cellard) en 1987 et de la collection du docteur Thierry de Cracker. Ce type avec la feuille de lierre au revers devant le bouc semble plus rare que ne le laissent supposer les ouvrages généraux.

AENOS - (II^e - I^{er} siècle avant J.-C.)



bgr_262439. Unité, c. 200-100 AC., Aenos, Thrace, étalon euboïco-attique réduit, (Ae, Ø 22 mm, 7 h, 5,14 g). (pd. th. 8,64 g). A/ **Anépigraphé.** Tête barbe de Poséidon (Neptune) à droite, coiffée de la taenia. R/ **AINI-ΩN.** (d'Aenos). Hermès (Mercure) nu, debout à gauche, coiffé du pétase, tenant une bourse de la main droite et un caducée ailé de la main gauche ; à ses pieds à gauche, un coq tourné à gauche. Exemplaire sur un flan large et bien centré des deux côtés avec une usure importante, mais parfaitement identifiable. Beau portrait. Revers intéressant. Patine vert jade foncé, légèrement granuleuse. Laffaille- - GC. 1575 var. - AMNG. 1/401 pl. V/24 - BMC. 44 - J. M. F. May, Ainos, its history and coinage 474-431 BC, Londres 1950, 1 - N. Moushmov, Ancients Coins of the Balkan Peninsula, 1912, accessible en anglais, <http://www.wildwinds.com/moushmov/>, 3871, pl. XXII, n° 11.
RR. TTB 150 €
 Cet exemplaire provient de MONNAIE 31, n° 30 et de MONNAIES 36, n° 68 (2008) et de la collection du Dr. Charles Haas. Poids très léger.

APOLLONIA PONTICA - (V^e siècle avant J.-C.)



bgr_272800. Tetartemorion, c. 450-400 AC., Apollonia Pontica, Thrace, étalon rhodien, (Ar, Ø 6 mm, 0,19 g). (pd. th. 0,19 g, 1/4 obole).

A/ **Anépigraphé.** Ancre. R/ **Anépigraphé.** Carré creux quadripartite orné de lignes horizontales ou verticales. Exemplaire sur un flan irrégulier décentré au droit. Très joli revers où les petits dauphins sont bien visibles. Belle patine de collection ancienne gris foncé. WSC. - - Cop. - - GC. - - BMC. - - B. traité.

INÉDIT. TTB 125 €
Le droit est bien l'ancre qui est présentée de face, l'ancre sera ensuite retournée. Au revers, le motif est dépeint comme une swastika. Ce type semble complètement inédit et non recensé, mais semble bien devoir être attribué à Apollonia Pontica.

APOLLONIA PONTICA - (IV^e siècle avant J.-C.)



bgr_346552. Drachme, c. 400-350 AC., Apollonia Pontica, Thrace, étalon rhodien, (Ar, Ø 13 mm, 1 h, 3,26 g). (pd. th. 3,38 g, 6 oboles).

A/ **Anépigraphé.** Tête de Méduse de face, entourée de serpents, tirant la langue. R/ **A dans le champ à gauche.** Ancre renversée, cantonnée d'une écrevisse dans le champ à droite. Exemplaire sur un petit flan épais, légèrement décentré sur la tête de Méduse à l'usure régulière. Jolie patine de collection ancienne avec des reflets dorés. WSC. 37 - Cop. 456 - GC. 1655 - BMC. 7 (Mysia) pl. II/3.

R. TTB 150 €
 Cet exemplaire provient du stock de Thierry Parsy (Paris). *Dans cette série, la tête de Méduse est bien le droit avec une chevelure où les mèches sont enroulées sur le front. Sur cet exemplaire, tous les détails composant la tête de Méduse sont bien visibles et les serpents sont bien distincts. Ancre ramassée au revers.*



bgr_344541. Drachme, c. 400 AC., Thrace, Apollonia Pontica, étalon rhodien, (Ar, Ø 14 mm, 11 h, 3,32 g). (pd. th. 3,38 g, 6 oboles).

A/ Ancre renversée, cantonnée d'une écrevisse à gauche. R/ **Anépigraphé.** Tête de Méduse de face, entourée de serpents (Gorgoneion). Exemplaire sur un petit flan globulaire irrégulier, bien centré des deux côtés. Magnifique revers où tous les détails du Gorgoneion sont bien visibles et détaillés. Joli patine grise de collection avec des reflets dorés. WSC. 34 - Cop. 453 - GC. 1655 - BMC. 5.

R. SUP 250 €
Le droit est bien l'ancre dans cette série et pas la tête de méduse. Au droit, le mollusque, décrit comme une écrevisse, est incertain. Sur cet exemplaire, tous les détails composant la tête de Méduse sont bien visibles ainsi que les serpents qui sortent de la chevelure.

BYZANCE - (V^e - IV^e siècle avant J.-C.)



bgr_352181. Drachme ou sicle, c. 416-357 AC, Byzance, Thrace, étalon persique, (Ar, Ø 17 mm, - h, 5,26 g). (pd. th. 5,28 g, 6 oboles).

A/ (BY) **archaïque.** Vache passant à gauche, placée sur un dauphin tourné à gauche. R/ **Anépigraphé.** Carré creux en ailes de moulin. Exemplaire sur un flan légèrement décentré sur la tête de l'animal. Exemplaire bien venu à la frappe recouvert d'une patine avec des reflets mordorés. P. 1128 - SB. 2413 - GC. 1579 - BMC. 1 - Georges Le Rider, Deux trésors de monnaies grecques de la Propontide (IV^e siècle avant J.-C.), Paris 1963, pl. XIX/12.

TTB+ 750 €
 Cet exemplaire provient de MONNAIES XXVIII, n° 25 et de la collection d'Élisabeth.



bgr_232535. Hemidrachme, c. 340 AC., Byzance, Thrace, étalon rhodien, (Ar, Ø 11,5 mm, 6 h, 1,68 g). (pd. th. 1,92 g, 3 oboles).

A/ (BY) **archaïque.** Protomé de vache passant à gauche, placée sur un dauphin tourné à gauche ; au-dessous, un monogramme. R/ **Anépigraphé.** Trident vertical ornémenté dans un cercle linéaire creux. Exemplaire sur un petit flan bien centré. Usure importante, mais parfaitement lisible et identifiable. Jolie patine de collection ancienne. P.-pl. XXXVII - SB. - - GC. 1583 - BMC. 24 var. - Cop. - - Dewing. - B. traité - - Georges Le Rider, Deux trésors de monnaies grecques de la Propontide (IV^e siècle avant J.-C.), Paris 1963, p.45, pl. XIX/11.

R. TTB+ 95 €
Pour ce type, nous avons l'hémidrachme et le diobole, seuls les poids permettent de les différencier. Notre monogramme (HA) ne semble pas recensé. Ce type ne semble pas repris dans le traité d'Ernest Babelon avec ce monogramme.



bgr_352181

CALLATIS - (III^e - I^{er} siècle avant J.-C.)

bgr_352174. Statère d'or au nom d'Alexandre le Grand, c. 250-220 AC., Callatis, Thrace, étalon attique, (Or, Ø 17,5 mm, 12 h, 8,43 g). (pd. th. 8,60 g, 20 drachmes).

A/ **Anépigraphé.** Tête casquée d'Athéna à droite, coiffée du casque corinthien à aigrette, orné d'un serpent ; les cheveux tombant sur la nuque en mèches mêlées. R/ **AAEΞANAPΟΥ/KA/** (ΔAIV). (d'Alexandre). Niké debout à gauche, les ailes déployées, tenant de la main droite une couronne et de la gauche la stylis ; dans le champ à gauche, deux monogrammes.

Exemplaire sur un petit flan, bien centré des deux côtés. Revers de joli style. Une petite marque sur la tranche à 3 heures. M.- - MP. 914 var.

RR. SUP 4500 €
Cet exemplaire provient de MONNAIES XXVI, n° 25 et de la collection d'Élisabeth. *Semble complètement inédit et non répertorié avec ce monogramme secondaire. Manque à tous les ouvrages consultés. Ce type semble la plus grande rareté et se rapproche du monogramme du tétradrachme (MP. 929-930) de la même période.*



bgr_352176. Unité, c. 250-150 AC., Callatis, Thrace, (Ae, Ø 13,5 mm, 12 h, 2,65 g).

A/ Tête d'Athéna à droite, coiffée du casque corinthien. R/ **ΠΙΟ/ KAAAA.** (Callatis. Légende avec une massue posée horizontalement ; au dessous, un épis de blé couché à gauche.

Magnifique exemplaire sur un petit flan ovale, bien centré avec une épaisse patine vert jade. Jolie tête d'Athéna. Revers de style fin.

AMNG. 1/234 var. - WSC.- - ACBP. 225.

RR. SUP 350 €
Cet exemplaire provient de MONNAIES XXV, n° 46, de MONNAIES XXIX, n° 14 et de la collection d'Élisabeth. *Semble inédit et non répertorié avec ces deux lettres au-dessus de la massue (pi et omicron). Manque aux ouvrages consultés.*

**CHERCHONÈSE DE THRACE -
CHERRONESOS - (IV^e siècle avant J.-C.)**



bgr_349577. Hemidrachme ou tetrobole, c. 350 AC., Cardia, étalon milésiaque, (Ar, Ø 12,5 mm, 6 h, 2,42 g). (pd. th. 2,39 g, 3 ou 4 oboles).

A/ **Anépigraphé.** Protomé de lion bondissant à droite,

tournant la tête à gauche. R/ **Anépigraphé.** Carré creux quadripartite avec deux sections en creux et deux sections en relief, orné d'un pentagramme, d'un monogramme (vE) et un globule. Exemplaire sur un petit flan bien centré pour ce type de monnayage. Une jolie patine grise avec des reflets dorés recouvre l'ensemble de la pièce. B. traité- - BMC. 43 - SB.- - GC. 1602 var. - HC.- - Dewing- - Cop.-. R. SUP 230 €
Cette variété n'était attestée au XIX^e siècle qu'au British Museum (BMC. 43).



bgr_322901. Hemidrachme ou tetrobole, c. 350 AC., Cardia, étalon milésiaque, (Ar, Ø 11,5 mm, 12 h, 2,36 g). (pd. th. 2,39 g, 3 ou 4 oboles).

A/ et R/ Même description. Exemplaire sur un petit flan bien centré pour ce type de monnayage. Une jolie patine gris foncé recouvre l'ensemble de la pièce. B. traité- - BMC. 43 - SB.- - GC. 1602 var. - HC.- - Dewing- - Cop.-.

R. TTB 150 €
Cette variété n'était attestée au XIX^e siècle qu'au British Museum (BMC. 43).



bgr_326087. Hemidrachme ou tetrobole, c. 350 AC., Cardia, Thrace, étalon milésiaque, (Ar, Ø 12 mm, 2,41 g). (pd. th. 2,39 g, 3 ou 4 oboles).

A/ Même description. R/ **Anépigraphé.** Carré creux quadripartite avec deux sections en creux et deux sections en relief, ornées de deux globules.

Exemplaire sur un petit flan épais, bien centré des deux côtés. Très joli droit avec un lion expressif. Jolie patine de collection ancienne avec des reflets dorés. B. traité- - BMC. 8 - SB.- - GC. 1602 var. - HC. 1 - Dewing 1303.

R. TTB+ 185 €
L'un des deux globules ressemble à un fruit (une olive).

ISTROS - (IV^e - II^e siècle avant J.-C.)



bgr_353795. Drachme, c. 400-350 AC., Istros, Thrace, étalon égéniétique, (Ar, Ø 19,5 mm, 2 h, 5,69 g). (pd. th. 6,24 g).

A/ **Anépigraphé.** Deux têtes masculines et imberbes opposées. R/ **ΙΣΤΡΙΗ/ (APX).** (Ister). Aigle volant à gauche attaquant un dauphin. Exemplaire sur un flan ovale, bien centré des deux côtés. Très belles têtes au droit. Frappe un peu molle au revers. Très belle patine de collection ancienne avec des reflets dorés et bleutés irisés.

B. traité 1664 var. - BMC.- - SB.- - GC. 1669 var. - Cop. 196 var. - AMNG. 1/432 var.

R. SUP / TTB+ 650 €
Manque aux principaux ouvrages de référence, sans la présence du delta au revers. C'est le deuxième exemplaire que nous proposons avec cette variété (MONNAIES XVIII, n° 50).



bgr_272810. Trihemiobole, c. 400-350 AC., Istros, Thrace, étalon milésiaque, (Ar, Ø 8,5 mm, 8 h, 0,98 g). (pd. th. 1,44 g, 1/4 drachme).

A/ Même description. R/ $\Sigma\tau\pi\eta$ / θ . (Ister). Aigle volant à gauche attaquant un dauphin.

Exemplaire sur un petit flan ovale et irrégulier à l'usure importante, parfaitement lisible et identifiable. Beaux portraits. Revers de style fin. Patine grise, légèrement granuleuse.

B. traité 1665 - BMC. - - SB. - - GC. - - Cop. - AMNG. 1/- - WSC. 143.

RR. TB+ 75 €

Poids très léger. Les monnaies divisionnaires sont en fait beaucoup plus rares que les drachmes. Nous sommes bien en présence d'une obole d'étalon éginétique.



bgr_272811. Hemiobole, c. 400-350 AC., Istros, Thrace, étalon milésiaque, (Ar, Ø 8 mm, 12 h, 0,45 g). (pd. th. 0,51 g, 2 tartermoria).

A/ Même description. R/ $\Sigma\tau\pi\eta$. (Ister). Aigle volant à gauche attaquant un dauphin.

Exemplaire sur un petit flan ovale à l'usure très importante, lisible et identifiable. Patine grise granuleuse. B. traité 1667 var. pl. CCCLII, n° 20 - BMC. - - SB. - - GC. - - Cop. 201 - AMNG. 1/- - WSC. -.

RR. TB 65 €

Les monnaies divisionnaires sont en fait beaucoup plus rares que les drachmes, en particulier l'hémiobole.



bgr_349657. Unité, c. 300-200 AC., Istros, Thrace, étalon persique, (Ae, Ø 14 mm, 4 h, 3,27 g). (6 oboles).

A/ **Anépigraphe.** Tête barbue et cornue du dieu riviére de l'Ister (Danube) de trois quarts de face à droite. R/ $\Sigma\tau\pi\eta$. (Ister). Aigle volant à gauche attaquant un dauphin.

Exemplaire sur un petit flan bien centré pour ce type. Très joli droit inhabituel. Frappe molle au revers. Jolie patine vert clair.

B. traité - - BMC. 15 - SB. - - GC. 1672.

R. TTb/TB+ 100 €

Typologie inhabituelle.



bgr_353795

MARONÉE - (après 148 avant J.-C.)



bgr_275512. Unité, c. 120 AC., Maronée, Thrace, étalon attique réduit, (Ae, Ø 23,5 mm, 12 h, 13,00 g). (pd. th. 16,60 g, 4 drachmes ou 24 oboles).

A/ **Anépigraphe.** Tête de Dionysos à droite, portant une couronne de feuilles de vigne et de lierre, les cheveux longs.

R/ $\Delta\iota\omicron\gamma\eta\gamma\eta\sigma\gamma\omicron\varsigma$ // $\Sigma\omega\tau\eta\rho\omicron\varsigma$ // $\mu\alpha\rho\omega\eta\iota\tau\omicron\gamma\eta$ (PAY).

Dionysos nu, le manteau sur l'épaule gauche, tenant de la main droite, une grappe de raisin et de la gauche deux javelines ; de chaque côté un monogramme.

Exemplaire sur un flan épais et ovale, bien centré des deux côtés, mais un peu court sur les légendes. Belle tête de Dionysos. Joli revers de style fin. Patine verte et marron. RQEMH. 80 p. 74-75 - GC. 1638 var. - SB. 2240 - E. Schönert-Geiss, Die Münzprägung von Maroneia, Berlin, 1987, 1078 (A/33 - R/96).

R. TTb+ 145 €

Cet exemplaire a été acquis en 1992. Monogrammes inhabituels.

MESSEMBRIA - (IV^e siècle avant J.-C.)



bgr_332796. Diobole, c. 350 AC., Messembria, Thrace, étalon rhodien, (Ar, Ø 12 mm, 12 h, 1,14 g). (pd. th. 1,32 g, 2 oboles).

A/ **Anépigraphe.** Casque corinthien à cimier vu de face.

R/ $\mu\epsilon\tau\epsilon\tau\alpha$. (de Messembria). Roue à quatre rayons avec moyeu central. Exemplaire sur un petit flan légèrement décentré au droit. Beau casque. Jolie patine de collection ancienne avec des reflets mordorés et bleutés irisés. BMC. 2 - GC. 1673 - WSC. 221 - Cop. 653.

R. TTb+ 125 €

Poids léger. Ce type semble beaucoup plus rare avec une lettre dans le champ à gauche (N).

MESSEMBRIA - (III^e - II^e siècle avant J.-C.)



bgr_272804. Demi-unité, c. 300-250 AC., Messembria, Thrace, (Ae, Ø 15 mm, 2 h, 2,72 g).

A/ et R/ Même description. Exemplaire sur un tout petit flan, bien centré des deux côtés. Très beau droit, de haut relief, bien venu à la frappe. Joli revers. Belle patine verte. BMC. 5 - GC. 1675 - WSC. 228 - Cop. -.

R. TTb 75 €

Nous pourrions avoir affaire à une demi-unité.



bgr_262436. Unité, c. 250-175 AC., Messembria, Thrace, (Ae, Ø 22,5 mm, 12 h, 7,88 g).

A/ *Anépigraphe*. Tête diadémée d'Apollon à droite, les cheveux longs, tombant sur la nuque.

R/ *MEΣAM/BIANQN*. (de Messembria). Athéna Alkidémos debout à gauche, casquée, vêtue du chiton, brandissant une javeline de la main droite et un bouclier de la main gauche ; dans le champ à gauche, un bouclier macédonien.

Exemplaire sur un flan très large, bien centré des deux côtés. Beau portrait avec une usure superficielle, bien venu à la frappe. Joli revers de haut relief. Belle patine vert foncé.

Laffaille 288 - GC. 1677 - BMC. 12 - Cop. 661 - WSC. 237 - SB. 2574 - SNG. Bar 377 - SNG. BM. 284 - CH. II (1976) n° 93.

R. TTB+ 125 €
Cet exemplaire provient du stock de Claude Silberstein (1996) et de la collection du Dr. Charles Haas. *Poids très lourd. Les seuls exemplaires signalés, ceux de la collection Stancomb décrivent au droit une tête féminine plutôt qu'une tête d'Apollon (WSC. n° 235-238, pl. X).*



bgr_272801. Unité, c. 250-150 AC., Messembria, Thrace, (Ae, Ø 19 mm, 12 h, 5,11 g).

A/ *Anépigraphe*. Tête diadémée d'Apollon à droite, les cheveux longs. R/ *METAM/BIANQN*. (de Messembria). Athéna Promachos debout à gauche, casquée, vêtue du chiton, brandissant une javeline de la main droite et tenant un bouclier de la main gauche.

Exemplaire sur un petit flan épais, bien centré des deux côtés avec le grénétis visible au droit. Beau portrait. Revers à l'usure plus prononcée. Patine vert olive foncé, légèrement granuleuse.

BMC. 8 - GC. 1676 - - Aulock - Cop. - WSC. 235.

R. TTB 75 €
Les seuls exemplaires signalés, ceux de la collection Stancomb décrivent au droit une tête féminine plutôt qu'une tête d'Apollon (WSC. n° 235-238, pl. X).



bgr_319919. Unité, c. 250-175 AC., Messembria, Thrace, (Ae, Ø 22,5 mm, 12 h, 7,90 g).

A/ *Anépigraphe*. Tête diadémée d'Apollon à droite, les cheveux longs, tombant sur la nuque.

R/ *MEΣAM/BIANQN*. (de Messembria). Athéna

Alkidémos debout à gauche, casquée, vêtue du chiton, brandissant une javeline de la main droite et un bouclier de la main gauche ; dans le champ à gauche, un bouclier macédonien.

Exemplaire sur un flan très large, bien centré des deux côtés. Beau portrait avec une usure régulière, bien venu à la frappe. Frappe un peu molle au revers. Belle patine vert foncé.

Laffaille 288 - GC. 1677 - BMC. 12 - Cop. 661 - WSC. 237 - SB. 2574 - SNG. Bar 377 - SNG. BM. 284 - CH. II (1976) n° 93.

R. TTB 150 €
Poids très lourd. Les seuls exemplaires signalés, ceux de la collection Stancomb décrivent au droit une tête féminine plutôt qu'une tête d'Apollon (WSC. n° 235-238, pl. X).



bgr_349658. Unité, c. 250-175 AC., Messembria, Thrace, (Ae, Ø 19 mm, 12 h, 5,34 g).

A/ Même description. R/ Même description.

Exemplaire sur un flan large, bien centré, légèrement stylisé, parfaitement lisible et identifiable. Beau portrait stylisé. Frappe un peu molle au revers. Patine vert foncé. Laffaille 288 - GC. 1677 - BMC. 12 - Cop. 661 - WSC. 237 - SB. 2574 - SNG. Bar 377 - SNG. BM. 284 - CH. II (1976) n° 93.

R. TTB 100 €
Poids léger. Imitation ? Les seuls exemplaires signalés, ceux de la collection Stancomb décrivent au droit une tête féminine plutôt qu'une tête d'Apollon (WSC. n° 235-238, pl. X).



bgr_275538. Demi-unité, c. 250-175 AC., Messembria, Thrace, (Ae, Ø 18,5 mm, 11 h, 3,95 g).

A/ Même description. R/ *METAM/BIANQN*. (de Messembria). Athéna Alkidémos debout à gauche, casquée, vêtue du chiton, brandissant une javeline de la main droite et un bouclier de la main gauche ; dans le champ à gauche, un bouclier macédonien.

Exemplaire sur un flan très large, bien centré des deux côtés. Beau portrait avec une usure superficielle, bien venu à la frappe. Joli revers de haut relief. Belle patine vert foncé.

Laffaille - GC. 1676 - BMC. 8 - Cop. 661 var. - WSC. 235 - SB. 2574 - SNG. Bar 377 - SNG. BM. 280.

R. SUP 175 €
Cet exemplaire provient de la vente Schulten d'octobre 1981. *Poids léger. Les seuls exemplaires signalés, ceux de la collection Stancomb décrivent au droit une tête féminine plutôt qu'une tête d'Apollon (WSC. n° 235-238, pl. X). An niveau de la légende de revers, nous avons deux formes pour Messabria avec un T ou un sigma. Le poids très léger de notre exemplaire et son diamètre réduit pourrait nous faire penser à une demi-unité.*

MESSEMBRIA - (III^e-II^e siècle avant J.-C.)

Monnayage au nom d'Alexandre le Grand.



bgr_322940. Tétradrachme, c. 150-125 AC., Messembria, Thrace, étalon attique réduit, groupe 1, (Ar, Ø 30 mm, 12 h, 16,69 g). (pd. th. 16,00 g, 4 drachmes ou 24 oboles).

A/ **Anépigraphe.** Tête imberbe d'Héraklès à droite, coiffée de la léonté.

R/ **[Β]ΑΣΙΛΕΩ[Σ]// ΑΛΕΞΑΝΔΡΟΥ// (Πι).** Zeus aétrophore trônant à gauche sur un siège, tenant un aigle de la main droite et un sceptre long de la main gauche ; dans le champ à gauche, un casque attique à cimier tourné à droite.

Exemplaire sur un flan large bien centré. Très beau portrait d'Héraklès au droit. Frappe tréflée au revers avec une usure plus prononcée. Patine de collection ancienne avec des reflets dorés.

M. - MP. 1067 - RQEMH. 60 - HGM. - - I. Karayotov, The Coinage of Messembria, p. 104, n° 617 (coins non déterminés).

RR. TTB+ 420 €
Nous n'avons pas pu déterminer de liaison de coin pertinente. Sur cet exemplaire, au revers, le casque est tout petit et les lettres (DA) semblent absentes. À l'exergue, les lettres (Pi) sont tréflées et se lisent difficilement.

MESSEMBRIA - (I^{er} siècle avant J.-C.)



bgr_262460. Unité, c. 100 AC., Messembria, Thrace, (Ae, Ø 21 mm, 12 h, 5,44 g).

A/ **Anépigraphe.** Tête de Dionysos coiffé d'une couronne de vigne.

R/ **ΜΕΣΑΜΒΙΑΝΩΝ ΔΙΩ.** (de Messembria, Dionysos). Grappe de raisin.

Exemplaire sur un flan large, parfaitement centré des deux côtés. Beau portrait stylisé de Dionysos au droit. Frappe un peu molle au revers. Jolie patine vert olive foncé. L'affaïlle - GC. 1676 - BMC. 8 - Cop. - - WSC. 244.

R. TTB+ / TTB. 110 €
 Cet exemplaire provient de MONNAIES 38, n° 91 (2009) et de la collection du Dr. Charles Haas. *Mêmes coins que l'exemplaire de la collection William Stancomb (WSC. 244, pl XI).*

PSEUDO-LYSIMAQUES - (III^e siècle avant J.-C.)

Monnayage au nom et au type de Lysimaque.



bgr_352182. Tétradrachme, c. 280 AC., atelier indéterminé, étalon attique, (Ar, Ø 29 mm, 3 h, 17,04 g). (pd. th. 17,28 g, 4 drachmes ou 24 oboles).

A/ **Anépigraphe.** Tête imberbe d'Alexandre le Grand sous les traits de Zeus-Ammon, cornu et diadémé à droite.

R/ **ΒΑΣΙΛΕΩΣ ΛΥΣΙΜΑΧΟΥ.** (du roi Lysimaque). Athéna nicéphore assise à gauche sur un trône, tenant une petite Niké de la main droite qui couronne le nom de Lysimaque et le coude gauche reposant sur un bouclier orné d'un masque de lion ; dans le champ à gauche, un aplustre. Exemplaire de qualité exceptionnelle sur un flan légèrement ovale, parfaitement centré des deux côtés. Portrait d'un style très particulier. Revers de haut relief et de joli style. Une jolie patine de collection recouvre l'exemplaire avec des reflets mordorés et bleutés.

M. - Th. Armenak - Gülnar 2/- Cop. - - H. Seyrig, Monnaies hellénistiques de Byzance et de Calcédoine in Essays Robinson (1968) p.183-200 - H. Seyrig, Parion au 3^e siècle avant notre ère, New York 1958, ANS., Scripta Numismatica, p. 189-213.

R. SPL 1200 €
 Cet exemplaire provient de la vente Gorny & Mosch 156, n° 1226, de MONNAIES 32, n° 20 et de la collection d'Élisabeth. *Exemplaire sans différent monétaire. Portrait légèrement stylisé. Très léger tréflage au revers. Athéna un peu schématique. Peut-être une imitation précoce des tribus thraces. Ce type semble complètement inédit et non répertorié. Manque à tous les ouvrages consultés. Semble très rare et pourrait constituer un prototype celtique du monnayage de Lysimaque. Les lettres sont de bon style. Le portrait semble stylisé avec une prune bien marquée, regardant vers le haut. Le visage d'Athéna au revers semble lui aussi stylisé. Aucun différent n'est visible, ni décelable.*



bgr_352182

TOMIS - (II^e - I^{er} siècle avant J.-C.)

bgr_325284. Statère d'or, c. 100-90 AC., Tomis, Mésie Inférieure, étalon attique réduit, (Or, Ø 19 mm, 12 h, 8,27 g). (pd. th. 8,40 g, titre 1000 ‰, 2 drachmes d'or ou 12 oboles, 30 drachmes).

A/ Même description.

R/ ΒΑΣΙΛΕΩΣ / ΑΥΣΙΜΧΟΥ / ΘΕΜ / ΤΟ. (du roi Lysimaque). Athéna nicéphore assise à gauche sur un trône, tenant un petite Niké de la main droite qui couronne le nom de Lysimaque et le coude gauche reposant sur un bouclier orné d'un masque de lion ; dans le champ à gauche, un monogramme, un autre sur le trône ; un trident tourné à gauche à l'exergue orné de petits dauphins.

Exemplaire sur un petit flan ovale irrégulier, bien centré des deux côtés. Petit portrait stylisé, bien venu à la frappe et de haut relief, légèrement brouillé. Très joli revers de style fin et de haut relief. Jolie patine de médaillier.

M. 272 - GC. 1590 var. - HGM. 1 (A/ 2 - R/1a), pl. XXXVII (2 ex.) - Cop. 1091 - AMNG. 2480.

RR. SUP 2400 €

Cet exemplaire provient de MONNAIES 57, n° 57. Début de cassure de coin perceptible au droit, derrière la tête d'Alexandre le Grand. Frappe posthume de cité. Même coin de droit que l'exemplaire du musée Royal de Copenhague (Cop. 1091, François de Callatay, p. 141, pl. XXXVII, D.4-R.2). Mêmes coins que l'exemplaire de MONNAIES 57, n° 56. Ces statères frappés dans les ateliers de la Mer Noire sont parfois donnés à Mithridate VI du Pont (120-63 avant J.-C.) et auraient été fabriqués au tournant du 1^{er} siècle avant J.-C. par les cités avec l'accord tacite du souverain pontique.



bgr_325285. Statère d'or, c. 100-90 AC., Tomis, Mésie Inférieure, étalon attique réduit, (Or, Ø 19 mm, 12 h, 8,37 g). (pd. th. 8,40 g, titre 1000 ‰, 2 drachmes d'or ou 12 oboles, 30 drachmes).

A/ Même description.

R/ ΒΑΣΙΛΕΩΣ / ΑΥΣΙΜΧΟΥ / ΘΕΜ / ΤΟ. (du roi Lysimaque). Athéna nicéphore assise à gauche sur un trône, tenant un petite Niké de la main droite qui couronne le nom de Lysimaque et le coude gauche reposant sur un bouclier orné d'un masque de lion ; dans le champ à gauche, un monogramme, un autre sur le trône ; un trident tourné à gauche à l'exergue orné de petits dauphins.

Exemplaire sur un petit flan ovale irrégulier, parfaitement centré des deux côtés. Petit portrait stylisé, bien venu à la frappe et de haut relief, légèrement brouillé. Très joli revers de style fin et de haut relief.

Jolie patine de médaillier.

M. 272 - GC. 1590 var. - HGM. 1 (A/ 2 - R/1a), pl. XXXVII (2 ex.) - Cop. 1091 - AMNG. 2480.

RR. SUP 2300 €

Cet exemplaire provient de MONNAIES 57, n° 56. Début de cassure de coin perceptible au droit, derrière la tête d'Alexandre le Grand. Frappe posthume de cité. Même coin de droit que l'exemplaire du musée Royal de Copenhague (Cop. 1091, François de Callatay, p. 141, pl. XXXVII, D.4-R.2). Mêmes coins que l'exemplaire de MONNAIES 57, n° 57. Ces statères frappés dans les ateliers de la Mer Noire sont parfois donnés à Mithridate VI du Pont (120-63 avant J.-C.) et auraient été fabriqués au tournant du 1^{er} siècle avant J.-C. par les cités avec l'accord tacite du souverain pontique.

ROYAUME DE THRACE - SARATOCOS - (V^e siècle avant J.-C.)

bgr_285627. trihemiobole, c. 400 AC., Thasos, Thrace, (Ar, Ø 13 mm, 12 h, 0,90 g). (pd. th. 0,98 g, 1,5 oboles).

A/ anépigraphe. Tête féminine à droite, les cheveux longs. R/ ΣΑΡ-ΑΤ-ΟΚΟ. (Saratocos). Grand monogramme formé d'un mu et d'un delta.

Exemplaire sur un petit flan ovale irrégulier. Très beau portrait inhabituel. Joli revers. Très belle patine de collection ancienne. B. traité 1297 pl. CCCXXX/16.

RR. TT+B 380 €

Notre exemplaire est très proche de celui du Cabinet des médailles de la BnF (B. 1297, pl. CCCXXX, n° 16).



bgr_352173

ROYAUME DE THRACE - LYSIMAQUE - (323-281 avant J.-C.)

Monnayage au nom de Lysimaque et au type d'Alexandre III le Grand.



bgr 353782. Drachme, c. 299/298 - 297/296

AC., Colophon, Ionie, étalon attique, (Ar, Ø 17,5 mm, 12 h, 4,27 g). (pd. th. 4,32 g, 6 oboles).
A/ Anépigraphe. Tête d'Héraklès à droite, coiffée de la léonté nouée sous le cou ; grénétis circulaire perlé.

R/ ΒΑΣΙΛΕΩΣ/ ΛΥΣΙΜΑΧΟΥ/ (ΔΙ) Κ. (du roi Lysimaque). Zeus aétophore les jambes croisées, assis à gauche sur un siège sans dossier, nu jusqu'à la ceinture, tenant un aigle posé sur sa main droite et un long sceptre bouleté de la gauche ; dans le champ à gauche, un protomé de lion tourné à gauche. Exemplaire sur un flan large, légèrement bombé, parfaitement centré des deux côtés avec le grénétis complet au droit. Très beau portrait de haut relief, bien venu. Frappe finement détaillé au revers Jolie patine grise superficielle avec des reflets dorés. Conserve une partie de son brillant de frappe et de son coupant d'origine.

MP.L25 p. 258 - M. - M. Thompson, The Mints of Lysimachus, Essays Robinson, Oxford, 1968, p. 163-182, pl. 16-20, n° 125.

RR. SUP/TTB+..... 450 €



bgr 287581. Drachme, c. 299/298 - 297/296

AC., Lampsaque, Mysie, étalon attique, (Ar, Ø 18,5 mm, 12 h, 4,15 g). (pd. th. 4,32 g, 6 oboles).

A/ Même description. R/ ΒΑΣΙΛΕΩΣ/ ΛΥΣΙΜΑΧΟΥ/ (ΠΕ). (du roi Lysimaque). Zeus aétophore les jambes croisées, assis à gauche sur un siège sans dossier, nu jusqu'à la ceinture, tenant un aigle posé sur sa main droite et un long sceptre bouleté de la gauche ; dans le champ à gauche, un protomé de lion tourné à gauche et un monogramme au-dessous ; une torche allumée sous le trône.

Exemplaire sur un flan large, légèrement bombé, parfaitement centré des deux côtés avec le grénétis complet au droit. Très beau portrait de haut relief, bien venu. Frappe finement détaillé au revers Jolie patine grise superficielle avec des reflets dorés. Conserve une partie de son brillant de frappe et de son coupant d'origine.

MP.L14 p. 219 - M. 27 - M. Thompson, The Mints of Lysimachus, Essays Robinson, Oxford, 1968, p. 163-182, pl. 16-20, n° 37.

RR. SPL/SUP..... 750 €

Cet exemplaire provient de la vente Platt de décembre 1986. *Mêmes coins que l'exemplaire du British Museum (MP. p. 275, n° L14, pl. CXXXIX, provenant de la collection Knight, 1824).*

ROYAUME DE THRACE - LYSIMAQUE - (323-301-281 avant J.-C.)

Monnayage au nom et au type de Lysimaque - (297-281 avant J.-C.).



bgr 349659. Unité, 287/286 - 281/280 AC., Amphipolis, Macédoine, étalon attique, (Ae, Ø 21 mm, 3 h, 4,92 g). (pd. th. 8,64 g).

A/ Anépigraphe. Tête d'Athéna à droite, coiffée du casque attique à cimier et à aigrette.

R/ ΒΑΣΙΛΕΩΣ/ ΛΥΣΙΜΑΧΟΥ. (du roi Lysimaque). Lion bondissant à droite ; au-dessous, un fer de lance. Exemplaire sur un flan large, légèrement bombé au droit, bien centré des deux côtés. Beau portrait d'Athéna. Frappe molle au revers. Patine vert foncé.

M. 68 - GC. 6819 var.

R. TTB 100 €

Poids très léger.

ÎLES DE THRACE - THASOS - (525-463 avant J.-C.)



bgr 352173. Statère, c. 510-480 AC., Thasos, Thrace, étalon thasien ou babylonien, groupe 1, (Ar, Ø 21 mm, 8,83 g). (pd. th. 9,60 g, 2 drachmes ou 12 oboles).

A/ Anépigraphe. Satyre ithyphallique à demi agenouillé courant à droite, prenant une nymphe par la taille.

R/ Anépigraphe. Carré creux quadripartite.

Exemplaire sur un flan large et ovale, parfaitement centré. Représentation équilibrée, bien venue à la frappe, à l'usure régulière. Très jolie patine de collection ancienne avec des reflets mordorés. GC. 1357 (400£) - B. traité 1746 pl. 55/25 - Cop. 1010 - Dewing 1323 - Delepiere 822 - Asyut 117 pl. VII - HGCS. 6/331 - G. Le Rider, Les monnaies thasiennes, guide de Thasos, Paris 1968, EFA, p. 185-191, n° 2, pl. I.

RR. TTB+ 2200 €

Cet exemplaire provient de la vente du Puy d'avril 2005 et de la collection d'Élisabeth. *Sur cet exemplaire, le pénis turgescent du satyre est bien visible le long de la jambe et la main est représentée de profil en forme d'upsilon. Le carré creux est tout à fait dans le « style » de ceux du trésor d'Asyut (pl. VI-VII, n° 100-128), comme bouché.*



bgr_336608. Drachme, c. 510-490 AC., Thasos, Thrace, étalon thasien ou babylonien, groupe 1, (Ar, Ø 15 mm, - h, 2,83 g). (pd. th. 4,80 g, 6 oboles).

A/ Même description. R/ Même description.

Exemplaire sur un flan parfaitement centré et équilibré avec une jolie patine de collection ancienne. Pièce d'un très joli style archaïsant. Patine de collection ancienne avec des reflets dorés. GC. 1358 (200£) - B. traité 1748 pl. 55/21 - Cop. 1015 - Dewing 1317 (poids léger) - Delepiere - Rosen 143 - G. Le Rider, Les monnaies thasiennes, guide de Thasos, Paris 1968, EFA, p. 185-191, n° 3, pl. I.

RR. TB+ 400 €
Poids très léger. Sur cet exemplaire, le pénis du satyre est peu visible le long de la jambe et la main est représentée de profil.



bgr_336607. Statère, c. 490-480 AC., Thasos, Thrace, étalon thasien ou babylonien, groupe 1, (Ar, Ø 20 mm, - h, 9,10 g). (pd. th. 9,60 g).

A/ Même description. R/ Même description.

Exemplaire sur un flan quadrangulaire irrégulier, légèrement décentré sur le satyre. Belle représentation du droit avec les chevelures bouletées. Patine de collection ancienne avec des reflets dorés. GC. 1361 (425£) - B. traité 1744 pl. 55/19 - Cop. 1008 - M. Price, N. Waggoner, Archaic Greek Silver coinage the « Asyut » hoard, Londres 1975, p. 35, n° 117, pl. 7 - G. Le Rider, Les monnaies thasiennes, guide de Thasos, Paris 1968, EFA, p. 185-191, n° 2.

RR. TB+ 550 €
Sur cet exemplaire, le pénis turgescent du satyre est bien visible le long de la jambe.



bgr_354177. Statère, c. 490-480 AC., Thasos, Thrace, étalon thasien ou babylonien, groupe 1, (Ar, Ø 21 mm, - h, 5,8 g). (pd. th. 9,60 g).

A/ Même description. R/ Même description.

Exemplaire sur un flan quadrangulaire très irrégulier, légèrement décentré sur la nymphe. à l'usure importante. Patine de collection ancienne. GC. 1361 (425£) - B. traité 1744 pl. 55/19 - Cop. 1008 - M. Price, N. Waggoner, Archaic Greek Silver coinage the « Asyut » hoard, Londres 1975, p. 35, n° 117, pl. 7 - G. Le Rider, Les monnaies

thasiennes, guide de Thasos, Paris 1968, EFA, p. 185-191, n° 2.

RR. TB+ 420 €
Poids très léger. Sur cet exemplaire, le pénis turgescent du satyre est bien visible le long de la jambe.



bgr_284313. Statère, c. 470-463 AC., Thasos, Thrace, étalon thasien ou babylonien, groupe 1, (Ar, Ø 21 mm, 8,578 g). (pd. th. 9,60 g, 2 drachmes ou 12 oboles).

A/ Même description. R/ Même description.

Exemplaire sur un flan large et ovale, parfaitement centré, légèrement éclaté à 12 heures. Représentation équilibrée avec une scène empreinte de mouvement. Le Satyre est barbu et les traits de la nymphe se distingue. Patine grise superficielle de collection ancienne.

GC. 1746 (425£) - GC. 24 - Cop. 1010 - Dewing 1323 - Delepiere 822 - G. Le Rider, Les monnaies thasiennes, guide de Thasos, Paris 1968, EFA, p. 185-191, n° 5, pl. I.

RR. TTB+ 650 €
Cet exemplaire provient de la vente électronique CNG 152, n° 49. *Sur cet exemplaire, le pénis turgescent du satyre est bien visible le long de la jambe et la main est représentée de face avec chacun des doigts et le pouce visibles. Les portraits du satyre et de la nymphe sont très fins et de bon style.*



bgr_297610. Statère, c. 470-463 AC., Thasos, Thrace, étalon thasien ou babylonien, groupe 1, (Ar, Ø 20 mm, 5,98 g). (pd. th. 9,60 g, 2 drachmes ou 12 oboles).

A/ Même description. R/ Même description.

Exemplaire sur un flan ovale, centré, à l'usure régulière. Jolie scène. Rayures au revers. Patine gris foncé de collection ancienne.

GC. 1746 (425£) - GC. 24 - Cop. 1010 - Dewing 1323 - Delepiere 822 - G. Le Rider, Les monnaies thasiennes, guide de Thasos, Paris 1968, EFA, p. 185-191, n° 5, pl. I.

RR. TB+ 650 €
Poids très léger. Sur cet exemplaire, le pénis turgescent du satyre est bien visible le long de la jambe et la main est représentée de face avec chacun des doigts et le pouce visibles. Les portraits du satyre et de la nymphe sont très fins et de bon style.

ILES DE THRACE - THASOS - (411-363 avant J.-C.)



bgr_358912. demi-unité, c. 404-355 AC., Thasos, Thrace, (Ae, Ø 12 mm, 1 h, 1,22 g). (pd. th. 1,50 g).

A/ Anépigraphe. Tête d'Héraklès barbu à droite coiffée de la léonté, nouée sous le cou. **R/ ΘΑΣ/ΙΩΝ.** (de Thasos). Massue au-dessus d'un arc séparant la légende ; le tout dans les restes dans un carré creux. Exemplaire sur un flan parfaitement centré des deux côtés. Beau portrait d'Héraklès. Revers inhabituel. Jolie patine marron foncé.

HGCS. 6/369 - GC. 1761 var. - Le Rider, Thasos, 39.

RR. TTB 225 €

Cet exemplaire provient de la vente CNG electroni 335, n° 117 et de la vente NAC, 64, n° 2209. Les poids pour ce type varient entre 1,12 g et 1,72 g. Ce type avec un carré creux bien visible au revers semble plus ancien et beaucoup plus rare que ne le laissent supposer les ouvrages généraux, particulièrement dans cet état de conservation.



bgr_352172. Trihemionobole, c. 400-350 AC., Thasos, Thrace, étalon attique, (Ar, Ø 11,5 mm, 4 h, 0,83 g). (pd. th. 1,08 g).

A/ Anépigraphe. Satyre ithyphallique à demi agenouillé courant à gauche, tenant un canthare de la main droite. **R/ Θ/Α/Σ/ ΙΩΝ.** (des Thasiens). Diota (amphore). Exemplaire sur un petit flan bien centré, les sujets bien visibles. Au revers, flan court sur la légende. Jolie patine grise avec des reflets dorés.

GC. 1755 - BMC. 53 - Cop. 1030 - HGCS. 6/351.

RR. TTB 450 €

Cet exemplaire provient de MONNAIES 31, n° 35 et de la collection d'Élisabeth. Sur cet exemplaire, le pénis du satyre est à peine visible le long de la jambe.



bgr_336608

ÎLES DE THRACE - THASOS - (II^e - I^{er} siècle avant J.-C.)



bgr_354175. Tétradrachme, c. 120 AC, Thasos, Thrace, étalon attique réduit, (Ar, Ø 32 mm, 12 h, 14,00 g). (pd. th. 16,80 g, 24 oboles).

A/ Anépigraphe. Tête de Dionysos à droite, portant une couronne de feuilles de vigne et de lierre, les cheveux longs.

R/ ΗΡΑΚΛΕΟΥΣ // ΣΩΤΗΡΟΥΣ // ΘΑΣΙΩΝ/ Μ. Hercule nu, la léonté flottant sur l'épaule, debout à gauche, tenant de la main droite la massue ; monogramme dans le champ à gauche.

Exemplaire sur un flan large, bien centré des deux côtés à l'usure importante, en particulier au droit. Frappe molle au revers. Patine de collection ancienne.

Delepierre 836 - SB. 2407 - Dewing 1340 - Cop. 1040 - GC. 1759.

TB+ 230 €

Poids très léger. Pourrait être une imitation.

MACÉDOINE

ACANTHE - (VI^e - V^e siècle avant J.-C.)



bgr_228897. Tetrobolae, c. 470-400 AC., Acante, Macédoine, étalon attique, (Ar, Ø 15 mm, 2,05 g). (pd. th. 2,88 g, 4 oboles).

A/ A. Protomé de taureau agenouillé à gauche, tournant la tête à droite.

R/ Carré creux quadripartite.

Exemplaire sur un flan mince, bien centré des deux côtés. Usure importante, mais parfaitement identifiable des deux côtés. Patine gris foncé de collection ancienne.

ANS. 48 - GC. 1369 var. - BMC. 36.

RR. TB+ 175 €

Cet exemplaire provient de MONNAIES 41, n° 110. Poids léger.

AEGAE - (520-480 avant J.-C.)



bgr_309085. Hemiobole, c. 500-470 AC., Aegae, Macédoine, étalon babylonien, (Ar, Ø 8 mm, 0,41 g). (pd. th. 0,41 g, 2 oboles).

A/ *Anépigraphe*. Protomé de bouc agenouillé à droite. R/ *Anépigraphe*. Carré creux quadripartite. Exemplaire sur un flan bien centré des deux côtés, complet au droit avec tous les détails visibles. Frappe faible au revers. Jolie patine de collection ancienne avec des reflets mordorés.

BMC.- - GC.- - Demeester- - ANS.- - Dewing- - Rosen- - SGK.-.

RRR. TTB+ 195 €

Cet exemplaire provient du stock de Jean Elsen (Bruxelles) en 2002 et de la collection du docteur Thierry de Cracker. *Ce type devrait être attribué à Aegae. L'attribution n'est pas assurée. Elle repose sur le type du droit et le carré creux. Il semble beaucoup plus rare que ne le laissent supposer les ouvrages généraux. Semble complètement inédit et non répertorié. Manque aux ouvrages consultés. C'est la première fois que nous le proposons à la vente.*

AMPHIPOLIS - (410-357 avant J.-C.)



bgr_262447. Unité, c. 380-360 AC., Amphipolis, Macédoine, étalon Thrac-macédonien, (Ae, Ø 12 mm, 11 h, 1,54 g). (pd. th. 1,80 g).

A/ *Anépigraphe*. Tête diadémée d'Apollon à droite. R/ A/M/Φ/I. Torche de course allumée coupant la légende.

Exemplaire sur un petit flan parfaitement centré des deux côtés. Très beau portrait d'Apollon. Joli revers équilibré. Belle patine vert olive foncé.

Laffaille 299 - ANS. 81 - Cop. 48 - BMC.- - SB. 1597 - B. traité- pl. 321/13 - C. Lorber, Amphipolis, The Civic Coinage in silver and gold, Los Angeles 1990, p. -.

RR. TTB+ 175 €

Cet exemplaire provient du stock de Claude Silberstein (2003) et de la collection du Dr. Charles Haas.



bgr_300734. Hemidrachme, c. 370-369 AC., Amphipolis, Macédoine, étalon Thrac-macédonien, (Ar, Ø 13 mm, 3 h, 1,78 g). (pd. th. 1,80 g, triobole ou 3 oboles).

A/ *Anépigraphe*. Tête d'Apollon de trois quarts de face. R/ AMΦ/IITO/IIT/ΕΩΝ. Torche de course allumée dans un carré linéaire.

Exemplaire sur un petit flan, parfaitement centré des deux côtés. Très beau portrait à l'usure régulière.

Joli revers de style fin. Belle patine de collection ancienne avec des reflets dorés.

BMC. 9 - ANS. 81 - Cop. 39 - B. traité 1099 e, pl. CCXX/19 - C. Lorber, Amphipolis, The Civic Coinage in silver and gold, Los Angeles 1990, p. 150-151, n° 65, pl. 30.

RRR. TTB 750 €

Cet exemplaire provient d'une vieille collection des années 1940. *Mêmes coins que les vingt-huit exemplaires répertoriés dont celui de l'American Numismatic Society (ANS. 81). Une petite contremarque au revers à 9 heures.*

AMPHIPOLIS - (II^e siècle avant J.-C.)

bgr_262451. Unité, c. 196-168 AC., Amphipolis, Macédoine, étalon attique réduit, (Ae, Ø 23,5 mm, 12 h, 7,83 g). (pd. th. 8,40 g).

A/ *Anépigraphe*. Tête de Poséidon (Neptune) à droite, les cheveux longs tombant, coiffé de la tainia.

R/ HP/ MAKE/ΑΟΝΩΝ. Massue au centre séparant la légende ; le tout dans une couronne de chêne.

Exemplaire sur un flan large et irrégulier. Beau portrait inhabituel de Neptune. Joli revers. Belle patine vert olive foncé et sable, légèrement granuleuse.

Laffaille 323 var. - BMC. 52 - Cop. 1296.

R. TTB+ /TTB 110 €

Cet exemplaire provient de MONNAIS IX, n° 38 (2001) et de la collection du Dr. Charles Haas. *Le monogramme (HP) du revers se retrouve sur le monnayage de Persée, dernier roi de Macédoine (179-168 avant J.-C.).*



bgr_262452. Unité, c. 185-168 AC., Amphipolis, Macédoine, étalon attique réduit, (Ae, Ø 23,5 mm, 11 h, 14,21 g). (pd. th. 16,80 g).

A/ *Anépigraphe*. Tête de Poséidon (Neptune) à droite, coiffé de la tainia (bandelette de laine). R/ MAKE/ΑΟΝΩΝ/ΙΙΣΩ/ΙΙΗΡΩ. Au centre, une massue entourée de deux monogrammes ; le tout dans une couronne de chêne.

Exemplaire sur un flan épais et ovale. Beau portrait de Neptune réaliste. Frappe un peu molle au revers. Jolie patine marron foncé et verte, marbrée de rouge au revers, légèrement granuleuse.

Laffaille- - Cop. 1296 var. - GC.- - SB. 1204 var. - AMNG. 1/48 pl. 1/25 - BMC. 53 (mal décrit) - SNG. Bar 495 var.

R. TTB+ /TTB 150 €

Cet exemplaire provient de MONNAIES XXV, n° 67 (2006) et de la collection du Dr. Charles Haas. *Poids léger. Ce type de bronze reste mal connu et mal publié. Pour cette variété F. Imhoof Blumer (AMNG III, p. 35, n° 48, pl. 1/25) a répertorié 9 exemplaires.*



bgr_352187. Tétradrachme stéphanophore, c. 150 AC., Amphipolis, Macédoine, étalon attique réduit, (Ar, Ø 30,5 mm, 12 h, 16,80 g). (pd. th. 16,80 g, 4 drachmes ou 24 oboles).

A/ **Anépigraphé.** Buste diadémé et drapé d'Artémis Tauropolos à droite, l'arc et le carquois sur l'épaule, placé au centre d'un bouclier macédonien orné d'étoiles. R/ **ΜΑΚΕΔΟΝΩΝ // ΠΡΩΤΗΣ // (ΣΑΥ-ΗΡ) (TKo) (TME).** (Macédoine première). Légende de chaque côté d'une massue ; au-dessus, un monogramme. Exemplaire sur un flan ovale, bien centré des deux côtés. Beau portrait d'Artémis. Revers à l'usure régulière. Belle patine de collection ancienne avec des reflets dorés. BMC. 8 - SB. - - Delepière - - RQEMH. 133 - Cop. - - AMNG. 3/176 - Oxford. 3297 - P. 997.

TTB 650 €
Cet exemplaire provient du stock d'OGN (Pierre Crinon) en janvier 2005 et de la collection d'Élisabeth Les auteurs de l'AMNG avaient recensé cinquante-quatre exemplaires pour cette variété. Nous remarquons en particulier le petit monogramme en bas à gauche avec TKo au lieu de TKp. Au droit, sur le bouclier macédonien, le buste d'Artémis est entouré d'une combinaison luni-solaire associant croissant de lune et astre solaire.

DERRONIENS - (VI^e - V^e siècle avant J.-C.)



bgr_309082. Diobole, c. 500-480 AC., Atelier incertain, Macédoine, étalon thraco-macédonien, (Ar, Ø 9 mm, 6 h, 0,98 g). (pd. th. 1,22 g, 1/2 obole).

A/ **Anépigraphé.** Tête et cou de cheval à droite. R/ Chèvre agenouillée à droite, tournant la tête à gauche. Exemplaire sur un flan ovale bien centré des deux côtés. Joli droit. Très beau revers, bien venu à la frappe. Belle patine de collection ancienne avec des reflets dorés.

ANS. 938 pl. 36 - BMC. - - B.-.

RR. TTB+ 380 €
Cet exemplaire provient du stock du Crédit de la Bourse (Yves Cellard) en 1990 et de la collection du docteur Thierry de Craeker. Poids léger. Semble de même coin de revers que l'exemplaire de l'American Numismatic Society (ANS. 938, pl. 36).

LETE - (VI^e - V^e siècle avant J.-C.)



bgr_352375. Huitième de statère ou trihemibole, c. 500-480 AC., Lete, Macédoine, étalon thasien ou babylonien, (Ar, Ø 10 mm, 1,23 g). (pd. th. 1,20 g, 1,5 oboles).

A/ **Anépigraphé.** Satyre nu, barbu, les cheveux longs accroupi à droite ; deux globules derrière, un devant ou Silène tenant un rhyton (coupe à boire). R/ **Anépigraphé.** Carré creux quadripartite. Exemplaire parfaitement centré. Sujet inhabituel. ANS. 970 - AMNG. 1/- - BMC. 29 var. - GC. 1302 var - J.-N. Svoronos, L'Hellénisme primitif de la Macédoine, JIAN 1918-1919, op. cit., p. 75-83, n° 18, pl. VIII, n° 11.

RR. TTB+ 550 €
Cet exemplaire provient de MONNAIES 31, n° 40^t de la collection d'Élisabeth. L'attribution à Lete en Macédoine est possible, mais pas certaine. J.-N. Svoronos attribuait ces monnaies aux Sirinopéoniens.

LIGUE CHALCIDIQUE - OLYNTHÉ - (432-348 avant J.-C.)



bgr_284912. Tetrobol, 420-392 AC., Olynthe, Macédoine, étalon thraco-macédonien, (Ar, Ø 15,5 mm, 12 h, 2,17 g). (pd. th. 2,40 g, 4 oboles).

A/ **Anépigraphé.** Tête laurée d'Apollon à droite. R/ X-A-A/ KIA/ EΩN. (de Chalcidique). Cithare. Exemplaire sur un petit flan irrégulier à l'usure très importante mais lisible et identifiable. Usure plus prononcée au revers. Patine gris foncé de collection ancienne. ANS. 525 - D. Robinson, P. Clement, Excavations of Olynthus IX. The Chalcidic Mint and the Excavation Coins Found in 1828-1934, Baltimore, 1938, H. 27.

R. TB+ /TB..... 145 €



bgr_352187



bgr_275591. Tetrobole, 379-348 AC., Olynthe, Macédoine, étalon chalcidique, (Ar, Ø 15 mm, 9 h, 2,05 g). (pd. th. 2,40 g, 4 oboles). A/ Même description. R/ X-A-A/KIA/EQN. (des Chalcidiens). Cithare. Exemplaire sur un flan irrégulier et ovale, parfaitement centré des deux côtés. Revers bien venu à la frappe. Patine grise de collection ancienne. ANS. 525 - D. Robinson, P. Clement, Excavations of Olynthus IX. The Chalcidic Mint and the Excavation Coins Found in 1828-1934, Baltimore, 1938, RC. H63, (A/ 48 - R/ 44).

RR. TTB 280 €
Cet exemplaire provient de la vente Hirsch de février 1988. Poids léger. Même coin de droit que l'exemplaire de l'American Numismatic Society (ANS. 525).

MENDÉ - (V^e-IV^e siècle avant J.-C.)



bgr_275588. Dichalque, c. 205-348 AC., Méndé, Macédoine, étalon thraco-macédonien, (Ar, Ø 12,5 mm, 6 h, 2,26 g). (2 chalques). A/ Anépigraphie. Tête imberbe de Dionysos à droite, les cheveux longs tombant sur le cou, coiffé d'une couronne de lierre. R/ MEN/AA/ION. (de Méndé). Deux amphores. Exemplaire sur petit flan épais, un peu court sur le légende au revers. Belle tête de Dionysos. Joli revers inhabituel. Patine marron foncé. ANS. 394 - P. - SB. - B. traité - GC. 1414.

RR. TTB 145 €
Cet exemplaire provient de la vente Schulten d'octobre 1988. Poids léger.

NÉAPOLIS - (VI^e - V^e siècle avant J.-C.)



bgr_326035. Statère, c. 520-480 AC., Néapolis, Macédoine, étalon thasien ou babylonien, (Ar, Ø 20 mm, 9,74 g). (pd. th. 9,60 g, 2 drachmes ou 12 oboles).

A/ Anépigraphie. Tête de Gorgone de face, grimaçant et tirant la langue, la chevelure plate se termine par des boucles sur le front. R/ Carré creux quadripartite en ailes de moulin. Exemplaire sur un flan ovale et irrégulier, bien centré. Carré creux peu marqué. Patine de collection ancienne. P. 676 - ANS. 408 pl. 16 - GC. 1304 - B. traité 1740 pl. LV/15 - Cop. 223.

RRR. TTB 1950 €
Pour ce type, il est très difficile de déterminer des

liaisons de coins. Le monnayage, bien que peu abondant, comporte un nombre important de coins de droit. Notre exemplaire est très proche par le style et le traitement de l'exemplaire de l'American Numismatic Society (ANS. n° 408, pl. 16).

NÉAPOLIS - (IV^e siècle avant J.-C.)



bgr_300738. Hemidrachme, c. 400-350 AC., Néapolis, Macédoine, étalon thasien ou babylonien, (Ar, Ø 13,5 mm, 9 h, 1,65 g). (pd. th. 2,40 g, 3 oboles).

A/ Même description. R/ N-E/O-Π. (Νεοπολίτων). (des Néopolitains). Tête de nymphe à droite avec une chevelure très élaborée.

Exemplaire sur un petit flan irrégulier, bien centré des deux côtés. Très belle tête de Méduse au droit. Beau portrait de frappe un peu molle au revers avec une patine grise superficielle.

P. 678 - ANS. 442 - GC. 1417 - BMC. 17.

RR. TTB+ / TTB 380 €
Poids très léger. L'exemplaire de MONNAIES 36, n° 88 en SUP s'est vendu 690€ sur un maximum de 1.164€ avec dix offres.



bgr_353794. Hemidrachme, c. 400-350 AC., Néapolis, Macédoine, étalon thasien ou babylonien, (Ar, Ø 14,5 mm, 4 h, 1,79 g). (pd. th. 2,40 g, 3 oboles).

A/ et R/ Même description. Exemplaire sur un flan irrégulier bien centré des deux côtés. Belle tête de Méduse au droit. Beau portrait de frappe vigoureuse au revers. Patine de collection ancienne avec des reflets mordorés. P. 678 - ANS. 442 - GC. 1417 - BMC. 17.

RR. TTB 450 €
Poids très léger. L'exemplaire de MONNAIES 36, n° 88 en SUP s'est vendu 690€ sur un maximum de 1.164€ avec dix offres.



bgr_275589. Unité, c. 400-348 AC., Néapolis, Macédoine, étalon persique, (Ae, Ø 11,5 mm, 12 h, 1,48 g).

A/ Même description. R/ Anépigraphie. Tête de nymphe à droite avec une chevelure très élaborée. Exemplaire sur un petit flan ovale et irrégulier, bien centré des deux côtés. Très belle tête de Méduse. Petite tête très fine au revers. Jolie patine vert noir. BMC. 33 - GC. 1418 - ANS. 460.

RR. TTB+ 175 €
Ce type semble beaucoup plus rare que ne le laissent supposer les ouvrages généraux. C'est la première fois que nous le proposons à la vente.

ROYAUME DE MACÉDOINE - ALEXANDRE I^{er} - (495-454 avant J.-C.)



bgr 346512. Tétradrachme, c. 476/475 - 460 AC., Aigai, Macédoine, étalon thraco-macédonien, 2^e ém., (Ar, Ø 25 mm, 6 h, 11,07 g). (4 drachmes ou 24 oboles).

A/ Cavalier macédonien passant à droite, coiffé de la kausia et de la chlamyde, tenant de la main droite deux javelines transversales.

R/ Anépigraphé. Protomé de chèvre à droite dans une double carré linéaire.

Exemplaire sur un flan bien centré des deux côtés. Usure importante, de même qualité que ceux représentés dans l'ouvrage de Raymond, mais parfaitement identifiable. Faiblesse de frappe au revers sur l'animal. Recouvert d'une épaisse patine grise de collection ancienne.

BMC. - P. 821 - Delepiere - ANS. 24 - GC. 1479 (2000£) - Doris Raymond, Macedonian Regnal Coinage to 413 B.C., New York 1953, NNM. 126, p. 102, n° 60a (A/15 - R/15), pl. 9.

RR. TTB/TB+ 2200 €

Cet exemplaire provient de MONNAIES 34, n° 106 et de e-MONNAIES 1, bgr 340725. Poids très léger. Mêmes coins que l'exemplaire de la collection de l'American Numismatic Society (ANS. 24, pl. 2). Cet exemplaire présente une cassure de coin au revers au niveau de la corne de l'animal. Frappé avec un coin rouillé au droit.

ROYAUME DE MACÉDOINE - PERDICCAS II - (454-413 avant J.-C.)



bgr 352186. Tetrobole, étalon léger, c. 446/445 - 438/437 AC., Aigai, Macédoine, étalon thraco-macédonien, 4^e ém., 2^e phase, (Ar, Ø 13,5 mm, 12 h, 1,94 g). (pd. th. 2,20 g, 4 oboles ou 2/3 drachme).

A/ Anépigraphé. Cheval libre passant au pas à droite, levant l'antérieur gauche ; grénets circulaire. R/ Anépigraphé. Casque macédonien avec aigrette dans un carré linéaire double ; le tout, dans un carré creux.

Exemplaire sur un flan légèrement ovale, bien centré des deux côtés. Très joli revers à l'usure superficielle. Belle patine de collection ancienne avec des reflets dorés. BMC. 10 - Cop. 487 - Delepiere - ANS. 42 - GC. 1488 (175£) - B. traité 1525 - RQEMAC. 168 - Alpha bank 102 - Doris Raymond, Macedonian Regnal Coinage to 413 BC, New York, 1953, ANS, NNM 126, pl. XII, n° 149 - A. Hersh, Hoard of Macedonian Tetrobols, Mnemata : Papers

in Memory of Nancy M. Waggoner, New-York, 1991, p. 13, n° 112-113, pl. VI.

RR. TTB 450 €
Cet exemplaire provient de la collection Jean-Claude Bourgeois, Poinson, Besançon, n°91 et de la collection d'Élisabeth. Casque particulier au revers.

ROYAUME DE MACÉDOINE - AMYNTAS III - (393-370/369 avant J.-C.)



bgr 228898. Statère, c. 381-369 AC., Pella, Macédoine, étalon babylonien, (Ar, Ø 22,5 mm, 12 h, 9,30 g). (pd. th. 9,60 g, 2 drachmes ou 12 oboles).

A/ Anépigraphé. Tête barbe d'Héraklès à droite, coiffée de la léonté. R/ AMY-NTA. Cheval au pas dans un carré linéaire.

Exemplaire sur un flan ovale, bien centré avec un argent corné et piqué. Beau portrait. Patine grise granuleuse. BMC. 1 - GC. 1508 - P. 832 - ANS. 93.

RR. TB+ 320 €

Cet exemplaire provient de MONNAIES 41, n° 115. Semble des mêmes coins que l'exemplaire de l'American Numismatic Society (ANS 93).

ROYAUME DE MACÉDOINE - PHILIPPE II - (359-336 avant J.-C.)



bgr 293690. Unité, c. 349-336 AC., Amphipolis, Macédoine, étalon thraco-macédonien, (Ae, Ø 16,5 mm, 12 h, 6,13 g). (pd. th. 7,30 g).

A/ Anépigraphé. Tête d'Apollon à droite, coiffée de la tainia. R/ ΦΙΛΙΠΠΙΟΥ Γ. (de Philippe). Cavalier galopant à droite.

Exemplaire sur un petit flan ovale et épais, bien centré des deux côtés. Plat au revers en bordure périphérique de flan. Belle patine vert noir épaisse.

ANS. 944 - GC. 6698 var - A. R Bellinger, Philippi in Macedonia, MN.11, New-York 1964, p. 42, n° 65 - C. A. Hersh, A 1992 Hoard of bronze coins of Philip II from Beroia in Thrace, Mélanges Georges Le Rider, Londres 1999, p.161-165 -

R. TTB 150 €
Poids léger pour cette série.



bgr_354105. Tétradrachme, c. 348/347-343/342 AC., Amphipolis, Macédoine, étalon thraco-macédonien, groupe 2, série A1, (Ar, Ø 26 mm, 12 h, 14,23 g). (pd. th. 14,60 g, 4 drachmes ou 24 oboles).

A/ **Anépigraphe.** Tête aurée de Zeus à droite.

R/ ΦΙΛΙΠΠΟΥ. (de Philippe). Cavalier au pas à droite, tenant une palme de la main droite ; le cheval lève l'antérieur à droite ; entre les jambes du cheval, une grappe de raisin entre les jambes sur sa branche.

Exemplaire sur un flan large et ovale irrégulier, un peu court sur le visage au droit à l'usure importante, lisible et identifiable. Patine de collection ancienne. Le Rider 248 a pl. 33 (A/ 116 - R/ 210) - ANS.-

RR. TB+ 280 €
Cet exemplaire est de même coin que l'exemplaire du musée d'Oxford (Le Rider 248, pl. 33). Même coin de droit que l'exemplaire de l'American Numismatic Society (SNG. Berry 116 = Le Rider n° 247, pl. 33).



bgr_352188. Statère d'or, c. 340-328 AC., Amphipolis, Macédoine, étalon attique, (Or, Ø 18 mm, 12 h, 8,61 g). (pd. th. 8,60 g, 20 drachmes).

A/ **Anépigraphe.** Tête aurée d'Apollon à droite avec baies dans la couronne.

R/ ΦΙΛΙΠΠΟΥ. (Φίλιππου). Bige galopant à droite, conduit par un aurige, tenant les rênes et le kentron ; au-dessous du bige, un foudre. Exemplaire de qualité exceptionnelle sur petit flan ovale, parfaitement centré des deux côtés. Magnifique portrait d'Apollon de haut relief, finement détaillé. Revers de toute beauté de style fin et de haut relief avec un différent un peu brouillé. Magnifique patine de médaillier.

M.- - MP.- - ANS.- - Le Rider 149 (A/ 71 - R/ 115) pl. 78 (8 ex.).

RR. SPL 5500 €

Cet exemplaire provient de la vente du Puy du 12 mai 2007, n° 98 et de la collection d'Élisabeth. *Mêmes coins que les exemplaires de la collection du musée d'Athènes provenant du trésor de Corinthe 1930 et de l'American Numismatic Society (Le Rider, n° 149c, pl. 78). G. Le Rider suivant les indications d'Edward T. Newell signalait que le différent foudre pourrait être regravé sur un autre symbole (peut-être feuille de lierre. G. Le Rider signalait qu'il était impossible de trancher.*

ROYAUME DE MACÉDOINE - ALEXANDRE III LE GRAND - (336-323 avant J.-C.)

Monnayage au nom et au type d'Alexandre III le Grand.



bgr_352953. Statère d'or, c. 332-323 AC., Sardes, Lydie, étalon attique, (Or, Ø 17,5 mm, 12 h, 8,58 g). (pd. th. 8,60 g, 30 drachmes).

A/ **Anépigraphe.** Tête casquée d'Athéna à droite, coiffée du casque corinthien à aigrette, orné d'un serpent ; les cheveux tombant sur la nuque en mèches mêlées. R/ [A]ΛΕΞΑΝΔΡΟΥ. (d'Alexandre). Niké debout à gauche, les ailes déployées, tenant de la main droite une couronne et de la gauche la stylis ; dans le champ à gauche, un serpent tourné à gauche enroulé sur lui-même.

Exemplaire de qualité exceptionnelle frappé sur un petit flan, mais parfaitement centré des deux côtés avec un petit tête d'Athéna particulière. Le revers est de haut relief avec tous les détails de la Niké bien visibles. Jolie patine de collection. Conserve l'intégralité de son brillant de frappe et de son coupant d'origine.

M. 529 - MP. 2532 - Cop. 649 - M. Thompson, Alexander's Drachm Mints, I : Sardes and Miletus, NS. 16, New York 1983, III, 6-15.

RR. SPL 4500 €
Cet exemplaire provient de la vente iNumis 2, n° 10 et de la collection d'Élisabeth. *Nous n'avons pas relevé d'identité de coin pertinente.*



bgr_293691. Unité, c. 325-310 AC., Amphipolis, Macédoine, étalon attique, (Ae, Ø 16,5 mm, 12 h, 5,70 g).

A/ **Anépigraphe.** Tête imberbe d'Héraklès à droite, coiffée de la léonté. R/B - A. (ΒΑΣΙΛΕΥΣ ΑΛΕΞΑΝΔΡΟΥ). (du roi Alexandre). Légende entre un goryte avec son arc et une massue posée horizontalement tournée à gauche ; au-dessous, une feuille de vigne tournée à droite.

Exemplaire sur un flan épais, ovale, bien centré des deux côtés avec le grénétis visible. Beau portrait d'Héraklès. Revers bien venu à la frappe. Patine marron foncé légèrement granuleuse.

MP. 383 pl. 147 - M.- - GC. 6742 var - Cop. 1028.

R. TTb 150 €
Ce type bien que portant les initiales d'Alexandre est posthume et peut avoir été frappé au nom d'Alexandre IV, le fils posthume du conquérant.

**ROYAUME DE MACÉDOINE - PHILIPPE
III ARRHIÉE - (323-316 avant J.-C.)**

Monnayage au nom et au type d'Alexandre III le Grand.



bgr_333413. Tétradrachme, c. 323-316 AC., Sidon, Phénicie, étalon attique, (Ar, Ø 25 mm, 6 h, 17,15 g). (pd. th. 17,28 g, 4 drachmes ou 24 oboles).

A/ **Anépigraphé.** Tête d'Héraklès à droite, coiffée de la léonté. R/ **[AAEENAPPOY/ M]/ ΣΙ.** (d'Alexandre). Zeus aétrophore, les jambes croisées, assis à gauche sur un siège sans dossier, nu jusqu'à la ceinture, tenant un aigle posé sur sa main droite et un long sceptre bouleté de la gauche ; les pieds du trône sont bouletés.

Exemplaire sur un flan bombé, ovale et régulier avec les grénets visibles à l'usure importante, en particulier au revers. Belle tête d'Héraklès. Frappe molle au revers. Patine grise superficielle.

M. 1401 - MP. 3498 - Cop. - - Gülnar 2/- - Newell Sidon 36.
R. TB+ **280 €**
Type non daté.



bgr_352378. Drachme, c. 323-319 AC., 38, Colophon, Ionie, étalon attique, (Ar, Ø 18 mm, 2 h, 4,31 g). (pd. th. 4,32 g).

A/ Même description. R/ **AAEENAPPOY.** (d'Alexandre). Zeus aétrophore assis à gauche, les jambes croisées, nu jusqu'à la ceinture, tenant un aigle posé sur sa main droite et un long sceptre bouleté de la gauche ; dans le champ à droite, un fer de lance ; un caducée couché à droite sous le trône.

Exemplaire sur un flan ovale, bien centré avec les grénets visibles. Frappe un peu molle au revers. Patine de collection ancienne avec des reflets mordorés.

MP. 1751 var. pl. 137 - M. 320 - Gülnar 2/981 pl. 32.

R. SUP /TTB+ **450 €**

Cet exemplaire provient de la vente de Thierry Parsy du 20 octobre 2010 et de la collection d'Élisabeth. *Nous n'avons pas relevé d'identité de coin pertinente. Variété particulière avec le caducée tourné à droite au lieu de gauche sous le trône. Cette variété semble plus rare.*

Monnayage au nom de Philippe III et au type d'Alexandre.



bgr_287327. Drachme, c. 323-317 AC., Colophon,

Ionie, étalon attique, (Ar, Ø 17,5 mm, 11 h, 4,6 g). (pd. th. 4,32 g, 6 oboles).

A/ Même description. R/ **ΦΙΛΙΠΠΟΥ.** (de Philippe). Zeus aétrophore assis à gauche sur un siège sans dossier, les jambes croisées, nu jusqu'à la ceinture, tenant un aigle posé sur sa main droite et un long sceptre de la gauche ; dans le champ à gauche, une lyre.

Exemplaire sur un petit flan ovale, bien centré des deux côtés avec le grénets visible au droit. Très beau portrait d'Héraklès au droit. Joli revers de style fin, de frappe un peu faible sur la légende. Jolie patine de collection ancienne avec des reflets mordorés. MP. 43 Pa, pl. CXXXVII - M. 50 - Cop. - - Gülnar 2/1028 pl. 32.

R. SUP /TTB+ **350 €**

Semble de même coin de droit que l'exemplaire du British Museum (MP. P43a, pl. CXXXVII).



bgr_287315. Drachme, c. 323-317 AC., Colophon, Ionie, étalon attique, (Ar, Ø 17,5 mm, 11 h, 4,14 g). (pd. th. 4,32 g, 6 oboles).

A/ Même description. R/ **AAEENAPPOY.** (de Philippe). Zeus aétrophore assis à gauche sur un siège sans dossier, les jambes croisées, nu jusqu'à la ceinture, tenant un aigle posé sur sa main droite et un long sceptre de la gauche ; dans le champ à droite, un fer de lance ; feuille de vigne sous le trône.

Exemplaire sur un petit flan bien centré des deux côtés. Très beau droit avec une partie du grénets visible u e usure superficielle. Revers bien venu à la frappe. Jolie patine de collection ancienne avec des reflets dorés. MP. 1764 pl. CXXVI - M. 325 - Cop. 974 - Gülnar 2/992 pl. 32.

R. TTB+ **280 €**

Cet exemplaire provient de la vente Platt de décembre 1986. *Mêmes coins que l'exemplaire du British Museum (MP. 1764, pl. CXXVI provenant de la collection Robinson en 1938).*



bgr_319943. Drachme, c. 323-319 AC., 38, Colophon, Ionie, étalon attique, (Ar, Ø 17 mm, 11 h, 4,06 g). (pd. th. 4,32 g).

A/ Même description. R/ **AAEENAPPOY/ (Mo)/ A.** Zeus aétrophore assis à gauche, les jambes croisées, nu jusqu'à la ceinture, tenant un aigle posé sur sa main droite et un long sceptre bouleté de la gauche ; une étoile sous le trône.

Exemplaire sur un flan ovale, bien centré de style fin. Belle tête d'Héraklès. Joli revers bien venu à la frappe. Patine de collection ancienne avec des reflets dorés.

MP. 1771 - M. 169 - Gülnar 2/-.

R. TTB **175 €**

Nous n'avons pas relevé d'identité de coin pertinente.



bgr_278542. Drachme, c. 323-317 AC., Mysie, Lampsaque, étalon attique, (Ar, Ø 15,5 mm, 6 h, 4,23 g). (pd. th. 4,32 g, 6 oboles).

A/ Même description. R/ ΑΛΕΞΑΝΔΡΟΥ (ΑΩ). (d' Alexandre). Zeus aëtophore assis à gauche sur un trône sans dossier, les jambes croisées, nu jusqu'à la ceinture, tenant un aigle posé sur sa main droite et un long sceptre bouleté de la gauche ; dans le champ à gauche, un serpent. Exemplaire sur un petit ovale irrégulier, bien centré des deux côtés. Très beau portrait d'Héraklès. Frappe un peu molle au revers. Jolie patine de collection ancienne avec des reflets gris métalliques dorés.

MP. 1375 - M. 623 - Cop. 931 - Gülnar 2/579.

R. SUP/TTB+ 230 €
L'attribution à Lampsaque est assurée au regard du monogramme placé sous le trône, et du symbole (serpent) dans le champ à gauche.



bgr_309086. Hemidrachme, c. 323-317 AC., Marathos, Phénicie, étalon attique, (Ar, Ø 13 mm, 12 h, 1,97 g). (pd. th. 2,16 g, 3 oboles ou 1/2 drachme).

A/ Anépigraphie. Tête imberbe d'Héraklès à droite, coiffée de la léonté, nouée sous le cou ; grénétis circulaire perlé.

R/ [BA]ΣΙΑΕ[ΩΣ] ΦΙΛΙΠΠΟΥ/ (ΠΡΥ)/ (ΤΙΜΥΒ). (de Philippe). Zeus aëtophore assis à gauche sur un trône avec dossier, les jambes croisées, nu jusqu'à la ceinture, tenant un aigle posé sur sa main droite et un long sceptre bouleté de la gauche ; dans le champ à gauche, une roue et un monogramme, un autre sous le trône ; grénétis circulaire perlé.

Exemplaire sur un petit flan ovale, bien centré des deux côtés avec les grénétis visibles. Très beau portrait d'Héraklès de style fin bien venu à la frappe. Joli revers à l'usure superficielle. Jolie patine de collection ancienne avec des reflets dorés.

MP. 191 P var., p. 471 pL CXXXIX (drachme) - M.- - Cop. - - Gülnar 2/- - HGCS. 10/-.

RRR. TTB+ 280 €
Cet exemplaire provient de la vente Elsen 89 du 9 septembre 2006 n° 757 et de la collection du Docteur Thierry de Craeker. *Semble complètement inédit et non répertorié. Manque à tous les ouvrages consultés. Semble de la plus grande rareté.*



bgr_238098. Unité, c. 323-317 AC., Tarse, Cilicie, étalon attique, (Ae, Ø 18,5 mm, 4 h, 6,58 g).

A/ Anépigraphie. Tête imberbe d'Héraklès à droite, coiffée de la léonté ; un caducée vertical placé devant le visage. R/ ΑΛΕΞΑΝΔΡΟΥ/ I. Légende entre un goryte avec son arc

et une massue ; au-dessus, un caducée couché à gauche. Exemplaire sur un flan large, bien centré des deux côtés. Très beau portrait d'Héraklès, inhabituel avec le caducée placé devant le visage. Très joli revers de haut relief et de style fin. Magnifique patine vert noir lissée.

MP. 3060 pl. 145 - M.- - GC. - - Cop. - - Drama 101, pl. X.

R. SUP 125 €
Au revers, notre combinaison goryte, nom et massue, vu de dessus semble beaucoup moins courante que d'autres arrangements. Nous sommes en présence d'un bronze posthume d'Alexandre III, frappé pour Philippe III à Tarse.

Monnayage au nom et au type de Philippe II.



bgr_351421. Statère d'or, c. 323/322 - 316/315 AC., Pella, Macédoine, étalon attique, (Or, Ø 19 mm, 3 h, 8,64 g). (pd. th. 8,60 g, 30 drachmes, 2 drachmes d'or ou 12 oboles).

A/ Anépigraphie. Tête laurée d'Apollon à droite avec baies dans la couronne. R/ ΦΙΛΙΠΠΟΥ/ (ΟΣ), (ΦΙ-ΛΙΠΠΟΥ). (de Philippe). Bige galopant à droite, conduit par un aurige, tenant les rênes et le kentron ; au-dessous du bige, un trident tourné à droite.

Exemplaire de qualité exceptionnelle pour ce type de monnayage sur un petit flan parfaitement centré des deux côtés. Sublime portrait d'Apollon avec des mèches élégamment disposées de style fin. Revers finement détaillé. Conserve l'intégralité de son brillant de frappe et de son coupant d'origine. M.- - MP.- - ANS. 192 - Le Rider 577 pl. 70 (A/ 240 - R/ 421).

RR. FDC 5500 €

Cet exemplaire provient de la vente Triton XIII, n° 1088 et de la collection B. Odaert. *Mêmes coins que l'exemplaire reproduit dans l'ouvrage de G. Le Rider (n° 577, pl. 70) provenant de la vente Bourjey-Page du 28 juin 1966, n° 13 et de la vente J.-R. de Mey 4, 1974, n° 577. Même coin de droit que l'exemplaire de l'American Numismatic Society (ANS. 192).*



bgr_352373



bgr 346509. Tétradrachme, 323/322-316/315 AC, Amphipolis, Macédoine, étalon thraco-macédonien, groupe 9, L1, (Ar, Ø 25 mm, 1 h, 14,33 g). (pd. th. 14,60 g, 4 drachmes ou 24 oboles).

A/ **Anépigraphé.** Tête aurée de Zeus à droite.

R/ **ΦΙΛΙΠΠΙΟΥ** / Γ. (de Philippe). Cavalier au pas à droite, tenant une palme de la main droite ; le cheval lève l'antérieur gauche ; sous le cheval, une branche de laurier trifide.

Exemplaire de qualité exceptionnelle sur un petit flan ovale épais avec les grénets visibles. Portrait de très haut relief. Joli revers se style fin. Belle patine de collection ancienne avec des reflets mordorés. Petite marque de démonétisation visible sur le poitrail du cheval.

M.- - Le Rider 11 pl. 46/11 - ANS.- - NS. 21/322 pl. 14.

RR. SPL 950 €
Cet exemplaire provient de e-MONNAIES 1, bgr 332215. Poids léger. Même coin de droit que l'exemplaire reproduit dans l'ouvrage de Georges Le Rider (pl. 46, n° 10 provenant du commerce). Même coin de droit que l'exemplaire du Cabinet des médailles de la BnF provenant de la collection Chandon de Briailles (Le Rider, pl. 46, n° 11).



bgr 352192. Tétradrachme, 323/322 - 316/315 AC., Amphipolis, Macédoine, étalon thraco-macédonien, groupe 8, J5, (Ar, Ø 24 mm, 12 h, 14,16 g). (pd. th. 14,60 g, 4 drachmes ou 24 oboles).

A/ Même description.

R/ **ΦΙΛΙΠΠΙΟΥ** / Γ. (de Philippe). Cavalier au pas à droite, tenant une palme de la main droite ; le cheval lève l'antérieur gauche ; sous le cheval, un bouclier vu de côté.

Exemplaire sur un petit flan, bien centré des deux côtés avec les grénets visible au revers. Très beau portrait de haut relief. Revers de style fin, bien venu à la frappe avec un symbole inhabituel. Jolie patine gris foncé de collection ancienne avec des reflets dorés.

M.- - Le Rider- pl. 46/6 - ANS.- - NS. 21/-.

RRR. SUP 1500 €
Cet exemplaire provient du stock d'Argenor (Yves Cellard) en juin 2007 et de la collection d'Élisabeth. Nous n'avons pas relevé d'identité de coin pertinente.



bgr 352373. Tétradrachme, 323/322 - 316/315 AC, Pella, Macédoine, étalon thraco-macédonien, (Ar, Ø 23,5 mm, 3 h, 14,33 g). (pd. th. 14,40 g, 4 drachmes ou 24 oboles).

A/ Même description. R/ **ΦΙΛΙΠΠΙΟΥ**. Cavalier au pas à droite, tenant une palme de la main droite ; le cheval lève l'antérieur à droite ; sous le cheval, entre les antérieurs, un bouclier béotien couché et un serpent enroulé sur lui-même entre les jambes. Exemplaire de qualité exceptionnelle pour ce type sur un petit flan parfaitement centré des deux côtés avec les grénets visibles. Portrait de toute beauté. Revers de toute beauté où tous les détails sont visible avec une usure superficielle au revers avec le coin légèrement bouché au niveau du cou du cheval. Magnifique patine de médaillier avec des reflets mordorés. Conserve l'intégralité de son brillant de frappe et de son coupant d'origine. M.- - Le Rider 531 d pl. 22 (A/ 281 - R/ 436) - ANS. 450.

RR. FDC 2200 €
Cet exemplaire provient probablement du trésor de Réjantzi, 1961, de iNumis, n° 19 et de la collection d'Élisabeth. Nouveau et avant dernier groupe de tétradrachmes pour l'atelier de Pella avec le serpent et le bouclier béotien entre les jambes du cheval. Ce groupe est utilisé pendant le règne de Philippe III, soit seul (Le Rider, n° 532-534, pl. 22) soit associé au serpent (Le Rider n° 522-531). Mêmes coins avec les mêmes défauts que l'exemplaire du musée de Sofia, provenant du trésor de Réjantzi, 1961, Le Rider, n° 531d, pl. 22. Trace de cassure de coin au revers partant de la légende (iota) de Filippou et rejoignant la croupe du cheval.



bgr 228606. Tetrobole, c. 323/322 - 316/315 AC, Amphipolis, Macédoine, étalon thraco-macédonien, 7^e ém., (Ar, Ø 14 mm, 1 h, 2,52 g). (pd. th. 2,92 g, 4 oboles ou 1/5 statère).

A/ **Anépigraphé.** Tête d'Apollon à droite, coiffé de la tainia. R/ **ΦΙΛΙΠΠΙΟΥ** / (TE). (de Philippe). Cavalier bondissant à droite ; dessous, entre les jambes, un monogramme. Flan un peu court au revers. Patine foncée. Le Rider 21 pl. 45 - ANS. 663 - NS. 21/369 pl. 15.

R. SUP 350 €
Cet exemplaire provient de MONNAIS 38, n° 116. Poids léger. Nous n'avons pas relevé d'identité de coin pertinente.



bgr_234994. Cinquième de statère, c. 323/322 - 316/315 AC., Amphipolis, Macédoine, étalon thraco-macédonien, 7^e ém., (Ar, Ø 13,5 mm, 6 h, 2,29 g). (pd. th. 2,92 g, 4 oboles ou tetrobole).

A/ Même description.

R/ ΦΙΛΙΠΠΟΥ. (de Philippe). Cavalier bondissant à droite ; au-dessous, entre les jambes, une tête de face. Exemplaire sur un petit flan, légèrement décentré au revers. Beau portrait, bien venu à la frappe. Joli revers de style fin. Belle patine de collection ancienne.

Le Rider - ANS. - NS. 21/-.

R. TTB+ 220 €

Poids très léger. Semble complètement inédit et non répertorié. Manque à tous les ouvrages consultés. Ce type de symbole ne semble pas signalé.



bgr_332213. Cinquième de statère, c. 323/322 - 316/315 AC., Amphipolis, Macédoine, étalon thraco-macédonien, 5^e ém., (Ar, Ø 15 mm, 10 h, 2,24 g). (pd. th. 2,92 g, 4 oboles ou tetrobole).

A/ Même description.

R/ ΦΙΛΙΠΠΟΥ. (de Philippe). Cavalier bondissant à droite ; dessous, entre les jambes, un croissant tourné à droite.

Exemplaire de qualité exceptionnelle pour ce type de monnayage sur un flan large et ovale, parfaitement centré des deux côtés avec le grénétis visible au droit. Très belle tête d'Apollon. Revers de style fin, bien venu à la frappe. Jolie patine de collection ancienne avec des reflets dorés. Conserve l'intégralité de son brillant de frappe et de son coupant d'origine.

Le Rider 15 pl. 52 - ANS. - NS. 21/-.

R. SPL 380 €

Poids léger. Même coin de droit que l'exemplaire du trésor d'Arta (Ambracie, Épire, IGCH. 147 trouvé en 1929 = Le Rider, p. 318, n° 15, pl. 52).



bgr_326077. Cinquième de statère, c. 323/322 - 316/315 AC., Amphipolis, Macédoine, étalon thraco-macédonien, 5^e ém., (Ar, Ø 13,5 mm, 10 h, 2,47 g). (pd. th. 2,92 g, 4 oboles ou tetrobole).

A/ Même description.

R/ ΦΙΛΙΠΠΟΥ/ ΑΙ. (de Philippe). Cavalier bondissant à droite ; dessous, entre les jambes, un epsilon dans une couronne.

Exemplaire sur un petit flan bien centré. Belle tête d'Apollon. Joli revers, légèrement décentré. Belle patine gris foncé de collection ancienne avec des reflets dorés.

Le Rider 12 pl. 44 - ANS. 587 - NS. 21/348 pl. 15.

R. SUP/TTB+ 280 €

Nous n'avons pas relevé d'identité de coin pertinente.



bgr_276869. Cinquième de statère, c. 323/322 - 316/315 AC., Amphipolis, Macédoine, étalon thraco-macédonien, 5^e ém., (Ar, Ø 13 mm, 12 h, 2,53 g). (pd. th. 2,92 g, 4 oboles ou tetrobole).

A/ Même description.

R/ ΦΙΛΙΠΠΟΥ. (de Philippe). Cavalier bondissant à droite ; dessous, entre les jambes, un epsilon dans une couronne.

Exemplaire sur un petit flan bien centré à l'usure superficielle. Beau portrait d'Apollon. Joli revers, légèrement stylisé. Belle patine gris foncé de collection ancienne.

Le Rider 31 pl. 45 - ANS. 621 - NS. 21/362 pl. 15.

R. TTB+ 250 €

Cet exemplaire provient de MONNAIES III, n° 24 et de la collection D. C. Mêmes coins que l'exemplaire du Cabinet des médailles de la BnF. (Le Rider, pl. 45, n° 31). Même coin de revers que l'exemplaire du Staatliche Museum de Berlin (coll. Löbbecke, Le Rider, pl. 45, n° 32).



bgr_344544. Cinquième de statère, c. 323/322 - 316/315 AC., Pella, Macédoine, étalon thraco-macédonien, 5^e ém., (Ar, Ø 14 mm, 6 h, 2,60 g). (pd. th. 2,92 g, 4 oboles ou tetrobole).

A/ A derrière la tête. Tête d'Apollon à droite, coiffé de la tainia.

R/ ΦΙΛΙΠΠΟΥ/ Θ. (de Philippe). Cavalier bondissant à droite.

Exemplaire sur un petit flan bien centré. Belle tête d'Apollon. Joli revers de style fin, bien venu à la frappe. Belle patine gris foncé de collection ancienne avec des reflets dorés.

Le Rider 458 pl. 19 (A/ 240) - ANS. 587.

R. SUP 330 €

Nous n'avons pas relevé d'identité de coin pertinente. L'alpha derrière la tête d'Apollon ne semblait pas signalé. Le bandeau ressemble au strophion.



bgr_287579. Unité, c. 323/322 - 316/315 AC., Pella, Macédoine, étalon thraco-macédonien, 7^e ém., (Ae, Ø 16,5 mm, 6 h, 6,32 g). (pd. th. 8,64 g, 4 oboles).

A/ Anépigraphe. Tête d'Apollon à droite, coiffé de la tainia.

R/ ΦΙΛΙΠΠΟΥ. (de Philippe). Cavalier bondissant à droite ; dessous, entre les jambes, un foudre.

Exemplaire sur un petit flan épais bien centré à l'usure régulière. Beau portrait d'Apollon. Frappe un peu molle au revers. Jolie patine vert noir.

Le Rider - ANS. 881 - GC. 6696 var.

R. TTB+ 125 €

Poids léger. La datation repose sur le trésor de Drama (IGCH. 404).



bgr 352189. Tétradrachme, c. 320-317 AC., Amphipolis, Macédoine, étalon attique, (Ar, Ø 25 mm, 12 h, 17,23 g). (pd. th. 17,28 g, 4 drachmes ou 24 oboles). A/ Anépigraphé. Tête d'Héraklès à droite, coiffée de la léonté. R/ ΑΛΕΞΑΝΔΡΟΥ Γ' (d'Alexandre). Zeus aëtophore, les jambes parallèles, assis à gauche sur un siège sans dossier, nu jusqu'à la ceinture, tenant un aigle posé sur sa main droite et un long sceptre bouleté de la gauche ; dans le champ à gauche, un dauphin ; monogramme sous le trône.
Exemplaire de qualité exceptionnelle pour ce type monétaire sur un flan ovale et épais avec le grénétis complet au revers. Revers de style fin de haut relief. Magnifique patine grise superficielle. Conserve l'intégralité de son brillant de frappe et de son coupant d'origine.
M. 542 - MP. 133 - Cop. 688 - Gülnar 2/108 - H. A. Troxell, Studies in the Macedonian Coinage of Alexander the Great, NS. 21, New York, 1997, L7, pl. 5/100.

FDC 1200 €
Cet exemplaire provient de la vente du Puy de mai 2005 et de la collection d'Élisabeth. Ce type aujourd'hui est bien à attribuer à Philippe III Arrhidée plutôt qu'à Alexandre III le Grand.



bgr 287325. Tétradrachme, c. 320-317 AC., Babylone, Babylonic, étalon attique, (Ar, Ø 26,5 mm, 9 h, 17,12 g). (pd. th. 17,28 g, 4 drachmes ou 24 oboles). A/ Même description. R/ ΒΑΣΙΛΕΩΣ/ ΦΙΛΙΠΠΟΥ/ Μ/ ΑΥ. (du roi Philippe). Zeus aëtophore, les jambes croisées, assis à gauche sur siège avec dossier, nu jusqu'à la ceinture, tenant un aigle posé sur sa main droite et un long sceptre bouleté de la gauche ; les pieds reposent sur un marchepied.
Exemplaire sur un flan bien centré des deux côtés avec les grénétis visibles. Beau portrait de joli style. Frappe un peu molle au revers. Recouvert d'une fine patine grise avec des reflets dorés, légèrement tachée au revers.
M.P.P. 181 b, p. 470, pl. CXVIII - M. 99 - Gülnar 2/2290 pl. 64.

R. SUP /TTB..... 550 €
Cet exemplaire provient de la vente Weil de juin 1985. Nous n'avons pas relevé d'identité de coin pertinente pour ce type dont la production fut très importante.



bgr 298056. Tétradrachme, c. 320-317 AC., Babylone, Babylonic, étalon attique, (Ar, Ø 26 mm, 6 h, 16,37 g). (pd. th. 17,28 g, 4 drachmes ou 24 oboles).

A/ Même description.

R/ ΒΑΣΙΛΕΩΣ/ ΦΙΛΙΠΠΟΥ/ ΚΥ. (du roi Philippe). Zeus aëtophore, les jambes croisées, assis à gauche sur siège avec dossier, nu jusqu'à la ceinture, tenant un aigle posé sur sa main droite et un long sceptre bouleté de la gauche ; les pieds reposent sur un marchepied ; dans le champ à gauche, un buste radié et drapé d'Hélios de fae.

Exemplaire sur un petit flan ovale bien centré des deux côtés, un peu court sur la légende au revers. Très belle tête d'Héraklès. Frappe un peu molle au revers. Épaisse patine de collection ancienne avec des reflets gris dorés.

M.P.P. 205 p. 472, pl. 118 - M. 117 - Gülnar 2/2307 pl. 65.

RR. TTB+ 520 €
Même coin de droit que l'exemplaire du British Museum (MP. n° 205c, pl. CXIX). Semble de mêmes coins que l'exemplaire du trésor de Meydancikkale (Gülnar II, n° 2307, pl. 65).



bgr 325449. Tétradrachme, c. 320-316 AC., Susse, Susiane, étalon attique, (Ar, Ø 27 mm, 9 h, 16,94 g). (pd. th. 17,28 g, 4 drachmes ou 24 oboles). A/ Même description.

R/ ΒΑΣΙΛΕΩΣ/ ΦΙΛΙΠΠΟΥ/ ΑΑ. (du roi Philippe). Zeus aëtophore, les jambes parallèles, assis à gauche sur siège avec dossier, nu jusqu'à la ceinture, tenant un aigle posé sur sa main droite et un long sceptre bouleté de la gauche ; les pieds reposent sur un marchepied ; dans le champ à gauche, un minuscule canthare.

Exemplaire sur un flan large et épais, légèrement ovale, bien centré des deux côtés. Très beau portrait d'Héraklès. Joli revers de haut relief, finement détaillé. Magnifique patine de collection ancienne avec des reflets dorés.

M.P.P. 214 p. 486, pl. CXX (3 ex.) - M. 84 P - Gülnar 2/-.

RR. TTB+ 750 €
Cet exemplaire provient de la vente Burgan du 25 mars 1993, n° 20 et de MONNAIES 57, n° 84. Même coin de droit que l'exemplaire du British Museum provenant de la vente Rollin en 1911 (MP., n° 214 a, pl. CXX).



bgr_257145. Tétradrachme, c. 317-316 AC., 17, Sidon, Phénicie, étalon attique, (Ar, Ø 27,5 mm, 12 h, 17,07 g). (pd. th. 17,28 g, 4 drachmes ou 24 oboles).

A/ Même description.

R/ $\Lambda\Lambda\epsilon\epsilon\alpha\alpha\text{N}\alpha\text{P}\text{OY}/\text{P}/\Sigma$. (d'Alexandre). Zeus aëtophore, les jambes croisées, assis à gauche sur un siège sans dossier, nu jusqu'à la ceinture, tenant un aigle posé sur sa main droite et un long sceptre bouleté de la gauche ; les pieds du trône sont bouletés.

Exemplaire sur un flan bombé, ovale et régulier avec les grénets visibles. Très beau portrait d'Héraklès, complet. Joli revers à l'usure régulière. Belle patine de collection ancienne.

M. - MP. 3502 - Cop. - - Gülnar 2/2138 - Newell Sidon 48.

R. TTB+ 350 €

Mêmes coins que l'exemplaire du British Museum (MP. 3502, pl. C, provenant de la liste Peus 25, 1971, n° 15).

**ROYAUME DE
MACÉDOINE - ANTIGONE LE
BORGNE - (323-301 avant J.-C.)**

Monnayage au nom et au type d'Alexandre III le Grand.



bgr_287618. Tétradrachme, c. 319-315 AC., Sardes, Lydie, étalon attique, (Ar, Ø 25 mm, 5 h, 16,98 g). (pd. th. 17,28 g, 4 drachmes ou 24 oboles).

A/ Même description.

R/ $\Lambda\Lambda\epsilon\epsilon\alpha\alpha\text{N}\alpha\text{P}\text{OY}/\text{I}\text{T}\text{Y}$. (d'Alexandre). Zeus aëtophore, les jambes croisées, assis à gauche sur un siège sans dossier, nu jusqu'à la ceinture, tenant un aigle posé sur sa main droite et un long sceptre bouleté de la gauche ; dans le champ à gauche, un astre à huit rais globulé.

Exemplaire sur un petit flan épais, centré des deux côtés avec le grénets visible au revers. Portrait massif avec une léonté brouillée. Très beau revers, bien venu à la frappe. Patine grise avec des reflets dorés.

M. 164 - MP. 2665 a (pl. XXIX) - Cop. 858 - Th. Arme-nak - Gülnar 2/1790 pl. 48 - M. Thompson, Alexander's Drachm Mints, I : Sardes and Miletus, NS. 16, New York 1983, p. 19, n° 384a, pl. 19.

R. SUP 650 €

Cet exemplaire provient de la vente Bourgey de mars 1999. Nous avons deux variétés différentes avec l'astre et le monogramme intervertis suivant les cas. Nous n'avons pas relevé d'identité de coin pertinente pour ce type, normalement rare.



bgr_354307. Drachme, c. 319-310 AC., 38, Colophon, Ionie, étalon attique, (Ar, Ø 18 mm, 11 h, 4,07 g). (pd. th. 4,32 g, 6 oboles).

A/ Même description. R/ $\Lambda\Lambda\epsilon\epsilon\alpha\alpha\text{N}\alpha\text{P}\text{OY}/\text{I}\text{T}\text{A}/\text{I}\text{O}\Sigma$. (D'Alexandre). Zeus aëtophore, les jambes croisées, assis à gauche sur un siège sans dossier, nu jusqu'à la ceinture, tenant un aigle posé sur sa main droite et un long sceptre bouleté de la gauche ; dans le champ à gauche un monogramme, un autre sous le siège.

Exemplaire sur un petit flan ovale bien centré à l'usure régulière. Frappe molle au revers. Patine grise superficielle. MP. 1786 pl. 127 - M. 900 - Gülnar 2/1102 pl. 34 - Cop. 925.

R. TTB 280 €

Même coin de droit que l'exemplaire du trésor de Meydancikkale (Gülnar, n° 1102, pl. 34).



bgr_287318. Drachme, c. 319-305 AC., Magnésie du Méandre, Ionie, étalon attique, (Ar, Ø 17 mm, 6 h, 3,88 g). (pd. th. 4,32 g, 6 oboles).

A/ Même description. R/ $\Lambda\Lambda\epsilon\epsilon\alpha\alpha\text{N}\alpha\text{P}\text{OY}/\text{I}\text{T}\text{OY}/\text{AI}$. Zeus aëtophore assis à gauche, les jambes croisées, nu jusqu'à la ceinture, tenant un aigle posé sur sa main droite et un long sceptre bouleté de la gauche ; dans le champ à gauche, un monogramme ; monogramme sous le trône. Exemplaire sur un flan légèrement décentré au droit. Joli revers à l'usure superficielle. Patine grise avec des reflets dorés. MP. 1966 var. - M. - - Cop. - - Gülnar 2/-.

R. TTB+ 280 €

Cet exemplaire provient de la vente de Neuilly d'octobre 2002. Poids léger. Les deux monogrammes sont inversés par rapport à la description de M. Price et le portrait fait penser à une datation plus tardive.



bgr_287314. Drachme, c. 310-301 AC., Colophon, Ionie, étalon attique, (Ar, Ø 19 mm, 1 h, 4,42 g). (pd. th. 4,32 g, 6 oboles).

A/ Même description. R/ $\Lambda\Lambda\epsilon\epsilon\alpha\alpha\text{N}\alpha\text{P}\text{OY}/\text{I}\text{K}$. (d'Alexandre). Zeus aëtophore, les jambes parallèles, assis à gauche sur un siège sans dossier, nu jusqu'à la ceinture, tenant un aigle posé sur sa main droite et un long sceptre bouleté de la gauche ; dans le champ à gauche, un monogramme ; sous le trône, un croissant, les pointes à gauche.

Exemplaire sur un flan ovale, parfaitement centré des deux côtés avec le grénets bien visible au droit. Très joli revers bien venu à la frappe. Belle patine grise superficielle avec des reflets dorés. Conserve une partie de son brillant de frappe et de son coupant d'origine. MP. 1826 - M. 274 - Gülnar 2/1277.

R. SUP 380 €

Cet exemplaire provient de la vente Schulten d'oc-

tobre 1987. Notre exemplaire présente de multiples similitudes avec des exemplaires du trésor de Gülnar II (Meydancikkale) sans que nous puissions établir de liaison de coins probante.



bgr_349574. Drachme, c. 310-301 AC., Colophon, Ionie, étalon attique, (Ar, Ø 18 mm, 12 h, 4,40 g). (pd. th. 4,32 g, 6 oboles).

A/ Même description. R/ ΑΛΕΞΑΝΔΡΟΥ// (KA). (d'Alexandre). Zeus aétrophore, les jambes parallèles, assis à gauche sur un siège sans dossier, nu jusqu'à la ceinture, tenant un aigle posé sur sa main droite et un long sceptre bouleté de la gauche ; dans le champ à gauche, un monogramme ; sous le trône, un croissant, les pointes à gauche.

Exemplaire sur un flan ovale parfaitement centré des deux côtés. Très beau portrait, finement détaillé. Frappe un peu molle au revers. Jolie patine de collection ancienne avec des reflets dorés. MP. 1825 - M. 275 - Gülnar 2/1267.

SUP /TTB+ 250 €
Notre exemplaire présente de multiples similitudes avec des exemplaires du trésor de Gülnar II (Meydancikkale) sans que nous puissions établir de liaison de coins probante.



bgr_267398. Drachme, c. 310-301 AC., Téos, Ionie, étalon attique, (Ar, Ø 19 mm, 12 h, 3,87 g). (pd. th. 4,32 g, 6 oboles).

A/ Anépigraphie. Tête imberbe d'Héraklès à droite, coiffée de la léonté nouée sous le cou ; grènetis circulaire perlé. R/ ΑΛΕΞΑΝΔΡΟΥ// (MIIB)/ II. (d'Alexandre). Zeus aétrophore, les jambes croisées, assis à gauche sur un siège sans dossier, nu jusqu'à la ceinture, tenant un aigle posé sur sa main droite et un long sceptre bouleté de la gauche ; monogramme dans le champ à gauche ; au-dessous, lettre (pi).

Exemplaire de qualité exceptionnelle pour ce type de drachme sur un flan large et bombé, bien centré des deux côtés. Magnifique portrait de haut relief, bien venu à la frappe. Revers fantastique où tous les détails sont visibles. Très jolie patine de médaillier avec des reflets mordorés et bleutés acier. Conserve l'intégralité de son brillant de frappe et de son coupant d'origine. MP. 2303 - M. 1688 - Cop. - - Gülnar 2/957 - M. Thompson, Alexander Drachm mints II : Lampascus and Abydus, NS 19, New York 1991 -

RR. SPL 550 €
Cet exemplaire a été acquis en février 1994 puis provient de MONNAIES 51, n° 99. Mêmes coins que l'exemplaire du British Museum (MP. 2303, pl. CXXXII, provenant de la collection Elgin, 1816) et que les exemplaires du trésor de Meydancikkale (Gülnar II, n° 957-958, pl. 30).



bgr_287639. Tétradrachme, 305-304 AC., 1141, Aké-Ptolémaïs, Phénicie, étalon attique, (Ar, Ø 26 mm, 1 h, 17,07 g). (pd. th. 17,28 g, 4 drachmes ou 24 oboles).

A/ Anépigraphie. Tête d'Héraklès à droite, coiffée de la léonté. R/ ΑΛΕΞΑΝΔΡΟΥ// (I-BO). Zeus aétrophore assis à gauche sur un siège sans dossier, les jambes croisées, nu jusqu'à la ceinture, tenant un aigle posé sur sa main droite et un long sceptre bouleté de la gauche ; dans le champ à gauche, une date araméenne. Exemplaire sur un petit flan, légèrement décentré au droit sur le bas du visage d'Héraklès. Revers de haut relief bien venu à la frappe. MP. 3302 pl. XCIV - M. - - Gülnar 2/- - DCA. 738 /11 - Newell Ake 51.

RR. SUP 750 €
Cet exemplaire provient de la vente Peus d'octobre 1991. Nous n'avons pas relevé d'identité de coin pertinente pour ce type.



bgr_352189



bgr_346514

**ROYAUME DE MACÉDOINE -
CASSANDRE - (319-297 avant J.-C.)**

Monnayage au nom et au type d'Alexandre III le Grand.



bgr_354106. Tétradrachme, c. 315-294 AC., Amphipolis, Macédoine, étalon attique, (Ar, Ø 26 mm, 3 h, 15,32 g). (pd. th. 17,28 g, 24 oboles).

A/ Même description. R/ $\Lambda\Lambda\Xi\Xi\Lambda\Delta\text{POY} / \Lambda$ (Ko). Zeus aétrophore, les jambes croisées, assis à gauche sur un siège sans dossier, nu jusqu'à la ceinture, tenant un aigle posé sur sa main droite et un long sceptre bouleté de la gauche ; dans le champ à gauche, une torche allumée ; un monogramme sous le trône.

Exemplaire à l'usure importante sur un flan ovale bien centré. M. 38 - MP. 490 - Cop. - Th. Armenak - Gülnar 2/-.

R. TB/TTB..... 150 €
Poids léger.

Monnayage au nom et au type de Philippe II de Macédoine.



bgr_346514. Tétradrachme, 315-294 AC., Amphipolis, Macédoine, étalon thraco-macédonien, (Ar, Ø 23 mm, 12 h, 14,42 g). (pd. th. 14,40 g, 4 drachmes ou 24 oboles).

A/ $\text{AN}\epsilon\text{PI}\gamma\text{P}\alpha\text{P}\eta$. Tête laurée de Zeus à droite.

R/ $\Phi\iota\lambda\iota\pi\pi\text{-}\text{I}\text{OY} / (\text{AN})$. Cavalier au pas à droite, tenant une palme de la main droite ; le cheval lève l'antérieur à droite ; sous le cheval, entre les antérieurs, une abeille. Exemplaire sur un petit flan ovale, bien centré des deux côtés. Belle tête de Zeus. Revers de style fin. Magnifique patine de collection ancienne avec des reflets mordorés. M. - - Le Rider- pl. 52/278 - ANS.-.

R. SUP/TTB+..... 1500 €

Cet exemplaire provient de e-MONNAIES 1, bgr_340726. Au revers, le cavalier est stylisé.



bgr_284311. Tétradrachme, c. 315-294 AC., Amphipolis, Macédoine, étalon attique, (Ar, Ø 28 mm,

12 h, 17,17 g). (pd. th. 17,28 g, 4 drachmes ou 24 oboles). A/ $\text{AN}\epsilon\text{PI}\gamma\text{P}\alpha\text{P}\eta$. Tête d'Héraklès à droite, coiffée de la léonté. R/ $\Lambda\Lambda\Xi\Xi\Lambda\Delta\text{POY} / \Lambda$ (MI P). (d'Alexandre). Zeus aétrophore, les jambes croisées, assis à gauche sur un siège sans dossier, nu jusqu'à la ceinture, tenant un aigle posé sur sa main droite et un long sceptre bouleté de la gauche ; dans le champ à gauche, une torche allumée ; sous le trône, bonnet des Dioscures surmonté d'un étoile à six rais ; trois globules à l'exergue.

Exemplaire sur un grand flan épais, ovale, bien centré des deux côtés avec les grénétis visibles. Beau portrait d'Héraklès, légèrement stylisé. Revers particulier. Belle patine superficielle de collection ancienne avec des reflets dorés. M. - MP. 448 - Cop. - Th. Armenak - Gülnar 2/219 pl. 9 (30 ex.) - Armenak 76.

R. TTB+ 450 €

Cet exemplaire provient de la vente électronique CNG 218, n° 125. *Exemplaire au portrait tout à fait inhabituel pour cet atelier avec une léonté finement détaillée. Même coin de droit que les exemplaire du trésor de Meydancikkale (Gülnar II, p. 34, n° 219-220, pl. 9).*



bgr_306795. Tétradrachme, c. 315-294 AC., Amphipolis, Macédoine, étalon attique, (Ar, Ø 26 mm, 6 h, 17,23 g). (pd. th. 17,28 g, 4 drachmes ou 24 oboles). A/ Même description.

R/ $\Lambda\Lambda\Xi\Xi\Lambda\Delta\text{POY} / \Lambda$. (d'Alexandre). Zeus aétrophore, les jambes croisées, assis à gauche sur un siège sans dossier, nu jusqu'à la ceinture, tenant un aigle posé sur sa main droite et un long sceptre bouleté de la gauche ; dans le champ à gauche, une torche de course allumée ; un astre à huit rais sous le trône.

Exemplaire sur un flan large, légèrement ovale, bien centré des deux côtés avec le grénétis visible au revers. Portrait de haut relief, bien venu à la frappe. Revers de style fin et de haut relief, parfaitement frappé. Jolie patine de collection ancienne avec des reflets mordorés. MP. 474 - M. 137562 - Gülnar 2/276 pl. 12 - Cop. 698.

R. TTB+ 450 €

Nous n'avons pas relevé d'identité de coin pertinente pour ce tétradrachme.



bgr_352377. Unité de bronze, c. 305 AC., Amphipolis, Macédoine, étalon attique, (Ae, Ø 17 mm, 3 h, 3,08 g). (pd. th. 4,32 g).

A/ Même description. R/ $\text{K}\Lambda\Xi\Xi\Lambda\Delta\text{POY} / \Lambda$. Lion couché à droite s'appuyant à bondir.

Exemplaire parfaitement centré des deux côtés sur un flan un peu court et ovale. Très beau portrait. Revers de toute beauté. Magnifique patine vert foncé et sablé. BMC. - GC. 6753 - Cop. 1140 var. - Alpha bank 880.

SUP 350 €

Cet exemplaire provient de MONNAIES 31, n° 45 et de la collection d'Elisabeth. *Représentation inhabituelle.*



bgr_287565. Unité, c. 305 AC., Amphipolis, Macédoine, étalon attique, (Ae, Ø 20 mm, 5 h, 7,55 g). (pd. th. 8,64 g).

A/ *Anépigraphe*. Tête d'Héraklès imberbe à droite, coiffée de la léonté. R/ ΒΑΣΙΛΕΩΣ/ ΚΑΣΣ[ΑΝ/ΔΡΥ]/ Φ-Τ. (du roi Cassandre). Cavalier au pas à droite, couronnant son cheval ; devant le cheval, une étoile à huit rais.

Exemplaire sur un flan épais et ovale centré des deux côtés. Beau portrait. Revers parfaitement identifiable. Patine marron. BMC. - - GC. 6754 var. - Cop. - - Alpha bank 926.

TTB 95 €
Cet exemplaire provient de la vente Weil de juillet 1985. Poids lourd.



bgr_287566. Unité, c. 304-297 AC., Philippi, Macédoine, étalon attique, (Ae, Ø 19,5 mm, 3 h, 5,60 g). (pd. th. 8,64 g).

A/ *Anépigraphe*. Tête laurée d'Apollon à droite, les cheveux longs tombant sur la nuque ; grènetis circulaire. R/ ΒΑΣΙΛΕΩΣ/ ΚΑΣΣΑΝΑΡΟΥ/ (Ae). (du roi Cassandre). Trépied delphien richement orné, orné d'une étoile à six rais ; monogramme dans le champ à gauche, caducée dans le champ à droite.

Exemplaire sur un flan ovale bien centré des deux côtés. Beau portrait d'Apollon. Joli revers, mais de frappe un peu molle. Jolie patine verte marbrée de rouge. L'affaillie - - GC. 6755 var. - Cop. - - Alpha bank 895 - BMC. -

R. TTB 175 €
Cet exemplaire provient de la vente Weil de juillet 1985. Poids léger. Représentation inhabituelle du portait où tous les détails de la chevelure d'Apollon sont visibles. Ce type semble plus rare que ne le laissent supposer les ouvrages généraux.

ROYAUME DE MACÉDOINE - DÉMÉTRIUS POLIORCÈTE - (301-288 avant J.-C.)

Monnayage au nom et au type d'Alexandre III le Grand.



bgr_352196. Drachme, c. 325-323 AC., Milet, Ionie, étalon attique, (Ar, Ø 20 mm, 9 h, 4,29 g). (pd. th. 4,32 g, 6 oboles).

A/ *Anépigraphe*. Tête d'Héraklès à droite, coiffée de la léonté. R/ ΑΛΕΞΑΝΔΡΟ[Υ]/ ΜΙ. Zeus aétophore,

les jambes parallèles, assis à gauche sur un siège sans dossier, nu jusqu'à la ceinture, tenant un aigle posé sur sa main droite et un long sceptre bouleté de la gauche ; dans le champ à gauche, un foudre posé verticalement. Exemplaire de qualité exceptionnelle pour ce type, parfaitement centré des deux côtés. Portrait merveilleux où tous les détails de la léonté sont visibles. Revers fantastique. Magnifique patine de médaillier avec des reflets dorés. Conserve l'intégralité de son brillant de frappe et de son coupant d'origine.

MP. 2088 - M. 11 - NS. 16/50.

R. FDC 750 €

Cet exemplaire provient de MONNAIES 41, n° 142 et de la collection d'Élisabeth. Exemplaire de toute beauté.



bgr_287316. Drachme, c. 301-297 AC., 38, Colophon, Ionie, étalon attique, (Ar, Ø 20 mm, 12 h, 4,21 g). (pd. th. 4,32 g, 6 oboles).

A/ *Anépigraphe*. Tête imberbe d'Héraklès à droite, coiffée de la léonté.

R/ ΑΛΕΞΑΝΔΡΟΥ. (D'Alexandre). Zeus aétophore, les jambes croisées, assis à gauche sur un siège sans dossier, nu jusqu'à la ceinture, tenant un aigle posé sur sa main droite et un long sceptre bouleté de la gauche ; dans le champ à gauche une tête de lion surmontant un phi tourné à gauche ; pentagramme sous le siège.

Exemplaire sur un flan large et ovale, bien centré des deux côtés avec le grènetis visible au droit. Très beau portrait d'Héraklès. Frappe molle au revers, légèrement taché avec une patine grise superficielle.

MP. 1836 pl. CXXVIII - M. 343 - Gölner 2/1316 pl. 38.

R. TTB+ / TTB 225 €

Cet exemplaire provient de la vente Schulten d'octobre 1987. Sur cet exemplaire, les pieds de Zeus reposent sur un marchepied et le sceptre long bouleté de Zeus se termine par une sorte de A (sceptre lotiforme). Nous n'avons pas relevé d'identité de coin pertinente.



bgr_359458. Drachme, c. 301-297 AC., 38, Ionie, Colophon, étalon attique, (Ar, Ø 17,5 mm, 12 h, 3,58 g). (pd. th. 4,32 g, 6 oboles).

A/ Même description. R/ ΑΛΕΞΑΝΔΡΟΥ. (D'Alexandre). Zeus aétophore, les jambes croisées, assis à gauche sur un siège sans dossier, nu jusqu'à la ceinture, tenant un aigle posé sur sa main droite et un long sceptre bouleté de la gauche ; dans le champ à gauche une tête de lion surmontant un croissant tourné à gauche ; pentagramme sous le siège.

Exemplaire sur un flan ovale et échancré au revers entre 10 et 1 heures. Beau portrait d'Héraklès. Revers de style fin. Patine de collection ancienne. MP. 1832 pl. 128 - M. 341 - Gölner 2/1335 pl. 38 - Cop. 906.

R. TTB / TT 120 €

Poids léger. Sur cet exemplaire, les pieds de Zeus reposent sur un marchepied et le sceptre long bouleté de Zeus se termine par une sorte de A (sceptre lotiforme).

**ROYAUME DE MACÉDOINE -
DÉMÉTRIUS POLIORCÈTE -
(294-288 avant J.-C.)**

Monnayage au nom et au type de Démétrius.



bgr_346515. Tétradrachme, c. 292-290 AC., Pella, Macédoine, étalon attique, (Ar, Ø 28 mm, 7 h, 16,77 g). (pd. th. 17,20 g, 4 drachmes ou 24 oboles). A/ *Anépigraphe*. Tête diadémée et cornue de Démétrius à droite. R/ ΒΑΣΙΛΕΥΣ / ΔΗΜΗΤΡΙΟΥ / (ΔΙ) / (ΑΝΙ). (Du roi Démétrius). Poséidon nu jusqu'à la ceinture, assis à gauche sur un rocher, tenant un aplatre de la main droite et un trident de la main gauche ; monogramme sur le rocher. Exemplaire sur un petit flan épais, parfaitement centré des deux côtés. Beau portrait. Revers inhabituel, bien venu à la frappe. Jolie patine grise avec des reflets métalliques. A été nettoyé anciennement. CDP. 75 pl. VII/6 (A/ 63 - R/ 117) - RQEMH. 130 - Gülnar 2/2570 - GC. 6763 (850£).

RR. TTB+ 2500 €
Cet exemplaire provient de MONNAIES 34, n° 124 et de e-MONNAIES 1, bgr_340729

Certificat d'exportation n°159308. Même coin de droit que l'exemplaire du trésor de Meydancikkale (Gülnar II, n° 2570, pl. 74). Même coins que l'exemplaire du musée d'Athènes (CDP. n° 75, pl. VII, n°6, A/ LXIII - R/ 117). Ce type est en fait beaucoup plus rare que ne le laissent supposer les ouvrages généraux.



bgr_313732. Drachme, c. 291-290 AC., Chalcis, Eubée, étalon attique, (Ar, Ø 18 mm, 1 h, 3,05 g). (pd. th. 4,30 g, oboles).

A/ *Anépigraphe*. Tête de Démétrius Poliorcète diadémée à droite, ornée de cornes de taureau.

R/ ΒΑΣΙΛΕΥΣ / ΔΗΜΗΤΡΙΟΥ / (ΑΙ). (du roi Démétrius). Poséidon nu, debout à gauche, le pied droit posé sur un rocher, le bras droit posé sur son genou et tenant un trident de la main gauche ; dans le champ à gauche, un monogramme et au-dessous, une massue couchée.

Exemplaire sur un flan ovale et irrégulier, légèrement décentré au droit. Beau portrait de Démétrius. Joli revers bien venu à la frappe à l'usure régulière. Patine de collection ancienne avec des reflets mordorés. CDP. 154 pl. XVI, 9 - Gülnar 2/- - GC. 6766 (550£).

RR. TB+ 280 €
Poids léger. Même coin de droit que l'exemplaire de droit que celui du British Museum.



bgr_287569. Demi-unité, c. 290-288 AC., Atelier incertain, Carie, étalon attique ?, (Ae, Ø 14,5 mm, 12 h, 1,42 g).

A/ *Anépigraphe*. Tête casquée d'Athéna à droite, coiffée du casque corinthien. R/ BA/ (AP). (roi). Proue de galère ; double hache (labrys) dans le champ à droite.

Exemplaire sur un petit flan mince centré des deux côtés. Usure très importante, mais lisible et identifiable. Patine verte et marron piquée. Laffaille - GC. 6755 - Cop. - Alpha bank 956 - BMC. -

RR. TB 125 €
Ce type avec la tête de Zeus semble beaucoup plus rare. C'est la première fois que nous en présentons un exemplaire.



bgr_287576. Demi-unité, c. 290-288 AC., Atelier incertain, Carie, (Ae, Ø 15,5 mm, 12 h, 2,69 g).

A/ *Anépigraphe*. Tête laurée de Zeus à droite.

R/ Même description.

Exemplaire sur un petit flan ovale, bien centré des deux côtés. Très beau portrait. Joli revers de style fin, de haut relief, bien venu à la frappe. Très belle patine vert olive foncé. Laffaille - GC. 6755 - Cop. - Alpha bank 956 - BMC. -

RR. SUP 225 €
Cet exemplaire provient de la vente Schulten d'octobre 1989. *Ce type avec la tête de Zeus semble beaucoup plus rare. C'est la première fois que nous en présentons un exemplaire.*



bgr_239402. Tétradrachme, c. 289-287 AC., Thèbes, Béotie, étalon attique, 6° ém., (Ar, Ø 28,5 mm, 1 h, 16,16 g). (pd. th. 17,28 g, 4 drachmes ou 24 oboles).

A/ *Anépigraphe*. Tête de Démétrius Poliorcète diadémée à droite, ornée de cornes de taureau.

R/ ΒΑΣΙΛΕΥΣ / ΔΗΜΗΤΡΙΟΥ / (ΑΙΟ). (Du roi Démétrius). Poséidon nu, debout à gauche, le pied droit posé sur un rocher, le bras droit posé sur son genou et tenant un trident de la main gauche ; en bas, dans le champ à droite, un monogramme dans un cercle.

Exemplaire sur un flan ovale, bien centré des deux côtés. Beau portrait, bien venu à la frappe. Joli revers de style fin où tous les détails de la musculature sont visibles. Recouvert d'une fine

patine grise avec des reflets dorés.
CDP. 141 / 152, pl. XV/ 5 - Gülnar 2/2584 pl.
75 - GC. 6764 var. (650€ - Cop.- - Dewing-
Jameson- - P. 964 - RQEMH. 131.

RR. TTB 450 €

Semble de même coin de droit que l'exemplaire du trésor de Meydandikkale (Gülnar II, n° 2584, pl. 75). Les auteurs font remarquer que le style du portrait est très proche de celui des monnaies attribuées à Démétrios (CDP, pl. XIV, n° 9, 10 et 11).

ROYAUME DE MACÉDOINE - INTERRÈGNE - (288-277 avant J.-C.)



bgr_287570. Demi-unité, c. 288-277 AC., Amphipolis, Macédoine, étalon attique, (Ae, Ø 16,5 mm, 3 h, 4,14 g). (pd. th. 4,32 g).

A/ **Anépigraphe.** Foudre vertical au centre d'un bouclier macédonien. R/ **B-A**, (ΒΑΣΙΛΕΩΣ). (roi). Casque macédonien placé au-dessus d'un foudre horizontal.

Exemplaire sur un petit flan, bien centré. Joli droit. Frappe un peu molle au revers. Patine marron foncé. Laffaille- - MP. 403 - GC. 6782 - SB. 2029 - Alpha bank 845.

R. SUP/TTB+ 125 €

Cet exemplaire provient de la vente Weil de juillet 1985. *Le symbole sous le casque n'est pas visible, peut-être un foudre.*



bgr_258530. Demi-unité, c. 288-277 AC., Amphipolis, Macédoine, étalon attique, (Ae, Ø 18 mm, 12 h, 4,51 g). (pd. th. 4,32 g).

A/ Même description. R/ **B-A**, (ΒΑΣΙΛΕΩΣ). (Roi). Casque macédonien placé au-dessus d'un foudre horizontal.

Exemplaire sur un flan large et ovale, complet des deux côtés. Droit à l'usure régulière. Frappe molle et un peu brouillée au revers. Belle patine marron foncé.

Laffaille- - MP. 403 - GC. 6782 - SB. 2029.

R. TTB/TTB+ 75 €

Le symbole sous le casque n'est pas visible, peut-être.



bgr_262449. Demi-unité, c. 288-277 AC., Asie Mineure, étalon attique, (Ae, Ø 16,5 mm, 10 h, 4,10 g). (pd. th. 4,32 g).

A/ **Anépigraphe.** Tête d'Héraklès de trois quarts de face à droite placée au centre d'un bouclier macédonien.

R/ **B-A** (HAP). Casque macédonien ; dans le champ à droite, un caducée ; monogramme dans le champ à gauche. Exemplaire sur un petit flan bien centré des deux côtés,

légèrement bombé au droit. Représentation particulière au droit. Joli revers de style fin. Belle patine verte bicolore, claire et foncé, renforçant les reliefs.

Laffaille 311 var. - MP. 2803 pl. 110 - GC. 6781 - Cop.- - SB. 2301 var - AMNG. 3/- pl. 36/9.

TB+/TTB 65 €

Cet exemplaire provient du stock de Richelieu Numismatique (1994) et de la collection du Dr. Charles Haas. *Au droit dans le médaillon, certains y voient le gorgoneion, d'autres une tête d'Héraklès de trois quarts de face à droite. Sur notre exemplaire, nous semblons deviner, la léonté nouée sous le cou.*



bgr_287571. Demi-unité, c. 288-277 AC., Atelier incertain, Asie Mineure, étalon attique, (Ae, Ø 17 mm, 1 h, 3,61 g). (pd. th. 4,32 g).

A/ Même description. R/ **B-A** (HAP). (roi). Casque macédonien ; dans le champ à droite, un caducée ; monogramme dans le champ à gauche.

Exemplaire sur un petit flan bien centré des deux côtés, légèrement bombé au droit. Représentation particulière au droit. Joli revers de style fin. Belle patine verte olive. Laffaille 311 var. - MP. 2803 pl. 110 - GC. 6781 - Cop.- - SB. 2301 var - AMNG. 3/- pl. 36/9.

R. TTB+ 145 €

Cet exemplaire provient de la vente de Schulten d'octobre 1989. *Poids léger. Au droit dans le médaillon, certains y voient le gorgoneion, d'autres une tête d'Héraklès de trois quarts de face à droite. Sur notre exemplaire, nous semblons deviner, la léonté nouée sous le cou.*



bgr_346515

**ROYAUME DE MACÉDOINE -
ANTIGONE GONATAS -
(277-239 avant J.-C.)**

Monnayage au nom et au type d'Antigone - (270-239 avant J.-C.).



bgr_267401. Drachme, c. 271-265 AC., Amphipolis, Macédoine, étalon attique, (Ar, Ø 17 mm, 10 h, 3,81 g). (pd. th. 4,32 g, 6 oboles). A/ *Anépigraphe*. Tête barbu de Poséidon à droite couronné de roseau. R/ *ΒΑΣΙΛΕΩΣ ΑΝΤΙΓΟΝΟΥ / ΤΙ*. (du roi Antigone). Athéna Alkidémos marchant à gauche, casquée et drapée avec l'égide, brandissant un foudre de la main droite et tenant un bouclier de la gauche ; dans le champ à gauche, un casque macédonien orné de deux palmes.

Exemplaire sur un petit flan irrégulier, légèrement bombé, parfaitement centré des deux côtés. Très beau portrait de Poséidon, légèrement stylisé. Usure superficielle au revers, bien venu à la frappe. Jolie patine de collection ancienne avec des reflets mordorés.

Exemplaire sur un petit flan irrégulier, légèrement bombé, parfaitement centré des deux côtés. Très beau portrait de Poséidon, légèrement stylisé. Usure superficielle au revers, bien venu à la frappe. Jolie patine de collection ancienne avec des reflets mordorés.

GC. 6785 (600€) - P. - - Cop. 1203 - Oxford. 3262 - Alpha bank 984 - AMNG. 3/5 pl. XXXIII/26 - I. L. Merker, The Silver Coinage of Antigonos Gonatas and Antigonos Doson, MN. IX, New York, 1960, p. 39-52 - R. W. Mathisen, Antigonos Gonatas and the Silver Coinages of Macedonia circa 280-270 BC, MN.26, 1981, op. cit., p. 110-113, note 47.
RRR. SUP /TTB+.....1450 €
Cet exemplaire provient de la vente Lanz 123,30 mai 2005, n° 200 et de MONNAIES 51, n° 106. *Portrait tout à fait exceptionnel et inhabituel pour cette rarissime dénomination monétaire. Même coin de droit que l'exemplaire décrit dans l'ouvrage de H. Gaebler (AMNG. 3, p. 187, n° 5, pl. XXXIII, n° 26). I. L. Merker faisait remarquer dans MN. IX, loc. cit. p. 45 que les drachmes ont bien été frappées par Antigone Gonatas.*



bgr_287572. Demi-unité, c. 250 AC., Amphipolis, Macédoine, étalon attique, (Ae, Ø 18,5 mm, 9 h, 3,56 g). (pd. th. 4,32 g).

A/ *Anépigraphe*. Tête casquée d'Athéna, coiffée du casque corinthien. R/ *Β-Α / (ANTI), (ΒΑΣΙΛΕΩΣ ΑΝΤΙΓΟΝΟΥ)*, (roi). Pan nu marchant à droite, érigeant un trophée ; dans le champ à gauche, un bouclier macédonien ; à droite, le lagobolon ; un monogramme entre les jambes.

Exemplaire sur un flan ovale, bien centré des deux côtés, légèrement bombé. Beau portrait d'Athéna. Joli revers, bien venu à la frappe, de style fin. Jolie patine vert olive foncé. L'affaile - - SNG. Bar 484 - Cop. 1206 - Alpha bank 1020 - GC. 6789.

R. TTB+125 €

Cet exemplaire provient de la vente Schulten d'octobre 1988. Poids très léger. Monnayage qui semble plus rare que ne le laissent supposer les ouvrages généraux.

**ROYAUME DE MACÉDOINE -
ANTIGONE DOSON - (229-221 avant J.-C.)**



bgr_352376. Tétradrachme, c. 225 AC., Amphipolis, Macédoine, étalon attique, (Ar, Ø 30 mm, 12 h, 17,15 g). (pd. th. 17,28 g, 4 drachmes ou 24 oboles).

A/ *Anépigraphe*. Tête de Poséidon à droite avec une couronne marine ; grénets circulaires perlés. R/ *ΒΑΣΙΛΕΩΣ ΑΝΤΙΓΟΝΟΥ*. (Du roi Antigone). Apollon nu assis à gauche sur la proue d'un navire, tenant un arc de la main droite ; à l'exergue, un monogramme.

Exemplaire sur un flan bien centré des deux côtés. Très beau portrait de Poséidon, bien venu à la frappe. Joli revers, de style fin et de haut relief. Jolie patine de collection ancienne avec des reflets dorés. SB. 2036 (= coll. Pozzi 969) - Cop. 1204 - Jameson 1008 - Dewing 1206 - Delepiere 1055 - GC. 6789 (650€) - Oxford. 3263 - Alphabank 1046 - M. Price, Coins of the Macedonians, Londres 1974, pl. 13/72.

RR. SUP3800 €
Cet exemplaire provient de la vente du Puy d'avril 2005 et de la collection d'Élisabeth. *Malgré la rareté du type, nous n'avons pas relevé d'identité de coin pertinente.*



bgr_352376

**ROYAUME DE MACEDOINE -
PHILIPPE V - (221-179 avant J.-C.)**



bgr_352374. Didrachme, c. 188/187 - 177 AC., Pella, Macédoine, étalon attique réduit, 3^e ém., (Ar, Ø 25,5 mm, 6 h, 8,36 g). (pd. th. 8,50 g, 2 drachmes ou 12 oboles).

A/ *Anépigraphe*. Tête diadémée de Philippe V à droite. R/ ΒΑΣΙΛΕΩΣ// ΦΙΛΙΠΠΟΥ/ (ΔΙ) (BE). (du roi Philippe). Massue dans une couronne de chêne ; une étoile (hors champs) sous le nœud de la couronne.

Exemplaire sur un flan large et irrégulier parfaitement centré des deux côtés avec le métal légèrement pincé à 4 heures. Portrait de Philippe V magnifique. Joli revers bien venu à la frappe. Jolie patine de collection ancienne.

BMC. - GC. 6792 var. - Lockett - P. - Alpha bank 1055 - AMNG. 3/4 p. 190, pl. XXXIV, n° 19 - Jameson - HC. 3 pl. XXIV/4 - A. Mamroth, Die Silbermünzen des Königs Philippos V von Makedonien, ZfN. 40 (1930), p. 277-303, n° 25.

RR. SUP 3200 €

Cet exemplaire provient de la vente iNumis 5, n° 25 et de la collection d'Éliasbeth.



bgr_267403. Didrachme, c. 188/187 - 177 AC., Pella, Macédoine, étalon attique réduit, 3^e ém., (Ar, Ø 24 mm, 12 h, 8,34 g). (pd. th. 8,50 g, 2 drachmes ou 12 oboles).

A/ Même description.

R/ Même description.

Exemplaire sur un flan ovale et irrégulier, bien centré des deux côtés. Portrait particulier de Philippe, expressif et idéalisé. Frappe un peu molle au revers avec une usure superficielle sur la massue. Patine de collection ancienne avec des reflets dorés.

BMC. - GC. 6792 var. - Lockett - P. - Alpha bank 1055 - AMNG. 3/4 p. 190, pl. XXXIV, n° 19 - Jameson - HC. 3 pl. XXIV/4 - A. Mamroth, Die Silbermünzen des Königs Philippos V von Makedonien, ZfN. 40 (1930), p. 277-303, n° 25.

RR. SUP/TTB+ 2400 €

Cet exemplaire provient de la vente Argenor du 25 avril 2002, n° 46 et de MONNAIES 51, n° 109. *Portrait tout à fait particulier et exceptionnel. Même coin de droit que l'exemplaire de la collection de l'Alpha Bank (SNG., n° 1055, pl. XLIX).*



bgr_287577. Demi-unité, c. 188/187-179 AC., Amphipolis, Macédoine, étalon attique réduit, (Ae, Ø 17,5 mm, 3 h, 4,06 g). (pd. th. 4,20 g).

A/ *Anépigraphe*. Tête casquée de Persée à droite, coiffée du casque Phrygien. R/ ΒΑΣΙΛΕΩΣ// ΦΙΛΙΠΠΟΥ. (du roi Philippe). Cavalier galopant à droite.

Exemplaire sur un petit flan ovale, bien centré des deux côtés. Beau portrait inhabituel de Persée. Frappe molle au revers. Patine verte. L'affaillie - Cop. - GC. - SB. - Evelpidis - Alpha bank 1063 - SNG. Bar. - Mamaroth, ZfN 42 (1932), n° 7.

RR. TTB/TTB 125 €

Cet exemplaire provient de la vente Weil de juillet 1985. *Type inhabituel. C'est la première fois que nous présentons ce type à la vente.*

**ROYAUME DE MACÉDOINE - PERSÉE -
(179-168 avant J.-C.)**



bgr_287580. Unité, c. 171-168 AC., Amphipolis, Macédoine, étalon attique léger ou rhodien ?, (Ae, Ø 18,5 mm, 2 h, 6,18 g). (pd. th. 8,40 g).

A/ *Anépigraphe*. Tête de Persée sous les traits du héros mythologique, coiffée d'un casque ailé orné d'un griffon ; devant un harpon. R/ [B-A/ ΠΕΡ]/ (ΓΗ)A. Aigle debout de face sur un foudre, les ailes déployées, la tête tournée à droite. Exemplaire sur un flan ovale et épais, bien centré des deux côtés. Beau droit laissant bien apparaître le portrait de Persée et son harpon de frappe un peu molle. Joli revers avec le monogramme bien visible au revers. Jolie patine vert clair. L'affaillie 322 var. - GC. 6807 var. - AMNG. 3/- - Alpha bank.

R. TTB+ 175 €

Notre exemplaire pourrait appartenir à la première émission, lourde.



bgr_352374

PROVINCE ROMAINE - (II^e siècle avant J.-C.)



bgr_344545. Tétrobole, c. 159-148 AC., Amphipolis, Macédoine, étalon attique réduit, (Ar, Ø 14,5 mm, 3 h, 2,30 g). (pd. th. 2,83 g, 4 oboles ou 2/3 drachme).

A/ MA/KE. Bouclier macédonien sur lequel est placé horizontalement la massue d'Héraklès tournée à droite et accostée de chaque côté de la légende. R/ (MH) - (ME)/ (IQ). Casque macédonien vu à gauche ; derrière un trépied.

Exemplaire sur un petit flan ovale bien centré des deux côtés. Très joli droit, bien venu à la frappe, de haut relief. Jolie patine de collection ancienne avec des reflets dorés. BMC. 13 - P.- - SB.- - GC. 1387.

RR. SUP 330 €
Poids léger. Au droit de notre tétrabole, la massue qui orne le bouclier macédonien se retrouve sur l'ensemble du monnayage après la bataille de Pydna. Les trois monogrammes du revers peuvent constituer des marques d'émission ou les initiales de magistrats monétaires chargés de vérifier la fabrication.



bgr_228901. Unité, c. 158-149 AC., Amphipolis, Macédoine, étalon attique réduit, (Ae, Ø 21,5 mm, 6 h, 7,70 g). (pd. th. 8,10 g).

A/ Anépigraphie. Tête laurée d'Artémis Tauropolis à droite, l'arc et le carquois sur l'épaule. R/ [A]MΦ-ITIO/AITQN. Deux chèvres debout sur leurs pattes arrière face à face. Exemplaire sur un flan large, légèrement ovale et irrégulier. Beau portrait. Faiblesse de frappe au revers. Patine vert olive foncé. BMC. 36 - Cop. - GC. 1394 - SB. - AMNG. 1/34 pl. 9/9 - ANS. 114.

R. TTB/TB+ 125 €
Cet exemplaire provient de MONNAIES 41, n° 150.

PROVINCE DE MACÉDOINE - PELLA - (II^e - I^{er} siècle avant J.-C.)



bgr_275595. Unité, c. 168-149 AC., Pella, Macédoine, étalon attique réduit, (Ae, Ø 19,5 mm, 12 h, 7,78 g). (pd. th. 8,40 g).

A/ Anépigraphie. Tête casquée d'Athéna à droite coiffée d'un casque à triple plumet. R/ TIEA/AHE/ (ATP), (Πελλ-

ησ). (de Pella). Vache paissant à droite.

Exemplaire sur un petit flan épais, bien centré des deux côtés. Belle tête d'Athéna au droit. Joli revers, un peu bouché. Patine marron foncé. BMC. - Cop. - ANS. 600 - GC.- - GCT. 979 - AMNG. 3/14 pl. XXI/4.

R. TTB 95 €
Cet exemplaire provient de la vente Weil de juillet 1985.

PROVINCE DE MACÉDOINE - THESSALONIQUE - (168-49 avant J.-C.)



bgr_262453. Unité, c. 168-60 AC., Thessalonique, Macédoine, étalon attique réduit, 6^e ém., (Ae, Ø 19,5 mm, 12 h, 6,80 g). (pd. th. 8,40 g).

A/ Anépigraphie. Tête barbu et laurée de Zeus (Jupiter) à droite. R/ ΘΕΣΣ-ΑΑ-Ο/ΝΙΚΗΣ. (de Thessalonique). Deux chèvres debout face à face, affrontées.

Exemplaire sur un petit flan épais irrégulier et échancré, bien centré des deux côtés, un peu court sur la légende. Beau petit portrait de Zeus ramassé et bien bien venu à la frappe. Usure plus prononcée au revers. Patine marron foncé. L'affaillie- var. (= coll. Pozzi 1002) - Cop. 350 - GC.- - AMNG. 3/- pl. II,3 - SNG. Bar 435 - SB. 2117 - Evlpidis 1292.

R. TTB/TB+ 85 €
Cet exemplaire provient du stock de Josiane Vedrines (1995) et de la collection du Dr.Charles Haas. *Poids léger.*



bgr_354696. Tétradrachme stéphano-phore, c. 80 AC., Thessalonique, Macédoine, étalon attique réduit, (Ar, Ø 31 mm, 12 h, 17,09 g). (pd. th. 17,00 g, 4 drachmes ou 24 oboles).

A/ Tête idéalisée à droite d'Alexandre le Grand sous les traits du Dieu Zeus-Ammon cornu.

R/ AESILLAS //Q. (Aesillas questeur). Massue verticale entre un panier et une chaise de questeur ; le tout dans une couronne d'olivier.

Exemplaire sur un flan ovale, un peu court sur la légende au droit. Très beau portrait idéalisé d'Alexandre de haut relief, bien venu à la frappe. Très joli revers de style fin. Belle patine de collection ancienne avec des reflets mordorés.

SB. 2117 (= coll. Pozzi 1002) - Cop. 1330 - GC. 1463 - RQEMH. 134 - NS. 22/12 D72/1, pl. IV (1 ex.) - M. Price, Coins of the Macedonians, pl. XVI, 84 var. - R. Fischer, Aesillas Tetradrachms, MN.30, p. 34, (A/ 6C), pl.

RR. TTB+ 550 €
Cet exemplaire provient du stock de Philippe

Saive et de la collection MG. Pour ce type, nous avons quatre états pour le coin de droit qui a été retravaillé (A/ 12 A, B, C et D). Notre exemplaire a été frappé avec le coin d'avers 12 dans sa quatrième phase de détérioration avec une cassure de coin qui se développe devant le menton et au-dessus du N de la fin de la légende de droit. Mêmes coins que l'exemplaire du musée archéologique de Sofia (n° 4271, 16,44 g).

PÉONIE

ROYAUME DE PÉONIE - PATRAOS - (340-315 avant J.-C.)



bgr 346516. Tétradrachme, c. 320 AC., Péonie, étalon péonien, (Ar, Ø 22,5 mm, 2 h, 12,60 g). (pd. th. 12,50 g, 4 drachmes ou 24 oboles).

A/ *Anépigraphe*. Tête laurée d'Apollon à droite, stylisée. R/ [Π-Α-Τ-ΡΟΥ]. (de Patraos). Cavalier péonien bondissant à droite, terrassant un hoplite macédonien au sol ; massue posée verticalement sous le poitrail du cheval. Exemplaire sur un flan irrégulier bien centré, excepté sur la légende au revers. Portrait tout à fait inhabituel. Usure superficielle au revers. Jolie patine de collection ancienne avec des reflets mordorés. SB.- - Cop.- - GC. 1520 var. - ANS. 1025.

R. TTB+ 650 €
Cet exemplaire provient de MONNAIES 34, n° 144 et de e-MONNAIES 1, bgr_340734. *Mêmes coins que l'exemplaire de l'American Numismatic Society (ANS. 1025, pl. 38). Même coin de droit que les exemplaires de l'American Numismatic Society (ANS. 1024 et 1026). Provient du trésor péonien. Défaut de coin perceptible sur le cou de la tête d'Apollon.*

ROYAUME DE PÉONIE - AUDÉOLON - (315-286 avant J.-C.)



bgr_232547. Tetrobole, c. 290 AC., atelier indéterminé, étalon péonien, (Ar, Ø 12,5 mm, 6 h, 1,81 g). (pd. th. 2,08 g, 4 oboles).

A/ *Anépigraphe*. Tête d'Athéna casquée de trois quarts de face à gauche. R/ ΑΥΔΑΛ[ΕΩΝΤΟΣ]. (d'Audoléon). Protomé de cheval bondissant à droite.

Exemplaire à l'usure très importante, mais identifiable avec un portrait singulier. Patine de collection ancienne avec une patine gris foncé. BMC. 17 - Cop.- - GC. 1527 (140€) - ANS. 1060.

R. TB 120 €
Poids léger. Un graffiti devant la tête du cheval.

ILLYRIE

DYRRACHIUM - (IV^e siècle avant J.-C.)



bgr_275632. Statère, c. 350-300 AC., Dyrrachium, Illyrie, étalon corinthien, (Ar, Ø 23 mm, 10 h, 8,34 g). (pd. th. 8,64 g, 3 drachmes ou 18 oboles).

A/ Pégase volant à droite.

R/ *Lettre renversée*. Σ. Tête d'Athéna à droite coiffée du casque corinthien ; derrière, une massue posée verticalement ; au-dessus du casque, un petit dauphin passant à droite.

Exemplaire sur un flan large et ovale, parfaitement centré des deux côtés. Beau Pégase avec le métal légèrement piqué sous les jambes. Très joli revers bien venu à la frappe. Belle patine avec des reflets dorés.

BMC. 4 - GC. 1894 var - Lockett 2224 - SB. 3884 - P. 1737 var.

RR. TTB 450 €
Cet exemplaire provient de la vente Bourgey de juin 1989. *Ce type semble plus rare que ne le laissent supposer les ouvrages généraux. C'est la première fois que nous proposons ce type à la vente.*



bgr_275634. Drachme, c. 229-100, Dyrrachium, Illyrie, étalon illyrien ou romain, (Ar, Ø 20 mm, 2 h, 3,30 g). (6 oboles).

A/ Vache à droite, allaitant un veau agenouillé à gauche ; dans le champ à gauche, un épi de blé ; à droite, une torche ; au-dessus, les chapeaux des Dioscures.

R/ ΔΥΡ/ ΦΙΛ/ Α/ Α. (Dyrrachium/ Phillia). Double carré linéaire à double compartiments ornés et décorés, (jardin d'Alcinous).

Exemplaire sur un flan large et ovale, bien centré des deux côtés. Beau droit avec un petit écrasement de frappe à l'usure superficielle. Joli revers bien venu à la frappe. Patine superficielle avec des reflets dorés.

BMC. 126 - Cop.- - Hirsch- - Dewing- - GC.- - CEKA Hasan, Questions de numismatiques illyriennes, Tirana 1972, p. 196, n° 361.

R. TTB+ 320 €
Cet exemplaire provient de Müller (Solingen) de septembre 1991. *Petit écrasement au droit sur la torche. D'après E. Babelon, Traité, op. cit., p. 184, l'étalon des espèces postérieures à 229 avant J.-C. serait romain plutôt qu'illyrien basé sur le victoriat.*



bgr_326582. Drachme, c. 229-100, Dyrrachium, Illyrie, étalon illyrien ou romain, (Ar, Ø 21 mm, 11 h, 3,10 g). (pd. th. 3,38 g, 6 oboles). A/ Vache à droite, allaitant un veau agenouillé à gauche surmonté du magistrat monétaire et d'un aigle tourné à droite ; à l'exergue, un lévrier courant à droite.

R/ ΔΥΡ/ ΦΙΛΟΔΑ/ ΜΟΥ/ ΑΡΟΥ. (Dyrrachium/ Philodamoudros). Double carré linéaire à double compartiments ornés et décorés, (jardin d'Alcinoüs).

Exemplaire sur un flan large et ovale, parfaitement centré de s deux côtés avec les grénets complets. Droit à l'usure régulière. Joli revers de style fin. Patine grise superficielle.

BMC. - 131 - Cop. - Hirsch - Dewing - GC. - CEKA Hasan, Questions de numismatiques illyriennes, Tirana 1972, p. 196, n° 362.

INÉDIT. TTB 280 €
D'après E. Babelon, *Traité, op. cit.*, p. 184, l'étalon des espèces postérieures à 229 avant J.-C. serait romain plutôt qu'illyrien basé sur le victoriat. Semble complètement inédit avec ce nom de magistrat monétaire.



bgr_326561. Drachme, c. 229-100, Dyrrachium, Illyrie, étalon illyrien ou romain, (Ar, Ø 17 mm, 3 h, 3,07 g). (6 oboles).

A/ Vache à droite, allaitant un veau agenouillé à gauche surmonté du magistrat monétaire et d'un aigle tourné à droite.

R/ (Dyrrachium). Double carré linéaire à double compartiments ornés et décorés, (jardin d'Alcinoüs).

Exemplaire sur un petit flan ovale et irrégulier, décentré sur la légende au revers avec un petit écrasement de flan. Patine grise superficielle.

BMC. - Cop. - Hirsch - Dewing - GC. - CEKA Hasan, Questions de numismatiques illyriennes, Tirana 1972, p. 196, n°353-363 var.

R. TTB+ 175 €
Imitation. Le nom du magistrat est illisible au revers. D'après E. Babelon, Traité, op. cit., p. 184, l'étalon des espèces postérieures à 229 avant J.-C. serait romain plutôt qu'illyrien basé sur le victoriat.



bgr_326566. Drachme, c. 229-100, Dyrrachium, Illyrie, étalon illyrien ou romain, (Ar, Ø 18 mm, 12 h, 2,93 g). (6 oboles).

A/ Même description. R/ Même description.

Exemplaire sur un petit flan ovale, bien centré des deux côtés à l'usure importante, mais parfaitement lisible et identifiable. Patine grise superficielle.

BMC. - Cop. - Hirsch - Dewing - GC. - CEKA Hasan, Questions de numismatiques illyriennes, Tirana 1972, p. 187-199 -.

R. TTB+ 175 €

Poids léger. Imitation. Légende rétrograde au revers. D'après E. Babelon, Traité, op. cit., p. 184, l'étalon des espèces postérieures à 229 avant J.-C. serait romain plutôt qu'illyrien basé sur le victoriat.



bgr_326567. Drachme, c. 229-100, Dyrrachium, Illyrie, étalon illyrien ou romain, (Ar, Ø 18 mm, 12 h, 4,33 g). (6 oboles).

A/ Même description. R/ Même description.

Exemplaire sur un petit flan épais, décentré au revers, à l'usure importante, mais identifiable. Droit stylisé. Légende dégénérée au revers. Patine grise superficielle.

BMC. - Cop. - Hirsch - Dewing - GC. - CEKA Hasan, Questions de numismatiques illyriennes, Tirana 1972, p. 187-199 -.

R. TB 175 €

Poids très lourd. Imitation barbare. Légende dégénérée au revers. D'après E. Babelon, Traité, op. cit., p. 184, l'étalon des espèces postérieures à 229 avant J.-C. serait romain plutôt qu'illyrien basé sur le victoriat.

DYRRACHIUM - (III^e - II^e siècle avant J.-C.)



bgr_326575. Drachme, c. 229-100, Dyrrachium, Illyrie, étalon illyrien ou romain, (Ar, Ø 19 mm, 3 h, 3,30 g). (pd. th. 3,38 g, 6 oboles).

A/ Vache à droite, allaitant un veau agenouillé à gauche surmonté d'un aigle tourné à droite debout sur un foudre.

R/ ΔΥΡ/ ΜΕ/ ΝΕΚ/ ΚΑ. (Dyrrachium/ Menekka). Double carré linéaire à double compartiments ornés et décorés (jardin d'Alcinoüs).

Exemplaire sur un flan irrégulier, bien centré des deux côtés. Joli droit bien venu à la frappe. Revers légèrement stylisé bien venu à la frappe. Belle patine de collection ancienne.

BMC. - Cop. - Hirsch - Dewing - GC. 1890 var - A. Maier, Die Silberprägung von Apollonia und Dyrrachium, NZ, 1908, p. 1-33, n° 296 - CEKA Hasan, Questions de numismatiques illyriennes, Tirana 1972, p. 192, n° 166.

R. TTB+ 280 €

Pour le monnayage de Dyrrachium, nous avons d'après les travaux de Ceka en 1972, 461 types de drachmes différents en fonction des noms associés. Cette combinaison, Meniskos/ Donsios, n° 320 appartient à une série qui comprend seize magistrats (Ceka, n° 316 à 331).



bgr 326580. Drachme, c. 229-100, Dyrrachium, Illyrie, étalon illyrien ou romain, (Ar, Ø 19 mm, 2 h, 3,29 g). (pd. th. 3,38 g, 6 oboles).

A/ Vache à droite, allaitant un veau agenouillé à gauche ; épi de blé dans le champ à droite ; à l'exergue, une grappe de raisin.

R/ ΔΥΡ/ ΔΑ/ΜΗ/ΝΟΣ. (Dyrrachium/ Daménos). Double carré linéaire à double compartiments ornés et décorés (jardin d'Alcinoüs).

Exemplaire sur un flan large et irrégulier bien centré. Joli droit de style fin. Revers bien venu à la frappe. Patine grise superficielle avec des reflets dorés.

BMC. - - Cop. - - Hirsch - - Dewing - - GC. 1890 var - A. Maier, Die Silberprägung von Apollonia und Dyrrachium, NZ, 1908, p. 1-33, n° 176 -CEKA Hasan, Questions de numismatiques illyriennes, Tirana 1972, p. 181, n° 392.

R. TTB+ 250 €

Pour le monnayage de Dyrrachium, nous avons d'après les travaux de Ceka en 1972, 461 types de drachmes différents en fonction des noms associés. Cette combinaison, Ketos/ Damenos, n° 276 appartient à une série qui comprend onze magistrats (Ceka, n° 275 à 285).



bgr 326581. Drachme, c. 229-100, Dyrrachium, Illyrie, étalon illyrien ou romain, (Ar, Ø 17 mm, 12 h, 3,14 g). (pd. th. 3,38 g, 6 oboles).

A/ Vache à droite, allaitant un veau agenouillé à gauche. R/ Incus.

Exemplaire sur un petit flan ovale bien centré avec un plat de frappe au droit. Jolie patine.

BMC. - - Cop. - - Hirsch - - Dewing - - GC. 1890 var - A. Maier, Die Silberprägung von Apollonia und Dyrrachium, NZ, 1908, p. 1-33, n° -CEKA Hasan, Questions de numismatiques illyriennes, Tirana 1972, p. 316-332.

R. TTB 195 €

Pour le monnayage de Dyrrachium, nous avons d'après les travaux de Ceka en 1972, 461 types de drachmes différents en fonction des noms associés.



bgr 326570. Drachme, c. 229-100, Dyrrachium, Illyrie, étalon illyrien ou romain, (Ar, Ø 17 mm, 3 h, 3,26 g). (pd. th. 3,38 g, 6 oboles).

A/ Même description.

R/ ΔΥΡ/ ΔΙΟ/ΝΥ/ΣΙΟΥ. (Dyrrachium/ Dionysios). Double carré linéaire à double compartiments ornés et décorés (jardin d'Alcinoüs).

Exemplaire sur un petit flan ovale, bien centré des deux côtés. Joli droit. Usure régulière au revers. patine grise de collection ancienne.

BMC. - - Cop. - - Hirsch - - Dewing - - GC. 1890 var - A. Maier, Die Silberprägung von Apollonia und Dyrrachium, NZ, 1908, p. 1-33, n° 201 -CEKA Hasan, Questions de numismatiques illyriennes, Tirana 1972, p. 195, n° 320.

R. TTB 175 €

Pour le monnayage de Dyrrachium, nous avons d'après les travaux de Ceka en 1972, 461 types de drachmes différents en fonction des noms associés. Cette combinaison, Meniskos/ Donysios, n° 320 appartient à une série qui comprend seize magistrats (Ceka, n° 316 à 331).



bgr 326559. Drachme, c. 229-100, Dyrrachium, Illyrie, étalon illyrien ou romain, (Ar, Ø 18 mm, 12 h, 3,43 g). (pd. th. 3,38 g, 6 oboles).

A/ Même description.

R/ ΔΥΡ/ ΦΑΛΛΑ/ΚΡΙ/ΩΝΟΣ. (Dyrrachium/ Phalakrionos). Double carré linéaire à double compartiments ornés et décorés (jardin d'Alcinoüs).

Exemplaire sur un flan large et ovale, bien centré des deux côtés à l'usure importante, mais parfaitement lisible et identifiable. Patine gris superficielle.

BMC. - - Cop. - - Hirsch - - Dewing - - GC. 1890 var - A. Maier, Die Silberprägung von Apollonia und Dyrrachium, NZ, 1908, p. 1-33, n° 491 -CEKA Hasan, Questions de numismatiques illyriennes, Tirana 1972, p. 190, n° 108.

R. TB+ 175 €

Pour le monnayage de Dyrrachium, nous avons d'après les travaux de Ceka en 1972, 461 types de drachmes différents en fonction des noms associés. Cette combinaison, Aphrodeisios/ Phalakrionos, n° 108 appartient à une série qui comprend deux magistrats (Ceka, n° 107 et 108).

APOLLONIA - (III^e - II^e siècle avant J.-C.)



bgr 326548. Drachme, c. 229-100, Apollonia, Illyrie, étalon illyrien ou romain, (Ar, Ø 18 mm, 9 h, 3,19 g). (pd. th. 3,38 g, 6 oboles).

A/ Vache à gauche, allaitant un veau agenouillé à droite.

R/ ΑΠΟΛΛΑ/ ΧΑΙ/ΡΗ/ΑΟΣ. (Apollonia/ Chairéios). Double carré linéaire à double compartiments ornés et décorés, (jardin d'Alcinoüs).

Exemplaire sur un flan large, parfaitement centré au droit, légèrement décentré au revers. Joli droit de style fin. Revers bien venu à la frappe. Patine grise superficielle avec des reflets dorés.

BMC. 19 - - Cop. - - Hirsch - - Dewing - - GC. 1878 var - A. Maier, Die Silberprägung von Apollonia und Dyrrachium, NZ, 1908, p. 1-33, n° 99 -CEKA H., Questions de numismatique Illyrienne, Tirana, 1972, p. 186, n° 91.

R. TTB+ 320 €

D'après E. Babelon, Traité, op. cit., p. 184, l'étalon des espèces postérieures à 229 avant J.-C. serait romain plutôt qu'illyrien basé sur le victoriat.



bgr_326583. Drachme, c. 229-100, Apollonia, Illyrie, étalon illyrien ou romain, (Ar, Ø 19 mm, 12 h, 3,53 g). (pd. th. 3,38 g, 6 oboles).

A/ Même description.

R/ ΑΠΟΛΙΑ. (Apollonia). Double carré linéaire à double compartiments ornés et décorés, (jardin d'Alcinoüs). Exemplaire sur un flan large, bien centré au droit avec le grénétis visible, décentré au revers à l'usure régulière. Patine grise superficielle.

BMC.- - Cop.- - Hirsch.- - Dewing.- - GC. 1878 var - A. Maier, Die Silberprägung von Apollonia und Dyrrachium, NZ, 1908, p. 1-33, n° 59 - CEKA H., Questions de numismatique Illyrienne, Tirana, 1972, p. 186, -.

R. TTB 250 €
Imitation barbare. Légendes rétrogrades. D'après E. Babelon, Traité, op. cit., p. 184, l'étalon des espèces postérieures à 229 avant J.-C. serait romain plutôt qu'illyrien basé sur le victoriat.



bgr_326563. Drachme, c. 229-100, Apollonia, Illyrie, étalon illyrien ou romain, (Ar, Ø 17,5 mm, 11 h, 3,38 g). (pd. th. 3,38 g, 6 oboles).

A/ Vache à gauche, allaitant un veau agenouillé à droite ; une proue de navire à gauche à l'exergue.

R/ ΑΠΟΛΙΑ/ΞΕΝΟΦΑΝΤΟΥ. (Apollonia / Xenophantos). Double carré linéaire à double compartiments ornés et décorés, (jardin d'Alcinoüs).

Exemplaire sur un flan parfaitement centré des deux côtés. Frappe molle au droit. Joli revers de style fin, un peu court sur la légende. Patine grise superficielle.

BMC.- - Cop.- - Hirsch.- - Dewing.- - GC. 1878 var - A. Maier, Die Silberprägung von Apollonia und Dyrrachium, NZ, 1908, p. 1-33, n° 79 - CEKA H., Questions de numismatique Illyrienne, Tirana, 1972, p. 186, n° 111.

R. TTB 195 €
D'après E. Babelon, Traité, op. cit., p. 184, l'étalon des espèces postérieures à 229 avant J.-C. serait romain plutôt qu'illyrien basé sur le victoriat.



bgr_326586. Drachme, c. 229-100, Apollonia, Illyrie, étalon illyrien ou romain, (Ar, Ø 20 mm, 4 h, 2,95 g). (pd. th. 3,38 g, 6 oboles).

A/ Vache à gauche, allaitant un veau agenouillé à droite. R/ ΑΠΟΛΙΑ/ΛΥΣΑΝΙΑ. (Apollonia / Lisania). Double carré linéaire à double compartiments ornés et décorés, (jardin d'Alcinoüs).

Exemplaire sur un flan très large et ovale, bien centré des deux côtés. Joli droit à l'usure régulière. Revers bien

venu à la frappe. Patine de collection ancienne.

BMC.- - Cop.- - Hirsch.- - Dewing.- - GC. 1878 var - A. Maier, Die Silberprägung von Apollonia und Dyrrachium, NZ, 1908, p. 1-33, n° 59 - CEKA H., Questions de numismatique Illyrienne, Tirana, 1972, p. 185, n° 75.

R. TTB 195 €
Poids léger. D'après E. Babelon, Traité, op. cit., p. 184, l'étalon des espèces postérieures à 229 avant J.-C. serait romain plutôt qu'illyrien basé sur le victoriat.



bgr_326549. Drachme, c. 229-100, Apollonia, Illyrie, étalon illyrien ou romain, (Ar, Ø 18 mm, 12 h, 3,08 g). (pd. th. 3,38 g, 6 oboles).

A/ Même description.

R/ ΑΠΟΛΙΑ/ΕΠΙΚΑΔΙΟΥ. (Apollonia / Epikadios). Double carré linéaire à double compartiments ornés et décorés, (jardin d'Alcinoüs).

Exemplaire sur un flan large et ovale, parfaitement centré des deux côtés. Frappe molle au droit. Joli revers de style fin. Patine grise superficielle.

BMC.- - Cop.- - Hirsch.- - Dewing.- - GC. 1878 var - A. Maier, Die Silberprägung von Apollonia und Dyrrachium, NZ, 1908, p. 1-33, n° 38 - CEKA H., Questions de numismatique Illyrienne, Tirana, 1972, p. 184, n° 3.

R. TTB 175 €
D'après E. Babelon, Traité, op. cit., p. 184, l'étalon des espèces postérieures à 229 avant J.-C. serait romain plutôt qu'illyrien basé sur le victoriat.



bgr_326552. Drachme, c. 229-100, Apollonia, Illyrie, étalon illyrien ou romain, (Ar, Ø 17 mm, 3 h, 3,43 g). (pd. th. 3,38 g, 6 oboles).

A/ Même description.

R/ ΑΠΟΛΙΑ/ΑΝΔΡΙΣΚΟΥ. (Apollonia / Andriskos). Double carré linéaire à double compartiments ornés et décorés, (jardin d'Alcinoüs).

Exemplaire sur un petit flan ovale un peu court sur les légendes avec le grénétis visible au droit. Avers bien venu à la frappe. Revers de frappe un peu molle. Patine grise superficielle.

BMC.- - Cop.- - Hirsch.- - Dewing.- - GC. 1878 var - A. Maier, Die Silberprägung von Apollonia und Dyrrachium, NZ, 1908, p. 1-33, n° 13 - CEKA H., Questions de numismatique Illyrienne, Tirana, 1972, p. 186, n° 83.

R. TTB 175 €
Monogramme de Dyrrachium au droit à l'exergue. D'après E. Babelon, Traité, op. cit., p. 184, l'étalon des espèces postérieures à 229 avant J.-C. serait romain plutôt qu'illyrien basé sur le victoriat.



bgr 326584. Drachme, c. 229-100, Apollonia, Illyrie, étalon illyrien ou romain, (Ar, Ø 19,5 mm, 10 h, 2,86 g). (pd. th. 3,38 g, 6 oboles).

A/ Même description.

R/ ΑΥΤΟΒΟΥΛΟΥ/ΑΥΤΟΒΟΥΛΟΥ. (Apollonia / Autobouloy). Double carré linéaire à double compartiments ornés et décorés, (jardin d'Alcinoüs).

Exemplaire sur un flan très large, bien centré des deux côtés avec les grénétis visibles à l'usure régulière. Patine grise superficielle.

BMC. 19 - Cop. - Hirsch - Dewing - GC. 1878 var - A. Maier, Die Silberprägung von Apollonia und Dyrrachium, NZ, 1908, p. 1-33, n° 31 - CEKA H., Questions de numismatique Illyrienne, Tirana, 1972, p. 186, n° 88.

R. TTB 175 €
Poids léger. D'après E. Babelon, Traité, op. cit., p. 184, l'étalon des espèces postérieures à 229 avant J.-C. serait romain plutôt qu'illyrien basé sur le victoriat.



bgr 326543. Drachme, c. 229-100, Apollonia, Illyrie, étalon illyrien ou romain, (Ar, Ø 15,5 mm, 2 h, 3,42 g). (pd. th. 3,38 g, 6 oboles ou victoriat).

A/ Même description.

R/ ΑΥΤΟΒΟΥΛΟΥ/ΔΑΜΟΦΟΝΤΟΣ. (Apollonia / Damophontos). Double carré linéaire à double compartiments ornés et décorés, (jardin d'Alcinoüs) ; grénétis lisibles.

Exemplaire sur un petit flan bien centré des deux côtés court sur la légende de revers. Joli droit de style fin. Revers plus ramassé. Patine grise superficielle.

BMC. - Cop. - Hirsch - Dewing - GC. 1878 var - A. Maier, Die Silberprägung von Apollonia und Dyrrachium, NZ, 1908, p. 1-33, n° 36 - H. Ceka., Questions de numismatique Illyrienne, Tirana, 1972, p. 187, n° 115.

R. TTB 150 €
D'après E. Babelon, Traité, op. cit., p. 184, l'étalon des espèces postérieures à 229 avant J.-C. serait romain plutôt qu'illyrien basé sur le victoriat. L'exemplaire de MONNAIES 47, n° 71 s'est vendu 370€.



bgr 326546. Drachme, c. 229-100, Apollonia, Illyrie, étalon illyrien ou romain, (Ar, Ø 19 mm, 5 h, 3,19 g). (pd. th. 3,38 g, 6 oboles).

A/ Même description.

R/ ΑΥΤΟΒΟΥΛΟΥ/ΑΥΤΟΒΟΥΛΟΥ. (Apollonia / Autobouloy). Double carré linéaire à double compartiments ornés et décorés, (jardin d'Alcinoüs).

Exemplaire sur un flan large, irrégulier et ovale, légèrement décentré avec les grénétis visibles. Joli droit.

Frappe un peu molle au revers. Patine grise superficielle. BMC. 19 - Cop. - Hirsch - Dewing - GC. 1878 var - A. Maier, Die Silberprägung von Apollonia und Dyrrachium, NZ, 1908, p. 1-33, n° 31 - CEKA H., Questions de numismatique Illyrienne, Tirana, 1972, p. 186, n° 88.

R. TTB 150 €
D'après E. Babelon, Traité, op. cit., p. 184, l'étalon des espèces postérieures à 229 avant J.-C. serait romain plutôt qu'illyrien basé sur le victoriat.



bgr 330131. Drachme, c. 229-100, Apollonia, Illyrie, étalon illyrien ou romain, (Ar, Ø 17 mm, 9 h, 2,15 g). (pd. th. 3,38 g, 6 oboles).

A/ Vache à gauche, allaitant un veau agenouillé à droite ; une proue de galère tournée à gauche à l'exergue.

R/ ΑΥΤΟΒΟΥΛΟΥ/ΞΕΝΟΦΑΝΤΟΥ. (Apollonia / Xenophantos). Double carré linéaire à double compartiments ornés et décorés, (jardin d'Alcinoüs).

Exemplaire sur un petit flan mince bien centré et identifiable à l'usure régulière. Patine avec des reflets dorés. BMC. - Cop. - Hirsch - Dewing - GC. 1878 var - A. Maier, Die Silberprägung von Apollonia und Dyrrachium, NZ, 1908, p. 1-33, n° 79 - CEKA H., Questions de numismatique Illyrienne, Tirana, 1972, p. 186, n° 111.

R. TTB 150 €
Poids excessivement léger. D'après E. Babelon, Traité, op. cit., p. 184, l'étalon des espèces postérieures à 229 avant J.-C. serait romain plutôt qu'illyrien basé sur le victoriat.



bgr 346162. Drachme, c. 229-100, Apollonia, Illyrie, étalon illyrien ou romain, (Ar, Ø 19 mm, 9 h, 2,95 g). (pd. th. 3,38 g, 6 oboles).

A/ Vache à gauche, allaitant un veau agenouillé à droite.

R/ ΑΥΤΟΒΟΥΛΟΥ/ΑΥΤΟΒΟΥΛΟΥ. (Apollonia / Autobouloy). Double carré linéaire à double compartiments ornés et décorés, (jardin d'Alcinoüs).

Exemplaire sur un flan très large, bien centré des deux côtés avec les grénétis visibles à l'usure régulière. Patine grise superficielle.

BMC. 19 - Cop. - Hirsch - Dewing - GC. 1878 var - A. Maier, Die Silberprägung von Apollonia und Dyrrachium, NZ, 1908, p. 1-33, n° 31 - CEKA H., Questions de numismatique Illyrienne, Tirana, 1972, p. 186, n° 88.

R. TTB 150 €
Poids léger. D'après E. Babelon, Traité, op. cit., p. 184, l'étalon des espèces postérieures à 229 avant J.-C. serait romain plutôt qu'illyrien basé sur le victoriat.



bgr_346163. Drachme, c. 229-100, Apollonia, Illyrie, étalon illyrien ou romain, (Ar, Ø 17,5 mm, 3 h, 3,05 g). (pd. th. 3,38 g, 6 oboles ou victoriat).

A/ Même description. R/ ΑΠΟΛ/ΕΠΙ/ΚΑ/ΔΟΥ. (Apollonia / Epikadon). Double carré linéaire à double compartiments ornés et décorés, (jardin d'Alcinoüs) ; grénets lisibles. Exemplaire sur un petit flan bien centré des deux côtés. Revers de style fin bien venu à la frappe. Patine grise superficielle. BMC.- - Cop.- - Hirsch- - Dewing- - GC. 1878 var - A. Maier, Die Silberprägung von Apollonia und Dyrrachium, NZ, 1908, p. 1-33, n° 38 - H. Ceka, Questions de numismatique Illyrienne, Tirana, 1972, p. 184, n° 3. R. TTB 150 €
D'après E. Babelon, *Traité, op. cit.*, p. 184, l'étalon des espèces postérieures à 229 avant J.-C. serait romain plutôt qu'illyrien basé sur le victoriat. L'exemplaire de MONNAIES 47, n° 71 s'est vendu 370€.

ÉPIRE

AMBRACIE - (360-338 avant J.-C.)



bgr_275638. Statère, c. 340 AC, Ambracie, Épire, étalon corinthien, (Ar, Ø 21 mm, 11 h, 8,28 g). (pd. th. 8,64 g, 3 drachmes ou 18 oboles). A/ A. Pégase volant à droite. R/ AP/ΔΙ. Tête d'Athéna à gauche, coiffée du casque corinthien ; derrière, une grappe de raisin au-dessus d'une coupe.

Exemplaire sur un flan large et ovale, irrégulier, légèrement échancré à 6 heures au revers, bien centré des deux côtés. Joli Pégase au droit à l'usure régulière. Beau revers, bien venu à la frappe. Patine de collection ancienne. BMC.- - B. traité- - Delepierre- - SB.- - Cop.- - O. E. Ravel, The Colts of Ambracia, NNM. 37, New York, 1928.

RR. TTB 380 €
Cet exemplaire provient de la vente de la maison Platt de mars 1984. *Statère corinthien.*

AMBRACIE - (238-168 avant J.-C.)



bgr_275642. Unité, c. 238-168 AC., Ambracie,

Épire, (Ae, Ø 21,5 mm, 9 h, 6,30 g).

A/ *Anépigraphe*. Tête aurée d'Apollon à droite, les cheveux longs tombant sur la nuque. R/ [A]-M/[B]-P. (Ambracie). Apollon nu marchant à droite, tenant un arc de la main droite et tirant une flèche de la main gauche de son carquois.

Exemplaire sur un flan ovale et épais bien centré. Belle tête d'Apollon au droit. Frappe faible sur la légende au revers avec une usure plus importante. Patine verte granuleuse. BMC. 26 pl. 18/4 - GC. 1967.

R. TTB/TB+ 65 €
Cet exemplaire provient de la vente Weil de juillet 1985.

LIGUE ÉPIROTE - (III^e - I^{er} siècle avant J.-C.)



bgr_275643. Diobole, c. 196-168 AC., Dodone, Épire, étalon épirote, (Ar, Ø 14,5 mm, 10 h, 1,58 g). (pd. th. 1,67 g).

A/ *Monogramme*. Tête de Zeus de Dodone à droite coiffé d'une couronne de chêne. R/ ΑΠΕΙ/ΡΩΤΑΝ. (des Épirotes). Foudre ailé dans une couronne de chêne.

Exemplaire sur un petit flan ovale, bien centré des deux côtés avec le grénets visible au droit. Très beau portrait de Zeus. Frappe un peu molle au revers. Patine grise avec des reflets dorés.

BMC. 45 - SB. 2996 - GC. 1998 - RQEMH. 140 - P. 1294 - P. R. Franke, Die Antiken Münzen von Epirus, I, Poleis, Stämme und epirotischer Bund bis 27 v. Chr. Katalog und Untersuchungen, Wiesbaden, 1961, 170.

RR. TTB+ /TTB 350 €
Cet exemplaire provient de la vente Hirsch de septembre 1987.

CORCYRA - CORCYRE - (III^e - I^{er} siècle avant J.-C.)



bgr_358910. Demi-victoriat, c. 229-48 AC., Corcyre, Illyrie, étalon corcyréen, (Ar, Ø 12,5 mm, 12 h, 1,49 g). (pd. th. 1,70 g, 3 oboles ou hemidrachme). A/ Tête aurée d'Apollon à droite, les cheveux longs tombant sur le cou.

R/ *Anépigraphe*. Pégase bondissant à droite. Exemplaire sur un petit mince bien centré des deux côtés. Belle tête d'Apollon. Frappe un peu molle au revers. Jolie patine de collection ancienne avec des reflets dorés.

BMC. 383 - GC. 2030 var. - HGCS. 6/70 - Cop. 210 - 211. R. TTB 280 €
Cet exemplaire provient de la vente de Paul-Francis Jacquier 39, n° 77. *Poids léger.*



bgr_275646. Unité, c. 229-48 AC., **Coreyre, Coryra**, étalon corcyéen, (Ae, Ø 19,5 mm, 6 h, 7,95 g). (pd. th. 5,20 g, 3 drachmes ou 18 oboles).

A/ Tête imberbe d'Héraklès à droite, coiffée de la léonté nouée sous le cou. R/ **KOPKYPA/ NIKANΩP**. (Corcyre/ Nicanor). Proue de navire à droite. Exemplaire sur un flan épais et ovale, bien centré. Joli droit avec une tête mûre d'Héraklès. Joli revers. Patine marron foncé granuleuse. BMC. - - GC. 2054 var. - HGCS. 6/86.

R. TTB 145 €

Cet exemplaire a été acquis auprès de Claude Silberstein. Sur cet exemplaire au revers, l'ethnique ne comporte que la première partie de l'ethnique du nom de la cité associé au nom du magistrat, en l'occurrence Nicanor.

THESSALIE

DÉMÉTRIAS - (III^e siècle avant J.-C.)



bgr_275647. Hemidrachme, c. 290 AC., **Démétrias, Thessalie**, (Ar, Ø 15 mm, 5 h, 2,29 g). (3 oboles).

A/ Buste drapé d'Artémis à droite, l'arc et le carquois sur l'épaule. R/ **ΔΗΜΗ/ΤΡΙΕΝΩΝ/ (ΙΣ)**. Proue de galère à droite. Exemplaire sur un petit flan, bien centré des deux côtés. Joli revers de style fin. Belle patine de collection ancienne. BMC. 1 - GC. 2077 - Cop. 46 - Collection BCD. n° 62.

RRR. TTB+ 1750 €

Cet exemplaire provient de la vente Hirsch de février 2003. L'exemplaire de la collection BCD, Triton XV, 2012, n° 62 s'est vendu 3750\$ sur une estimation de 300\$, provenant de la vente Hirsch 71,1971, n° 117. C'est la première fois que nous proposons ce type à la vente.

GOMPHI - (IV^e - III^e siècle avant J.-C.)



bgr_262454. Tetrachalque, c. 300-280 AC., **Gomphi, Thessalie**, étalon attique, (Ae, Ø 21,5 mm, 6 h, 8,28 g). (pd. th. 8,64 g, 4 chalques ou hemiobole).

A/ **Anépigraphie**. Tête de la nymphe de trois quarts de face à gauche, les cheveux épars et flottant avec l'ampyx, collier et boucles d'oreille ; grènetis circulaire. R/ **ΓΟΜΦΕ/ΩΝ**. (de Gomphi). Zeus Palamnaios, nu jusqu'à la ceinture sur un siège sans dossier, tenant un foudre de la main droite tendue et un sceptre long de la main gauche.

Exemplaire sur un flan ovale, bien centré des deux côtés. Joli revers, frappé avec un coin légèrement bouché. Belle patine marron foncé. Laffaille - BMC. 4 - GC. 2084 - SB. 2733 - Rogers, The Copper Coinage of Thessaly, Londres 1932, n° 220 - coll. BCD. 1044.

RR. TTB+ / TTB 195 €

Cet exemplaire provient du stock de Claude Silberstein (2000) et de la collection du Dr. Charles Haas. Type spectaculaire, copié directement pour le droit sur le monnayage de Larissa et le revers emprunté à celui de Macédoine.

LAMIA - (IV^e siècle avant J.-C.)



bgr_276364. Hemidrachme, c. 400-344 AC., **Lamia, Thessalie**, (Ar, Ø 15 mm, 12 h, 2,60 g). (pd. th. 3,12 g, 3 oboles).

A/ **Anépigraphie**. Tête imberbe de Dionysos à gauche, la tête coiffée d'une couronne de vigne. R/ **ΜΑΛΙΕ/ΩΝ**. (de Lamia). Amphore surmontée d'une feuille de vigne ; dans le champ à droite, un prochous (aiguière).

Exemplaire sur un petit flan ovale, bien centré des deux côtés à l'usure importante, mais parfaitement lisible et identifiable. Usure plus importante sur l'amphore. Patine grise superficielle.

GC. 2141 (140€) - BMC. 3 - Cop. 77 - P. - SB. - - Lockett 1551 - Coll. BCD., Triton XV, 2012, 124.

RRR. TTB 750 €

Cet exemplaire provient de la vente Gorny de mars 2005. Ce type pourrait avoir été frappés pour les Maliens à Lamia. Cependant, dans la collection BCD, ce type représenté par un seul exemplaire, n° 124 est bien attribué à Lamia. Semble beaucoup plus rare que ne le laissent supposer les ouvrages généraux.



bgr_353375



bgr_259297. obole, c. 400-344 AC., Lamia, Thessalie, (Ar, Ø 11 mm, 3 h, 0,76 g). (pd. th. 0,80 g, 2 hemioboles ou 4 tartemorria).

A/ Même description. R/ **AAMIE**ΩN. (de Lamia). Amphore surmontée d'une feuille de vigne ; dans le champ à droite, un prochous (aiguière).

Exemplaire sur un petit flan parfaitement centré des deux côtés. Beau portrait de Dionysos. Revers bien venu à la frappe. Belle patine de collection ancienne.

GC. 2098 - BMC. 4 - Cop. 80 - P. 1206 - SB. 2744.

RRR. TTB 420 €

Cet exemplaire provient de la collection A. S. et de MONNAIES 45, n° 76. *Le monnayage de Lamia reste rare et méconnu.*

LARISSA - (480-420 avant J.-C.)



bgr_359338. Obole, c. 475-450 AC., Larissa, étalon éginétique, (Ar, Ø 10 mm, 1 h, 0,85 g). (pd. th. 1,04 g, 1/6 drachme).

A/ Tête et cou de taureau à gauche, la tête de face.

R/ **ΛΑ**. (Larissa). Tête et cou de cheval bridé à droite dans un carré creux. Exemplaire sur un petit flan ovale et irrégulier, légèrement échancré avec le grênetis visible. Très joli droit. Frappe un peu molle au revers avec un coin légèrement bouché. Très jolie patine de collection ancienne.

HGCS. 4/476 (R1) - BMC. 4 - Coll. BCD, Nomos 4, n° 1105 - coll. BCD, Triton XV, n°147.

RR. TTB 320 €

Cet exemplaire provient de Pecunem (G&N). Poids léger. *Mêmes coins que l'exemplaire du British Museum (BMC. p. 24, n° 4, pl. IV/7) et que l'exemplaire de la collection BCD, Triton XV, n° 147. Même coin de droit que l'exemplaire BCD, Nomos 4, n° 1105.*



bgr_353375



bgr_359328. Hemidrachme, c. 460-440 AC, Larissa, Thessalie, étalon éginétique, (Ar, Ø 16 mm, 9 h, 2,83 g). (pd. th. 3,12 g).

A/ **légende rétrograde R1.** Thessalos, nu, la chlamyde flottant sur l'épaule, le pétase derrière lui, domptant un taureau bondissant à droite dont on aperçoit seulement le protomé. R/ **ΛΑΠΙ**. (Larissa). Protomé de cheval, bridé, bondissant à gauche, dans un carré creux ; au-dessous, la sandale de Jason. Exemplaire sur un petit flan ovale et irrégulier, bien centré des deux côtés avec les grênetis visibles. Joli droit de style archaïsant. Beau revers bien venu à la frappe. Patine de collection ancienne avec des reflets dorés.

BMC.- - B. traité.- - HGCS. 4/456 (R1) - Lorber Thessalian 18 (mêmes coins) - Coll. BCD., Triton XV, 2012, n° 373.1 (Mêmes coins).

RRR. TTB 280 €

Cet exemplaire provient du stock de Wayne C. Philips et de la vente CNG electronic 349, n° 44. *Mêmes coins que l'exemplaire de la collection BCD (Triton XV, n° 373.1) + HGCS. 4/ 456.*

LARISSA - (400-344 avant J.-C.)



bgr_276361. Drachme, c. 380 AC., Larissa, Thessalie, étalon éginétique, (Ar, Ø 18,5 mm, 1 h, 5,90 g). (pd. th. 6,24 g, 6 oboles).

A/ Tête de la nymphe Larissa tournée de trois-quarts de face à droite, les cheveux retenus par un bandeau (l'ampyx), le regard farouche.

R/ **ΛΑΠΙΣ**. (Larissa). Cheval passant à droite.

Exemplaire sur un petit flan ovale et irrégulier, bien centré au droit, un peu court au revers. Très belle tête de Larissa à l'expression dure, presque masculine. Joli revers avec une partie de la tête du cheval coupée. Très belle patine de collection ancienne avec des reflets mordorés.

BMC.- - GC. 2124 - SB.- - Cop.- - P.- - Coll. BCD., Triton XV, 2012, n° 216.

RR. TTB+ 950 €

cet exemplaire provient de la vente Borgan de juillet 2007. *Même coin de revers que l'exemplaire de la collection BCD., Triton XV, 2012, n° 216. Notre exemplaire comme celui de la collection BCD. présente une infime cassure de coin au revers au-dessus du cheval en direction du A de Larissa.*

cgb.fr

numismatique
depuis 1988



bgr_331587. Drachme, c. 350-340 AC., Larissa, Thessalie, étalon éginétique, (Ar, Ø 19,5 mm, 6 h, 5,89 g). (pd. th. 6,24 g, 6 oboles).

A/ **Anépigraphie.** Tête de la nymphe Larissa de face tournée de trois-quarts de face à gauche, les cheveux retenus par un bandeau (l'ampyx).

R/ **Légende partiellement inversée.** ΑΛΙΣΣΑ/ΑΙΩΝ. Cheval paissant à droite, levant l'antérieur gauche.

Exemplaire sur un petit flan ovale et irrégulier, bien centré des deux côtés avec le grènetis visible au droit. Beau portrait de la nymphe Larissa de haut relief et de style fin. Joli revers, bien venu à la frappe. Patine de collection ancienne avec des reflets mordorés et bleutés irisés.

B. traité 703 pl. 298/16 - Cop. 120 - Delepiere 1123 - BMC. - - Dewing 1403 - SB. 2276 - BMC. 60 - T. R. Martin, The Chronology of the Fourth-Century B.C. Facing-Head of Larissa, MN. 28, New York, 1983, p. 1-34, pl. 1, n° 4 - coll. BCD. Thessaly, n° 316.

R. SUP 750 €
Cet exemplaire sur un flan relativement étroit tout en étant relativement complet nous montre la maîtrise artistique du graveur qui a su habilement adapter son sujet à la forme circulaire du flan, tant au niveau du droit, où la chevelure vient harmonieusement occuper l'ensemble du flan et au revers, où le cheval semble se courber.



bgr_247898. Drachme, c. 350-340 AC., Larissa, Thessalie, étalon éginétique, (Ar, Ø 19 mm, 6 h, 5,15 g). (pd. th. 6,24 g, 6 oboles).

A/ Même description.

R/ [ΑΛΙΣΣΑ/ ΑΙΩΝ]. (de Larissa). Cheval paissant à droite, l'antérieur repose sur la ligne de sol ; plante sous le cheval. Exemplaire sur un petit flan centré des deux côtés à l'usure très importante, identifiable. Beau portrait avec une jolie expression de visage. Revers très usé. Patine avec des reflets dorés.

B. traité 702 pl. 298/15 - Cop. - - Delepiere 1118 - Dewing - T. R. Martin, The Chronology of the Fourth-Century B.C. Facing-Head of Larissa, MN. 28, New-York, 1983, p. 1-34, pl. 1/4 - Lorber - Shahar (O2/ R2) (mêmes coins) The Silver Facing Heads Coins of Larissa <http://www.lightfigures.com/numismat/larissa/coin.php> -

TB+ / B. 125 €

Poids léger. Cet exemplaire, sur un flan relativement étroit tout en étant relativement complet, nous montre la maîtrise artistique du graveur qui a su habilement adapter son sujet à la forme circulaire du flan, tant au niveau du droit, où la chevelure vient harmonieusement occuper l'ensemble du flan et au revers, où le cheval semble se courber. Cette position où le cheval pose l'antérieur sur le sol semble beaucoup plus rare que ceux où il est carrément courbé avec le même antérieur plié.



bgr_353375. Drachme, c. 350-340 AC., Thessalie, Larissa, étalon éginétique, (Ar, Ø 18,5 mm, 6 h, 6,16 g). (pd. th. 6,24 g, 6 oboles).

A/ Même description. R/ ΑΛΙΣΣΑ/ΑΙΩΝ. (de Larissa).

Cheval paissant à droite, l'antérieur repose sur la ligne de sol. Exemplaire de qualité exceptionnelle pour ce type monétaire sur un flan ovale, parfaitement centré des deux côtés avec les grènetis visibles. Portrait magnifique avec une expression extraordinaire où tous les détails de la chevelure sont visibles. Revers de style fin servi par une merveilleuse patine de médaillier avec des reflets mordorés irisés.

B. traité 701 pl. 298/14 - Cop. 120 - Delepiere 1119 - Dewing 1398 - T. R. Martin, The Chronology of the Fourth-Century B.C. Facing-Head of Larissa, MN. 28, New-York, 1983, p. 1-34, pl. 1.

SUP 1200 €

Cet exemplaire provient de la collection de B. Odaert.

Cet exemplaire, sur un flan relativement étroit tout en étant relativement complet, nous montre la maîtrise artistique du graveur qui a su habilement adapter son sujet à la forme circulaire du flan, tant au niveau du droit, où la chevelure vient harmonieusement occuper l'ensemble du flan et au revers, où le cheval semble se courber. Cette position où le cheval pose l'antérieur sur le sol semble beaucoup plus rare que ceux où il est carrément courbé avec le même antérieur plié.



bgr_250789. Hemidrachme, c. 350-340 AC., Larissa, Thessalie, étalon éginétique, (Ar, Ø 14 mm, 4 h, 2,36 g). (pd. th. 3,12 g, 3 oboles).

A/ Même description.

R/ ΑΛΙΣΣΑ/ΑΙΩΝ. (de Larissa). Cheval paissant à droite, l'antérieur repose sur la ligne de sol.

Exemplaire sur un petit flan ovale, centré des deux côtés à l'usure très importante, identifiable. Beau portrait avec une jolie expression de visage. Patine de collection ancienne. BMC. 66 - GC. - - SB. 2780.

TB+ 125 €

Poids très léger. Cet exemplaire, sur un flan relativement étroit tout en étant relativement complet, nous montre la maîtrise artistique du graveur qui a su habilement adapter son sujet à la forme circulaire du flan, tant au niveau du droit, où la chevelure vient harmonieusement occuper l'ensemble du flan et au revers, où le cheval semble se courber. Cette position où le cheval pose l'antérieur sur le sol semble beaucoup plus rare que ceux où il est carrément courbé avec le même antérieur plié.



bgr_238100. Obole, c. 350 AC., Larissa, Thessalie, étalon éginétique, (Ar, Ø 13 mm, 6 h, 1,10 g). (pd. th. 1,56 g, 1/6 oboles).

A/ **Anépigraphe.** Tête de la nymphe Larissa de trois-quarts de face tournée à gauche, les cheveux retenus par un bandeau (l'ampyx). R/ **ΑΛΙΣΣ/ΑΙΩΝ.** (de Larissa). Cavalier passant à droite. Exemplaire sur un petit flan ovale bien centré des deux côtés, à l'usure importante, mais parfaitement visible et identifiable. Patine gris foncé légèrement granuleuse.

BMC.- - B. traité 724 pl. 299/12 - P.- - Cop. 134 - SGKB. 167 - Demeester- - T. R. Martin, The Chronology of the Fourth-Century B. C. Facing-Head of Larissa, MN. 28, New York, 1983, p. 1-34, pl. 1. RR. TB+ 125 €
Poids léger. Les monnaies divisionnaires sont très rares. Nous avons des oboles, des dioboles et des trioboles. Nous n'avons pas de liaison de coin pertinente.



bgr_238099. Obole, c. 350 AC., Larissa, Thessalie, étalon éginétique, (Ar, Ø 12 mm, 12 h, 0,86 g). (pd. th. 1,04 g, 1/6 oboles).

A/ Même description. R/ **ΑΛΙΣΣ/ΑΙΩΝ.** (de Larissa). Cheval paissant à droite. Exemplaire sur un petit flan ovale bien centré des deux côtés, à l'usure importante, mais parfaitement visible et identifiable. Patine gris foncé légèrement granuleuse.

BMC.- - B. traité 720 pl. 299/8 - P.- - Cop. 135 - SGKB. 168 - Demeester- - T. R. Martin, The Chronology of the Fourth-Century B. C. Facing-Head of Larissa, MN. 28, New York, 1983, p. 1-34, pl. 1. RR. TB+ 100 €
Poids léger. Les monnaies divisionnaires sont très rares. Nous avons des oboles, des dioboles et des trioboles. Nous n'avons pas de liaison de coin pertinente.

OETA - (IV^e siècle avant J.-C.)



bgr_359334. Hemidrachme, c. 323-322 AC., Héraclée Trachinia, Thessalie, étalon éginétique, (Ar, Ø 15 mm, 12 h, 2,69 g). (pd. th. 3,12 g, 2 hemioboles ou 4 tartermoría).

A/ **Anépigraphe.** Tête de lion, vu de trois quarts à gauche, une tête de lance dans la gueule. R/ **ΟΙΤ[ΑΟΝ]•** Légende rétrograde. (des Oetiens). Hercule nu debout de face, tenant une massue transversale des deux mains. Exemplaire sur un flan ovale bien centré des deux

côtés à l'usure importante, mais bien centré des deux côtés. Patine de collection ancienne avec des reflets dorés.

BMC. 2 - GC. - - Cop. 176 - HGCS. 4/129 var. - Coll. BCD, Triton XV, n° 487.

RR. TB+ 380 €
Cet exemplaire provient du stock d'Edgar L. Owen et de la collection Franck James, Roma Numismatics electronic auction 12, n° 288. *Poids léger. Ce monnayage semble beaucoup plus rare que ne le laissent supposer les ouvrages généraux. Memes coin de revers que l'exemplaire de la collection BCD (Triton XV, n° 487).*

PHALANNA - (IV^e - III^e siècle avant J.-C.)



bgr_276365. Trichalque, c. 320 AC., Phalanna, Thessalie, étalon éginétique, (Ae, Ø 20,5 mm, 2 h, 9,22 g). (3 chalques).

A/ **Anépigraphe.** Tête laurée masculine (Apollon) à droite.

R/ **ΦΑΛΑΑ-ΝΝΑΙ-Ω-Ν/Ρ.** (de Phalanna). Tête de la nymphe Phalanna à droite, les cheveux retenus dans un saccos.

Exemplaire sur un flan ovale et épais, bien centré des deux côtés. Belle tête au droit avec un début de cassure de coin dans la chevelure. Joli revers. Belle patine vert noir.

Cop. 206 - Evelpidis 161 - BMC. 5 pl. 8/16 - GC. 2180 - Coll. BCD., Triton XV, n° 583/1.

RR. TTB 225 €
Cet exemplaire provient de la vente Münzzentrum de décembre 1990. *Ce type semble lourd et appartient à une série plus ancienne chronologiquement. Semble plus rare que ne le laissent supposer les ouvrages généraux.*



bgr_359339. Trichalque, c. 320 AC., Phalanna, Thessalie, étalon éginétique, (Ae, Ø 20,5 mm, 12 h, 7,19 g). (3 chalques).

A/ Même description.

R/ **ΦΑΛΑΑΝΝΑΙΩΝ.** (de Phalanna). Tête de la nymphe Phalanna à droite, les cheveux retenus dans un saccos.

Exemplaire sur un flan large et ovale, bien centré des deux côtés. Belle tête au droit. Joli revers avec une petite faiblesse sur la légende. Patine noire. HGCS. 4/170 - Coll. BCD., Triton XV, n° 586.1 (cet exemplaire).

RR. TTB 195 €
Cet exemplaire provient de la collection BCD, Triton XV, n° 586.1 et du stock CNG, electronic 349, n° 55. *Il s'agit bien d'un trichalque.*

PHARSALE - (450-400 avant J.-C.)



bgr 358837. Obole, c. 440-425 AC, Pharsale, Thessalie, étalon éginétique, (Ar, Ø 10 mm, 9 h, 1,01 g). (pd. th. 1,04 g, 1/6 drachme).

A/ **Anépigraphie.** Tête d'Athéna à droite, coiffée du casque attique à cimier.

R/ **Φ-AP.** Tête et cou de cheval à droite dans un carré creux.

Exemplaire sur un petit flan, parfaitement centré des deux côtés. Très belle tête d'Athéna. Joli revers de style fin avec un petit plat sur la tête du cheval. Jolie patine de collection ancienne avec des reflets dorés.

HGCS. 4/627 var. - Cop. 219 - Stella Lavva, Die Münzprägung von Pharsalos, Sarrebrück 2001, n° 8 - coll. BCD. 630.

R. TTB+ /TTB..... 450 €

Cet exemplaire provient de la collection de Jean-Claude Bourgeois, Poinssignol, 26 mai 2012, n° 146. *Sur notre exemplaire, la tête d'Athéna est encore archaïsante. Le casque est lisse. Mêmes coins que l'exemplaire de la collection Pellerin (1776) conservé au Cabinet des médailles de la BnF (IFN 8572581), J. Pellerin, Recueil de médailles de peuples et de villes, Paris, I, pl. 28, n° 44.*



bgr 309091. Obole, c. 440-425 AC, Pharsale, Thessalie, étalon éginétique, (Ar, Ø 11 mm, 12 h, 1,05 g). (pd. th. 1,04 g, 3 oboles).

A/ Même description.

R/ **Φ-A/P.** Tête et cou de cheval à droite dans un carré creux.

Exemplaire sur un petit flan ovale et irrégulier, légèrement échancré. Belle tête d'Athéna à l'usure régulière. Joli revers bien venu à la frappe. Belle patine gris foncé de collection ancienne.

Dewing 1415 - Stella Lavva, Die Münzprägung von Pharsalos, Sarrebrück 2001, p. 118, n° 20 (A/ 13 - R/ 6), pl. I (3 ex.) - Coll. BCD, Triton XV, 3 janvier 2012, n° 633.

R. TTB /TTB..... 250 €

Cet exemplaire provient de la collection du docteur Thierry de Craeker. *Sur notre exemplaire, la tête d'Athéna est encore archaïsante. Mêmes coins que l'exemplaire de la collection BCD (n° 633).*



bgr 349575. Hemidrachme, c. 400 AC., Pharsale, Thessalie, étalon éginétique, (Ar, Ø 15 mm, 12 h, 2,89 g). (pd. th. 3,12 g, 3 oboles ou 1/2 drachme).

A/ **Anépigraphie.** Tête d'Athéna à droite, coiffée du casque attique à cimier et ailette avec boucles d'oreille.

R/ **Φ-A-P-Σ.** Tête et cou de cheval à droite.

Exemplaire sur un petit flan ovale, légèrement court sur la tête d'Athéna. Belle tête d'Athéna. Joli

revers à l'usure régulière. Patine grise de collection ancienne avec des reflets doré.

Dewing 1415 - P. 1244 var. - Stella Lavva, Die Münzprägung von Pharsalos, Sarrebrück 2001, p. 124 (A/ 58 - R/ 71).

RR. TTB+ 180 €
Mêmes coins que l'exemplaire de la collection BCD, Triton XV, 3 janvier 2012, n° 655.

TRIKKA - (480-420 avant J.-C.)



bgr 228909. Tetartemorion, c. 450-420 AC., Triikka, Thessalie, étalon éginétique, (Ar, Ø 9,5 mm, 11 h, 0,25 g). (pd. th. 0,26 g, 1/4 obole).

A/ **Anépigraphie.** Cavalier galopant à droite, coiffé de la kausia, brandissant une javeline de la main droite.

R/ **[TPKK.].** (de Triikka). La nymphe Triikka assise à droite, tenant des deux mains un sceptre.

Exemplaire sur un petit flan centré des deux côtés, ébréché à 1 heure au droit. Beau cavalier. Revers de style fin pour ce type de divisionnaire. Patine de collection ancienne légèrement granuleuse.

B. traité 548 var., pl. 291/18 - GC. - - BMC. - - Cop. -.

RR. TTB 120 €

Cet exemplaire provient de MONNAIES 41, n° 162. *Les plus petites monnaies divisionnaires de Triikka étaient normalement des oboles d'étalon éginétique. Avec un tetartemorion, nous nous retrouvons en face de l'une des plus petites monnaies divisionnaires pour la Thessalie.*

LIGUE

THESSALIENNE - (196-146 avant J.-C.)



bgr 346517. Tetrobole ou denier, c. 196-146 AC., Larissa, Thessalie, étalon éginétique ou romain, (Ar, Ø 19,5 mm, 3 h, 4,09 g). (pd. th. 4,16 g, 4 oboles).

A/ **Monogramme derrière la tête.** Tête laurée d'Apollon à droite.

R/ **Légendes grecques verticalement.** ΘΕΣΣΑ/[ΑΩΝ]/Π/Ο-Α/Υ. (des Thessaliens/ Poly). Athéna Itonia combattante marchant à droite, brandissant une javeline transversale de la main droite et tenant un bouchier de la main gauche ; de chaque côté du visage, une étoile (les Dioscures).

Exemplaire sur un flan complet, légèrement irrégulier, bien centré des deux côtés. Très beau portrait. Frappe un peu molle au revers. A été nettoyé anciennement.

BMC. - - Cop. 300 - P. - - Coll. BCD, Triton XV, 2012 -.

R. TTB+ /TTB..... 450 €

Cet exemplaire provient de MONNAIES 34, n° 160 et de e-MONNAIES 1, bgr 340735. *La lecture du nom du magistrat reste difficile au droit. Interprétée comme (Gluona) par les auteurs du SNG Copenhague (n° 300).*



bgr_284329. Unité, c. 196-146 AC., Larissa, Thessalie, étalon éginétique ou romain, (Ae, Ø 20 mm, 12 h, 5,58 g).

A/ **Anépigraphie** ; **monogramme derrière la tête.** Tête laureée d'Apollon à droite. R/ **Légendes grecques verticalement.** ΘΕΣΣΑ/ΛΩΝ/ΕΝ-ΝΙΠΗΙ. Athéna Itonia combattante marchant à droite, brandissant une javeline transversale de la main droite et tenant un bouclier de la main gauche ; de chaque côté, un bonnet des Dioscures. Exemple sur un flan ovale, légèrement échancré à 12 heures. Joli revers de style fin. BMC. 56 pl. I, n° 7 - Cop. - - Delepiere - - GC. 2237.

RR. TTB+ 95 €
Poids léger. La légende est en partie incomplète (nom du magistrat).



bgr_262562. Unité, c. 196-146 AC., Larissa, Thessalie, étalon éginétique ou romain, (Ae, Ø 20,5 mm, 12 h, 6,63 g).

A/ **Anépigraphie.** Tête laureée d'Apollon à droite, les mèches tombant sur la nuque. R/ **Légendes grecques verticalement.** ΘΕΣΣΑ/ΛΩΝ/ΦΙΛΑΟΚ/ΙΑ. Athéna Itonia combattante marchant à droite, brandissant une javeline transversale de la main droite et tenant un bouclier de la main gauche ; de chaque côté, un bonnet des Dioscures. Exemple sur un flan large et ovale, bien centré au droit sur le visage d'Apollon, légèrement décentré au revers sur la légende. Bien frappé et de haut relief, bien venu à la frappe. Jolie patine vert noir.

BMC. 60 - Cop. - - Evelpidis 1652 - GC. 2237.

R. TTB+ 110 €
Cet exemplaire provient du stock de Claude Silberstein (2007) et de la collection du Dr. Charles Haas. La légende est en partie incomplète (nom du magistrat).



bgr_349674. Dichalque, c. 196-146 AC., Larissa, Thessalie, étalon éginétique, (Ae, Ø 18,5 mm, 12 h, 5,68 g). (pd. th. 6,24 g, 2 chalques).

A/ Tête casquée d'Athéna à droite, coiffée du casque corinthien. R/ ΘΕΣΣΑΛΩΝ-Ν. (des Thessaliens). Cheval passant à droite, au trot, devant, dans le champ à droite, un épi de blé vertical. Exemple sur un petit flan épais et ovale bien centré, court sur la légende de droit. Cheval élégant et élancé. Jolie patine vert foncé.

BMC. 62 - GC. 2238 - Coll. BCD, Triton XV, n° 903/2.

R. TTB 100 €
Poids très léger. Magistrat : Ippaitas.

ACARNANIE

ANACTORIUM - (IV^e siècle avant J.-C.)



bgr_352183. Statère, c. 350-340 AC., Acarnanie, Anactorium, étalon corinthien, (Ar, Ø 23 mm, 12 h, 8,58 g). (pd. th. 8,64 g, 3 drachmes ou 18 oboles).

A/ **Anépigraphie.** Pégase volant à droite. R/ **monogramme.** (AN). Tête d'Athéna à droite, coiffée du casque corinthien ; derrière un trépied delphien. Exemple de qualité exceptionnelle pour ce type de monnayage sur un flan parfaitement centré des deux côtés. Au droit tous les détails de l'aile sont visibles, mais faiblesse de frappe sur la tête de Pégase. Revers de toute beauté, finement détaillé avec un portrait d'Athéna fantastique. Très jolie patine de médaillier avec des reflets dorés, mais légèrement tachée au revers.

BMC. 28 - SB. - - HGCS. 4/758 - Sammlung BCD Akarnanien und Aetolien, M&M 23, 18 octobre 2007 -, n° 90 var., au revers le trépied n'est pas inclu dans une couronne.

RR. SUP 950 €

Cet exemplaire provient de la collection A. S., de MONNAIE 45, n° 83 et de la collection d'Élisabeth Mème coin de droit que l'exemplaire de la collection BCD, n° 90 qui présente le même aplatissement sur la tête du Pégase.



bgr_276384. Statère, c. 330 AC., Anactorium, Acarnanie, étalon corinthien, (Ar, Ø 20,5 mm, 9 h, 8,15 g). (pd. th. 8,60 g, 3 drachmes ou 18 oboles).

A/ **Anépigraphie.** Pégase volant à gauche.

R/ **monogramme.** (AN) (MEΣ). Tête d'Athéna à gauche, coiffée du casque corinthien ; derrière légende dans une couronne de laurier.

Exemple sur un petit ovale et irrégulier, un peu court des deux côtés. Beau Pégase à l'usure régulière. Jolie tête d'Athéna au revers. Belle patine de collection ancienne avec des reflets mordorés.

BMC. 40 var. pl. 32/5 - SB. 3917 - B. traité 179 var. pl. 277/12 - Sammlung BCD Akarnanien und Aetolien, M&M 23, 18 octobre 2007 -.

RR. TTB+ 650 €

Cet exemplaire provient de la vente Platt de mars 1984. Ce type manquait dans la collection de Basile Demetriadi, le plus bel ensemble pour cette région. Au revers de ce statère, nous lisons clairement un

monogramme dans la couronne placée derrière la tête d'Athéna. Le seul exemplaire qui pourrait lui ressembler est celui de l'ancienne collection Six (B. Traité, p. 89-90, n° 182) mais la couronne de laurier est vide. Même coin de droit que l'exemplaire de MONNAIES 34, n° 146.



bgr_353797. Statère, c. 320 AC., Acarnanie, Anactorium, étalon corinthien, (Ar, Ø 19 mm, 3 h, 8,47 g). (pd. th. 8,60 g, 3 drachmes ou 18 oboles).

A/ Pégase volant à gauche.

R/ (AN)/ (AO). (Anactorium). Tête d'Athéna à gauche, coiffée du casque corinthien ; derrière monogramme et omphalos.

Exemplaire sur un petit flan irrégulier, parfaitement centré des deux côtés. Usure superficielle au droit. Revers de toute beauté. Très jolie patine de médaillier avec des reflets mordorés.

BMC. 42 - SB. - B. traité 190 pl. 272/18 - Sammlung BCD Akarnanien und Aetolien, M&M 23, 18 octobre 2007, n° 105.

RR. TTB+/SUP. 650 €

Cet exemplaire provient du stock de Vinchon. Ce type semble beaucoup plus rare que ne le laissent supposer les ouvrages généraux.



bgr_358836. Statère, c. 320 AC., Anactorium, Acarnanie, étalon corinthien, (Ar, Ø 22 mm, 12 h, 8,07 g). (pd. th. 8,60 g, 3 drachmes ou 18 oboles).

A/ Même description. R/ ΕΠΙ/ΔΩ. Tête d'Athéna à gauche, coiffée du casque corinthien ; derrière un fléau tourné) gauche.

Exemplaire sur un flan large, parfaitement centré des deux côtés à l'usure importante, mais parfaitement lisible et identifiable. Patine grise superficielle avec des reflets dorés.

BMC. 64 var. - SB. - B. traité 175 pl. 277/8 - HGCS. 4/763 - Pegasi 62 var. - Sammlung BCD Akarnanien und Aetolien, M&M 23, 18 octobre 2007, n° 107 var.

RRR. TTB 650 €

Ce type avec les lettres *à sous le buste au lieu semble beaucoup plus rare que celui avec les lettres placées derrière la tête. Semble de même coin de revers que l'exemplaire du Cabinet des médailles de la BnF, (Babelon, Traité, pl. CCLXXVII, n° 8) qui n'est pas repris dans l'ouvrage de R. Calciati, Pegasi.*



bgr_282913. Statère, c. 320 AC., Anactorium, Acarnanie, étalon corinthien, (Ar, Ø 21 mm, 3 h, 8,47 g). (pd. th. 8,60 g, 3 drachmes ou 18 oboles).

A/ Anépigraphe. Pégase volant à gauche.

R/ monogramme. (AN). Tête d'Athéna à gauche, coiffée du casque corinthien ; derrière, un thymiatéron.

Exemplaire sur un petit ovale et irrégulier, avec un écrasement au droit sur Pégase. Belle tête d'Athéna. Métal légèrement piqué.

BMC. 38 var. pl. 32/4 - SB. - B. traité - Cop. 295 - Sammlung BCD Akarnanien und Aetolien, M&M 23, 18 octobre 2007, n° 106.

RR. TTB+/TTB. 175 €

Trace de coin bouché ou de début de cassure de coin perceptible au revers. Au revers, derrière la tête d'Athéna, le thymiatéron est une sorte de brûle-parfum, utilisé pour les cérémonies religieuses (cf. Vulgate (Paralipomena, 2-4/22).

ARGOS AMPHILOICHICUM - (IV^e-III^e siècle avant J.-C.)



bgr_276388. Statère, c. 330 AC., Argos Amphiloichicum, Acarnanie, étalon corinthien, (Ar, Ø 20,5 mm, 2 h, 8,27 g). (pd. th. 8,64 g, 3 drachmes ou 18 oboles).

A/ Pégase volant à gauche.

R/ ΑΜΦΙ/ ΑΒΡ. Tête d'Athéna à gauche, coiffée du casque corinthien ; derrière une lance, placée verticalement.

Exemplaire sur un flan ovale et irrégulier, bien centré des deux côtés. Pégase particulier, comme désarticulé. Jolie revers de style fin, bien venu à la frappe de haut relief. Belle patine de collection ancienne avec des reflets mordorés.

BMC. 15 - SB. - GC. 2258 var. - B. traité - Sammlung BCD Akarnanien und Aetolien, M&M 23, 18 octobre 2007, n° 139.

RR. TTB+/SUP. 750 €

Cet exemplaire provient du stock CGB, octobre 1990. Statère corinthien. Ce type semble plus rare que ne le laissent supposer les ouvrages généraux.

LEUCAS - (400-350 avant J.-C.)

bgr_276390. Statère, c. 350-330 AC., Leucas, Acarnanie, étalon corinthien, (Ar, Ø 19,5 mm, 1 h, 8,57 g). (pd. th. 8,64 g, 3 drachmes ou 18 oboles).

A/ Pégase volant à droite. R/ A. (Leucas). Tête d'Athéna à droite, coiffée du casque corinthien ; derrière une caducée (kerykeion). Exemplaire sur un petit flan épais et irrégulier, bien centré des deux côtés. Belle petite tête d'Athéna ramassée au revers, bien venue à la frappe. Belle patine de collection ancienne avec des reflets dorés. BMC. 57 cf., pl. 25/18 - Dewing 1816 var. - B. traité131 pl. 275/10 - Delepierre 1238 - Sammlung BCD Akarnanien und Aetolien, M&M 23, 18 octobre 2007, n° 221.

R. TTB+ 750 €
Cet exemplaire provient de la vente Gorny d'avril 1988. *Cet type semble plus ancien avec un buste d'Athéna ramassé, mais qui n'est déjà plus archaïsant.*

THYRRHÉION - (350-306 avant J.-C.)

bgr_276394. Statère, c. 330-306 AC., Thyrrhéion, Acarnanie, étalon corinthien, (Ar, Ø 22 mm, 12 h, 7,94 g). (pd. th. 8,64 g, 3 drachmes ou 18 oboles).

A/ Pégase volant à gauche. R/ Θ-Y/AY. (Thyrreion). Tête d'Athéna à gauche, coiffée du casque corinthien ; derrière une boucle d'oreille (ou un trépied surmonté d'une couronne). Exemplaire sur un flan très large, parfaitement centré des deux côtés. Joli Pégase au droit avec des « cheveux » dans le métal au droit. Joli revers avec une tête d'Athéna de haut relief. Belle patine de collection ancienne. BMC. 7 pl. 38/7 - Dewing - B. traité234 var. - Sammlung BCD Akarnanien und Aetolien, M&M 23, 18 octobre 2007 -, n° 371.

R. SUP 550 €
Cet exemplaire provient de la vente Weil de juin 1993. *Poids léger. Semble de même coin de droit que l'exemplaire de la collection BCD (n° 371).*



bgr_276399. Statère, c. 330-306 AC., Thyrrhéion, Acarnanie, étalon corinthien, (Ar, Ø 19 mm, 6 h, 8,59 g). (pd. th. 8,64 g, 3 drachmes ou 18 oboles).

A/ Même description. R/ Θ. (Thyrreion). Tête d'Athéna à droite, coiffée du casque corinthien ; derrière une boucle d'oreille (ou un trépied surmonté d'une couronne).

Exemplaire sur un petit flan épais, relativement bien centré des deux côtés. Pégase ramassé au droit avec une usure superficielle. Belle patine de collection ancienne. BMC. - - Dewing - B. traité - Sammlung BCD Akarnanien und Aetolien, M&M 23, 18 octobre 2007 -, n° 373/4.

R. TTB+ 550 €
Cet exemplaire provient de la vente Parsy de juin 2004. *Poids léger. Semble de même coin de droit que l'exemplaire de la collection BCD (n° 373/4).*

LOCRIDE**OPONTE - (369-338 avant J.-C.)**

bgr_352385. Statère, c. 369-338 AC., Oponte, Locride, (Ar, Ø 24,5 mm, 1 h, 12,01 g). (pd. th. 12,48 g, 12 oboles).

A/ Anépigraphe. Tête cornue de Perséphone à gauche, avec des épis. R/ OION-TIQN. Ajax, fils d'Oïlée nu, combattant à droite, coiffé d'un casque, tenant un bouclier orné d'un serpent de la main gauche et une épée courte de la main droite ; entre les jambes un petit bouclier rond ; à l'exergue. Exemplaire sur un flan légèrement ovale. Revers de style fin et de haut relief où tous les détails du héros sont visibles. Exemplaire recouvert d'une fine patine grise, mettant en valeur les reliefs. BMC. 7 pl. 1/3 - GC. 2328 var. (550£) - B. traité426 pl. 206/14 - Dewing - - SB. - - HGCS. 4/989 - Coll. BCD, NAC. 55, n° 15.

RR. TTB+ 2200 €
Cet exemplaire provient de MONNAIES XXIX, n° 23 et de la collection d'Élisabeth. *Trace de double frappe décalée devant le visage qui donne l'impression d'une paille. Notre statère appartient au premier groupe du monnayage opontien avec le serpent ornant le bouclier.*



bgr_276390



bgr_359348. Obole, c. 330 AC., Oponte, Locride, étalon éginétique, (Ar, Ø 11 mm, 11 h, 0,67 g). (pd. th. 1,04 g, 3 oboles).

A/ Amphore surmontée de deux branches de vigne.

R/ Étoile à seize rais centrée d'un cercle pointé en cœur. Exemplaire sur un petit flan bien centré des deux côtés. Amphore bien venue à la frappe. Très joli revers de style fin. Belle patine de collection ancienne gris foncé avec des reflets dorés.

BMC. 45 - Cop. - B. traité - GC. 2333 - HGCS. 4/976 - coll. BCD, NAC. 55,8 octobre 2010, n° 89.

R. TTB 250 €

Cet exemplaire provient du stock de Pecumen (G&N) 23, n° 235. Poids léger. Revers très ornémenté avec un cercle constitué de sept globules centré en cœur d'une étoile avec huit rais et huit demi-raï.

OPONTE - (338-300 avant J.-C.)



bgr_276413. Quart de statère, c.300 AC., Oponte, Locride, étalon éginétique, (Ar, Ø 16,5 mm, 11 h, 2,62 g). (pd. th. 3,12 g, 3 oboles ou hemidrachme).

A/ Anépigraphé. Tête caquée d'Athéna à droite coiffée du casque corinthien à triple aigrette.

R/ AOKPQN. (de Locres). Guerrier (Poseidon) nu combattant à droite, tenant une épée courte de la main droite et un bouclier orné d'un hippocampe de la main gauche ; à ses pieds, à droite, une tête de trident.

Exemplaire sur un petit flan ovale, bien centré des deux côtés. Beau portrait d'Athéna. Revers inhabituel à l'usage régulière. Jolie patine de collection ancienne avec des reflets dorés.

BMC. 42 - Cop. 62 - B. traité - GC. 2332 (175£) - coll. BCD, NAC. 55,8 octobre 2010, n° 104 (600FS).

RR. TTB 450 €

Cet exemplaire provient de la vente, Barthold, Gadoury, Pesce, Poinson de juin 1983. Poids léger. Même coin de droit que l'exemplaire de la collection BCD, n° 104.

PHOCIDE

LIGUE PHOCIDIENNE - (V^e siècle avant J.-C.)



bgr_359354. Obole, c. 478-460 AC., Delphes,

Phocide, étalon éginétique, (Ar, Ø 11 mm, 9 h, 0,93 g). (pd. th. 1,04 g, 2 hemioboles ou 4 tartemoria).

A/ Anépigraphé. Tête de taureau vu de face. R/O. Protomé de sanglier à gauche dans un carré creux. Exemplaire sur un petit flan irrégulier, échancré à 11 heures au droit. Joli droit. Revers de très beau style. Belle patine de collection ancienne gris foncé avec des reflets dorés. HGCS. 4/1065 (R2) - R. T. Williams, Silver Coinage of the Phokians, Londres 1972, n° 123 - coll. BCD, 213.2.

RR. TTB 350 €

Cet exemplaire provient de la vente Roma numismatics electronic 12, ° 739. Poids léger. Mêmes coins que l'exemplaire décrit dans l'ouvrage de Williamq. Même coin de droit que l'exemplaire de la collection BCD, 213.2.



bgr_259299. Obole, c. 460-420 AC., Delphes, Phocide, étalon éginétique, (Ar, Ø 10 mm, 9 h, 0,96 g). (pd. th. 1,04 g, 2 hemioboles ou 4 tartemoria).

A/ Même description. R/ Φ/O. Protomé de sanglier à droite dans un carré creux. Bel exemplaire pour ce monnayage souvent fruste bien centré avec une fine patine grise qui recouvre l'exemplaire.

BMC. 35 - P. - GC. 2349 - Dewing 1483 - R. T. Williams, Silver Coinage of the Phokians, Londres 1972, p. 101, n° 287 (A/ 206-R/ 174), pl. 10.

RR. TTB+ 380 €

Cet exemplaire provient de la collection A. S. et de MONNAIES 45, n° 82. Mêmes coins que l'exemplaire de l'American Numismatic Society (Williams n° 287, pl. 10) avec une cassure de coin caractéristique au revers au-dessus du groin du protomé de sanglier.



bgr_352385

LIGUE PHOCIDIENNE - (IV^e siècle avant J.-C.)



bgr_267406. Triobole, c. 356-346 AC., 356/354, Delphes, Phocide, étalon éginétique, 1^{re} ém., (Ar, Ø 14 mm, 6 h, 2,65 g). (pd. th. 3,36 g, 3 oboles ou 1/2 drachme).

A/ Anépigraphé. Tête de taureau vu de face ; petite contremarque, dans le champ à gauche sous l'oreille.

R/ ΦΩ. (Phokis). Tête laurée d'Apollon delphien, les cheveux longs tombant sur la nuque ; derrière la tête, une branche.

Exemplaire sur un petit flan à l'usure importante parfaitement lisible et identifiable. Patine vert noir. BMC. 90 - GC. 2353 var. - Cop. 120 - R. T. Williams, Silver Coinage of the Phokians, RNS. 7, Londres, 1972, p. 118, n° 302, pl. 11 (A/ 220 - 188) (3 ex.).

RR. TTB+ 650 €

Cet exemplaire provient des doubles du British Museum, Ars Classica, Naville V, n° 1874, de la Vente Helbing de novembre 1928, n° 3938, de la vente Hess 202, octobre 1938, n° 2438, du stock CGB, décembre 1988 et de MONNAIES 51, n° 129. *Mêmes coins que l'exemplaire de Cambridge (SNG. Cambridge, n° 2844 = Williams, n° 302b, pl. 11). Même coin de droit que l'exemplaire de l'Hunterian Coin Cabinet de Glasgow (HC., n° 6, pl. 32/20).*

BÉOTIE

LIGUE BÉOTIENNE - (225-171 avant J.-C.)



bgr_330404. Demi-statère, c. 225-171 AC., Thèbes, étalon étolien, (Ar, Ø 18 mm, 4 h, 4,99 g). (pd. th. 5,06 g, 6 oboles).

A/ Anépigraphé. Tête laurée de Poséidon à droite ; grénétis circulaire fermé. **R/ ΒΟΙΩΤΩΝ/ (AN).** (Des Béotiens). Niké, debout à gauche, tenant une couronne de la main droite et la stylis de la gauche.

Exemplaire sur un petit flan large, ovale et irrégulier, parfaitement centré des deux côtés avec le grénétis complet au droit. Magnifique portrait de Poséidon à droite. Joli revers de style, bien venu à la frappe. Belle patine de collection ancienne avec des reflets mordorés. BMC. 92 - Delepierre - GC. 2404 - Cop. 387 - Collection BCD, Triton IX, 10 janvier 2006, BCD Boiotia, p. 33, n° 126.

R. TTB+ 280 €

Sur notre exemplaire, le monogramme est légèrement différent et ne semble pas aussi complet que celui décrit dans le catalogue du British Museum (BMC 99).



bgr_352388. Demi-statère, c. 225-171 AC., Thèbes, Béotie, étalon étolien, (Ar, Ø 19,5 mm, 5 h, 4,53 g). (pd. th. 5,06 g, 6 oboles).

A/ Anépigraphé. Tête laurée de Poséidon à droite.

R/ ΒΟΙΩΤΩΝ. (des Béotiens). Niké, debout à gauche, tenant une couronne de la main droite et un trident de la main gauche ; trident entre la Niké et la légende.

Exemplaire à l'usure superficielle avec un très beau portrait de Poséidon, légèrement décentré au revers sur la tête de Niké. Une fine patine grise de collection ancienne recouvre l'exemplaire avec des reflets dorés. BMC. - Delepierre - GC. 2404 - HGCS. 4/1175 - CH. VIII, 431, pl. LIV, n° 26 - Coll. BCD., Triton IX, n° 136.

R. TTB+ 550 €

Cet exemplaire provient de MONNAIES 31, n° 58 et de la collection d'Élisabeth. *Nous avons un trident (symbole naval ou marin) sur cet exemplaire.*

TANAGRA - (IV^e siècle avant J.-C.)



bgr_259305. Obole, c. 387-375 AC., Tanagra, Béotie, (Ar, Ø 9,5 mm, 3 h, 0,79 g). (pd. th. 1,04 g, 2 hemioboles ou 4 tartemorla).

A/ Anépigraphé. Bouclier béotien. **R/ T-A.** (Tanagra). Protomé de cheval à gauche dans un cercle linéaire creux.

Exemplaire sur un petit flan ovale, légèrement décentré sur le bouclier au droit. Coin légèrement bouché au revers. Jolie patine de collection ancienne. BMC. 40 pl. X/ 6 - GC. 2451 var. - B. traité 350 pl. CCIV/ 14 - Delepierre 1341 - Head Beotia, p. 52 - BCD Boiotia 267.

RR. TTB+ / TTB+ 195 €

Cet exemplaire provient de la collection A. S. et de MONNAIES 45, n° 89. *Poids léger. Mêmes coins que l'exemplaire de la collection BCD (Triton IX, 10 janvier 2006, n° 267). Toutes les monnaies de Tanagra n'ont normalement que les deux premières lettres de l'ethnique. Sur cet exemplaire le T est sous le cheval et le A archaïque au-dessus de la croupe. Cassure de coin perceptible sur l'arrière du protomé.*



bgr_303611



bgr_276418. Hemidrachme, c. 425-375 AC., Thèbes, Béotie, étalon éginétique, 2^e ém., (Ar, Ø 13,5 mm, 12 h, 2,71 g). (pd. th. 3,24 g, 3 oboles ou quart de statère). A/ Même description.

R/ Θ-EB/ Γ (des Thébains). Canthare surmonté d'une massue posée horizontalement à droite.

Exemplaire sur un petit flan ovale bien centré des deux côtés. Beau bouclier avec un petit défaut de frappe. Joli revers de style fin. Belle patine de collection avec des reflets dorés. BMC.- - Cop.- - B. traité- - GC. 2396 var. - Lockett 1749 var - BCD Boiotia 410.

TTB+ 350 €

Cet exemplaire provient du stock d'Elsen. *Petit paille sur le bouclier béotien au droit. Au revers sur cet exemplaire, nous remarquons un minuscule gamma dans le champ à gauche au-dessus de la première lettre de l'ethnique.*



bgr_359457. Hemidrachme, c. 425-379, Thèbes, Béotie, étalon éginétique, 2^e ém., (Ar, Ø 13,5 mm, 6 h, 2,60 g). (pd. th. 3,24 g, 3 oboles ou 1/4 statère).

A/ Même description. R/ ΘE-BH. (des Thébains). Canthare surmonté d'une massue posée horizontalement à droite.

Exemplaire sur un flan ovale, parfaitement centré des deux côtés à l'usure importante, mais lisible et identifiable. Patine de collection ancienne avec des reflets dorés.

BMC. 78 pl. XIII/16 - Cop. 290 - B. traité- - GC. 2396 var. - HGCS. 4/1348 (R2) - R. Hepworth, The 4th Century BC Magistrate Coinage of the Boiotian Confederacy, HNS 17, Athènes, 1998, - BCD Boiotia 412.

RR. TTB+ 120 €

Poids léger. Le type de revers est peut-être à mettre en rapport avec le monnayage fédéral du même type avec la petite massue au-dessus du canthare (coll. BCD. n° 21).



bgr_303611. Statère, c. 390-382 AC., Thèbes, Béotie, étalon éginétique, (Ar, Ø 24 mm, 12 h, 11,74 g). (pd. th. 12,48 g, 2 drachmes ou 12 oboles).

A/ Même description. R/ HI-KE. Cratère (diota) surmonté d'une massue tournée à gauche ; l'anse droite du cratère terminée par une feuille de vigne.

Exemplaire sur un flan ovale et irrégulier bien centré

des deux côtés. Très beau bouclier. Revers bien venu à la frappe. Jolie patine grise de collection ancienne avec des reflets dorés.

BMC. 146 - Cop.- - B. traité- - R. Hepworth, The 4th Century BC Magistrate Coinage of the Boiotian Confederacy, HNS 17, Athènes, 1998, 51 - Myron Hoard, pl. E, 1 - Collection BCD, Triton IX, 10 janvier 2006, BCD Boiotia 486b.

R. TTB+ 750 €

Magistrat Hike. Semble de même coin de revers que l'exemplaire de la collection BCD, n° 486b.



bgr_300751. Statère, c. 379-368 AC., Thèbes, Béotie, étalon éginétique, (Ar, Ø 23 mm, 9 h, 12,13 g). (pd. th. 12,48 g, 2 drachmes ou 12 oboles).

A/ Même description. R/ ΦA-PO. (Pharo). Cratère (diota) surmonté d'une couronne.

Exemplaire sur un petit flan ovale, légèrement court au droit. Joli revers. Belle patine de collection ancienne avec des reflets dorés.

BMC. 166 pl. XV/8 - B. traité- - Delepierre- - Dewing- - Cop. 353 - Head Beotia p. 66 - R. Hepworth, The 4th Century BC Magistrate Coinage of the Boiotian Confederacy, HNS 17, Athènes, 1998, - Coll. BCD Boiotia 508.

R. TTB+ 650 €

Même coin de droit que l'exemplaire de la collection BCD, n° 508 présentant le même petit défaut dans le champ à droite avec une cassure de coin visible au droit sur le bouclier. Ce statère appartient à la série d'Épaminondas qui trouva la mort à la bataille de Mantinée en 362 avant J.-C.



bgr_353806. Statère, c. 379-368 AC., Thèbes, Béotie, étalon éginétique, (Ar, Ø 23 mm, 8 h, 11,91 g). (pd. th. 12,48 g, 2 drachmes ou 12 oboles).

A/ Même description. R/ XA-PO. (Charo). Cratère (diota) surmonté d'une couronne.

Exemplaire sur un petit flan ovale et très irrégulier, légèrement échancré sur le bouclier. Joli revers. Belle patine de collection ancienne avec des reflets dorés.

BMC.- p. 66 - B. traité- - Delepierre- - Dewing- - Cop. 353 - Lockett 1761 - Head Beotia p. 66 - R. Hepworth, The 4th Century BC Magistrate Coinage of the Boiotian Confederacy, HNS 17, Athènes, 1998, 96 - Coll. BCD Boiotia 511.

R. TTB+ 480 €

Même coin de droit que l'exemplaire de la collection BCD, n° 508 présentant le même petit défaut dans le champ à droite avec une cassure de coin visible au droit sur le bouclier. Ce statère appartient à la série d'Épaminondas qui trouva la mort à la bataille de Mantinée en 362 avant J.-C.



bgr_276417. Hemidrachme, c. 379-371, Thèbes, Béotie, étalon éginétique, 2^e ém. (Ar, Ø 13,5 mm, 12 h, 2,47 g). (pd. th. 3,24 g, 3 oboles ou quart de statère).

A/ Même description. R/ **B-OI**. (des Béotiens). Canthare surmonté d'une massue posée horizontalement à droite ; une feuille de vigne dans le champ à droite.

Exemplaire sur un flan ovale, parfaitement centré des deux côtés. Joli revers avec une usure plus prononcée. Patine gris foncé de collection ancienne.

BMC. 33 pl. 5/12 - Cop. - B. traité- - GC. 2396 var. - R. Hepworth, The 4th Century BC Magistrate Coinage of the Boiotian Confederacy, HNS 17, Athènes, 1998, - BCD Boiotia 26.

TTB+/TB+ 225 €
Cet exemplaire provient de la vente Weil d'octobre 2002. Poids léger. Avec les lettres **BOI**, ce monnayage semble être fédéral et a parfois été donné à l'atelier de Thespies (BMC. 30-37).



bgr_352418. Statère, c. 368-364 AC., Béotie, Thèbes, étalon éginétique, (Ar, Ø 21,5 mm, 12 h, 12,05 g). (pd. th. 12,48 g, 2 drachmes ou 12 oboles).

A/ Même description. R/ **KAI-ON**. (Klion). Cratère (diota).

Exemplaire sur un flan large et complet. Bien centré des deux côtés. Très beau bouclier. Petite usure superficielle sur le cratère au niveau de la frise décorative du vase. Magnifique patine de collection ancienne avec des reflets mordorés.

BMC. 154 - B. traité267 p. 251 - Delepiere 1311 - Dewing 1513 - Coll. Weber 3281 - Head Beotia 65 - R. Hepworth, The 4th Century BC Magistrate Coinage of the Boiotian Confederacy, HNS 17, Athènes, 1998, 70 p. 846, tableau XI D1, pl. 3 D1 - Coll. BCD Triton IX, p. 100, n° 532.

R. SUP 1200 €
Cet exemplaire provient de la vente du Puy de mai 2007, n° 83 et de la collection d'Élisabeth. *Même coin de revers que l'exemplaire de la collection BCD, n° 532. Dans la collection BCD, ce statère se place juste avant la série attribuée à Epaminondas qui trouva la mort à la bataille de Mantinée en 362 avant J.-C.*



bgr_352417. Statère, c. 368-364 AC., Thèbes, Béotie, étalon éginétique, 3^e ém. (Ar, Ø 21,5 mm, 12 h, 12,23 g). (pd. th. 12,48 g, 2 drachmes ou 12 oboles).

A/ Même description.

R/ **KAI-ON**. (Klion). Cratère (diota).

Exemplaire sur un flan ovale, parfaitement centré des deux côtés. Très joli bouclier au droit. Joli revers avec

une usure superficielle. Belle patine de médaillier avec des reflets mordorés.

BMC. 154 - Cop. 343 - B. traité- - HGCS. 4/1332 - R. Hepworth, The 4th Century BC Magistrate Coinage of the Boiotian Confederacy, HNS 17, Athènes, 1998, 69 p. 85, tableau X, pl. 3/2 - Coll. BCD, Triton IX, p. 100, n° 531.

SUP 950 €

Cet exemplaire provient de la vente du Puy de mai 2007, n° 82 et de la collection d'Élisabeth. *Dix-neuf exemplaires de ce type faisait partie du trésor de Myron (IGCH. 62) découvert en 1914 en Thessalie et publié par Svoronos qui contenait plus de 1.600 monnaies dont 525 statères de Thèbes avec noms de magistrats monétaires. Les statères avec Cléo ne présentaient pas de liaison de coins avec les autres séries et appartenaient toutes à cette combinaison alors qu'il en existe trois pour ce magistrat.*



bgr_276421. Statère, c. 368-364 AC., Thèbes, Béotie, étalon éginétique, (Ar, Ø 21,5 mm, 12 h, 12,05 g). (pd. th. 12,48 g, 2 drachmes ou 12 oboles).

A/ Même description. R/ **ΦI-AO**. (Philo). Cratère (diota) surmonté d'une grappe de raisin.

Exemplaire sur un flan large et complet. Bien centré des deux côtés. Très beau bouclier. Petite usure superficielle sur le cratère au niveau de la frise décorative du vase. Jolie patine superficielle avec des reflets dorés.

BMC. - B. traité- - Delepiere- - Dewing- - Head Beotia p. 66 - R. Hepworth, The 4th Century BC Magistrate Coinage of the Boiotian Confederacy, HNS 17, Athènes, 1998, 92 - Coll. BCD Boiotia 566.

R. TTB+ 750 €

Cet exemplaire provient de la vente Gorny d'avril 1990. *Même coin de droit que l'exemplaire de la collection BCD, n° 566, présentant le même petit défaut dans le champ à droite. Dans la collection BCD, ce statère se place juste après la série attribuée à Epaminondas qui trouva la mort à la bataille de Mantinée en 362 avant J.-C.*



bgr_352418



bgr_293885. Statère, c. 364-362 AC., Thèbes, Béotie, étalon éginétique, (Ar, Ø 21,5 mm, 11 h, 12,05 g). (pd. th. 12,48 g, 2 drachmes ou 12 oboles).
A/ Même description.

R/ [E]Π-ΠA. (Epaminondas). Cratère (diota).
Exemplaire sur un petit flan ovale, un peu court sur le bouclier à l'usure régulière. Très joli revers avec les détails du cratère visibles, avec un nom historiquement important. Jolie patine de collection ancienne.
BMC. - B. traité- - Delepiere- - Dewing- - Head Beotia p. 66 - R. Hepworth, The 4th Century BC Magistrate Coinage of the Boiotian Confederacy, HNS 17, Athènes, 1998, 34 - Coll. BCD Boiotia 540.

R. TTB/TTB..... 650 €
Au droit, le coin commence à se boucher. Ce statère est attribuée à Epaminondas qui trouva la mort à la bataille de Mantinée en 362 avant J.-C.



bgr_352414. Statère, c. 363-338 AC., Thèbes, Béotie, étalon éginétique, 2^e ém., (Ar, Ø 22,5 mm, 12 h, 12,14 g). (pd. th. 12,48 g, 2 drachmes ou 12 oboles).
A/ Même description. R/ A-2/Ω. Cratère (diota) ; dans le champ à droite, une grappe de raisin sur sa branche.
Exemplaire sur un flan ovale, parfaitement centré des deux côtés. Bouclier bien venu à la frappe. Joli revers de style fin. Jolie patine de collection ancienne avec des reflets dorés.
BMC. 123 - Cop. 321 - B. traité- - HGCS. 4/1334 - Coll. BCD, Triton IX, p. 107, n° 579.

R. TTB+ 950 €
Cet exemplaire provient de iNumis 3, n° 19 et de la collection d'Élisabeth. *Au droit, le coin semble légèrement bouché sur le bouclier. Au revers, la présence d'un symbole dans le champ inférieur droit semble indiquer une série chronologique plu récente.*



bgr_352421. Statère, c. 360 AC., Thèbes, Béotie, étalon éginétique, 2^e ém., (Ar, Ø 21,5 mm, 12 h, 12,21 g). (pd. th. 12,48 g, 2 drachmes ou 12 oboles).

A/ Même description. R/ KA-AAI. (Calli...). Cratère (diota).
Exemplaire sur un flan ovale, parfaitement centré des deux côtés. Bouclier bien venu à la frappe. Joli revers de style fin. Jolie patine de collection ancienne avec des reflets dorés.
BMC. 151 - Cop. 340 - B. traité- - HGCS. 4/- - R.

Hepworth, The 4th Century BC Magistrate Coinage of the Boiotian Confederacy, HNS 17, Athènes, 1998, 63 p. 85, D3i, pl. 5 - coll. BCD, Triton IX, p. 103, n° 555.

R. SUP 1200 €
Cet exemplaire provient de la vente du Puy de mai 2007, n° 84 et de la collection d'Élisabeth. *La facture du cratère et le fait qu'il ne soit pas surmonté d'un symbole nous pousse à penser qu'il doit appartenir à une série relativement ancienne. Un exemplaire de ce type se rencontre dans le trésor d'Atrax II découvert en 1970 en Thessalie enfoui vers 350 avant J.-C. Au droit, le coin semble légèrement bouché dans le champ inférieur gauche.*



bgr_353808. Demi-unité, c. 300 AC., Thèbes, Béotie, étalon éginétique, 2^e ém., (Ae, Ø 15 mm, 12 h, 2,13 g). (pd. th. 3,24 g).

A/ Même description. R/ BOITΩN. (des Béotiens). Tête de trident vu de dessus ; dauphin dans le champ à droite verticalement vers le haut.

Exemplaire sur un flan ovale et large bien centré des deux côté avec le métal légèrement échancré à 10 heures. Beau bouclier. Joli revers de style fin. Très belle patine vert foncé.

BMC. 77 p. 90 - Cop. 179 - B. traité375 - GCS. - HGCS. 4/1184 (cet ex.) - BCD Boiotia 78 (cet ex.).

R. TTB+ 250 €
Cet exemplaire provient de la collection BCD. Triton IX, n° 78. *Cet exemplaire est illustré dans l'ouvrage de Hoover (HGCS. 4/ 1184).*

THÈBES - (288-146 avant J.-C.)

Monnayage fédéral.



bgr_358914. Demi-statère, c. 250 AC., Thèbes, Béotie, étalon corcyéen, (Ar, Ø 17 mm, 11 h, 4,83 g). (pd. th. 5,20 g, drachme ou 6 oboles).

A/ Anépigraphie. Tête de Perséphone de trois quarts de face à droite, les cheveux longs, couronnée d'épis.

R/ BOIQTΩN/ (ΔA). (des Béotiens). Poséidon nu debout à droite, tenant un trident de la main droite et un dauphin de la main gauche ; dans le champ à droite, un monogramme et un bouclier béotien.

Exemplaire sur un petit flan épais et irrégulier bien centré des deux côtés. Portrait de Perséphone de frappe un peu molle. Joli revers de style fin. Belle patine de collection ancienne avec des reflets dorés et bleuâtres irisés. BMC. 94 - Cop. - G. 2403 - HGCS. 4/1174 - BCD Boiotia 94.

RR. TTB 195 €
Cet exemplaire provient du stock Vayson (Paris). *Semble de mêmes coins que l'exemplaire de la collection Lockett n° 1774. Bel exemplaire du premier monnayage fédéral dans la deuxième moitié du III^e siècle avant J.-C.*

THESPIES - (III^e - II^e siècle avant J.-C.)



bgr_276428. Unité, c. 210 AC., Thespies, Béotie, (Ae, Ø 15 mm, 6 h, 4,48 g).

A/ **Anépigraphie.** Tête féminine voilée (Arsinoé III) à droite, coiffée du modius. R/ ΘΕΣΠΙΕΩΝ. (de Thespies). Lyre dans une couronne.

Exemplaire sur un petit flan épais, légèrement décentré au revers. Beau portrait au droit. Joli revers. Patine marron foncé.

BMC. 14 pl. XVI, 12 - GC. - GC. 2461 - Cop. 406 - Head Beotia, p.94, pl. VI, 13 - Coll. BCD. 611.

RR. TTB 175 €

Sur notre exemplaire, nous semblons distinguer quelque chose derrière la tête.

AEGINA

ÎLE D'ÉGÈNE - ÉGINE - (VI^e - V^e siècle avant J.-C.)



bgr_352380. Statère, c. 480 AC., Égène, Aegina, étalon éginétique, (Ar, Ø 20 mm, 12,22 g). (pd. th. 12,48 g, 2 drachmes ou 12 oboles).

A/ **Anépigraphie.** Tortue marine vue de dessus. R/ **Anépigraphie.** Carré creux divisé en huit compartiments dont deux en relief. Exemplaire sur un petit flan globulaire ovale, centré des deux côtés. Très beau carré creux en éventail. Patine grise avec des reflets dorés.

GC. 1849 - Delepierre 1501 - Asyut - HGCS. 6/430.

R. TTB+ 1200 €

Cet exemplaire provient d'iNumis 6, n° 47 et de la collection d'Élisabeth. Sur cet exemplaire, on perçoit bien les écailles sur le dos de la carapace de la tortue.



bgr_358838. Obole, c. 470-431 AC., Égène, étalon éginétique, (Ar, Ø 11 mm, 6 h, 0,83 g). (pd. th. 1,04 g, 1/6 drachme).

A/ Même description. R/ **Anépigraphie.** Carré creux divisé en cinq compartiments. Exemplaire sur un petit flan globulaire bien centré à l'usage importante, mais parfaitement identifiable. Jolie patine de collection ancienne. GC. 2597 - Delepierre 1533 - HGCS. 6/451 - Cop. 511.

TTB 225 €

Cet exemplaire provient de la collection de Jean-Pierre Bourgeois, Poinsignon, 26 mai 2012, n° 186. Poids léger. Tortue marine avec un renflement sur la carapace.



bgr_344302. Statère, c. 457-431 AC., Aegina, Égène, étalon éginétique, (Ar, Ø 19,5 mm, 3 h, 12,20 g). (pd. th. 12,48 g, 2 drachmes ou 12 oboles).

A/ **Anépigraphie.** Tortue terrestre vue de dessus. R/ Même description. Exemplaire sur un flan épais et irrégulier, légèrement décentré. Tortue terrestre au droit avec un petit écrasement sur la tête. Carré creux transitionnel. Patine de collection ancienne avec des reflets dorés. GC. 2600 - Delepierre 1807 - SB. 3666 - Cop. 516 - P. 1636 - B. traité 116.

R. TTB 680 €

La fabrication des « tortues » s'interrompt quant Athènes occupa Égène à partir de 431 avant J.-C. Quand la cité fut libérée en 404 avant J.-C., elle recouvra sa liberté et reprit la fabrication. Cinq écailles centrales polygonales et quatre écailles de chaque côté.



bgr_352381. Statère, c. 445-430 AC., Égène, étalon éginétique, (Ar, Ø 20 mm, 6 h, 12,29 g). (pd. th. 12,48 g, 2 drachmes ou 12 oboles).

A/ et R/ Même description. Exemplaire sur un petit flan épais et irrégulier, bien centré des deux côtés. Droit de haut relief avec une petite contremarque sur la carapace. Carré creux bien venu à la frappe. Jolie patine de collection ancienne avec des reflets mordorés. GC. 2600 - Delepierre 1802 var. - SB. 3666 - HGCS. 6/437.

R. TTB+ 2200 €

Cet exemplaire provient de la vente Palombo Marseille du 11 juin 2008 et de la collection d'Élisabeth. La fabrication des « tortues » s'interrompt quant Athènes occupa Égène à partir de 431 avant J.-C. Quand la cité fut libérée en 404 avant J.-C., elle recouvra sa liberté et reprit la fabrication. Une contremarque sur le haut de la carapace au centre.



bgr_352381

EUBÉE

CHALCIS - (IV^e siècle avant J.-C.)

bgr 284901. Drachme, c. 338-308 AC., Chalcis, Eubée, étalon euboïco-attique, 1^{re} ém., (Ar, Ø 17 mm, 9 h, 3,26 g). (pd. th. 4,32 g, 6 oboles).

A/ *Anépigraphé*. Tête d'Héra à droite, les cheveux relevés et coiffés en chignon derrière la tête, avec collier et boucles d'oreille.

R/ *XA-A/ (TH)*. Aigle volant à droite, terrassant un serpent qu'il tient dans son bec.

Exemplaire sur un petit flan ovale avec un beau portrait. Usure très importante au revers. Patine noire.

BMC. 68 - GC. 2483 - Picard 8 /74-85, pl. 8.

R. TB+ /TB..... 115 €
Poids léger.

CHALCIS - (III^e - II^e siècle avant J.-C.)

bgr 276429. Unité, c. 245-196 AC., Chalcis, Eubée, étalon euboïco-attique, 1^{re} ém., (Ar, Ø 18 mm, 8 h, 3,64 g). (pd. th. 4,32 g, 6 oboles).

A/ Tête d'Héra de face, les cheveux tombant de chaque côté de la tête.

R/ *ΦΙΛΙΣ - [AAΘ]*. Aigle volant à droite, terrassant un serpent qu'il tient dans son bec ; une couronne d'olivier entre l'aile et la queue.

Exemplaire sur un flan large et bien centré à l'usure importante, mais lisible et identifiable. Patine noire.

BMC. 96 - GC. 2492 - Picard 53 var. - Sammlung BCD, Münzen von Euboea, n° 228.

R. TB+ 125 €
Poids léger.

HISTIÉE - (IV^e siècle avant J.-C.)

bgr 276430. Drachme, c. 350-340 AC., Histiae, Eubée, étalon rhodien, (Ar, Ø 16 mm, 6 h, 3,38 g). (pd. th. 3,60 g, 6 oboles).

A/ *Anépigraphé*. Tête de la nymphe Histiae (Ménade) à droite, coiffée d'une couronne de vigne avec boucles d'oreille et collier.

R/ *ΙΕΤΙ/ (ΑΥΤ)*. Vache passant à droite ; derrière

deux grappes de vigne suspendues à un sarment ; dans le champ à droite, une grappe de raisin.

Exemplaire sur un flan relativement large et bien centré des deux côtés. Très beau portrait à l'usure superficielle. Revers bien venu à la frappe de style fin. Jolie patine de collection ancienne gris foncé avec des reflets dorés.

BMC. 4 - GC. 2494 - Sammlung BCD, Münzen von Euboea, n° 375.

RR. TTB+ 380 €

Cet exemplaire provient de la vente Rauch de septembre 2006. *Semble de même coin de revers que l'exemplaire de la collection BCD n° 375.*

HISTIÉE - (196-168 avant J.-C.)



bgr 332794. Tetrobole, c. 196-168 AC., Eubée, Histiae, étalon rhodien, (Ar, Ø 13,5 mm, 11 h, 1,94 g). (pd. th. 2,56 g, 4 oboles).

A/ *Anépigraphé*. Tête de la nymphe Histiae (Ménade) à droite, coiffée d'une couronne de vigne.

R/ *[ΙΣΤΙ]-ΑΙΕΩΝ*. La nymphe Histiae assise à droite sur la poupe d'une galère ornée d'un dauphin nageant à gauche, tenant la stylis de la main droite ; à l'exergue, tête de trident à gauche.

Exemplaire sur un petit flan bien centré des deux côtés. Joli portrait de la Ménade au droit. Revers finement détaillé au revers. Belle patine de collection ancienne avec des reflets dorés.

BMC. 89 - GC. 2496 - Sammlung BCD, Münzen von Euboea, n° 394 var.

TTB+ 100 €
Poids léger. Exemplaire de très bon style.



bgr 346551. Obole, c. 168-146 AC., Histiae, Eubée, étalon rhodien, (Ar, Ø 12 mm, 12 h, 0,69 g). (pd. th. 0,64 g, 4 oboles).

A/ *Même description.*

R/ *[ΙΣΤΙ]-ΑΙΕΩΝ*. La nymphe Histiae assise à droite sur la poupe d'une galère, tenant la stylis de la main droite ; au-dessous, un trident tourné à gauche.

Exemplaire sur un petit flan mince et irrégulier, légèrement échanuré, bien centré à l'usure importante, mais parfaitement identifiable. Patine de collection ancienne.

BMC. - - GC. - - Coll. BCD 432.

TTB/TB..... 150 €

Cet exemplaire provient du stock de Thierry Parsy (Paris). *Semble être une monnaie divisionnaire du tetrobole. Poids excessivement léger.*

MÉGARIDE

MÉGARE - (IV^e - III^e siècle avant J.-C.)



bgr 285736. Tetrachalque, c. 307-243 AC., Mégare, Mégaride, (Ae, Ø 19 mm, 6 h, 5,38 g). (4 chalques).

A/ Tête laurée d'Apollon à droite, les cheveux longs tombant sur la nuque. R/ *Anépigraphie*. ΜΕΓΑ/ ΠΕΩΝ. (de Mégare). Cithare. Exemplaire sur un petit flan à l'usure importante, mais lisible et identifiable. Belle patine marron foncé.

Laffaille - BMC. 12 - Cop. 471 var. - SB. 3628 - SNG. Bar 590 var. - Coll. BCD. 30.

RR. TB+ 145 €
Cet exemplaire a été acquis en 1986. Poids léger.

ATTIQUE

ATHÈNES - (V^e siècle avant J.-C.)



bgr 301688. Tétradrachme, c. 450 AC., Athènes, Attique, étalon attique, (Ar, Ø 25,5 mm, 9 h, 17,11 g). (pd. th. 17,28 g, 4 drachmes ou 24 oboles).

A/ *Anépigraphie*. Tête d'Athéna à droite, coiffée du casque attique à cimier, orné de trois feuilles d'olivier et d'une palmette avec collier et boucles d'oreilles. R/ ΑΘΕ. (Athènes). Chouette debout à droite, la tête de face ; derrière, une branche d'olivier et un croissant ; le tout dans les restes d'un carré creux. Exemplaire sur un flan large et irrégulier, un peu court et décentré sur le portrait au droit au niveau du nez et du menton d'Athéna. Très joli revers avec un carré creux bien marqué et une petite chouette ramassée. Très jolie patine de médaillier avec des reflets dorés. BMC. - - - Sv. - Delepierre - GC. 2521 - Starr 3^e pl. XXII - Flament I. 3.

RR. SUP 1850 €
Le visage présente encore une expression archaïque. L'œil est traité en amande étiré et droit. La chevelure est tombante sur le cou et ramenée en arrière. Les feuilles d'olivier du casque sont normales. Au revers, la chouette est grande et élancée, tirée vers le haut avec la tête légèrement penchée. Les plumes descendent jusqu'aux serres de l'animal. Le carré creux est plus profond et visible. La chouette semble

encore archaïque. Ce type plus ancien, est beaucoup plus rare (Flament, groupe A/ I.3 - R/ I.e).



bgr 276761. Drachme, c. 406-404 AC., Athènes, Attique, étalon attique, (Bill, Ø 14 mm, 9 h, 2,83 g). (pd. th. 4,32 g, 6 oboles).

A/ Même description. R/ Même description. Exemplaire sur un petit flan ovale, décentré au droit sur le visage d'Athéna à l'usure importante, mais parfaitement lisible et identifiable. Patine marron foncé granuleuse. BMC. - - - Sv. - Delepierre - GC. 2536 (150£) - Starr - p. 74.

RR. TB 280 €
Cet exemplaire provient de la vente Weil de juillet 1985. Fourré. Poids très léger. Ce type fourré est bien plus rare et recherché que les types normaux précédents.

ATHÈNES - (III^e - I^{er} siècle avant J.-C.)



bgr 293693. Dichalque, c. 325-275 AC., Athènes, Attique, étalon attique, (Ae, Ø 14 mm, 12 h, 3,50 g). (2 chalques ou tartemorion).

A/ *Anépigraphie*. Tête d'Athéna à droite, coiffée du casque attique à cimier, orné d'une palmette et d'un fleuron ornementé. R/ Légende à l'exergue. ΑΘΕ. (Athènes). Deux chouettes debout face à face ; le tout dans une couronne d'olivier.

Exemplaire sur un petit flan très épais, bien centré des deux côtés. Usure importante sur la tête d'Athéna. Revers avec un plat sur l'une des chouettes. Patine marron foncé.

BMC. pl. XIV, 3 - Sv. 66 pl. 24 - GC. 2562 var.

RR. TTB 150 €
Il pourrait s'agir d'un dichalque ou pièce de deux chalques comme la diobole d'argent qui présente deux chouettes au revers. L'obole est divisée en huit chalques.



bgr 277016. Dichalque, c. 229-166 AC., Athènes, Attique, étalon attique réduit, (Ae, Ø 13,5 mm, 11 h, 2,36 g). (2 chalques ou tartemorion).

A/ *Anépigraphie*. Tête d'Athéna à droite, coiffée du casque corinthen à cimier. R/ Α-Θ. (d'Athènes). Chouette debout à droite, la tête de face ; le tout dans une couronne.

Exemplaire sur un petit flan ovale à l'usure très importante, mais parfaitement lisible et identifiable. Patine marron foncé.

BMC. 229 - Sv. - NSSCA. - GC. 2565.

RR. TB 95 €
Cet exemplaire provient du stock Elsen. Divisionnaire inhabituelle.



bgr_277026. Chalque, c. 109-108 AC., Athènes, Attique, étalon attique réduit, (Ae, Ø 9 mm, 6 h, 0,61 g). (hemitartemorion).

A/ **Anépigraphé.** Tête de Déméter à droite, coiffée d'épis. R/ A-Θ-E. (d' Athènes). Goryte (carquois) et arc. Exemplaire sur un petit flan bien centré des deux côtés. Beau portrait de Déméter. Revers inhabituel. Patine vert foncé. BMC.- - Sv.- - NSSCA.-

RR. TTB 95 €
Cet exemplaire provient de la vente Schulten d'octobre 1988. *Divisionnaire tout à fait inhabituelle. Une attribution est possible à Damon et Sosicratos (Flament, op. cit., p. 151, n° 56) frappé en 109-108 avant J.-C..*



bgr_293694. Unité, c. 100 AC., Athènes, Attique, étalon attique réduit, (Ae, Ø 20,5 mm, 12 h, 8,19 g). (pd. th. 8,40 g).

A/ **Anépigraphé.** Tête d'Athéna à droite, coiffée du casque corinthe à cimier ; grénets circulaire. R/ A-Θ/E. (d' Athènes). Zeus nu, marchant à droite, tendant la main gauche sur lequel se trouve un aigle, tenant un trident de la main droite ; un épi sur sa tige dans le champ à gauche.

Exemplaire sur un petit flan ovale à l'usure très importante, mais parfaitement lisible et identifiable. Patine marron foncé. BMC.- - Sv. 51 pl. 81 - NSSCA.- - GC.- - Flament, Le monnayage en argent d'Athènes, -

R. TB 75 €
Sur cet exemplaire, la tête d'Athéna est particulière et ressemble aux monnaies d'argent du « nouveau style ». Au revers, nous avons un aigle posé sur le bras de Zeus et un épi derrière Zeus.

CORINTHIE

CORINTHE - (V^e siècle avant J.-C.)



bgr_354185. Statère, c. 500-450 AC., Corinthe, Corinthe, étalon corinthe, 11^e ém., 4^e phase, (Ar, Ø 17,5 mm, 12 h, 8,37 g). (pd. th. 8,60 g, 3 drachmes ou 18 oboles).

A/ **Q archaïque.** Pégase volant à droite, les ailes repliées, la bride sur le cou. R/ **Anépigraphé.** Tête d'Athéna à droite, coiffée du casque corinthe dans les restes d'un carré creux.

Exemplaire sur un flan ovale, bien centré au droit, un peu court au revers. Frappe un peu molle au droit. Jolie tête d'Athéna au revers. Patine de collection

ancienne. Delepierre- - Dewing- - BMC.- - Cop.- - R.- - HGCS. 4/1822 - Pegasi 56.

RR. TB+ /TTB..... 780 €
Magnifique style archaïsant de la tête d'Athéna au revers. Sur cet exemplaire, au droit, le kappa archaïque est stylisé. Nous n'avons pas pu reconnaître une liaison de coin.

CORINTHE - (400-350 avant J.-C.)



bgr_285738. Statère, c. 365 AC., Corinthe, Corinthe, étalon corinthe, 11^e ém., 4^e phase, (Ar, Ø 21,5 mm, 9 h, 8,28 g). (pd. th. 8,64 g, 3 drachmes ou 18 oboles).

A/ **Q (kappa archaïque).** Pégase volant à gauche, les ailes déployées.

R/ Tête d'Athéna à droite, coiffée du casque corinthe ; derrière la tête, un kourou (statuette d'homme nu archaïque, barbu), tenant une haste transversale et une bandelette nouée.

Exemplaire sur un flan large, légèrement corrodé au droit et de style fruste comme celui de la collection Ravel. Revers parfaitement centré sur un flan très large, légèrement concave avec une Athéna élégante et de très bon style. Patine gris foncé de collection ancienne.

R.- cf pl. XLIV, n° 714 (A/ 324-R/ 456) - Coll. BCD, Lanz 105, n° 81 var. (A/ 324).

RRR. TTB+ 550 €
Cet exemplaire provient de la vente Bourgey de mai 1993. *Mêmes coin de droit que l'exemplaire de la collection BCD. Lanz 105, n° 81 var. (A/ 324). Le coin de droit est caractéristique avec le nez du cheval allongé. Même coin de revers que l'exemplaire du Fitzwilliam Museum de Cambridge, collection Mc Clean, n° 6162 (R/ 456). Nous sommes en présence d'une nouvelle liaison de coin à l'intérieur d'une série déjà connue.*



bgr_301688



bgr_352446. Statère, c. 350 AC., Corinthe, Corinthe, étalon corinthien, 8^e ém., 5^e phase, (Ar, Ø 19 mm, 10 h, 8,53 g). (pd. th. 8,64 g, 3 drachmes ou 18 oboles).

A/ Même description. R/ N. Tête d'Athéna à droite, coiffée du casque corinthien ; derrière, un vase (hydrie). Exemplaire sur un petit flan ovale, parfaitement centré des deux côtés. Très joli droit de style fin. Très beau revers de haut relief, bien venu à la frappe. Magnifique patine de collection ancienne gris foncé avec des reflets mordorés. R. 1059 corr. - BMC. - HGCS. 4/ - Pegasi 378 corr. - Coll. BCD., Lanz 105, n° 123.

R. SUP 1200 €
Cet exemplaire provient de la vente iNumis 2, n°27 et de la collection d'Elisabeth. Même coin de droit que l'exemplaire de la collection BCD. (Lanz 105, n° 122, Ravel 1057b, symbole tête de coq).

CORINTHE - (III^e siècle avant J.-C.)



bgr_285747. Demi-unité, c. 287-252 AC., Corinthe, Corinthe, étalon corinthien, (Ae, Ø 14,5 mm, 4 h, 1,52 g). (3 drachmes ou 18 oboles).

A/ Q archaïque. Pégase volant à gauche.
R/ Σ. Tête de trident ; grappe de raisin dans le champ à droite, symbole, un arbre.
Exemplaire sur un flan ovale, à l'usure importante, mais identifiable. Patine marron foncé granuleuse.
R. - P. - BMC. - Cop. - GC. - GCT. 2415 - Collection BCD, Lanz 105, Münzen von Korinth, Sammlung BCD, 26 novembre 2001, n° 290.

R. TB 55 €
Cet exemplaire a été acquis en 1992. Ce petit bronze est classé dans le groupe VIII de Price en 1964.

CORINTHE - (350-306 avant J.-C.)



bgr_354395. Statère, c. 340 AC, Corinthe, Corinthe, étalon corinthien, V^e période, 5^e série, (Ar, Ø 21 mm, 9 h, 8,46 g). (pd. th. 8,60 g, 3 drachmes ou 18 oboles).

A/ Q (kappa archaïque). Pégase volant à gauche, les ailes déployées. R/ A. Tête d'Athéna à gauche, coiffée du casque corinthien ; derrière la tête, un petit casque thessalien. Exemplaire sur un flan régulier, légèrement décentré sur

la tête du cheval et le haut du casque. Très beau portrait au revers. Jolie patine de collection ancienne.

BMC. - GC. 2630 var. - R. 1040 b - HGCS. 4/1848.

TTB 350 €
Trace de double frappe au revers sur le casque d'Athéna avec le symbole.



bgr_285739. Statère, c. 330 AC., Corinthe, Corinthe, étalon corinthien, 5^e ém., 10^e phase, (Ar, Ø 21 mm, 1 h, 8,58 g). (pd. th. 8,64 g, 3 drachmes ou 18 oboles).

A/ Q (koppa archaïque). Pégase volant à gauche, les ailes déployées.

R/ Δ-I. Tête d'Athéna à gauche, coiffée du casque corinthien ; derrière, Artémis marchant à gauche, tenant une torche allumée.

Exemplaire sur un flan bien centré des deux côtés, en particulier au droit sur Pégase, bien venu à la frappe, finement détaillé. Très joli revers avec une Athéna élégante. Le symbole, Artémis est de style fin et bien venu à la frappe. Très belle patine de collection ancienne avec des reflets mordorés.

R. 1076 d, pl. 68 - Coll. BCD, Lanz 105, -.

SUP 750 €
Cet exemplaire provient de la vente Weil de décembre 1986. Cette série est très courante comme le faisait remarquer Oscar Ravel. Ce statère appartient à la dixième série de la cinquième période.



bgr_337639. Statère, c. 330 AC., Corinthe, Corinthe, étalon corinthien, 3^e ém. série, (Ar, Ø 21 mm, 12 h, 8,50 g). (pd. th. 8,64 g, 3 drachmes ou 18 oboles).

A/ Même description.

R/ A-P. Tête d'Athéna à gauche, coiffée du casque corinthien lauré ; derrière, statuette d'Athéna Promachos tournée à droite.

Exemplaire sur un flan ovale bien centré des deux côtés. Frappe légèrement bouchée sur le Pégase de très beau style. Très joli revers avec un visage d'Athéna expressif. Jolie patine de collection ancienne avec des reflets dorés. R. 1014 a et b, pl. LXI - Coll. BCD, Lanz 105, -.

R. TTB+ 750 €
Notre exemplaire semble de très bon style. Le droit est proche de l'exemplaire du Cabinet royal de Bruxelles (R. 1014a) tandis que le revers se rapproche de celui de la collection d'Oscar Ravel (R. 1014b). Le symbole de l'Athéna Promachos est bien venu.



bgr 349633. Statère, c. 330 AC., Corinthe, Corinthe, étalon corinthien, 3^e ém. série, (Ar, Ø 20 mm, 6 h, 8,48 g). (pd. th. 8,64 g, 3 drachmes ou 18 oboles).

A/ Même description. R/ A-P. Tête d'Athéna à gauche, coiffée du casque corinthien lauré ; derrière, un petit sanglier à gauche posé sur une ligne de terre (enseigne). Exemplaire sur un flan ovale et irrégulier, bien centré des deux côtés. Très beau Pégase. Très joli revers avec un visage d'Athéna expressif. Patine de collection ancienne avec des reflets dorés, légèrement tachée.

R. 1017 pl. LXI - BMC. 247.

R. TTB 450 €
Au revers, le symbole est inhabituel et fait penser aux enseignes celtiques qui se rencontrent en Gaule sur le monnayage. Mais ce sanglier est peut-être lié aux travaux d'Hercule (sanglier d'Erymanthe). Le casque corinthien est orné d'une branche d'olivier (symbole de Paix).



bgr 354436. Statère, c. 330 AC., Corinthe, Corinthe, étalon corinthien, 5^e ém., 10^e phase, (Ar, Ø 22,5 mm, 12 h, 8,4 g). (pd. th. 8,64 g, 3 drachmes ou 18 oboles).

A/ Même description. R/ A-I. Tête d'Athéna à gauche, coiffée du casque corinthien ; derrière, Artémis marchant à gauche, tenant une torche allumée.

Exemplaire sur un flan large bien centré des deux côtés, en particulier au droit sur Pégase, avec un plat de frappe sur le corps du cheval. Très joli revers avec une Athéna élégante. Le symbole, Artémis est de style fin et bien venu à la frappe. Belle patine de collection ancienne avec des reflets mordorés.

R. 1076 d, pl. 68 - Coll. BCD, Lanz 105, -

RR. TTB 280 €
Cette série est très courante comme le faisait remarquer Oscar Ravel. Ce statère appartient à la dixième série de la cinquième période.



bgr 354080. Statère, c. 330 AC., Corinthe, Corinthe, étalon corinthien, 5^e ém., 2^e phase, (Ar, Ø 22 mm, 2 h, 8,40 g). (pd. th. 8,64 g, 3 drachmes ou 18 oboles).

A/ Même description. R/ Δ. Tête d'Athéna laurée à gauche, coiffée du casque corinthien ; derrière, une tête

de face dans une couronne (régis).

Exemplaire sur un flan ovale, légèrement décentré au droit sur Pégase. Usure importante au revers. Patine de collection ancienne.

R. 1009 a, pl. LX - Coll. BCD, Lanz 105, -

R. TB+ /TB 150 €
Cette série est assez importante comme le faisait remarquer Oscar Ravel. Ce statère appartient à la troisième série de la cinquième période (R. 1008-1024). Trace de cassure de coin au droit, perceptible dans le champ sous les antérieurs du Pégase.



bgr 359454. Drachme, c. 330 AC., Corinthe, Corinthe, étalon corinthien, (Ar, Ø 15,5 mm, 3 h, 2,32 g). (pd. th. 2,88 g, 6 oboles).

A/ Q (kappa archaïque). Pégase volant à gauche, les ailes déployées.

R/ (Tb). Tête d'Aphrodite à gauche avec collier et boucles d'oreilles, les cheveux retenus dans un saccos.

Exemplaire sur un petit flan irrégulier, bien centré des deux côtés. Petit Pégase ramassé au droit. Tête particulière au revers. Jolie patine de collection ancienne avec des reflets dorés.

GC. 2633 var. - BMC. - var. - Cop. 136 var. - HGCS. 4/1869 (R1) - Coll. BCD., Lanz 105, n 171 var.

R. TB+ /TTB 195 €
Poids léger. Portrait très particulier.



bgr 285742. Statère, c. 320-310 AC., Corinthe, Corinthe, étalon corinthien, 10^e ém. série, 5^e phase, (Ar, Ø 24 mm, 9 h, 8,48 g). (pd. th. 8,64 g, 3 drachmes ou 18 oboles).

A/ Même description.

R/ Lettre sous le cou. II. Tête d'Athéna à gauche, coiffée du casque corinthien ; derrière, symbole indéterminé (grappe de raisin ?).

Exemplaire sur un flan très large, parfaitement centré des deux côtés. Petit Pégase très ramassé au droit avec une usure superficielle. Tête d'Athéna très large au revers, légèrement tréflée. Belle patine de collection ancienne avec des reflets dorés.

R. 1118 b, pl. LXXII - Coll. BCD, Lanz 105, n° 138 var.

RR. TTB+ 650 €
Cet exemplaire provient de la vente Weil de décembre 1987. Notre exemplaire appartient à la sixième et dernière série du monnayage corinthien d'argent.

ARCADIE

LIGUE ACHÉENNE - ANTIGONEIA
(MANTINÉE) - (II^e siècle avant J.-C.)

bgr_262587. Hemidrachme, c. 196-168 AC., Antigoneia (Mantinée), Arcadie, étalon éginétique léger, (Ar, Ø 14 mm, 10 h, 2,34 g). (pd. th. 2,45 g, 3 oboles).

A/ **Anépigraphé.** Tête laurée de Zeus à droite.

R/ **A-N/ (ΤΙΡΩΝΑ).** (Antigoneia). Grand monogramme dans une couronne de laurier ; sous le monogramme, un trident tourné à droite.

Exemplaire sur un petit flan, légèrement décentré. Beau portrait de Zeus. Revers de style fin. Patine de collection ancienne.

BMC. 106 - GC. 2998 var. - Coll. BCD, LHS 96, n° 1492/1. TTB+ 125 €

Cet exemplaire provient de la vente d'Auch de février 1995 et de MONNAIES 38, n° 186. Poids léger. Le monnayage d'Antigoneia au sein de la ligue achéenne semble avoir été peu abondant.



bgr_287270. Hemidrachme, c. 188-180 AC., Antigoneia (Mantinée), Arcadie, étalon éginétique léger, (Ar, Ø 14,5 mm, 9 h, 2,48 g). (pd. th. 2,45 g, 3 oboles). A/ Même description.

R/ **A-N/ EY.** (Antigoneia). Grand monogramme dans une couronne de laurier ; sous le monogramme, un trident tourné à droite.

Exemplaire sur un petit flan, bien centré. Beau portrait de Zeus. Revers de style fin. Patine de collection ancienne avec des reflets mordorés.

BMC. 100 - GC. 2998 var. - HGCS. 5/642 - Coll. BCD, LHS 96, n° 1492.3 - Agrinion Hoard 395 (24 ex.) - Clerk 192.

TTB+ 145 €

Cet exemplaire provient de la vente Weil de Neuilly d'octobre 2002. Poids léger. Le monnayage d'Antigoneia au sein de la ligue achéenne semble avoir été peu abondant.

LIGUE

ARCADIENNE - (V^e siècle avant J.-C.)

bgr_285755. Hemidrachme, c. 490-477 AC., Cleitor, Arcadie, étalon éginétique, (Ar, Ø 15 mm, 6 h, 2,90 g). (pd. th. 3,12 g, 3 oboles).

A/ **Anépigraphé.** Zeus Lycaios assis à droite sur

un trône sans dossier ; Zeus est nu jusqu'à la ceinture, le bras droit tendu au-dessus duquel un aigle prend son envol et tenant un sceptre long de la main gauche.

R/ **Légende rétrograde.** A-K-[P]-A. Tête d'Artemis (Desponia) à droite, les cheveux longs, retenus par un krobolos avec un collier ; le tout dans un carré creux.

Exemplaire sur un petit flan ovale, bien centré des deux côtés. Usure régulière au droit. Très joli revers avec une magnifique tête archaïque. Très jolie patine de médaillier avec des reflets mordorés. BMC. - - Cop. - - B. traité - - GC. - - R. T Williams, The Confederate coinage of the Arcadians in the 5th century B.C., NNM. 155, New York 1965 - (A/ 26 - R/18) - Coll. BCD, Leu 96, cf. n° 1396.

RR. TTB/TTB+ 1950 €

Cet exemplaire provient de la vente Weil d'octobre 1982. *Semble de même coin de droit que l'exemplaire du musée royal de Copenhague (Cop. n° 165). Semble de même coin de revers que l'exemplaire que celui de la vente Bourgey de juin 1959, n° 384 = coll. BCD, n° 1396.*

LIGUE

ARCADIENNE - (IV^e - I^{er} siècle avant J.-C.)

bgr_354298. Hemidrachme, c. 175-168 AC., Mégapolis, Arcadie, étalon éginétique, (Ar, Ø 16,5 mm, 9 h, 2,32 g). (pd. th. 3,12 g, 3 oboles).

A/ **Anépigraphé.** Tête laurée de Zeus Lycaios à gauche.

R/ **A-A.** Pan nu assis à gauche sur un rocher, levant la main droite et tenant le lagobolon de la main gauche ; dans le champ à gauche, un aigle à gauche, les ailes déployées.

Exemplaire sur un petit flan irrégulier, bien centré des deux côtés. Très beau portrait de Zeus. Joli revers, bien venu à la frappe. Patine de collection ancienne avec des reflets mordorés.

BMC. 52 - Cop. - - B. traité 870 var., pl. 224/5 - GC. 2697 var. - Coll BCD, LHS 96, p. 370, n° 1546 - Agrinion Hoard 219-220.

RR. TTB+ /TTB+ 150 €

Ce type appartient à la dernière phase de monnayage de la Ligue arcadienne avant 168 avant J.-C.

PSOPHIS - (V^e siècle avant J.-C.)

bgr_359459. Obole, c. 465-455 AC., Psophis, Arcadie, étalon éginétique, (Ar, Ø 10 mm, 12 h, 0,72 g). (pd. th. 1,04 g).

A/ Protomé de biche à gauche. R/ Poisson (truite) nageant à gauche ; le tout dans un carré creux.

Exemplaire sur un petit flan ovale et irrégulier

bien centré des deux côtés à l'usure importante, mais parfaitement identifiable. Jolie patine de collection ancienne.

HGCS. 5/1004 (R2) - coll. BCD Leu 96, n° 1670 (cet exemplaire).

RR. TB+ 280 €
Cet exemplaire provient de la collection BCD, de la vente Leu 96, n° 1670 et de la vente CNG electronic 344, n° 84. Poids léger. Il pourrait s'agir aussi d'un tritartémion d'après Alan Walker (coll. BCD, Leu 96, p. 395, n° 1670).

TÉGÉE - (V^e - IV^e siècle avant J.-C.)



bgr_285764. Trichalque, c. 250 AC., Tégée, Arcadie, (Ae, Ø 16,5 mm, 6 h, 2,67 g). (2 chalques).
A/ Anépigraphé. Tête casquée d'Athéna Alea de trois quarts de face à gauche, coiffée d'un casque corinthien à triple cimier.

R/ ΤΕΓΕΑ. (Tégée). Téléphos debout à gauche enfant allaité par une biche debout à droite, tournant la tête à gauche.

Exemplaire tout à fait exceptionnel sur un petit flan ovale, bien centré des deux côtés. Magnifique portrait d'Athéna vu de trois quarts de face à gauche. Frappe un peu molle au revers. Patine marron foncé superficielle.

L'affaillie - BMC. 14 var. - Cop. 301 var. - SB. 4374 var. - GC. - coll. BCD. 1735 var.

RRR. TTB 450 €
Cet exemplaire provient du stock de CFO en 1994. Ce type semble beaucoup plus rare avec la biche tournée à droite alors que les exemplaires signalés ont en général la biche tournée à droite.

SIKYONIE

SICYONE - (IV^e siècle avant J.-C.)



bgr_344305. Stature, c. 431-400 AC., Sicyone, Sikyonie, étalon éginétique, (Ar, Ø 24 mm, 9 h, 11,97 g). (pd. th. 12,48 g, 2 drachmes ou 12 oboles).

A/ Anépigraphé. Chimère passant à gauche.
R/ Φ. Colombe volant à gauche, tenant une olive dans son bec ; le tout dans une couronne d'olivier. Exemplaire sur un flan large et ovale centré des deux côtés. Chimère de bonne facture, mais à l'usure très importante. Revers de style fin bien venu à la frappe, élégant et équilibré. Jolie patine

de collection ancienne avec des reflets dorés.

BMC. 56 - B. traité 775 pl. CCXX/12 - P. 1794 - SB. 4060 - HGCS. 5/201 - Coll. BCD. n° 1983.

RR. TB+ / TTB 650 €
Notre exemplaire semble de même coin de droit que celui de la collection BCD, Leu 96, n° 1983. Le type de revers semble beaucoup plus rare que ne le laissent supposer les ouvrages généraux.



bgr_287247. Stature, c. 335-330 AC., Sicyone, Sikyonie, étalon éginétique, (Ar, Ø 24 mm, 6 h, 12,16 g). (pd. th. 12,48 g, 2 drachmes ou 12 oboles).

A/ Chimère passant à gauche ; au-dessus, une couronne. **R/ N.** Colombe volant à gauche ; le tout dans une couronne d'olivier.

Exemplaire sur un flan ovale, particulièrement bien centré des deux côtés. Chimère bien venue à la frappe à l'usure régulière. Très joli revers de frappe équilibrée. Belle patine de collection ancienne gris foncé avec des reflets dorés.

BMC. 57 - B. traité 776 - P. 1795 - SB. 4061 - HGCS. 5/201 - GC. 2763 - Coll. BCD. 218.

RR. TTB / TTB+ 1250 €
Sur cet exemplaire de bonne conservation et d'une qualité de frappe remarquable, on distingue bien le plumage de la colombe.



bgr_284903. Obole, c. 330-300 AC., Sicyone, Sykionia, étalon éginétique, (Ar, Ø 11,5 mm, 6 h, 0,70 g). (pd. th. 1,04 g, 1/4 stater ou 3 oboles).

A/ Tête lauree d'Apollon à droite.

R/ ΣΙ. Colombe volant à droite.

Exemplaire sur un petit flan à l'usure importante au droit. Joli revers. Patine grise avec des reflets dorés.

B. traité - BMC. 166 - HGCS. 5/226 - coll. BCD. 264/1.
R. TB+ / TTB 75 €

Poids très léger.



bgr_287247

SICYONE - (III^e - I^{er} siècle avant J.-C.)

bgr_287255. Chalque, c. 250-200 AC., Sicyone, Sicyonie, étalon éginétique, (Ae, Ø 12,5 mm, 3 h, 2,12 g). (3 chalques).

A/ *Anépigraphé*. Colombe volant à droite.

R/ ΣΙ. (Sicyone). Légende dans une couronne.

Exemplaire sur un petit flan épais un peu court sur les sujets. Jolie colombe. Beau revers. Belle patine vert foncé. Laffaille 363 - BMC. 138 - Cop. 81 - GC. 2781 - coll. BCD. 316.1.

RR. TTB+ 145 €

Ce type avec la colombe à droite.



bgr_293696. Chalque, c. 250-200 AC., Sicyone, Sicyonie, étalon éginétique, (Ae, Ø 13 mm, 12 h, 2,52 g). (3 chalques).

A/ *Anépigraphé*. Colombe volant à gauche. R/ ΣΙ. (Sicyone). Légende dans une couronne d'olivier.

Exemplaire sur un petit flan épais bien centré des deux côtés. Jolie colombe. Beau revers. Belle patine vert foncé. Laffaille - - BMC. - - Cop. - - GC. 2782 - coll. BCD. 328.8.

RR. TTB 150 €

Ce type avec la colombe à gauche.



bgr_262518. Trichalque, c. 90-60 AC., Sicyone, Sicyonie, étalon éginétique, (Ae, Ø 19 mm, 6 h, 4,10 g). (3 chalques).

A/ *Anépigraphé*. Tête aurée d'Apollon à droite, les cheveux longs tombant sur la nuque. R/ ΣΙ/ AINEΑΣ. (Sicyone/ Aineas). Colombe volant à gauche.

Exemplaire sur un flan parfaitement centré des deux côtés. Magnifique tête juvénile d'Apollon. Revers de haut relief. Très jolie patine vert olive clair. Laffaille 365 - BMC. 234 - Cop. 121 - coll. BCD. 352.

RR. SUP /TTB+ 150 €

Cet exemplaire provient du stock de Richelieu Numismatique (1996) et de la collection du Dr. Charles Haas. La datation de cette émission est complètement modifiée et redescendu de plus de 150 ans. Placée dans les années 250-200 par les auteurs traditionnels, dans la collection BCD, le classement est situé au I^{er} siècle avant J.-C.

LIGUE ACHÉENNE

SICYONE - (II - I^{er} siècle avant J.-C.)

bgr_287253. Hemidrachme, c. 196-146 AC., Sicyone, Sikyonie, étalon éginétique léger, (Ar, Ø 16,5 mm, 3 h, 1,97 g). (pd. th. 2,45 g, 1/4 statère ou 3 oboles).

A/ Colombe volant à gauche.

R/ ΞΕΝ/Τ-Ι/ΜΟΣ, (Ξεντιμος). (Xantimos). Grand sigma dans les restes d'un carré creux entouré de légendes.

Exemplaire sur un flan ovale à l'usure importante, mais parfaitement lisible et identifiable. Frappe molle au droit. Joli revers. Patine grise superficielle avec des reflets dorés.

GC. 2777 var. - BMC. 195 - HGCS. 5/217 - Coll. BCD. 343.

R. TB+ /TTB 125 €

Cet exemplaire provient de la vente de Weil de Neuilly en octobre 2002. Poids très léger. Ce nom de magistrat n'est pas repris ni dans l'ouvrage d'Hoover (HGCS. 5, n° 217) ni dans la collection BCD, Leu 97.



bgr_352455. Hemidrachme, c. 100-60 AC., Sicyone, étalon éginétique léger, (Ar, Ø 15 mm, 3 h, 2,25 g). (pd. th. 2,45 g, 3 oboles).

A/ Colombe volant à droite. R/ ΟΛΥΜ/ΤΙΙ-Α/ΔΑΣ, (Ολυμπιαδας). (Olympiadas). Grand sigma dans les restes d'un carré creux entouré de légendes.

Exemplaire sur un petit flan, parfaitement centré avec une très belle colombe au droit. Joli revers. Patine de collection ancienne avec des reflets mordorés.

GC. 2777 var. - BMC. 197 - HGCS. 5/217 - Coll. BCD., Leu 96, n° 344/2.

R. SUP 750 €

Cet exemplaire provient de MONNAIES 31, n° 62 et de la collection d'Élisabeth. Poids léger. Même coin de droit que l'exemplaire de la collection BCD., Leu 96, p. 98, n° 244/2. Au revers dans le champ à droite, le A semble regravé sur une autre lettre.



bgr_352454

ÉLIDE

ÉLIS (OLYMPIE) - (421-402 avant J.-C.)



bgr 259265. Statère ou didrachme, c. 404 AC., Elis, Olympie, étalon éginétique, (Ar, Ø 24,5 mm, 7 h, 11,51 g). (pd. th. 12,48 g, 2 drachmes ou 12 oboles).

A/ **Anépigraphe.** Tête d'Héra à droite, coiffée d'un stéphanos orné de palmettes avec boucles d'oreilles.

R/ F - A. Foudre dans une couronne d'olivier.

Exemplaire sur un flan ovale et irrégulier, parfaitement lisible et identifiable. Joli revers. Belle patine de collection ancienne avec des reflets dorés. B. traité - Delepierre 2135 - P. 1848 - C. T. Seltman, The Temple Coins of Olympia III, Nomisma XI (1921), 2, EH - Coll. BCD. 88.

RR. TTB 1800 €

Cet exemplaire provient de la collection A. A. S. et de MONNAIES 47, n° 92. *Mêmes coins que l'exemplaire de la collection Delepierre (SNG. Delepierre n° 2135, pl. 57). 93^e Olympiade.*

ARGOLIDE

ARGOS - (III^e - I^{er} siècle avant J.-C.)



bgr 352454. Hemidrachme, c. 80-50 AC., Argos, Argolide, étalon éginétique léger, (Ar, Ø 15,5 mm, 12 h, 2,45 g). (pd. th. 2,40 g, triobole).

A/ Protomé de loup à droite. R/ Δ-A/M-O-ΣΘΕ. (Damosthe). A dans un carré creux ; au-dessous, palme tournée à gauche. Exemplaire sur un petit et irrégulier bien centré des deux côtés. Droit bien venu à la frappe à l'usure superficielle. Joli revers de style fin. Magnifique patine de collection ancienne avec des reflets mordorés et irisés bleutés. BMC. 112 - B. traité - GC. 2797 - HGCS. 5/691 - Coll BCD, LHS 96, p. 279, n° 1165.

R. TTB+/SUP..... 550 €

Cet exemplaire provient de la vente iNumis2, n° 30 et de la collection d'Élisabeth. *Sembler de même coin de droit que l'exemplaire de la collection BCD., Leu 96, p. 279, n° 1165.*

ÉLIDE

LIGUE ACHÉENNE - ÉLIS (OLYMPIE) - (II^e siècle avant J.-C.)



bgr 309094. Hemidrachme, c. 40-30 AC., Elis, Olympie, étalon éginétique léger, (Ar, Ø 17,5 mm, 9 h, 2,08 g). (pd. th. 2,45 g, 3 oboles). A/ **Anépigraphe.** Tête laurée de Zeus à droite.

R/ F-A. (AX) - (XE). Grand monogramme posé sur

un foudre ; le tout dans une couronne de laurier.

Exemplaire sur un flan large, mince et bombé, parfaitement centré des deux côtés avec le grènetis visibles au droit. Très belle tête de Zeus au droit avec l'inscription visible. Joli revers de style fin.

Magnifique patine de collection ancienne avec des reflets mordorés.

BMC. - GC. 2993 var. - HGCS. 5/541 (R1) - Clerk 273 - Coll. BCD., Leu 96, 8-9 mai 2006, n° 689.

RR. TTB+ 380 €

Cet exemplaire provient de la vente Bourgey de 1996 et de la collection du docteur Thierry de Craeker. *Poids léger.*

ACHAÏE

LIGUE ACHÉENNE - AIGION (AEGIUM) - (II^e - I^{er} siècle avant J.-C.)



bgr 237427. Hemidrachme, c. 37-31 AC., Pallention, Arcadie, étalon éginétique léger, (Ar, Ø 15 mm, 8 h, 2,22 g). (pd. th. 2,45 g, 3 oboles).

A/ Tête laurée de Zeus à droite.

R/ (AX) API/ΣΤΟ-ΔΑ-ΜΟΣ. (Achaïe/ Aristodamos). Grand monogramme dans une couronne de laurier.

Exemplaire sur un petit flan bien centré des deux côtés. Portrait de Zeus légèrement stylisé. Joli revers de style fin. Belle patine grise avec des reflets dorés.

BMC. 24 - GC. 2973 - Clerk 44/16 - Coll. BCD, LHS 96, n° p. 120, n° 431.

RR. TTB+ 145 €

Poids très léger.

LIGUE ACHÉENNE - DYME - (II^e - I^{er} siècle avant J.-C.)



bgr_287273. Hemidrachme, c. 86 AC., Dyme, Achaïe, étalon éginétique léger, (Ar, Ø 17,5 mm, 2 h, 2,48 g). (pd. th. 2,45 g, 3 oboles).

A/ **Anépigraphe.** Tête laurée de Zeus à droite.

R/ (AX)/(AK)/(DYMA). Grand monogramme dans une couronne de laurier ; au-dessous, sous le monogramme, un poisson à droite.

Exemplaire sur un flan large et irrégulier. Beau portrait de Zeus. Joli revers. Belle patine de collection ancienne avec des reflets mordorés.

BMC. 32 - GC.- - HGCS. 5/42 - BCD., Leu 96, 8-9 mai 2006, n° 489 - Clerk 60.

R. TTb+ 225 €

Cet exemplaire provient de la vente du Crédit de la Bourse de mars 1990. Notre exemplaire est très proche de celui de la collection BCD (n° 489).

MESSENE

LIGUE ACHÉENNE - MESSÈNE - (II^e siècle avant J.-C.)



bgr_287264. Hexachalkos, c. 180-150, Messène, Messénie, étalon éginétique, (Ae, Ø 20 mm, 9 h, 7,20 g). (hemiobole ou 6 chalques).

A/ **Anépigraphe.** Tête diadémée de Déméter à droite, les cheveux longs tombant sur la nuque.

R/ (ME)/ΔI. (Messène). Zeus, nu marchant à droite, tenant de la main droite levée un foudre et un aigle posé sur le bras gauche tendu ; devant lui, un trépied ; derrière lui, un monogramme dans une couronne.

Exemplaire sur un flan ovale et irrégulier, bien centré des deux côtés. Belle tête de Déméter. Frappe un peu molle au revers. Jolie patine marron foncé.

GC. 2854 - BMC. 39 - HGCS. 5/576 - Collection BCD, Leu 96, n° 713 - Grandjean, 2003, série XI, n° 272.

R. TTb 225 €

Cet exemplaire a été acquis en juin 1991. Ce type appartient à la plus grosse dénomination fabriquée par les Messéniens pour le cuivre.

ACHAÏE

LIGUE ACHÉENNE - PATRAS (PATRAI) - (II^e - I^{er} siècle avant J.-C.)



bgr_272202. Hemidrachme, c. 188-180 AC., Patras Achaïe, étalon éginétique léger, (Ar, Ø 15,5 mm, 12 h, 2,47 g). (pd. th. 2,45 g, 3 oboles).

A/ **Anépigraphe.** Tête laurée de Zeus à droite. R/ (AX)/(MH)/Δ-I. Grand monogramme dans une couronne de laurier ; au-dessous, sous le monogramme, une tête de trident tournée à droite. Exemplaire sur un petit flan bien centré des deux côtés. Joli revers à l'usure superficielle. Très belle patine de collection ancienne avec des reflets dorés.

BMC. 87 - GC. 2984 var. - HGCS. 5/717 - BCD., Leu 96, 8-9 mai 2006, n° 501/4 - Agrinion Hoard n° 272.

R. TTb+ 225 €



bgr_287268. Hemidrachme, c. 86 AC., Patras, Achaïe, étalon éginétique léger, (Ar, Ø 15 mm, 3 h, 2,47 g). (pd. th. 2,45 g, 3 oboles).

A/ Même description. R/ (AX)/Δ-I. Grand monogramme dans une couronne de laurier ; au-dessous, sous le monogramme, une tête de trident tournée à droite.

Exemplaire sur un petit flan bien centré des deux côtés. Très beau portrait de Zeus au droit. Joli revers. Très belle patine grise superficielle avec des reflets dorés.

BMC.- - GC.- - HGCS. 5/53 - BCD., Leu 96, 8-9 mai 2006, n° 502 - Agrinion Hoard 293.

R. SUP 225 €

Cet exemplaire provient de la vente Lanz de novembre 1993. Notre exemplaire est très proche de celui de la collection BCD.



bgr_287269. Hemidrachme, c. 86 AC., Patras, Achaïe, étalon éginétique léger, (Ar, Ø 17,5 mm, 2 h, 2,55 g). (pd. th. 2,45 g, 3 oboles).

A/ Même description. R/ (AX)/EY/ A-IIA. Grand monogramme dans une couronne de laurier ; au-dessous, sous le monogramme, un petit dauphin à droite.

Exemplaire sur un flan large et irrégulier. Joli revers. Belle patine de collection ancienne avec des reflets mordorés. BMC. 41 - GC.- - HGCS. 5/55 - BCD., Leu 96, 8-9 mai 2006, n° 502 - Clerk 70.

R. TTb+ 225 €

Cet exemplaire provient du catalogue Paul-Francis Jacquier en mars 1989. Notre exemplaire est très proche de celui de la collection BCD (n° 508.3).



bgr 287266. Hexachalque, c. 45-40 AC, Patras, Achaea, étalon éginétique, (Ar, Ø 20,5 mm, 2 h, 6,20 g). (hemiobole ou 6 chalques).

A/ **Anépigraphé.** Tête barbue d'Héraklès à droite, coiffée de la tainia. R/ ΜΗΤΡΟΔΩΡΟΣ ΜΕΝΕΚΛΕΩΣ ΠΑΤΡΑΕΩΝ. (Métrodoros Ménéklos de Patras). Grand monogramme dans une couronne de laurier ; au-dessous, sous le monogramme, une tête de trident tournée à droite. Exemplaire sur un flan large, ovale, irrégulier, bien centré des deux côtés avec le grénétis visibles. Beau portrait d'Héraklès. Frappe un peu molle au revers. Jolie patine vert foncé, légèrement granuleuse.

BMC. 8 - GC. 2964 - HGCS. 5/512 - BCD., Leu 96, 8-9 mai 2006, n° 512.

R. TTB 195 €

Cet exemplaire a été acquis en décembre 1985. *Magistrats : Métrodore et Ménéklos.*

LIGUE ACHÉENNE - ARCADIE - PALLENTION - (II^e - I^{er} siècle avant J.-C.)



bgr 232538. Hemidrachme, c. 196-168 AC, Pallention, Arcadie, étalon éginétique léger, (Ar, Ø 15 mm, 8 h, 2,22 g). (pd. th. 2,45 g, 3 oboles).

A/ **Anépigraphé.** Tête laurée de Zeus à droite. R/ (AX) A/II-A/ (EY). Grand monogramme dans une couronne de laurier ; un trident vertical posé sous le monogramme.

Exemplaire sur un petit flan bien centré des deux côtés. Portrait de Zeus légèrement stylisé. Joli revers de style fin. Belle patine grise avec des reflets dorés.

BMC. 124 - GC. 3001 - Clerk 219 (Megalopolis) - Coll. BCD, LHS 96, n° p. 377, n° 1593.

RR. TTB+ 180 €

Poids très léger.

PHLIASIA

PHLIOS - (IV^e - III^e siècle avant J.-C.)



bgr 285773. Hemidrachme, c. 270 AC., Phlios, Phliasia, étalon éginétique, (Ar, Ø 15,5 mm, 9 h, 2,73 g). (pd. th. 3,12 g, 3 oboles).

A/ **Anépigraphé.** Taureau chargeant à gauche. R/ Φ. (Phlios). Lettre grecque dans une couronne de lierre.

Exemplaire sur un petit flan, bien centré des deux côtés. Très joli taureau chargeant. Beau revers. Très jolie patine gris foncé avec des reflets dorés. BMC. 18 - GC. 2756 - Coll. BCD., Leu 96, n° 143.1.

RR. TTB+ 450 €

Cet exemplaire provient de la vente Rauch de septembre 2005. *Poids léger. Grand Phi au revers. Hémidrachme du deuxième groupe avec six feuilles intérieures.*

CRÈTE

HIERAPYTNA - (II^e - I^{er} siècle avant J.-C.)



bgr 267412. Didrachme stéphanophore, c. 100-80 AC., Hierapytna, Crète, étalon rhodien réduit, (Ar, Ø 22,5 mm, 11 h, 6,67 g). (pd. th. 7,36 g, 2 drachmes ou 12 oboles).

A/ **Anépigraphé.** Tête tourelée de Tyché à droite, les cheveux tombant sur la nuque ; grénétis circulaire perlé.

R/ ΙΕΡΑΠΥΤΝΑ ΜΕΝΕΣΘΕΙ (ΑΣ)Τ. (de Hierapytna/ Menesthenès). Aigle debout à droite, les ailes déployées ; devant un palmier ; le tout dans une couronne de laurier.

Exemplaire sur un flan large et irrégulier, bien centré des deux côtés. Très beau portrait de la tête tourelée de Tyché. Joli revers à l'usure superficielle. Patine grise superficielle avec des reflets dorés. A été nettoyé anciennement.

BMC. 6 - Sv. 19 pl. XVII/20 - Le Rider, Crète - GC. 3308 var. - Lockett 2567 - Monnaies et Médailles, Bâle, 66, 22-23 octobre 1984, n° 136, pl. 10 (même coin de droit).

RR. TTB+ 1200 €

Cet exemplaire provient de la vente Lanz 76, 18 mai 1996, n° 199 et de MONNAIES 51, n° 153.

Mêmes coins que l'exemplaire de la collection du Consul Eduard Friedrich Weber, Hirsch, 16 novembre 1908, p. 146, n° 2126, pl. XXVIII et que l'exemplaire de la collection Cyril Lockett (SNG. Lockett, n° 2567, pl. XLV). Même coin de droit que l'exemplaire de Monnaies et Médailles, Bâle, 66, 22-23 octobre 1984, n° 136, pl. 10 et que l'exemplaire reproduit sur les planches de l'ouvrage de Svoronos sans indication dans le texte (Sv. pl. XVII, n° 20).

BOSPHERE

ROYAUME DU BOSPHORE -
RHOEMETALKES - (133-154)

bgr_336911. Quarante-huit nummia, c. 133-154, Panticapée, Bosphore, (Ae, Ø 22 mm, 12 h, 12,43 g). (48 nummia).

A/ Buste diadémé et drapé de Rhométalkès à droite cheveux longs tombant sur la nuque (A'01) ; devant un trident.

R/M-H. (48). Bouclier rond fiché sur un lance, surmonté d'un casque et d'une tête de cheval tournés à droite, accosté d'une épée à gauche et d'une hache à droite. Exemple sur un petit flan épais, bien centré à l'usage régulier. Beau portrait de Rhométalkès. Joli revers inhabituel. Belle patine marron foncé.

L'affaile - BMC. 5 - Cop. - WSC. - GIC. 5467.

R. TTB 150 €

SARMATIE

OLBIA - (VI^e - V^e siècle avant J.-C.)

bgr_284941. Dauphin, c. 500-400 AC., Olbia, Sarmatia, (Ae, Ø 24 mm, 12 h, 1,24 g).

A/ *Anépigraphe.* Dauphin avec le nez, l'œil, la nageoire caudale et la ligne médiane marquée.

R/ *Anépigraphe.*

Exemple sur un flan coulé.

BMC. 19 - GC. 1684 (200£) - WSC. 335.

R. TB 85 €

Ce dauphin est un témoignage à la frontière entre Numismatique et Archéologie. Considéré comme pré-monnaie, ce type d'objet a pu être utilisé par des populations celtes au contact du monde grec à un moment où la monnaie ne s'est pas encore imposée. Dimensions (longueur 24 mm ; largeur 9 mm). Signe pré-monnaie coulé. Les auteurs du SNG. de la collection Stancomb de la Mer Noire et de sa région assignent ces signes pré ou para-monnaies à Olbia où elles ont été trouvées dans la région. Huit exemplaires sont publiés (WSC. 334 à 341 avec des poids compris entre 0,62 g et 2,02 g.



bgr_273236. Unité, c. 330-250 AC., Sarmatia, Olbia, 10^e ém., (Ae, Ø 21,5 mm, 6 h, 8,45 g).

A/ *Anépigraphe.* Tête barbe et cornue du dieu fleuve Borysthenes (Dniepr) à gauche.

R/ *Anépigraphe.* OABI/E[III]. (Olbia/ magistrat). Hache de cérémonie et arc dans son goryte (carquois).

Exemplaire sur un flan épais et irrégulier, large bien centré. Visage oblitéré par la surfrappe. Frappe un peu brouillée au revers. Jolie patine marron.

L'affaile 280 var. - GC. 1685 var. - WSC. 401 - BMC. - SNG. BM. 533 - P. O. Karyshkovski, The Borysthenes coins of Olbia, NS 3, 1968, p. 62-85, n° 93.

R. TTB 95 €

Très belle représentation du Borysthenes (le Dniepr, fleuve de 2.285 kilomètres qui traverse les plaines russes pour se jeter dans la Mer Noire). Importantes traces de surfrappe au droit et au revers.



bgr_330339. Unité, c. 250-100 AC., Olbia, Sarmatia, 10^e ém., (Ae, Ø 21 mm, 3 h, 5,06 g).

A/ *Anépigraphe.* Tête de Déméter à gauche ; derrière, tête à gauche coiffée d'un bonnet phrygien.

R/ *OABIO/ AIOΣ.* (Olbia/ Dios). Hache de cérémonie et arc dans son goryte (carquois).

Exemplaire sur un petit flan irrégulier bien centré des deux côtés. Droit énigmatique. Revers bien venu à la frappe. Patine marron foncé.

L'affaile - GC. - WSC. - BMC. -

RRR. TTB 150 €

Ce type semble beaucoup plus rare que ne le laissent supposer les ouvrages généraux.

CHERSONÈSE TAURIQUE

PANTICAPÉE - (IV^e-I^{er} siècle avant J.-C.)

bgr_352178. Unité, c. 310 -304/303 AC., Panticapée, Chersonèse Taurique, (Ae, Ø 21 mm, 12 h, 7,08 g).

A/ *Anépigraphe.* Tête barbe de Silène (Satyre) à droite, couronnée de feuilles de vigne.

R/ *Π/Α/Ν.* Protomé de griffon à gauche ; au-dessous,

un esturgeon à gauche.

Exemplaire sur un flan large et épais, bien centré des deux côtés. Beau portrait de Silène occupant tout le champ. Joli revers équilibré avec un esturgeon particulièrement bien figuré. Belle patine marron foncé.

Laffaille 274 - BMC. 20 - GC. 1700 - WSC. 541 - Cop. 31 - B.- pl. 354/11 - SNG. Bar 324 - HGCS. 7/113 - SNG. BM. 871.

R. SUP 450 €

Cet exemplaire provient de la vente iNumis 5, n° 28 et de la collection d'Élisabeth. Exemplaire de très beau style.



bgr_ 262432. Unité, c. 100-80 AC., Panticapée, Chersonèse Taurique, étalon phénicien, (Ae, Ø 18 mm, 12 h, 6,10 g). (pd. th. 7,00 g).

A/ **Anépigraphe.** Tête laureée d'Apollon à droite, les cheveux longs tombant sur la nuque.

R/ **TIANTIKA/TAITON.** (de Panticapée). Arc et carquois. Exemplaire sur un petit flan épais bien centré des deux côtés. Portrait particulier d'Apollon avec une strie sur le visage. Très joli revers avec l'ethnique complet. Patine marron foncé.

Laffaille 277 - BMC. 27 - Cop. 56 - WSC. 610 - SB. 2601 - SNG. Bar 331 - SNG. BM 957.

R. TTB 110 €

Cet exemplaire provient du stock de la maison Platt (1995) et de la collection du Dr.Charles Haas. Ce type de bronze était daté précédemment des années 300-250 avant J.-C. Il faut en abaisser drastiquement la chronologie jusqu'au I^{er} siècle avant J.-C..

PONT

AMASIE - (II^e - I^{er} siècle avant J.-C.)



bgr_ 276931. Dichalque, c. 125-100 AC., Amasie, Pont, étalon rhodien, (Ae, Ø 17,5 mm, 12 h, 4,07 g). (2 chalques).

A/ **Anépigraphe.** Buste juvénile drapée, tête nue de Persée à droite.

R/ **AMAZ-ΣEIAΣ.** (d'Amaseia). Corne d'abondance (cornucopiae) entre les bonnets des Dioscures surmontés d'une étoile.

Exemplaire sur un petit flan ovale et irrégulier. Très beau portrait de haut relief, bien venu à la frappe. Joli revers. Jolie patine vert olive foncé, légèrement écaillée au revers dans la légende.

Laffaille - - GC. 3631 - Aulock - - Cop. - - RG. 4 - WSC. 655 - BMC. 2 - SNG. BM. I/ 1047.

R. TTB+ /TTB..... 110 €

Cet exemplaire provient du stock d'OGN (Pierre

Crinon) et de la collection Claude Lainé (les Dioscures, Castor et Pollux et les Jumeaux). Style particulier avec un très beau portrait juvénile masculin, parfois identifié comme Persée. Ce type semble plus rare pour Amasie.

AMISOS - (III^e siècle avant J.-C.)



bgr_ 352534. Tetrachalque, c. 95-90 ou 80-70 AC., Amisos, Pont, étalon rhodien, (Ae, Ø 22 mm, 12 h, 7,55 g). (pd. th. 7,68 g).

A/ **Anépigraphe.** Tête de Dionysos jeune à droite, les cheveux longs avec une couronne de vigne.

R/ **AMISQY/ HPK.** Ciste mystique sur laquelle est appuyée un thyrses placé transversalement ; dans le champ à gauche, deux monogrammes.

Exemplaire sur un flan ovale bien centré des deux côtés. Très beau portrait avec une trace de double frappe. Joli revers bien venu à la frappe. Patine vert noir.

BMC. 55 - GC. 3640 - Aulock 59 var. - Cop. 142 - RG. 24 - HGCS. 7/243.

SUP 450 €

Cet exemplaire provient de MONNAIES XXVI, n° 65 et de la collection d'Élisabeth.

AMISOS - (II^e - I^{er} siècle avant J.-C.)



bgr_ 262528. Dichalque, c. 125-100 AC., Amisos, Pont, étalon rhodien, (Ae, Ø 17,5 mm, 6 h, 3,57 g). (2 chalques).

A/ **Anépigraphe.** Buste drapée tête nue de Persée à droite.

R/ **AMISQY.** (d'Amisos). Corne d'abondance (cornucopiae) entre les bonnets des Dioscures surmontés d'une étoile.

Exemplaire sur un petit flan ovale et irrégulier. Très beau portrait de haut relief, bien venu à la frappe. Frappe brouillée au revers. Jolie patine vert olive foncé, légèrement écaillée au revers.

Laffaille 413 - GC. 3647 - Aulock 70 - Cop. 16 - RG. 36 pl. VII/28 - WSC. 668 - BMC. 65 - SNG. BM. I 1130.

R. TTB+ /TB+..... 110 €

Cet exemplaire provient du stock CGB (1991) et de la collection du Dr.Charles Haas. Style particulier avec un très beau portrait juvénile masculin, parfois identifié comme Persée.



bgr_285804. Dichalque, c. 125-100 AC., Amisos, Pont, étalon rhodien, (Ae, Ø 18 mm, 12 h, 3,78 g). (2 chalques).

A/ Même description. R/ AMI-ΣΟΥ. (d'Amisos). Corne d'abondance (cornucopie) entre les bonnets des Dioscures surmontés d'une étoile.

Exemplaire sur un petit flan ovale bien centré. Portrait à l'usure importante. Joli revers, bien venu à la frappe. Patine marron foncé.

Laffaille 413 - GC. 3647 - Aulock 70 - Cop. 16 - RG. 36 pl. VII/28 - WSC. 668 - BMC. 65 - HGCS. 5/249 - SNG. BM. I 1130.

R. TB+ / TTB..... 75 €
Cet exemplaire a été acquis en 1986. *Style particulier avec un très beau portrait juvénile masculin, parfois identifié comme Persée. D'après Hoover ce type pourrait avoir été frappé sous contrôle pontique entre 120-111 et 100-100 avant J.-C. au début du règne de Mithridates VI.*



bgr_354289. Unité, c. 105-90 ou 90-85 AC., Amisos, Pont, étalon attique, (Ae, Ø 20,5 mm, 12 h, 7,4 g). (pd. th. 8,64 g).

A/ Anépigraphé. Tête imberbe d'Arès (Mars) à droite, coiffée d'un casque corinthien à aigrette.

R/ AMI-ΣΟΥ/ (ΙΑΩ). (Amisos). Épée dans son fourreau avec le baudrier à droite.

Exemplaire sur un flan large et ovale, à l'usure régulière. Beau portrait à la frappe molle. Joli revers. Patine vert foncé.

BMC. - - GC. - - Aulock - Cop. - - RG. 29 / I - WSC. - - HGM. - - HGCS. 5/241.

TB+ 100 €
Ce type serait le plus ancien des émissions pour Mithridates VI et pourrait avoir été frappé à Amisos entre 111-105 et 95-90 avant J.-C.



bgr_262527. Octochalque, c. 105-90 ou 90-85 AC., Amisos, Pont, étalon attique ?, (Ae, Ø 27 mm, 12 h, 19,79 g). (pd. th. 17,28 g, 8 chalques).

A/ Anépigraphé. Tête d'Athéna Parthenos (Minerve) à droite, coiffée d'un casque attique à cimier et triple aigrette, orné d'un Pégase.

R/ AMI-ΣΟΥ/ (ΙΑΩ). (d'Amisos). Persée debout de

face, tourné à gauche, tenant une harpe de la main droite et la tête de Méduse de la gauche tandis que son corps gît à ses pieds.

Exemplaire sur un flan épais, un peu court au droit, bien centré au revers. Beau portrait d'Athéna à l'usure importante. Joli revers inhabituel. Sans patine.

Laffaille - - GC. 3637 - BMC. 32 - WSC. 686 - RG. 17 pl. F/19.

R. TB+ / TTB..... 95 €
Cet exemplaire provient du stock CGB (1990) et de la collection du Dr. Charles Haas. *Poids lourd. Cette série a une chronologie fluctuante qui évolue sur plus d'un siècle. Une datation plus récente doit être adoptée contemporaine des guerres mithridatiques entre 105-90 ou 90-85 avant J.-C..*



bgr_347224. Tetrachalque, c. 105-90 ou 90-85 AC., Amisos, Pont, étalon attique, (Ae, Ø 22,5 mm, 12 h, 7,14 g). (pd. th. 8,64 g, 4 chalques).

A/ Anépigraphé. Tête de Gorgone de face au centre l'égide.

R/ AMI-Σ[ΟΥ] (ΣΩ) -[AYTE]. (d'Amisos). Niké (Victoria) en chiton talairé marchant à droite, tenant des deux mains une longue palme reposant sur l'épaule ; de chaque côté, un monogramme.

Exemplaire sur un flan ovale bien centré, un peu court sur la légende de revers. Beau gorgoneion au droit. Revers bien venu. Jolie patine verte.

Laffaille - - GC. 3642 - Aulock - Cop. - - RG. 44 / 12 - WSC. - - BMC. - - HGCS. 7/242.

R. TTB 175 €
Poids léger. Représentation inhabituelle de l'égide complète avec la tête de Méduse qui était placée soit sur la cuirasse ou le bouclier d'Athéna.



bgr_347220. Tetrachalque, c. 105-90 ou 90-85 AC., Amisos, Pont, étalon attique, (Ae, Ø 22 mm, 12 h, 7,53 g). (pd. th. 8,64 g, 4 chalques).

A/ Même description.

R/ AMI-ΣΟΥ/ [AME] -[TA]. (d'Amisos). Niké (Victoria) en chiton talairé marchant à droite, tenant des deux mains une longue palme reposant sur l'épaule ; de chaque côté, un monogramme.

Exemplaire sur un flan large, légèrement décentré mais parfaitement lisible et identifiable. Belle représentation du gorgoneion. Revers bien venu à la frappe. Métal légèrement pincé au revers à 12 heures. Jolie patine verte au droit, marron superficielle au revers.

Laffaille - - GC. 3642 - Aulock - Cop. - - RG. 44 / 9 - WSC. - - BMC. - - HGCS. 7/242.

R. TTB 150 €
Représentation inhabituelle de l'égide complète avec la tête de Méduse qui était placée soit sur la cuirasse ou le bouclier d'Athéna.



bgr_347221. Tetrachalque, c. 105-90 ou 90-85 AC., Amisos, Pont, étalon attique, (Ae, Ø 21 mm, 12 h, 6,82 g). (pd. th. 8,64 g, 4 chalques).

A/ Même description. R/ AMI-Σ[OY] (ME) - [ΣQ]. (d'Amisos). Niké (Victoria) en chiton talaire marchant à droite, tenant des deux mains une longue palme reposant sur l'épaule ; de chaque côté, un monogramme. Exemplaire sur un flan ovale bien centré au droit. Belle expression de la tête de Gorgone. Revers légèrement décentré. Laffaille - GC. 3642 - Aulock - Cop. - RG. 44 /16 - WSC. - BMC. - HGCS. 7/242.

R. TTB 150 €
Poids léger. Représentation inhabituelle de l'égide complète avec la tête de Méduse qui était placée soit sur la cuirasse ou le bouclier d'Athéna.



bgr_347222. Tetrachalque, c. 105-90 ou 90-85 AC., Amisos, Pont, étalon attique, (Ae, Ø 20 mm, 12 h, 6,79 g). (pd. th. 8,64 g, 4 chalques).

A/ Même description. R/ [AMI-ΣOY] (ME) - (ΞΕΥQ). (d'Amisos). Niké (Victoria) en chiton talaire marchant à droite, tenant des deux mains une longue palme reposant sur l'épaule ; de chaque côté, un monogramme. Exemplaire sur un petit flan ovale bien centré. Frappe un peu molle sur la tête de Gorgone. Laffaille - GC. 3642 - Aulock - Cop. - RG. 44 /18 - WSC. - BMC. - HGCS. 7/242.

R. TTB 150 €
Poids léger. Représentation inhabituelle de l'égide complète avec la tête de Méduse qui était placée soit sur la cuirasse ou le bouclier d'Athéna.



bgr_347225. Tetrachalque, c. 105-90 ou 90-85 AC., Amisos, Pont, étalon attique, (Ae, Ø 20 mm, 12 h, 7,10 g). (pd. th. 8,64 g, 4 chalques).

A/ Même description. R/ [AMI]-ΣOY/[ΣQ] - AYTE. (d'Amisos). Niké (Victoria) en chiton talaire marchant à droite, tenant des deux mains une longue palme reposant sur l'épaule ; de chaque côté, un monogramme. Exemplaire sur un petit flan épais, bien centré au droit. Jolie représentation du Gorgoneion. Frappe brouillée au revers. Jolie patine verte. Laffaille - GC. 3642 - Aulock - Cop. - RG. 44 /12 - WSC. - BMC. - HGCS. 7/242.

R. TTB 150 €
Poids léger. Trace de surfrappe du droit au revers. Représentation inhabituelle de l'égide complète avec la tête de Méduse qui était placée soit sur la cuirasse ou le bouclier d'Athéna.



bgr_352533. Tetrachalque, c. 95-90 ou 80-70 AC., Amisos, Pont, étalon rhodien, (Ae, Ø 20,5 mm, 12 h, 8,44 g). (pd. th. 7,68 g).

A/ Anépigraphie. Tête laurée de Zeus à droite. R/ AMIΣQY. Aigle debout à gauche sur un foudre, les ailes déployées, la tête à droite ; un monogramme dans le champ à gauche. Exemplaire sur un petit flan ovale et épais. Très beau portrait. Revers de haut relief. Patine noire. BMC. 24 pl. 3/1 - GC. 3644 - Aulock - Cop. - RG. 15 - HGM. - p. 248 note 19A-C, pl. 49 - HGCS. 7/245.

SUP 550 €
Cet exemplaire provient de MONNAIES XIX, n° 89 et de la collection d'Elisabeth. Poids lourd.



bgr_285801. Unité, c. 85-65 AC., Amisos, Pont, étalon attique, (Ae, Ø 19 mm, 12 h, 8,74 g). (pd. th. 8,64 g).

A/ Anépigraphie. Tête imberbe d'Arès (Mars) à droite, coiffée d'un casque corinthien à aigrette.

R/ AMI-ΣOY/IB. Épée dans son fourreau avec le baudrier à droite ; dans le champ à gauche, croissant de lune surmonté d'une étoile ; dans le champ de chaque côté, un monogramme. Exemplaire sur un petit flan épais et ovale, légèrement décentré au droit. Beau portrait. Revers à l'usure régulière. Patine marron foncé.

BMC. 43 - GC. - Aulock - Cop. - RG. - WSC. 677 - HGM. - pl. 48/Z var - HGCS. 5/241.

TTB 95 €
Cet exemplaire provient d'une vente Müller (Solingen) de mai 1989. Ce type serait le plus ancien des émissions pour Mithridates VI et pourrait avoir été frappé à Amisos entre 111-105 et 95-90 avant J.-C.



bgr_352533



bgr_293702. Unité, c. 85-65 AC., Amisos, Pont, étalon attique, (Ae, Ø 17,5 mm, 12 h, 7,68 g). (pd. th. 8,64 g).

A/ Même description. R/ AMI-ΣΩΥ/ IB/ (TAMB). Épée dans son fourreau avec le baudrier à droite ; dans le champ à gauche, croissant de lune surmonté d'une étoile ; dans le champ de chaque côté, un monogramme.

Exemplaire sur un petit flan épais et ovale, légèrement décentré au revers. Beau portrait à l'usure importante. Revers à l'usure régulière. Patine marron.

BMC.- - GC.- - Aulock.- - Cop.- - RG.- - WSC. 680 - HGM.- pl. 48/Z var - HGCS. 5/241 - BMC. 1160.

+TB+ 75 €

Ce type serait le plus ancien des émissions pour Mithridates VI et pourrait avoir été frappé à Amisos entre 111-105 et 95-90 avant J.-C.



bgr_273237. Tetrachalque, c. 85-65 AC., Amisos, Pont, étalon rhodien, (Ae, Ø 22 mm, 12 h, 9,27 g). (4 chalques).

A/ Anépigraphé. Tête de Dionysos jeune (Bacchus) à droite, les cheveux longs avec une couronne de vigne. R/ AMIΣΟΥ/ (HPT). (d'Amisos). Ciste mystique sur laquelle est appuyée un thyrsé placé transversalement ; dans le champ à gauche, un monogramme.

Exemplaire sur un flan ovale et épais, bien centré des deux côtés. Très beau portrait de Dionysos. Revers de style fin et de haut relief. Patine marron clair, légèrement granuleuse.

Laffaille.- GC. 3640 var. - Aulock.- - Cop.- - RG. 24 pl. F/23 - WSC. 697 - BMC. 53 var - SNG. BM. I 1204.

R. TB+ 95 €

Style particulier avec un très beau portrait juvénile de Bacchus.



bgr_301667. Tetrachalque, c. 85-65 AC., Amisos, Pont, étalon rhodien, (Ae, Ø 23 mm, 12 h, 6,98 g). (4 chalques).

A/ Anépigraphé. Buste d'Amazone à droite, coiffée de la dépouille de loup. R/ AMI-Σ[OY]. (d'Amisos). Niké (Victoire) marchant à droite, tenant une palme de la main gauche et brandissant une couronne de la main droite.

Exemplaire sur un flan large, bien centré des deux côtés. Très beau buste d'Amazone. Jol

revers, légèrement bouché. Patine marron foncé, légèrement granuleuse.

Laffaille.- GC. 3641 - Aulock.- - Cop.- - RG. 38 pl. VII/29 - WSC. 704 - HGCS. 5/244 - SNG. BM. I 1218.

RR. TTB+ 680 €

Ce type semble beaucoup plus rare que ne le laissent supposer les ouvrages généraux. C'est la deuxième fois que nous le proposons à la vente. Ce type pourrait avoir été fabriqué à Amisos sous le contrôle de Mithridates VI du Pont entre 95-90 et 80-70 avant J.-C.



bgr_347219. Tetrachalque, c. 85-65 AC., Dia, Bithynie, étalon rhodien, (Ae, Ø 20 mm, 12 h, 8,40 g). (4 chalques).

A/ Anépigraphé. Tête aurée de Zeus à droite.

R/ ΔΙΑΣ/ (I XP). (Dia). Aigle debout à gauche sur un foudre, les ailes déployées, la tête à droite ; un monogramme dans le champ à gauche ; une étoile à huit rais à droite.

Exemplaire sur un petit flan épais ovale et irrégulier bien centré des deux côtés. Belle tête de Zeus. Frappe un peu molle au revers. Patine superficielle. Laffaille 423 - GC. 3765 - Aulock 345 - Cop.- - RG. 2 pl. LIV/24 - WSC. 706 - BMC. 3 var. - HGCS. 5/453.

RR. TTB 195 €

Ce monnayage appartient à une série symmachique qui associe des cités du Pont, de Paphlagonie et de Bithynie sous le règne de Mithridates VI du Pont (120-63 avant J.-C.). Pour Hoover ce type serait frappé entre 100-95 et 90-80 avant J.-C..

CABERA - (1^{er} siècle avant J.-C.)



bgr_347236. Tetrachalque, c. 105-90 ou 90-85 AC., Cabera, Pont, étalon attique, (Ae, Ø 20,5 mm, 12 h, 6,87 g). (pd. th. 8,64 g, 4 chalques).

A/ Anépigraphé. Tête de Gorgone de face au centre l'égide.

R/ XABH-ΠΩΝ. (de Cabera). Niké (Victoria) en chiton talairé marchant à droite, tenant des deux mains une longue palme reposant sur l'épaule ; de chaque côté, un monogramme.

Exemplaire sur un petit flan bien centré à l'usure importante, parfaitement lisible et identifiable. Patine vert foncé. Laffaille.- GC. 3653 - Aulock.- - Cop.- - RG. 4/1 - WSC.- - BMC. 2 - HGCS. 7/272.

R. TB+ 150 €

Poids très léger. Ce type pour la ville de Cabera (Néocésarée) semble beaucoup plus rare. C'est la première fois que nous le proposons à la vente.



bgr 347237. Tetrachalque, c. 105-90 ou 90-85 AC., Cabera, Pont, étalon attique, (Ae, Ø 20 mm, 12 h, 7,58 g). (pd. th. 8,64 g, 4 chalques).

A/ Même description. R/ Même description.

Exemplaire sur un petit flan bien centré à l'usure importante, parfaitement lisible et identifiable. Patine marron superficielle.

Laffaille - GC. 3653 - Aulock - Cop. - RG. 4 / 1 - WSC. - BMC. 2 - HGCS. 7/272.

R. TB+ 150 €
Poids léger. Ce type pour la ville de Cabera (Néocésarée) semble beaucoup plus rare. C'est la première fois que nous le proposons à la vente.

CHABACTÉ - (I^{er} siècle avant J.-C.)



bgr 347228. Tetrachalque, c. 105-90 ou 90-85 AC., Chabacté, Pont, étalon attique, (Ae, Ø 22 mm, 12 h, 8,84 g). (pd. th. 8,64 g, 4 chalques).

A/ Même description. R/ XABA-KTΩN/ (ATN). (de Chabacté). Niké (Victoria) en chiton talaire marchant à droite, tenant des deux mains une longue palme reposant sur l'épaule ; de chaque côté, un monogramme.

Exemplaire sur un petit flan épais, bien centré au droit. Usure importante, mais monnaie lisible et identifiable. Patine vert foncé.

Laffaille - GC. 3655 - Aulock - Cop. - RG. 3 - WSC. - BMC. 3 - HGCS. 7/262.

R. TB+ 150 €
Sur cet exemplaire au droit, la tête de Méduse semble comme bouchée.



bgr 347229. Tetrachalque, c. 105-90 ou 90-85 AC., Chabacté, Pont, étalon attique, (Ae, Ø 20 mm, 12 h, 8,84 g). (pd. th. 8,64 g, 4 chalques).

A/ Même description. R/ Même description.

Exemplaire sur un petit flan épais, bien centré au droit. Usure importante, mais monnaie lisible et identifiable. Patine vert foncé.

Laffaille - GC. 3655 - Aulock - Cop. - RG. 3 - WSC. - BMC. 3 - HGCS. 7/262.

R. TB+ 150 €
Sur cet exemplaire au droit, la tête de Méduse semble comme bouchée.

COMANA - (I^{er} siècle avant J.-C.)



bgr 347235. Tetrachalque, c. 105-90 ou 90-85 AC., Comana, Pont, étalon attique, (Ae, Ø 21 mm, 12 h, 6,74 g). (pd. th. 8,64 g, 4 chalques).

A/ Même description. R/ KOMA-NQN/ (AMP) - [AYTE]. (de Comana). Niké (Victoria) en chiton talaire marchant à droite, tenant des deux mains une longue palme reposant sur l'épaule ; de chaque côté, un monogramme. Exemplaire sur un flan irrégulier bien centré à l'usure importante, bien venu à la frappe, en particulier au droit. Revers de style fin. Patine marron superficielle.

Laffaille - GC. 3657 - Aulock - Cop. - RG. 3 - WSC. - BMC. 2 - HGCS. 7/281.

R. TB+ 175 €
Poids très léger. Ce type pour la ville de Comana semble beaucoup plus rare. C'est la première fois que nous le proposons à la vente.



bgr 347234. Tetrachalque, c. 105-90 ou 90-85 AC., Comana, Pont, étalon attique, (Ae, Ø 21,5 mm, 12 h, 7,75 g). (pd. th. 8,64 g, 4 chalques).

A/ Même description. R/ Même description.

Exemplaire sur un flan bien centré à l'usure importante, bien venu à la frappe, en particulier au droit. Patine vert foncé. Laffaille - GC. 3657 - Aulock - Cop. - RG. 3 - WSC. - BMC. 2 - HGCS. 7/281.

R. TB+ 150 €
Ce type pour la ville de Comana semble beaucoup plus rare. C'est la première fois que nous le proposons à la vente.



bgr_301667

PHARNACIA - (II^e - I^{er} siècle avant J.-C.)

bgr_285809. Tetrachalque, c. 85-65 AC., 212, Pharnacia, Pont, étalon attique, (Ar, Ø 20,5 mm, 12 h, 7,59 g). (pd. th. 8,64 g, 4 chalques).

A/ *Anépigraphe*. Tête laurée de Zeus à droite.

R/ *ΦΑΡΝΑΚΕΙΑΣ* (ΦΑΡΤ), (de Pharnacia). Aigle debout à gauche sur un foudre, la tête tournée à droite, les ailes déployées ; un monogramme dans le champ.

Exemplaire sur un petit flan épais et ovale, bien centré des deux côtés. Très beau portrait de Zeus, légèrement stylisé. Joli revers, légèrement taché. Patine marron foncé granuleuse. L'affaile 416 - RG. 4 pl. XIV/18 - BMC. 2 - WSC. 723 var. - GC. 3663 - SNG. Bar 653 - HGCS. 5/297.

RR. TTB 125 €

Cet exemplaire provient de la vente Burgan de décembre 1984. *Beau portrait de Zeus. Notre exemplaire est très proche de celui de la collection Stancomb (WSC. 723).*

TAULARA - (II^e - I^{er} siècle avant J.-C.)

bgr_347226. Unité, c. 105-90 ou 90-85 AC., Taulara, Pont, étalon attique, (Ae, Ø 21 mm, 12 h, 7,93 g). (pd. th. 8,64 g).

A/ *Anépigraphe*. Tête imberbe d'Arès (Mars) à droite, coiffée d'un casque corinthien à aigrette.

R/ *ΤΑΥΛΑΑ-ΡΩΝ* (ITAY). (de Taulara). Épée dans son fourreau avec le baudrier à droite.

Exemplaire sur un petit flan épais, ovale et irrégulier, bien centré à l'usure très importante, lisible et identifiable. Patine marron superficielle. BMC. - - GC. - - Aulock - Cop. - - RG. 2 - WSC. - - HGM. - - HGCS. 5/304 (S).

RR. TB+ / TTB 150 €

Ce type serait le plus ancien des émissions pour Mithridates VI et pourrait avoir été frappé à Taulara entre 111-105 et 95-90 avant J.-C.



PAPHLAGONIE

AMASTRIS - (II^e - I^{er} siècle avant J.-C.)

bgr_259311. Unité, c. 120-63 AC., Amastris, Paphlagonie, étalon attique ?, (Ae, Ø 30,5 mm, 12 h, 19,59 g). (pd. th. 17,28 g).

A/ *Anépigraphe*. Tête d'Athéna à droite, coiffée d'un casque attique à cimier et triple aigrette, orné d'un Pégase. R/ *ΑΜΑΣ-ΤΡΙΣ*. (Amastris). Persée debout de face, tourné à gauche, tenant un harpon de la main droite et la tête de Méduse de la gauche tandis que son corps gît à ses pieds.

Exemplaire sur un flan très large, bien centré des deux côtés. Usure importante, mais parfaitement lisible et identifiable. Beau portrait d'Athéna légèrement tréflé. Revers bien visible. Patine marron clair, superficielle.

BMC. 8 var. - GC. 3674 - Aulock 156.

RR. TTB 175 €

Cet exemplaire provient de la collection A. S. et de MONNAIES 45, n° 107. *Poids lourd. Rare représentation de Persée tuant la Méduse.*



bgr_347231. Tetrachalque, c. 105-90 AC., Amastris, Paphlagonie, étalon rhodien, (Ae, Ø 20 mm, 12 h, 7,36 g). (pd. th. 8,64 g, 4 chalques).

A/ *Anépigraphe*. Tête de Gorgone de face au centre l'égide. R/ *ΑΜΑΣ-ΤΡΙΣ*. (d'Amastris). Niké (Victoria) en chiton talaire marchant à droite, tenant des deux mains une longue palme reposant sur l'épaule ; de chaque côté, un monogramme.

Exemplaire sur un flan ovale, bien centré des deux côtés avec une très belle représentation de la Méduse placée sur l'égide. Joli revers de style fin. Patine verte.

L'affaile 417 - GC. 3675 - Aulock - Cop. - - RG. 19 - WSC. - - BMC. 9 - HGCS. 5/361.

RR. TTB 195 €

Poids léger. Type sans symbole ou monogramme. Représentation inhabituelle de l'égide complète avec la tête de Méduse qui était placée soit sur la cuirasse ou le bouclier d'Athéna. D'après Hoover ce type pourrait avoir été frappé à Amastris par les partisans de Mithridates VI du Pont entre 105-90 et 90-85 avant J.-C. Ce type semble d'ailleurs beaucoup plus rare pour cette cité.



bgr 347232. Tetrachalque, c. 105-90 AC., Amastris, Paphlagonie, étalon rhodien, (Ae, Ø 22,5 mm, 12 h, 7,44 g). (pd. th. 8,64 g, 4 chalques).

A/ Même description.

R/ **ΑΜΑΣ-ΤΡΩΣ/ (ΑΚΟ)**. (d'Amastris). Niké (Victoria) en chiton talaire marchant à droite, tenant des deux mains une longue palme reposant sur l'épaule ; de chaque côté, un monogramme.

Exemplaire sur un flan large et ovale, bien centré des deux côtés avec une très belle représentation de la Méduse placée sur l'égide. Joli revers de style fin. Patine marron superficielle et verte, tachée au droit.

L'affaïlle - GC. 3675 - Aulock - Cop. - - RG. 21 - WSC. - BMC. 9 var. - HGCS. 5/361.

RR. TTB 175 €
Poids léger. Représentation inhabituelle de l'égide complète avec la tête de Méduse qui était placée soit sur la cuirasse ou le bouclier d'Athéna. D'après Hoover ce type pourrait avoir été frappé à Amastris par les partisans de Mithridates VI du Pont entre 105-90 et 90-85 avant J.-C. Ce type semble d'ailleurs beaucoup plus rare pour cette cité.



bgr 347233. Tetrachalque, c. 105-90 AC., Amastris, Paphlagonie, étalon rhodien, (Ae, Ø 21 mm, 12 h, 7,05 g). (pd. th. 8,64 g, 4 chalques).

A/ Même description.

R/ Même description.

Exemplaire sur un flan, ovale, bien centré des deux côtés avec une très belle représentation de la Méduse placée sur l'égide, inhabituelle comme figée. Frappe un peu brouillée au revers. Jolie patine vert foncé.

L'affaïlle - GC. 3675 - Aulock - Cop. - - RG. 19 - WSC. 737 - BMC. 9 - HGCS. 5/361.

RR. TTB 175 €
Exemplaire sur un flan, ovale, bien centré des deux côtés avec une très belle représentation de la Méduse placée sur l'égide, inhabituelle comme figée. Frappe un peu brouillée au revers. Jolie patine vert foncé *Poids léger. Type sans symbole ou monogramme. Représentation inhabituelle de l'égide complète avec la tête de Méduse qui était placée soit sur la cuirasse ou le bouclier d'Athéna. D'après Hoover ce type pourrait avoir été frappé à Amastris par les partisans de Mithridates VI du Pont entre 105-90 et 90-85 avant J.-C. Ce type semble d'ailleurs beaucoup plus rare pour cette cité.*

SINOPE - (365-322 avant J.-C.)



bgr 347217. Drachme, c. 350 AC., Sinope, Paphlagonie, étalon éginétique, (Ar, Ø 19 mm, 6 h, 5,96 g). (pd. th. 6,24 g, 6 oboles).

A/ **Ανέπιγραφη**. Tête à gauche, les cheveux dans un sphendone avec boucles d'oreille et collier ; devant le visage, un aplustre ; grénétis circulaire perlé. R/ **ΣΙΝΩ/ ΙΚΕΣ[ΙΟ]**. Aigle volant à gauche, les ailes déployées sur un dauphin à gauche. Exemplaire sur un flan large et ovale, légèrement parfaitement centré des deux côtés. Très beau portrait avec une usure superficielle dans la chevelure. Joli revers de haut relief. Patine grise avec des reflets dorés. Conserve une partie de son brillant de frappe. HGCS. 7/391 - B. traité 2947 pl. CLXXXIV/14 - Cop. - - Aulock - WSC. - Delepierre 2485 (= coll. de Nanteuil 679) - RG. 31 p. 187 - Nanteuil 679 pl. LI - P. 2115.

R. SUP 750 €
Malgré la rareté du type, nous n'avons pas relevé d'identité de coin pertinente pour ce magistrat. Ce type semble bien plus rare que ne le laissent penser les ouvrages généraux.



bgr 285818. Hemidrachme, c. 330-300 AC., Paphlagonie Sinope, étalon éginétique, (Ar, Ø 14 mm, 12 h, 2,91 g). (pd. th. 3,12 g, 3 oboles).

A/ **Ανέπιγραφη**. Tête de la nymphe Sinope à gauche, les cheveux dans un sphendone avec boucles d'oreille et collier. R/ **ΣΙΝΩ/ (ΙΙΡ)**. (Sinope). Aigle marin debout de face, les ailes déployées. Exemplaire sur un petit flan ovale, parfaitement centré des deux côtés. Très beau visage de Sinope à l'usure régulière. Très joli revers de style fin. Belle patine de collection ancienne avec des reflets dorés. BMC. 21 - WSC. 778 - Cop. 286 - Aulock 216 - GC. 3694 - RG. 39 pl. 25/23 - HGCS. 5/394 - SNG. BM. I/ 1495.

R. TTB+ 350 €
Cet exemplaire provient de la vente Lanz de novembre 1993. Le droit de notre exemplaire semble très proche de celui de la collection Stancomb (WSC. 778).



bgr_285818

SINOPE - (III^e - I^{er} siècle avant J.-C.)

bgr 285820. Tetrobole, c. 200-120 AC., Paphlagonie, Sinope, étalon attique, (Ar, Ø 13,5 mm, 12 h, 2,41 g). (pd. th. 2,73 g, 4 oboles). A/ Même description.

R/ ΣΙΝΩ// (TE). (Sinope). Proue de navire à gauche ; devant un aplustre (non visible sur cet exemplaire) et une grappe de raisin.

Exemplaire sur un petit flan ovale, parfaitement centré des deux côtés. Très beau visage de Sinope à l'usure superficielle. Très joli revers de style fin avec une proue détaillée. Belle patine de collection ancienne avec des reflets dorés.

BMC. 21 - WSC. 780 - Cop. 286 - Aulock - GC. 3700 - RG. 42 - HGCS. 5/410 (R1) - SNG. BM. I/ 1495.

RRR. TTB+ 350 €

Cet exemplaire provient de la vente Page d'octobre 1982. Poids léger. Le droit de notre exemplaire semble très proche de celui de la collection Stancomb (WSC. 780).



bgr 347230. Tetrachalque, c. 105-90 ou 90-85 AC., Sinope, Paphlagonie, étalon attique, (Ae, Ø 21 mm, 12 h, 7,09 g). (pd. th. 8,64 g, 4 chalques).

A/ Anépigraphé. Tête de Gorgone de face au centre l'égide. R/ ΣΙΝ-ΩΙΤΗΣ/ (EM). (des Sinopéens). Niké (Victoria) en chiton talaire marchant à droite, tenant des deux mains une longue palme reposant sur l'épaule ; de chaque côté, un monogramme.

Exemplaire sur un flan bien centré. Jolie représentation du gorgoneion au droit. Revers de style fin bien venu à la frappe. Patine marron superficielle.

Laffaille- - GC. 3709 - Aulock- - Cop.- - RG. 64 /4 - WSC.- - BMC.- - HGCS. 7/242419.

R. TTB 175 €

Poids léger.



bgr 262530. Tetrachalque, c. 85-65 AC., Sinope, Paphlagonie, étalon rhodien, (Ae, Ø 21 mm, 12 h, 7,15 g). (4 chalques).

A/ Même description.

R/ ΣΙΝΩΙΤΗΣ/ (EM). (de Sinope). Niké (Victoria) en chiton talaire marchant à droite, tenant des deux mains une longue palme reposant sur l'épaule ; de chaque côté, un monogramme.

Exemplaire sur un flan ovale et irrégulier, bien centré. Beau portrait inhabituel de Méduse avec l'égide. Joli revers à l'usure régulière. Belle patine vert olive foncé. Laffaille 420 - GC. 3709 - Aulock- - Cop.- - RG. 65 pl. XXVI/13 - WSC. 800 - BMC. 4947 - SNG. BM. I, 1539.

R. TTB 110 €

Cet exemplaire provient du stock OGN (1994) et de la collection du Dr. Charles Haas. Représentation inhabituelle de l'égide complète avec la tête de Méduse qui était placée soit sur la cuirasse ou le bouclier d'Athéna.

BITHYNIE

CHALCÉDOINE - (IV^e siècle avant J.-C.)

bgr 352957. Drachme, c. 357-340 AC., Chalcédoine, Bithynie, étalon rhodien, (Ar, Ø 16 mm, 3,74 g). (pd. th. 3,84 g, 6 oboles).

A/ Taureau à gauche placé sur un épi de blé tourné à gauche ; dans le champ à gauche, un caducée.

R/ Anépigraphé. Carré creux quadripartite granuleux. Exemplaire sur un flan épais et irrégulier, bien centré des deux côtés. Joli droit élégant. Le carré creux est bien venu au revers. Jolie patine de collection ancienne avec des reflets mordorés et irisés.

B. traité 2884 pl. 182/1 - GC. 3745 var - HGCS. 5/511 - RG. 15 - Georges Le Rider, Deux trésors de monnaies grecques de la Propontide (IV^e siècle avant J.-C.), Paris 1963, pl. XX, n° 8.

R. SUP 850 €

Cet exemplaire provient de la vente Rossini d'octobre 2007, n° 7 et de la collection d'Elisabeth. Sur notre exemplaire, nous ne pouvons pas déceler le symbole placé devant le taureau.



bgr 346381. Hemidrachme, c. 357-340 AC., Chalcédoine, Bithynie, étalon rhodien, (Ar, Ø 11 mm, 10 h, 1,94 g). (pd. th. 1,92 g, 3 oboles).

A/ Protomé de taureau à gauche posé sur un épi tourné à droite ; devant un monogramme.

R/ Anépigraphé. Trois épis sur une tige.

Exemplaire sur un flan ovale bien centré des deux côtés. Joli droit. Revers, bien venu à la frappe. Patine de collection ancienne avec des reflets dorés, légèrement tachée au droit.

B. traité 2887 pl. 182/5 - GC. 3743 - P. 2128 - HGCS. 5/514 - RG. 16 pl. XLVI/5.

R. TTB 175 €

Droit et revers indiquent la valeur de la monnaie. Le protomé de taureau au droit indique la moitié de l'unité, l'hémidrachme. Tandis qu'au revers, les trois épis sont pour trois oboles. Une hémidrachme correspond à trois oboles (QFD !) Les mêmes caractéristiques se retrouvent sur les monnaies de Byzance de la même époque (GC. 1583 avec un trident au revers).



bgr_285822. Hemidrachme, c. 340-320 AC., Chalcédoine, Bithynie, étalon persique, (Ar, Ø 13,5 mm, 2,49 g). (pd. th. 2,80 g, 63 obole). A/ Vache à gauche placée sur un épi de blé tourné à droite. R/ *Anépigraphé*. Carré creux quadripartite en ailes de moulin granuleux.

Exemplaire sur un petit flan ovale, décentré au droit sur la tête de l'animal. Droit à l'usure régulière. Belle patine de collection ancienne avec des reflets dorés. BMC. 10 - GC. 3739 - WSC. 15 - B. traité - Aulock 482 - Cop. 348 - Delapierre - RG. 10 pl. LXV/20 - HGCS. 5/518 - Georges Le Rider, Deux trésors de monnaies grecques de la Propontide (IV^e siècle avant J.-C.), Paris 1963.

RR. TTB 320 €
Cet exemplaire provient de la vente Schulten d'avril 1984. Ce type semble beaucoup plus rare que ne le laissent supposer les ouvrages généraux.



bgr_237564. Hemidrachme, c. 340 AC., Chalcédoine, Bithynie, étalon persique, (Ar, Ø 13 mm, 2,09 g). (pd. th. 2,82 g, 3 oboles).

A/ Vache à gauche place sur un épi de blé tourné à gauche. R/ *Anépigraphé*. Carré creux quadripartit granuleux. Exemplaire sur un flan irrégulier, légèrement décentré au revers. Patine gris foncé de collection ancienne. BMC. 10 - GC. 3739 - Georges Le Rider, Deux trésors de monnaies grecques de la Propontide (IV^e siècle avant J.-C.), Paris 1963, pl. X, n° 231.

R. TB+ 95 €
Poids léger.

HÉRACLÉE PONTIQUE - (V^e - IV^e siècle avant J.-C.)



bgr_347218. Drachme, c. 352-345 AC., Héraclée Pontique, Bithynie, étalon chian, (Ar, Ø 17 mm, 12 h, 3,78 g). (pd. th. 3,90 g, 6 oboles). A/ *Anépigraphé*. Tête imberbe d'Héraklès à gauche, coiffée de la léonté nouée sous le cou ; au-dessous, la massue couchée à gauche. R/ *HPKAEIA*. (d' Héraclée). Tête tourelée de Tyché (Héra) à gauche, la couronne ornée d'un motif floral décoratif.

Exemplaire sur un flan ovale, bien centré des deux côtés. Joli revers de haut relief, bien venu à la frappe. Jolie patine grise de collection ancienne avec des reflets mordorés.

BMC. 18 - GC. 3774 (250€) - B. traité 2912 pl. 183/6 - RG. - Aulock 358 - Cop. 422 - HGCS. 7/468 (R1).
RRR. SUP 750 €
Type inhabituel.



bgr_331592. Statère, c. 305-285 AC., Héraclée Pontique, Bithynie, étalon persique, (Ar, Ø 23,5 mm, 10 h, 9,21 g). (pd. th. 10,56 g, 2 drachmes, ou sicles, 12 oboles).

A/ *Anépigraphé*. Tête imberbe d'Héraklès à droite coiffée de léonté nouée sous le menton.

R/ *HEPAKAEOTAN* / *AO*. (d' Héraclée). Dionysos nu jusqu'à la ceinture assis sur un siège tenant un canthare de la main droite et un thyrses de la main gauche.

Exemplaire sur un flan large bien centré des deux côtés. Belle tête d'Héraklès au droit. Revers bien venu à la frappe, servi par une jolie patine de collection ancienne avec des reflets dorés. BMC. 30 - GC. 3783 (200€) - B. traité - pl. - RG. 40 p. 351 - Aulock - Cop. - HGCS. 7/456 (R1).

RRR. TTB 550 €
Une rayure sur la joue. Notre exemplaire est très proche de celui reproduit dans l'ouvrage d'O. Hoover (HGCS. 7/456).

KIOS - (IV^e siècle avant J.-C.)



bgr_285828. Trihemiobole, c. 350-300 AC., Kios, Bithynie, étalon persique, (Ar, Ø 10 mm, 12 h, 1,30 g). (pd. th. 1,32 g, 1,5 oboles ou quart de sicle).

A/ *KIA*. Tête lauree d'Apollon à droite, les cheveux longs. R/ *ΠΙΠΟΞ/ΕΝΟΣ*. (Proxenos). Proue de galère à gauche. Exemplaire sur un petit flan irrégulier, bien centré des deux côtés. Beau portrait d'Apollon. Jolie proue de navire. Patine de collection ancienne avec des reflets dorés.

BMC. - GC. 3758 - RG. 4 pl. XLIX/24 - HGCS. 5/554.
R. TTB+ 280 €
Pour le trihemiobole, il y a sept magistrats monétaires dont Proxénos.



bgr_300757. Hemidrachme, c. 340-330 AC., Kios, Bithynie, étalon persique, (Ar, Ø 13,5 mm, 3 h, 2,49 g). (pd. th. 2,60 g, 3 oboles ou 1/2 drachme).

A/ *Anépigraphé*. Tête lauree d'Apollon à droite, les cheveux longs tombant sur la nuque. R/ *ΣΩΣΙΓΕΝΗΣ*. (Sosisgènes). Proue de galère à gauche décorée, timbrée d'une étoile. Exemplaire sur un petit flan ovale et irrégulier, bien centré des deux côtés, un peu court. Joli revers, bien venu à la frappe. Patine avec des reflets mordorés.

BMC. - var. - GC. 3757 var. - Aulock - B. traité 2855 pl. CLXXX/19 - Cop. - RG. - p. 312, pl. XLIX/20 - HGCS. 7/554.

R. TTB+ 280 €
Magistrat : Sosisgènes.

MYSIE

ROYAUME DE PERGAME - ANONYME -
(281-133 avant J.-C.)

bgr_301049. Demi-unité, c. 281-133 AC., Pergame, Mysie, (Ae, Ø 13 mm, 10 h, 1,61 g).

A/ **Anépigraphe.** Tête casquée d'Athéna à droite, coiffée du casque attique à cimier. R/ **ΦΙΛΑΕ/ΤΑΙΡΟΥ.** (de Philétaire). Légende en deux lignes accostant un arc.

Exemplaire sur un petit flan, bien centré des deux côtés. Belle tête d'Athéna. Revers inhabituel. Jolie patine verte. BMC. 54 - GC. 7233 - SNG. France 5/1685.

R. TTB+ 125 €
Cet exemplaire provient de la vente Hirsch de février 1992. *Ce type est non daté.*

BITHYNIE

ROYAUME DE BITHYNIE - NICOMÈDE
II ÉPIPHANES - (149 -128 avant J.-C.)

bgr_267417. Tétradrachme, c. 130-129 AC., 168, Nicomédie, Bithynie, étalon attique réduit, (Ar, Ø 32,5 mm, 12 h, 16,49 g). (pd. th. 17,00 g, 4 drachmes ou 24 oboles).

A/ **Anépigraphe.** Tête diadémée du roi Nicomède II à droite. R/ **ΒΑΣΙΛΕΩΣ/ΕΠΙΦΑΝΟΥΣ/ΝΙΚΟΜ-ΗΛΟΥ/ΧΡΗ/** ΗΡ. (du roi glorieux Nicomède). Zeus Stratios nu jusqu'à la ceinture, barbu debout à gauche, tenant un sceptre long de main gauche et couronnant le nom de Nicomède de la main droite ; dans le champ à gauche, un petit aigle debout à gauche sur un foudre et au-dessous, un monogramme et une date.

Exemplaire sur un flan large et irrégulier, légèrement aplati en bordure de flan. Zeus Stratios massif à l'usure régulière. Très jolie patine de collection ancienne avec des reflets dorés.

Aulock- - RG. - Cop. - BMC.- - GC. 7273.

RR. TTB+ /TTB..... 1200 €
Cet exemplaire provient de la vente Weil de février 2006, du stock Bourgey et de MONNAIES 51, n° 167. *Nous n'avons pas relevé de liaison de coin pertinente pour cet exemplaire.*

ROYAUME DE BITHYNIE - NICOMÈDE
III ÉVERGÈTE - (128-95 avant J.-C.)

bgr_267418. Tétradrachme, c. 98-97 AC., 200, Nicomédie, Bithynie, étalon attique léger, (Ar, Ø 30 mm, 12 h, 13,39 g). (pd. th. 16,00 g, 4 drachmes ou 24 oboles).

A/ **Anépigraphe.** Tête diadémée du roi Nicomède III à droite.

R/ **ΒΑΣΙΛΕΩΣ/ΕΠΙΦΑΝΟΥΣ/ΝΙΚΟΜΗΔΟΥ/Σ/(ΑΜΦΥ).** (du roi glorieux Nicomède). Zeus Stratios nu jusqu'à la ceinture, barbu debout à gauche, tenant un sceptre long de main gauche et couronnant le nom de Nicomède de la main droite ; dans le champ à gauche, un petit aigle debout à gauche sur un foudre et au-dessous, un monogramme et une date.

Exemplaire sur un flan ovale et bien centré des deux côtés. Très beau portrait de Nicomède III, de haut relief, bien venu à la frappe. Joli revers à l'usure régulière. Magnifique patine de collection ancienne avec des reflets dorés et bleutés acier au droit.

Aulock 264 pl. 8 (cet ex.) - RQEMH. 199 - RG. 138 - HGM. - p. 60 (A/ 132 - R/ 2) (cet exemplaire cité) - D. G. Glew, Cappadocian Expedition of Nicomedes III King of Bithynia, ANS. 32, New-York 1987, p. 23-55, pl. 2-3, cf. 90/7 et 91/8.

RR. TTB+ 1250 €
Cet exemplaire provient de la collection Hans von Aulock (SNG. Aulock, n° 264, pl. 8, 13,36 g), de la vente Bourgey, 4-5 avril 1987, n° 53 et de MONNAIES 51, n° 168. *Poids très léger. Cet exemplaire est représenté dans la Sylloge Nummorum Graecorum H. van Aulock, n° 264, pl. 8.*



bgr_267417

MYSIE

ADRAMYTIUM - (IV^e - I^{er} siècle avant J.-C.)



bgr 287279. Unité, c. 120-80 AC., Adramytium, Mysie, étalon attique léger, (Ae, Ø 20 mm, 12 h, 7,41 g). (pd. th. 8,20 g, 24 oboles).

A/ **Anépigraphé.** Tête laurée d'Apollon à gauche, les cheveux longs tombant sur le cou. R/ **ΑΔΡΑ-ΜΥ/ΤΗΝΩΝ/ΧΙΡΣ**. (Adramytium). Corne d'abondance (cornucopie) entourée des bonnets des Dioscures surmontés d'une étoile ; monogramme dans le champ inférieur gauche. Exemplaire sur un flan épais, fortement décentré au droit sur la tête d'Apollon à l'usure importante. Sans patine. BMC. 7 - Aulock - GC. 3807 - SNG. France 5/18.

R. TB+ /TTB..... 115 €
Cet exemplaire a été acquis en mars 1987. Pour ce type, nous avons deux monogrammes différents (SNG. France 5/14 et SNG. France 5/15-19) auquel appartient notre exemplaire.

CYZIQUE - (VI^e - V^e siècle avant J.-C.)



bgr 353817. Hecté d'électrum, c. 530-475 AC., Cyzique, Mysie, étalon phocaïque, groupe 1 phase, (El, Ø 11 mm, 2,55 g). (pd. th. 2,72 g, 2 oboles d'électrum ou 1/6 de statère).

A/ **Anépigraphé.** Éphèbe (héros) imberbe et nu, à demi-agenouillé à gauche, tenant un thon par la queue de la main droite, la main gauche tendue.

R/ **Anépigraphé.** Carré creux quadripartite. Exemplaire sur un petit flan ovale, décentré sur la tête du jeune homme. Patine de collection.

BMC. - Cop. - GC. - Aulock - SNG. France 5/ - Delepiere - Rosen 488 - Von Fritze 112 (stater).

RR. TTB 580 €
Type particulier recensé dans la collection Rosen.



bgr 353820. Hecté d'électrum, c. 530-475 AC., Cyzique, Mysie, étalon phocaïque, groupe 1 phase, (El, Ø 9,5 mm, 2,67 g). (pd. th. 2,72 g, 2 oboles d'électrum ou 1/6 de statère).

A/ **Anépigraphé.** Calmar géant au-dessus d'un thon tourné à droite. R/ Même description. Exemplaire sur un petit flan ovale, décentré sur le calmar. BMC. - Cop. - GC. - Aulock - SNG. France 5/ - Delepiere - Rosen - Von Fritze -

RR. TB+ 550 €
Type particulier ne semble pas recensé.



bgr 232522. Statère, c. 500-460 AC., Cyzique, Mysie, étalon phocaïque, groupe 2b phase, (El, Ø 16 mm, 16,03 g). (pd. th. 16,32 g, 10 statères d'argent).

A/ **Anépigraphé.** Lion passant à gauche sur un thon tourné à gauche, levant la patte droite, la gueule ouverte.

R/ Même description.

Exemplaire sur un flan ovale, décentré sur la tête du lion. Très beau flan. Jolie patine de collection ancienne.

BMC. - Cop. - GC. - Aulock - SNG. France 5/ - Delepiere - Rosen - H. Von Fritze, Die Elektronprägung von Kyzikos, Nomisma VII, Berlin 1912, p. 1-38, pl. I-VI, cf. p. 7, n° 86, pl. III, n° 5 - M. G. Abramzon - N. Frolova, Le Trésor de Myrmekion de statères cyzicènes, RN 2007, p. 29, type 10, pl. 1/17p. 35, type 29, pl. 4/53.

RRR. TTB 2800 €
Très belle couleur de l'électrum (bien jaune). Malgré le léger décentrage du droit, l'exemplaire est parfaitement identifiable. Nous n'avons pas relevé d'identité de coin pertinente, cependant ce type reste très rare.



bgr 353813. Hecté d'électrum, c. 500-460 AC., Cyzique, Mysie, étalon phocaïque, groupe 1 phase, (El, Ø 12 mm, 2,71 g). (pd. th. 2,72 g, 2 oboles d'électrum ou 1/6 de statère).

A/ **Anépigraphé.** Buste ailé de femme à gauche (Harpe) tenant un thon vertical.

R/ Même description.

Exemplaire sur un flan ovale, décentré au droit. BMC. - Cop. - GC. - Aulock 7280 - SNG. France 5/206 - Delepiere - Rosen - Von Fritze - (cf. 75 Statère) Boston -

RR. TTB+ 580 €
Représentation inhabituelle avec la Harpie.



bgr 353816. Statère d'électrum, c. 500-460 AC., Cyzique, Mysie, étalon phocaïque, groupe 1 phase, (El, Ø 17 mm, 16,10 g). (pd. th. 16,32 g, 2 oboles d'électrum ou 1/6 de statère).

A/ Même description.

R/ Même description.

Exemplaire sur un flan ovale, décentré au droit à l'usure régulière. Carré creux particulier au revers. BMC. - Cop. - GC. - Aulock - SNG. France 5/205 - Delepiere - Rosen - Von Fritze - (cf. 75 Statère) Boston -

RR. TTB 2500 €
Représentation inhabituelle avec la Harpie.



bgr_344539. Trihemiobole, c. 480-450 AC., Cyzique, étalon lydo-babylonien, groupe 1 phase, (Ar, Ø 12 mm, 12 h, 1,27 g). (pd. th. 1,20 g, 1,5 oboles).

A/ **Anépigraphé.** Protomé de sanglier bondissant à gauche ; derrière, un thon.

R/ **Anépigraphé.** Tête de lion, la gueule béante dans un carré creux.

Exemplaire sur un flan parfaitement centré des deux côtés, bien venu à la frappe. Très joli masque de lion. Patine de collection ancienne avec des reflets dorés.

BMC. 108 - Cop. - GC. 3846 - Aulock 1213 - SNG. France 5/362 - Delepiere 2514.

R. SUP 250 €

Exemplaire de très bon style, présentant de nombreuses similitudes avec l'exemplaire du Cabinet des médailles de la BnF (SNG. France 5/367, pl. 18). Grandes soies.



bgr_346550. Trihemiobole, c. 480-450 AC., Cyzique, étalon lydo-babylonien, groupe 1 phase, (Ar, Ø 10,5 mm, 6 h, 1,23 g). (pd. th. 1,20 g, 1,5 oboles).

A/ Même description.

R/ Même description.

Exemplaire sur un petit flan parfaitement centré des deux côtés, bien venu à la frappe. Joli masque de lion. Patine de collection ancienne avec des reflets dorés.

BMC. 108 - Cop. - GC. 3846 - Aulock 1213 - SNG. France 5/362 - Delepiere 2514.

R. TTB+ 150 €

Cet exemplaire provient du stock de Thierry Parsy (Paris).



bgr_354122. Obole, c. 480-450 AC., Cyzique, Mysie, groupe 1 phase, (Ar, Ø 10,5 mm, 12 h, 0,81 g).

A/ Même description.

R/ Même description.

Exemplaire avec une jolie patine de collection, bien frappé et bien centré.

BMC. 108 - Cop. - GC. 3846 - Aulock 1213.

R. TTB+ 230 €

Ce type ressemble plutôt à une obole qu'à une trihemiobole.



bgr_237637. Hemiobole, c. 480-450 AC., Cyzique, Mysie, groupe 1 phase, (Ar, Ø 8,5 mm, 3 h, 0,38 g). (pd. th. 0,40 g, 1/2 obole).

A/ **Anépigraphé.** Protomé de sanglier bondissant à gauche ; derrière, un thon.

R/ **Anépigraphé.** Tête de lion à gauche, la gueule béante dans un carré creux ; au-dessus, une croix globulée ou une fleur.

Exemplaire sur un petit flan complet, légèrement ovale. Très beaux sujets pour une minuscule monnaie. Une fine patine grise recouvre l'exemplaire.

BMC. 120 - Cop. - GC. - Aulock - SNG. France 5/387 - Delepiere 2516.

R. TTB+ 110 €
Le poids moyen de ces hemioboles s'établit à 0,35 g. Il pourrait s'agir d'un tetartemorion (quart d'obole) dont le poids moyen serait de 0,20 g. C'est peut-être la plus petite dénomination frappée pour Cyzique.



bgr_287282. Hemiobole, c. 480-450 AC., Cyzique, Mysie, groupe 1 phase, (Ar, Ø 8,5 mm, 7 h, 0,30 g). (pd. th. 0,40 g, 1/2 obole).

A/ Même description. R/ Même description.

Exemplaire sur un petit flan complet, légèrement ovale. Très beaux sujets pour une minuscule monnaie. Une fine patine granuleuse, grise recouvre l'exemplaire.

BMC. 120 - Cop. - GC. - Aulock - SNG. France 5/387 - Delepiere 2516.

R. TTB 125 €

Cet exemplaire provient de la vente Burgan de décembre 1983. Poids léger. Le poids moyen de ces hemioboles s'établit à 0,35 g. Il pourrait s'agir d'un tetartemorion (quart d'obole) dont le poids moyen serait de 0,20 g. C'est peut-être la plus petite dénomination frappée pour Cyzique.

CYZIQUE - (III^e siècle avant J.-C.)



bgr_346518. Tétradrachme stéphanophore, c. 175 AC., Cyzique, Mysie, étalon attique réduit, (Ar, Ø 28 mm, 12 h, 16,35 g). (pd. th. 17,00 g, 4 drachmes ou 24 oboles).

A/ **Anépigraphé.** Tête laurée de femme à droite (Koré ou Apollonis ?).

R/ **KYEI/KHNΩN// (ITK)// (MITPK).** (des Cyzi-cènes). Torche allumée couchée à gauche, accostée de deux monogrammes ; le tout dans une couronne de chêne.

Exemplaire sur un petit flan irrégulier avec des petites marques sur la tranche. Beau portrait. Un petit coup sur la joue. Revers bien centré avec une jolie patine de collection ancienne avec des reflets gris métallique doré.

BMC. 146 var., pl. X-1 - Aulock 1232 - AMNG. 4/- - SNG. France 5/- - H. von Fritze, Die Silberprägung von Kyzikos, Nomisma IX, Berlin 1914, p. 51, n° 33 - J. Babelon, Monnaies grecques, Paris 1966, p. 129, pl. 201.

RRR. TTB 3200 €

Cet exemplaire provient de la VSO Poindessault du 30 mars 1989 (25.000FF), n° 46, de MONNAIES VIII, n° 55, de MONNAIES 34, n° 183 et de e-MONNAIES 1, bgr_340738

Certificat d'exportation n°159309. Trace de cassure de coin perceptible au droit devant le cou.

CYZIQUE - (390-330 avant J.-C.)



bgr_285932. Drachme, c. 350 AC., Cyzique, Mysie, étalon rhodien léger, (Ar, Ø 15 mm, 12 h, 3,27 g). (pd. th. 3,75 g).

A/ Tête de Perséphone à gauche, voilée, couronnée avec des épis. R/ KYZ. Tête de lion à gauche, la gueule ouverte et la langue tirée ; derrière la crinière, les restes d'une abeille.

Exemplaire sur un petit flan ovale, bien centré des deux côtés. Beau portrait. Revers bien venu à la frappe. Usure régulière avec une patine de collection ancienne. BMC. 131 - SNG. France 5/410 var. - GC. 3858 var. (200£).

RR. TTB 380 €

Cet exemplaire provient de MONNAIES XVIII, n° 97. Poids léger.

CYZIQUE -

(I^{er} siècle avant J.-C. - III^e siècle après J.-C.)



bgr_287284. Unité, c. 150-50 AC., Cyzique, Mysie, (Ae, Ø 17 mm, 12 h, 4,38 g).

A/ Buste diadémé et drapé de Koré à droite. R/ K/I/ (MIE)/ Z/I. Légende et monogramme dans une couronne de chêne. Exemplaire sur un flan ovale, bien centré des deux côtés. Beau portrait de Koré. Joli revers. Belle patine vert clair. BMC. - Cop. - GC. 3864 - Aulock- - SNG. France 5/477 var. - H. von Fritze, Die Autonome Kupferprägung von Kyzikos, Nomisma X, 1913, p. 1, n° 4 var., pl. 2/7.

R. TTB+ 145 €

Cet exemplaire provient de la vente de Münzzentrum de septembre 1990. La tête au droit est parfois présentée comme la tête de Perséphone.

PARIUM - (V^e siècle avant J.-C.)



bgr_309097. Trihemidrachme, c. 480 AC., Parium, Mysie, étalon lydo-babylonien, (Ar, Ø 12 mm, 5 h, 3,31 g). (1,5 drachmes ou 9 oboles).

A/ Anépigraphie. Tête de Gorgone archaïque vu de face (Gorgoneion). R/ Carré creux avec motif cruciforme évidé centré d'un globule.

Exemplaire sur un flan globulaire, bien centré au droit, légèrement décentré sur le carré creux au revers. Très belle représentation archaïque du Gorgoneion. Patine gris foncé de collection ancienne avec des reflets dorés.

BMC. 1 - GC. 3917 (200£) - Aulock 1318 - SNG. France 5/1347 - B. traité- - P. - - Delepiere 2526.

RR. TTB 280 €
Cet exemplaire provient du stock de la Banque Populaire du Nord (Yves Cellard) en 1979 et de la collection du docteur Thierry de Craeker. *Style archaïque prononcé, présentant un gorgoneion très particulier.*



bgr_325833. Trihemidrachme, c. 480 AC., Parium, Mysie, étalon lydo-babylonien, (Ar, Ø 10,5 mm, 3,76 g). (1,5 drachmes ou 9 oboles).

A/ Même description. R/ Même description. Exemplaire sur un petit flan globulaire, bien centré, court sur le visage. Très belle représentation archaïque du Gorgoneion, un peu court. Patine grise superficielle avec des reflets dorés.

BMC. 1 - GC. 3917 (200£) - Aulock 1318 - SNG. France 5/1347 - B. traité- - P. - - Delepiere 2526.

RR. TTB 195 €

Style archaïque prononcé, présentant un gorgoneion très particulier.



bgr_325834. Trihemidrachme, c. 480 AC., Parium, Mysie, étalon lydo-babylonien, (Ar, Ø 11 mm, 3,30 g). (1,5 drachmes ou 9 oboles).

A/ Même description. R/ Même description. Exemplaire sur un petit flan globulaire décentré au droit. Beau Gorgoneion. Joli revers de style fin. Patine de collection ancienne avec des reflets dorés.

BMC. 1 - GC. 3917 (200£) - Aulock 1318 - SNG. France 5/1347 - B. traité- - P. - - Delepiere 2526.

RR. TTB 175 €

Style archaïque prononcé, présentant un gorgoneion très particulier.

PERGAME - (310-284 avant J.-C.)



bgr_237568. Diobole, c. 310-284 AC, Pergame, Mysie, étalon attique, (Ar, Ø 10,5 mm, 12 h, 1,30 g). (pd. th. 1,44 g, 2 oboles).

A/ Anépigraphie. Tête imberbe d'Héraklès à droite, coiffée de la léonté. R/ ΠΕΡΓΑΜΗ. (Pergame). Statue cultuelle d'Athéna (palladium) debout de face, casquée avec l'égide, brandissant une javeline de la main droite et tenant un bouclier de la main gauche.

Exemplaire sur un petit flan, légèrement décentré au droit sur le nez d'Héraklès et bien centré au revers avec la légende complète. Beau portrait. Revers de frappe un peu molle. Patine gris foncé avec des reflets dorés. BMC. 9 - Aulock 1350 - GC. 3942 - SNG. France 5/1566 - SGKB. 278.

R. TTB 110 €

Ethnique complet au revers. Au revers la statue cultuelle d'Athéna fait penser au palladium avec lequel Énée s'échappa de Troie en flammes et qui devint un des symboles de la civilisation romaine.



bgr_232527. Diobole, c. 310-284 AC, Pergame, Mysie, étalon attique, (Ar, Ø 10,5 mm, 12 h, 1,10 g). (pd. th. 1,44 g, 2 oboles).

A/ Même description. R/ [ΙΕΠΕΤΑΜ]. (Pergame). Statue cultuelle d'Athéna (palladium) debout de face, casquée avec l'égide, brandissant une javeline de la main droite et tenant un bouclier de la main gauche.

Exemplaire sur un petit flan, bien centré au droit, légèrement décentré sur la légende au revers. Très beau portrait de haut relief, bien venu à la frappe. Revers de frappe un peu molle. Patine gris foncé avec des reflets dorés.

BMC. 9 - Aulock 1350 - GC. 3942 - SNG. France 5/1566 - SGK. 278.

R. TTB+ / TTB..... 100 €
Poids léger. Au revers la statue cultuelle d'Athéna fait penser au palladium avec lequel Énée s'échappa de Troie en flammes et qui devint un des symboles de la civilisation romaine.



bgr_309098. Diobole, c. 310-284 AC, Pergame, Mysie, étalon attique, (Ar, Ø 11 mm, 12 h, 1,32 g). (pd. th. 1,44 g, 2 oboles).

A/ Même description. R/ [ΙΕΠΕΤΑ]. (Pergame). Statue cultuelle d'Athéna (palladium) debout de face, casquée avec l'égide, brandissant une javeline de la main droite et tenant un bouclier de la main gauche.

Exemplaire sur un petit flan, bien centré, un peu court au droit sur le portrait. Très belle tête d'Héraklès. Revers de frappe un peu molle. Patine gris foncé de collection ancienne avec des reflets dorés.

BMC. 9 - Aulock 1350 - GC. 3942 - SNG. France 5/1566 - SGK. 278.

R. TTB+ / TTB..... 145 €
Cet exemplaire provient de la collection du docteur Thierry de Craeker. Poids léger. Ethnique complet au revers. Au revers la statue cultuelle d'Athéna fait penser au palladium avec lequel Énée s'échappa de Troie en flammes et qui devint un des symboles de la civilisation romaine.



bgr_287290. Unité, c. 310-284 AC., Pergame, Mysie, (Ac, Ø 11 mm, 6 h, 0,95 g).

A/ Anépigraphie. Tête d'Athéna (Minerve) à droite, coiffée du casque attique timbré d'une étoile.

R/ [ΙΕΠΕΤΑ] Θ. (Pergame). Deux étoiles à six rais.

Exemplaire sur un tout petit flan, parfaitement centré des deux côtés. Portrait magnifique minuscule. Joli revers. Très belle patine vert noir. L'affaile - Aulock - GC. 3959 - SNG. France 5/1588 - BMC. 24.

R. TTB+ 175 €
Cet exemplaire provient de la vente Schulten d'octobre 1988. Seuls deux exemplaires sont conservés au Cabinet des médailles de la BNF (SNG. France 5, n° 1587-1588, pl. 79) avec des poids très différents, 1,17 g et 0,77 g et au moins deux millimètres de diamètre. Notre exemplaire est plus proche du second exemplaire.

PERGAME - (190-133 avant J.-C.)



bgr_349662. Unité, c. 190-133 AC., Pergame, Mysie, étalon attique léger, (Ac, Ø 21 mm, 12 h, 9,90 g). (pd. th. 8,40 g).

A/ Anépigraphie. Tête laurée d'Asklépios (Esculape) à droite. R/ [ΑΣΚΛΕΠΙΟΥ] [ΣΩΤΗΡΟΣ]. (Asklépios le grand). Serpent d'Asklépios enroulé autour de l'omphalos. Exemplaire sur un petit flan épais et ovale, centré des deux côtés, un peu court sur la légende au revers avec une usure superficielle. Belle tête d'Asklépios. Très joli revers avec un omphalos bien visible. Belle patine vert foncé. L'affaile 438 - Aulock 1372 - GC. 3967 - SNG. France 5/1817 (2 ex.) - BMC. 158 - Von Fritze, pl. I, 15.

R. TTB+ / TTB..... 150 €
Petit contramarque à la chouette au revers sur l'omphalos. Dans la Sylloge du Cabinet des médailles de la BnF, nous avons vingt cinq exemplaires différents de ce type dont certains avec des contramarkes. Les poids sont compris entre 4,85 g et 8,99 g, mais seulement deux avec ce type de contramarque décrite fruste alors que sur notre exemplaire elle bien visible.



bgr_287295. Demi-unité, c. 190-133 AC., Pergame, Mysie, étalon attique léger, (Ac, Ø 18,5 mm, 12 h, 3,33 g). (pd. th. 4,20 g).

A/ Même description. R/ Anépigraphie. Serpent d'Asklépios enroulé autour d'un bâton (kerykeion).

Exemplaire sur un petit flan ovale, bien centré des deux côtés avec les grénétis visibles. Très joli droit. Beau revers. Jolie patine vert foncé. L'affaile - Aulock - GC. 3971 - SNG. France 5/1856 (4 ex.) - BMC. 164.

R. TTB+ 175 €
Cet exemplaire a été acquis en 1987. Au revers le bâton avec le serpent enroulé autour est l'épistème d'Asklépios avant qu'il ne se voit attribuer définitivement le caducée de son père Hermès.

PERGAME - (133-67 avant J.-C.)



bgr_287294. Unité, c. 133-100 AC., Pergame, Mysie, étalon attique léger, (Ac, Ø 17 mm, 12 h, 6,42 g). (pd. th. 8,40 g).

A/ Tête d'Athéna (Minerve) à droite, coiffée du casque corinthien à aigrette. R/ [ΑΘΕΝΑΣ] [ΝΙΚΗΦΟΡΟΥ] (ΑΘ). (Athéna Nicéphore). Trophée composé

d'un casque surmonté d'une petite chouette, d'une cuirasse et d'armes.

Exemplaire sur un petit flan épais et ovale, bien centré des deux côtés. Revers inhabituel, de style fin, bien venu à la frappe. Très jolie patine vert olive. Laffaille - Aulock - GC. 3960 - SNG. France 5/1887 - BMC. 172 - Cop. -

R. TTB+ 195 €

Cet exemplaire provient de la vente de Münzzentrum de novembre 1989. Poids léger. Représentation inhabituelle du revers.



bgr_346519. Cistophore, c. 123-100 AC., Pergame, Mysie, étalon cistophorique, (Ar, Ø 26 mm, 11 h, 12,68 g). (pd. th. 13,53 g, 4 drachmes ou 24 oboles).

A/ Anépigraphie. Ciste mystique de laquelle s'échappe un serpent ; le tout dans une couronne dionysiaque.

R/ (ΠΙΠΥ) BO. (de Pergame). Arc et goryte orné d'un aplustre entre deux serpents ; dans le champ à droite, le bâton d'Esculape ; au-dessus, une étoile.

Exemplaire sur un flan large et bien centré. Frappe molle et faible au droit sur la couronne dionysiaque. Revers complet finement détaillé. Recouvert d'une fine patine grise aux reflets dorés.

BMC. - Aulock - GC. 3948 var. - SNG. France 5/1718 - Cop. - Ce type, déjà tardif, ne figure pas dans l'ouvrage de F. S. Kleiner, The Early Cistophoric Coinage, NS 14, New York 1977 - CH. VIII, Londres 1994, Hoard 526 - TTB+ / SUP. 550 €

Cet exemplaire provient de MONNAIES 34, n° 184 et de e_MONNAIES 1, bgr 340_739. Ce type intermédiaire semble plus rare et n'apparaît pas dans les grandes collections en dehors de celle du Cabinet des médailles de la BnF.



bgr_352671. Cistophore, c. 123-100 AC., Pergame, Mysie, étalon cistophorique, (Ar, Ø 26 mm, 12 h, 12,75 g). (pd. th. 13,53 g, 4 drachmes ou 24 oboles).

A/ Même description. R/ (ΠΙΠΥ) (APT). (de Pergame). Arc et goryte orné d'un aplustre entre deux serpents ; dans le champ à droite, le bâton d'Esculape ; au-dessus, une étoile. Exemplaire sur un flan large et bien centré. Frappe molle et faible au droit sur la couronne dionysiaque. Revers complet finement détaillé. Recouvert d'une fine patine grise aux reflets dorés.

BMC. - Aulock - GC. 3948 var. - SNG. France 5/- - Cop. - Ce type, déjà tardif, ne figure pas dans l'ouvrage de F. S. Kleiner, The Early Cistophoric Coinage, NS 14, New York 1977 - CH. VIII, Londres 1994, Hoard 526 - TTB/ SUP. 550 €

Cet exemplaire provient du stock d'OGN (Pierre

Crinon) et de la collection d'Élisabeth. Ce type intermédiaire semble plus rare et n'apparaît pas dans les grandes collections.



bgr_354396. Cistophore, c. 123-100 AC., Pergame, Mysie, étalon cistophorique, (Ar, Ø 26 mm, 12 h, 12,49 g). (pd. th. 13,53 g).

A/ Même description. R/ NI/ ΠΙΕΡΤΑ. (Pergame). Arc et goryte orné d'un aplustre entre deux serpents ; dans le champ à droite, un thyse ; au-dessus, un astre.

Exemplaire sur un flan ovale bien centré des deux côtés. Frappe molle et faible au droit à l'usure importante. Joli revers. Patine grise superficielle avec des reflets dorés. BMC. 115 - Aulock - GC. 3948 - SNG. France 5/1724 - Ce type, déjà tardif, ne figure pas dans l'ouvrage de F. S. Kleiner, The Early Cistophoric Coinage, NS 14, New York 1977 - CH VIII, Londres 1994, Hoard 526, pl. 83/2.

TB+ / TTB. 195 €

ROYAUME DE PERGAME - ATTALE I^{er} SOTER (241-197 avant J.-C.)

Monnayage au nom de Philétaire.



bgr_352573. Tétradrachme, c. 220-200 AC., Pergame, Mysie, étalon attique, 5^e ém., (Ar, Ø 28,5 mm, 12 h, 17,01 g). (pd. th. 17,28 g, 4 drachmes ou 24 oboles).

A/ Anépigraphie. Tête laurée et diadémée de Philétaire à droite.

R/ Verticalement. ΦΙΛΕΤΑΙΡΟΥ/ A-Γ. (de Philétaire). Athéna assise à gauche, couronnant de la main droite le nom de Philétaire, le coude gauche posé sur un bouclier ; devant une grappe de raisin ; sous le coude, A ; derrière, un arc posé verticalement. Exemplaire sur un flan large et ovale avec le grênetis visible au droit. Beau portrait de Philétaire. Revers de frappe un peu molle et à l'usure importante. Patine de collection gris foncé avec des reflets dorés. BMC. 38 pl. 24/3 - Aulock 1358 - Cop. 336 - GC. 7221 - SNG. France 5/1618 - RQEMH. 209 - Gülnar 2/3037.

RR. TTB/ TB+ 750 €

Cet exemplaire provient de la vente van Alsenoy 54 d'avril 2005 et de la collection d'Élisabeth. Mêmes coins que l'exemplaire du trésor de Meydancikkale (Gülnar II, p. 152, n° 3036, pl. 91 (A/ 84, Westermark).

TROADE

BIRYTIS - (IV^e siècle avant J.-C.)

bgr 287300. Quart d'unité, c. 350-300 AC., Birythis, Troade, étalon rhodien, (Ae, Ø 11,5 mm, 6 h, 1,38 g).

A/ **Anépigraphie.** Tête imberbe de Kabeiros (Cabire) à gauche, coiffé du pilos (pileus) surmonté de deux étoiles à huit rais. R/P-**I/B-Y.** Massue dans une couronne d'olivier. Exemplaire sur un petit flan, parfaitement centré des deux côtés. Très beau portrait du Cabire imberbe. Revers de haut relief. Joli patine vert olive foncé.

Laffaille - BMC. 4 - GC. 4057 - Cop. - Aulock - SNG.

Bar.

R. SUP 175 €

Cet exemplaire provient du catalogue de Paul-Francis Jacquier de février 1993. *Sur cet exemplaire la Cabire est imberbe, le pilos orné ne semble pas orné de deux étoiles, une de chaque côté du bonnet et la légende de revers rétrograde. De plus la couronne ressemble plus à de l'olivier qu'à du laurier.*



bgr 349661. Quart d'unité, c. 350-300 AC., Birythis, Troade, étalon rhodien, (Ae, Ø 9,5 mm, 3 h, 1,3 g).

A/ **Anépigraphie.** Tête barbe de Kabeiros (Cabire) à gauche, coiffé du pilos (pileus).

R/ **B-I/P-Y.** Massue dans une couronne d'olivier.

Exemplaire sur un tout petit flan, bien centré des deux côtés. Représentation du droit inhabituelle et de haut relief. Beau portrait. Joli revers. Épaisse patine vert olive foncé épaisse. Laffaille 448 - BMC. 4 - GC. 4058 - Cop. 249 - SNG. Bar 698 - Munich 170.

R. TTB+ 150 €

Exemplaire de très beau style.



bgr 262473. Quart d'unité, c. 350-300 AC., Birythis, Troade, étalon rhodien, (Ae, Ø 12 mm, 3 h, 1,38 g).

A/ Même description.

R/ **P-I/B-Y.** Massue dans une couronne d'olivier.

Exemplaire sur un tout petit flan, bien centré des deux côtés. Représentation du droit inhabituelle. Beau portrait. Joli revers. Épaisse patine vert olive foncé épaisse.

Laffaille 448 (cet ex.) - BMC. 4 - GC. 4058 - Cop. 249 - SNG. Bar 698 - Munich 170.

R. TTB 125 €

Cet exemplaire provient du stock du Crédit de la Bourse (1994), de la collection Maurice Laffaille, n° 448 et de la vente Monnaies et Médailles 76, 1991, n° 448 (250 FS) et de la collection du Dr.Charles Haas. *Sur cet exemplaire le Cabire est barbu et la légende de revers rétrograde. De plus la couronne ressemble plus à de l'olivier qu'à du laurier. Cet exemplaire est reproduit dans l'ouvrage de Pierre Strauss, Collection Maurice Laffaille. Monnaies grecques en bronze, p. 112, n° 448.*

CEBREN - (IV^e siècle avant J.-C.)

bgr 262476. Quart d'unité, c. 350-300 AC., Kebren, Troade, étalon rhodien, (Ae, Ø 9,5 mm, 3 h, 1,04 g).

A/ Deux têtes de bélier affrontées. R/ **Monogramme (KE)** rétrograde. (Kebren). Exemplaire sur un petit flan, bien centré des deux côtés. Droit inhabituel. Jolie patine vert olive foncé, marbrée de rouge. Laffaille - GC. 4067 - Aulock - BMC. 16 - SNG. Bar 700 - Cop. 260.

R. TTB 95 €

Cet exemplaire provient du stock CGB (1992) et de la collection du Dr.Charles Haas. *Ce monnayage semble appartenir à un système monétaire cohérent du bronze qui a dû comprendre de nombreuses cités de Troade.*

GARGARA - (IV^e siècle avant J.-C.)

bgr 262475. Huitième d'unité, c. 350-300 AC., Gargara, Troade, étalon rhodien, (Ae, Ø 9 mm, 3 h, 0,65 g).

A/ **Anépigraphie.** Tête aurée d'Apollon à droite, les cheveux longs tombant sur la nuque. R/ **TAP.** (Gargara).

Cheval libre galopant à droite ; un foudre au-dessous.

Exemplaire sur un flan minuscule, bien centré des deux côtés. Belle tête d'Apollon. Joli revers bien venu à la frappe. Belle patine vert olive, marbrée de rouge.

Laffaille 449 (cet ex.) - BMC. 14 - GC. 4090 var. - Cop. 327 - Aulock 7599 (supplément) - SNG. Bar 702.

R. TTB 110 €

Cet exemplaire provient du stock du Crédit de la Bourse (1994), de la collection Maurice Laffaille, n° 449 et de la vente Monnaies et Médailles 76, 1991, n° 449 (250 FS) et de la collection du Dr.Charles Haas. *C'est l'une des plus petites monnaies divisionnaires de cette collection. Cet exemplaire est reproduit dans l'ouvrage de Pierre Strauss, Collection Maurice Laffaille. Monnaies grecques en bronze, p. 112, n° 449.*



bgr 352667

TÉNÉDOS - (V^e siècle avant J.-C.)



bgr 287305. Drachme, c. 387-334 AC., Ténédos, Troade, étalon rhodien, (Ar, Ø 15,5 mm, 12 h, 3,27 g). (pd. th. 3,38 g, 3/4 d'obole).

A/ Anépigraphé. Tête janiforme de Philomène à gauche et de Ténès barbue à droite.

R/ TEN[EA]/ON. Double hache ou bipenne (labrys) ; petite amphore dans le champ inférieur droit. Exemplaire sur un petit flan, un peu court au droit. Belle tête janiforme. Joli revers avec une patine de collection ancienne gris foncé et des reflets dorés. BMC. - B. traité2405 pl. CLXVI/27 - GC. 4153 var. (275£).

RR. TTB 550 €

Cet exemplaire provient de la vente Monnaies et Médailles de mai 2007. *Sur cet exemplaire, les visages sont inversés par rapport à la position normale. Pour ce type, E. Babelon dans le Traité, II, col. 1307-1308 avait recensé huit variétés différentes.*



bgr 287304. Tritemorion, c. 387-334 AC., Ténédos, Troade, étalon rhodien, (Ar, Ø 9 mm, 12 h, 0,49 g). (pd. th. 0,52 g, 3/4 d'obole).

A/ Même description.

R/ T-E. Double hache ou bipenne (labrys).

Exemplaire sur un petit flan, un peu court au droit. Belle tête janiforme. Joli revers avec une patine de collection ancienne. BMC. - B. traité2407 - GC. 4151 (90£) - P. 2287 - SGK.B. 325.

RR. TTB 195 €

Cet exemplaire provient de la vente Monnaies et Médailles de mai 2007. *Sur cet exemplaire, les visages sont inversés par rapport à la position normale.*

ÉOLIDE

AEGAE - (II^e siècle avant J.-C.)



bgr 287306. Unité, c. 150 AC., Aegae, Éolide, (Ae, Ø 18 mm, 5 h, 4,45 g).

A/ Anépigraphé. Tête laurée d'Apollon à droite, les cheveux longs tombant sur la nuque ; une phiale (patère) derrière la tête.

R/ AII[AE]. (Aegae). Tête et cou de chèvre à droite. Exemplaire sur un flan bien centré à l'usure

régulière. Belle tête d'Apollon. Petit plat au revers. Patine vert foncé, légèrement granuleuse.

L'affaile 459 - GC. 4165 - BMC. 2 pl. 18/2 - Cop. 1 - Aulock 1592 - SNG. Bar 708.

RR. TTB 145 €

Cet exemplaire provient de la vente Münzzentrum d'avril 1989. *Ce type semble en fait plus rare que ne le laissent supposer les ouvrages généraux.*

CYMÉ - (V^e siècle avant J.-C.)



bgr 301693. Hemiobole, c. 450 AC., Cymé, Éolide, (Ar, Ø 8 mm, 0,37 g). (pd. th. 0,50 g, 2 tartemorion).

A/ K-Y rétrograde de chaque côté. Tête d'aigle à gauche. **R/** Carré creux quadripartite en ailes de moulin.

Exemplaire sur un flan ovale, bien centré. Très joli droit. Carré creux bien venu à la frappe au revers. Patine grise avec des reflets dorés. GC. 4174 - BMC. 11 - Aulock - Cop. 32 - SGK.B. 333.

RR. TTB 125 €

La tête de l'aigle très particulière peut faire penser comme pour le monnayage de Sinope à un rapace marin.

CYMÉ - (III^e - II^e siècle avant J.-C.)



bgr 352667. Tétradrachme stéphanophore, c. 160 AC., Cymé, Éolide, étalon attique réduit, (Ar, Ø 31 mm, 12 h, 16,93 g). (pd. th. 17,00 g, 4 drachmes ou 24 oboles).

A/ Anépigraphé. Tête de la nymphe Kymé diadémée à droite, les cheveux relevés et coiffés en petit chignon.

R/ KYMAION// ΜΗΤΡΟΦΑΝΗΣ. (de Cymé/ Métrophane). Cheval au pas à droite, levant l'antérieur gauche au-dessus d'une coupe à une anse ; le tout dans une couronne de laurier.

Exemplaire sur un flan large bien centré des deux côtés. Belle tête de Kymé. Joli revers, de haut relief. Jolie patine de collection ancienne avec une très légère oxydation de surface, visible au revers. Conserve la plus grande partie de son brillant de frappe et de son coupant d'origine.

GC. 4183 - Cop. 104 - P. 2298 - J. M. Oakley, Wreathed Tetradrachms of Kyme, MN. 27, New York 1982, 4b, pl. 1.

SUP 1200 €

Cet exemplaire provient de la vente d'Aix d'octobre 2007, n° 134 et de la collection d'Élisabeth. *Monétaire Métrophane. Même coin de droit que l'exemplaire du trésor de Kirikhan (Oakley pl. 1, n° 4b). Cet exemplaire provient très certainement du trésor de Kirikhan.*

ELAIA - (V^e - IV^e siècle avant J.-C.)

bgr_334363. Hemiobole, c. 400 AC., Elaia, Éolide, (Ar, Ø 7 mm, 3 h, 0,37 g). (2 tartemorla).

A/ **Anépigraphe.** Tête d'Athéna casquée à gauche. R/ [EA]. (Elaia). Légende dans une couronne d'olivier.

Exemplaire sur un petit flan ovale et irrégulier à l'usure importante, identifiable. Patine grise superficielle. GC. 4197 - Forrer/Weber 5542.

RR. TB+ 95 €
Divisonnaire rare.

ELAEA - (V^e - III^e siècle avant J.-C.)

bgr_309099. Diobole, c. 450-400, Elaea, Éolide, étalon attique, (Ar, Ø 10 mm, 6 h, 1,32 g). (pd. th. 1,44 g, 2 oboles ou 1/3 drachme).

A/ Tête casquée d'Athéna à gauche, coiffée du casque attique à aigrette. R/ **Anépigraphe.** E-A/A-I. (Elaea). Couronne de laurier fermée.

Exemplaire sur un petit flan parfaitement centré des deux côtés. Très belle tête d'Athéna de style fin aux traits masculins. Joli revers finement détaillé.

Très belle patine de collection ancienne avec des reflets dorés. Aulock 7680 - Cop. 164 - SGK.B.-.

RR. SUP 480 €
Cet exemplaire provient de la vente du Crédit de la Bourse du 23 mai 1996, n° 480 et de la collection du docteur Thierry de Craeker. La diobole semble beaucoup plus rare que l'hemiobole.



bgr_309100. Hemiobole, c. 450-400, Elaea, Éolide, étalon attique, (Ar, Ø 7 mm, 12 h, 0,27 g). (pd. th. 0,36 g, 2 tetartemorla).

A/ Même description.

R/ **Anépigraphe.** Couronne de laurier fermée.

Exemplaire sur un petit flan parfaitement centré des deux côtés. Tête d'Athéna légèrement stylisée. Joli revers avec une faiblesse de frappe au centre de la couronne. Très belle patine de collection ancienne noire.

Aulock 7680 - Cop. 166 - SGK.B. - Münich 382.

RR. TTB+ 145 €
Cet exemplaire provient de la vente Elsen de 2008 et de la collection du docteur Thierry de Craeker. Poids léger. Ce type semble complètement anépigraphe alors qu'il existe des hemioboles avec la légende extérieure.



bgr_287307. Hemiobole, c. 350 AC., Elaea, Éolide, étalon attique, (Ar, Ø 8,5 mm, 6 h, 0,33 g). (pd. th. 0,36 g).

A/ **Anépigraphe.** Tête d'Athéna à gauche, coiffée du casque attique à cimier.

R/ **Anépigraphe.** couronne d'olivier.

Exemplaire sur un tout petit flan, bien centré des deux côtés. Beau portrait d'Athéna. Revers inhabituel. Belle patine de collection ancienne avec des reflets mordorés et bleutés.

B. traité- - SGK.B. 329 - Aulock 7680 - Cop. 164 - GC. 4197 var.

RR. TTB+ 195 €

Cet exemplaire provient de la vente Müllet (Solingen) de septembre 1990. Ce type semble complètement anépigraphe alors qu'il existe des hemioboles avec la légende extérieure.

ELAEA - (II^e - I^{er} siècle avant J.-C.)

bgr_262459. Unité, c. 100 AC., Éolide, Elaea, (Ae, Ø 13,5 mm, 12 h, 2,74 g).

A/ **Anépigraphe.** Tête lauree de Déméter (Cérès) à gauche, les cheveux longs tombant sur la nuque.

R/ E-AA/T-ΩN. Torche allumée dans une couronne composite formée d'épis.

Frappe un peu molle pour une des monnaies les plus rares de la période hellénistique. La couronne dans le champ à gauche est absente et ne semble pas avoir figuré sur ce coin.

Laffaille- - GC. 4206 - HN.- p. 554-555 - Cop. - - BMC. 20 - GCT. 2396.

R. TB+ 85 €

Cet exemplaire a été acheté à Toulon en 1994 et de la collection du Dr. Charles Haas. Ce bronze avait été identifié comme un bronze de Lacédémone (Sparte). Ce type est en fait plus rare que ne le laissent supposer les ouvrages généraux.

MYRHINA - (IV^e - III^e siècle avant J.-C.)

bgr_228920. Hemidrachme, c. 300 AC., Myrhina, Éolide, étalon rhodien, (Ar, Ø 13,5 mm, 6 h, 1,75 g). (pd. th. 1,92 g, 3 oboles).

A/ **Anépigraphe.** Tête casquée d'Athéna à droite, coiffée du casque à triple aigrette orné d'un hippocampe.

R/ M-[Y]. Buste drapé d'Artémis de trois quarts de face à gauche.

Exemplaire sur un flan régulier à l'usure importante, parfaitement lisible et identifiable. Beau portrait d'Athéna au droit. Usure plus importante au revers. GC. 4214 (450€) - BMC. - - HN.- p. 555 - Aulock - Cop. 213 var. - P. 2305.

RRR. TB+ 125 €

Cet exemplaire provient de MONNAIES 41, n° 206. Semble des mêmes coins que l'exemplaire reproduit dans l'ouvrage de D. R. Sear, *Greek Coins and their Values*, p. 387, n° 4214.



bgr 267422. Tétradrachme stéphanophore, c. 150-140 AC., Myrhina Éolide, étalon attique réduit, 20^e ém., (Ar, Ø 32,5 mm, 12 h, 17,01 g). (pd. th. 17,00 g, 4 drachmes ou 24 oboles).

A/ Anépigraphie. Tête d'Apollon Grynion laurée et diadémée à droite, les cheveux longs tombant sur le cou ; les mèches sont bien séparées.

R/ ΜΥΡΙΝΑΙΩΝ/ (IIA). (de Myrhina). Apollon marchant à droite, tenant de la main droite un phiale, sacrifiant, et de la gauche une branche de laurier à laquelle sont suspendues deux bandelettes ; à ses pieds à droite, l'omphalos et une amphore ; dans le champ à gauche, monogramme ; le tout dans une couronne de laurier.

Exemplaire sur un flan large et bien centré des deux côtés. Portrait de toute beauté. Revers à l'usure superficielle de style fin avec un Apollon élancé. Recouvert d'une très jolie patine grise avec des reflets dorés. Conserve la plus grande partie de son brillant de frappe et de son coupant d'origine. GC. 4216 var. - RQEMH. 217 - BMC. 223 - P. 2307 - K. S. Sacks, The Wreathed Coins of Aeolian Myrhina, MN.30, New York 1985, p. 33-35, n° 20/21, pl. 7.

R. SUP 950 €

Cet exemplaire provient du stock de Florange (Kapamadji) puis de Serge Boutin, septembre 1972 et de MONNAIES 51, n° 181. *Même coin de droit que l'exemplaire de la collection Pozzi (n° 2307). Nous n'avons pas pu isoler le coin de revers qui est peut-être nouveau.*



bgr 352664. Tétradrachme stéphanophore, c. 150-140 AC., Myrhina, Éolide, étalon attique réduit, 24^e ém., (Ar, Ø 33 mm, 12 h, 16,81 g). (pd. th. 17,00 g, 4 drachmes ou 24 oboles).

A/ Anépigraphie. Tête d'Apollon Grynion laurée et diadémée à droite, les cheveux longs tombant sur le cou.

R/ ΜΥΡΙΝΑΙΩΝ/ (AYP). (des Myrhiniens). Apollon marchant à droite, tenant de la main droite un phiale, sacrifiant, et de la gauche une branche de laurier à laquelle sont suspendues deux bandelettes ; à ses pieds à droite, l'omphalos et une amphore ; dans le champ à gauche, deux monogrammes ; le tout dans une couronne de laurier.

Exemplaire sur un flan très large avec un portrait

magnifique, bien venu à la frappe à l'usure superficielle. Revers de haut relief de style fin. Patine de collection ancienne avec une infime oxydation de surface.

GC. 4216 var. - RQEMH. 217 - BMC. 8 - K. S. Sacks, The Wreathed Coins of Aeolian Myrhina, MN.30, New York 1985, p. 36, n° 25/38c, pl.11.

R. TTB/TTB+ 950 €

Cet exemplaire provient de la vente du Puy 4 août 2007 et de la collection d'Élisabeth. *Poids léger. Même coin de revers que l'exemplaire du British Museum (BMC. 9, 14,38 g).*



bgr 287311. Unité, c. 150-140 AC., Myrhina, Éolide, étalon attique réduit, 29^e, (Ae, Ø 15,5 mm, 12 h, 4,34 g).

A/ Anépigraphie. Tête d'Apollon Grynion laurée à droite, les cheveux longs tombant sur le cou ; grénétis circulaire. **R/ MY-Π.** (Myrhina). Amphore ; dans le champ supérieur en haut à droite, une lyre. Exemplaire sur un grand petit flan, bien centré des deux côtés avec le grénétis complet au droit. Beau portrait d'Apollon. Revers à l'usure régulière. Patine vert foncé.

Laffaille - GC. 4220 - Aulock - BMC. 27.

RR. TTB 125 €

Cet exemplaire provient de la vente Hirsch de novembre 1987. *Ce type semble plus rare que ne le laissent supposer les ouvrages généraux.*



bgr_352664

TEMNOS - (II^e siècle avant J.-C.)

Monnayage au nom et au type d'Alexandre III le Grand.



bgr_352575. Tétradrachme, c. 188-170 AC., Temnos, Éolide, étalon attique réduit, (Ar, Ø 35,5 mm, 12 h, 16,71 g). (pd. th. 16,80 g, 4 drachmes).

A/ *Anépigraphé*. Tête d'Héraklès à droite, coiffé de la léonté. R/ ΑΛΕΞΑΝΔΡΥ (AYE) (ZY). Zeus aëtophoros assis à gauche sur un siège avec dossier, nu jusqu'à la ceinture, les jambes croisées, tenant un aigle de la main droite étendue et un sceptre long de la main gauche ; dans le champ à gauche, un vase à une anse surmonté d'un cep de vigne et deux monogrammes.

Flan extrêmement large et complet des deux côtés. Légèrement tréflé et taché au revers. Portait parfaitement centré et complet. Patine de collection ancienne avec des reflets mordorés.

MP. 1679 - M. 963 - GC. 4225 var. - H. Seyrig, 15, Trésor de Tell Kotchek, II, Trésors du Levant anciens et nouveaux, Paris 1973, p. 66, n° 27 (7 ex.), pl. 24, n° 15/27.

R. TTB+/TTB..... 750 €
Cet exemplaire provient de MONNAIES XXIV, n° 90 et de la collection d'Élisabeth. Poids léger. Même coin de droit que l'exemplaire du British Museum (n° 1679a, pl 56). Exemplaire exceptionnel pour ce type de monnayage.



bgr_287313. Demi-unité, c. 350-300 AC., Temnos, Éolide, (Ac, Ø 10 mm, 4 h, 1,17 g).

A/ *Anépigraphé*. Tête barbue de Dionysos à gauche couronné de vigne. R/ Α-Θ/T-A. (Temnos). Grappe de raisin sur son cep.

Exemplaire sur un petit flan épais bien centré des deux côtés. Très beau portrait de Dionysos mature. Joli revers. Belle patine vert foncé.

Laffaille - GC. 4228 - Aulock - Lindgren - BMC. 1.

R. TTB..... 195 €

Cet exemplaire provient de la vente Müller (Solingen) d'octobre 1992. Poids léger.



bgr_287312. Unité, c. 150 AC., Temnos, Éolide, (Ac, Ø 15 mm, 12 h, 2,07 g).

A/ *Anépigraphé*. Tête d'Athéna (Minerve) à droite, coiffée d'un casque corinthien à aigrette.

R/ Α-Θ/T-A. (Temnos). Statue d'Athéna (Minerve)

combattant à droite, casquée et vêtue du chiton, brandissant une javeline de la main droite et un bouclier de la main gauche.

Exemplaire sur un flan flan bien centré des deux côtés. Très belle petite tête d'Athéna. Joli revers de styne fin. Belle patine vert olive foncé.

Laffaille - GC. 4232 - Aulock 1674 - Lindgren - BMC.-.

R. TTB+ 145 €

Cet exemplaire provient de la vente Schulten d'avril 1987.



bgr_262481. Unité, c. 150 AC., Temnos, Éolide, (Ac, Ø 14,5 mm, 12 h, 1,78 g).

A/ Même description.

R/ Φ-Z/T-A. Statue d'Athéna (Minerve) combattant à droite, casquée et vêtue du chiton, brandissant une javeline de la main droite et un bouclier de la main gauche. Exemplaire sur un flan petit flan légèrement granuleux avec une magnifique patine vert olive. Magnifique portrait. Très bon revers.

Laffaille - GC. 4232 var - Aulock 1675 - Lindgren 417 - BMC.-.

R. TTB+ /TTB..... 110 €

Cet exemplaire provient de MONNAIES XVIII, n° 101 (2003) et de la collection du Dr.Charles Haas. Semble de même coin de droit que l'exemplaire de la collection Aulock (n° 1675).

ÎLE DE LESBOS - METHYMNA - (V^e siècle avant J.-C.)



bgr_287224. Tetrobole, c. 480-460, Methymna, Lesbos, étalon euboïco-attique, (Ar, Ø 13,5 mm, 9 h, 2,63 g). (pd. th. 2,88 g, 4 oboles).

A/ *Anépigraphé*. Hoplite casqué, vêtu militairement, agenouillé à gauche, tenant un bouclier et une javeline.

R/ *anépigraphé*. Cavalier sur un protomé de cheval galopant à droite entouré d'un grénétis carré ; le tout dans un carré creux.

Exemplaire sur un flan ovale, un peu court sur la tête de l'hoplite. Joli revers. Belle patine de collection ancienne avec des reflets mordorés.

GC. 4288 (350£) - BMC. 7 - B. traité 617 pl. XV/22 - HGCS. 5/887.

RR. TTB 950 €

Cet exemplaire a été acquis en novembre 1988. Ce type semble beaucoup plus rare que ne le laissent supposer les ouvrages généraux. C'est la première fois que nous proposons ce type à la vente.

**ÎLE DE LESBOS - MYTILÈNE -
(V^e - IV^e siècle avant J.-C.)**



bgr_354187. Hecté, c. 451 AC., Mytilène, Éolide, étalon phocaïque, 37° ém., 3^e phase, (El, Ø 11 mm, 11 h, 2,46 g). (pd. th. 2,72 g, 2 oboles El (2 drachmes)).

A/ Anépigraphé. Tête masculine barbue à droite, coiffée de la tainia. **R/ Anépigraphé.** Deux têtes de béliers affrontés surmonté d'un motif central dans un carré creux.

Exemplaire sur un flan bien centré des deux côtés. Joli droit à l'usure régulière. Revers bien venu à la frappe. Belle patine de collection ancienne.

Bod. 37 (B/b), pl. 53 - B. traité2092 pl. 158/3 - Aulock - P.- - BMC. 29 - Lockett 2844 - Rosen - HGCS. 6/963 (R1).

RR. TTB 850 €
Sixième de statère en électrum. Semble de même coin que l'exemplaire de la collection Lockett (SNG. Lockett 2844).



bgr_344177. Hecté ou sixième de statère, c. 378 AC., Mytilène, étalon phocaïque, 4° ém., (El, Ø 11 mm, 12 h, 2,53 g). (pd. th. 2,72 g, diobole).

A/ Anépigraphé. Tête de Sapho à droite, les cheveux retenus dans un saccos.

R/ Anépigraphé. Lyre à sept cordes dans un carré linéaire. Exemplaire sur un petit flan ovale, légèrement décentré des deux côtés. Belle tête de Sapho courte sur le bas du visage. Joli revers. Patine de collection ancienne.

Bod. 79 /18 (c/s) pl. 56 - B. traité2183 pl. 160/18 - Aulock - P. 2324 - BMC. 64 - Cop. - - HGCS. 6/1005.

R. TTB 520 €
Mêmes coins que les les exemplaires du British Museum (BMC. 64, pl. 33/7) et celui de la collection Pozzi n° 2324 = Ars Classica 10, 1925, n° 670.



bgr_352665. Hecté ou sixième de statère en électrum, c. 354 AC., Mytilène, Éolide, étalon phocaïque, 5° ém., (El, Ø 10,5 mm, 6 h, 2,55 g). (pd. th. 2,72 g, diobole).

A/ Anépigraphé. Tête voilée de Déméter à droite couronnée d'épis. **R/ Anépigraphé.** Trépied delphien dans un carré linéaire.

Exemplaire sur un flan large, légèrement décentré au droit à la base du menton. Très joli revers de haut relief. Bod. 91 /24 (b/g), pl. 57 - B. traité2224 pl. 161/39 - Aulock 1726 - P.- - BMC. 121 - Cop. 323.

R. TTB+ 1200 €
Cet exemplaire provient du stock Feuardent, n° 3446 (350 francs Poincaré), de MONNAIES XVIII, n° 99, de MONNAIES XXIII, n° 104, de MONNAIES 29, n° 29 et de la collection d'Élisabeth. L'électrum est un alliage d'or et d'argent. Même coin de droit que l'exemplaire du British Museum (n° 119). Même coin de revers que l'exemplaire de l'American Numismatic Society.



bgr_353796. Hecté ou sixième de statère en électrum, c. 346 AC., Mytilène, Éolide, étalon phocaïque, 95° ém., 5^e phase, (El, Ø 10,5 mm, 12 h, 2,54 g). (pd. th. 2,72 g, 2 oboles El (2 drachmes)).

A/ Anépigraphé. Tête juvénile de Dionysos à droite, coiffé d'une couronne de lierre, les cheveux tombant sur les épaules.

R/ Anépigraphé. Buste drapé de Koré à droite, les cheveux relevés dans un petit chignon dans un carré linéaire. Exemplaire sur un petit flan globulaire, légèrement décentré au droit sur le visage de Dionysos. Très beau portrait au revers. Patine de collection ancienne.

Bod. 95 (Q/p), pl. 58 - B. traité2209 pl. 161/16 - Aulock - P. 2329 - BMC. 93 - Cop. - - HGCS. 6/1021 (R1).

R. TTB+ 480 €
L'électrum est un alliage d'or et d'argent. Souvent ce type est décrit au droit comme une tête d'Apollon (Pozzi), voir comme une tête de la nymphe Mytilène (Babelon). Il semble bien s'agir d'une tête de Dionysos jeune. Semble des mêmes coins que l'exemplaire de la collection Gulbekian (n° 881).



bgr_346522. Hecté ou sixième de statère en électrum, c. 346 AC., Mytilène, Éolide, étalon phocaïque, (El, Ø 10 mm, 12 h, 2,57 g). (pd. th. 2,72 g, 2 oboles El (2 drachmes)).

A/ Même description. R/ Même description.

Exemplaire sur un petit flan globulaire, légèrement décentré au droit sur le nez de Dionysos. Très beau portrait au revers avec un flan légèrement taché.

Bod. 95 /9 (d/d), pl. 58 - B. traité2209 pl. 161/16 - Aulock - P. 2329 - BMC. 93 - Cop. - - HGCS. 6/1021.

R. TTB+ / TTB 750 €
Cet exemplaire provient de MONNAIES VIII, n° 69, de MONNAIES 34, n° 194 et de e-MONNAIES 1, bgr_340741. L'électrum est un alliage d'or et d'argent. Souvent ce type est décrit au droit comme une tête d'Apollon (Pozzi), voir comme une tête de la nymphe Mytilène (Babelon). Il semble bien s'agir d'une tête de Dionysos jeune.



bgr_352665

ÎLE DE LESBOS - MYTILÈNE - (IV^e - III^e siècle avant J.-C.)



bgr_287222. hemidrachme, c. 350-250 AC., Mytilène, Éolide, étalon persique, (Ar, Ø 14,5 mm, 12 h, 2,57 g). (pd. th. 2,80 g, triobole).

A/ **Anépigraphe.** Tête aurée d'Apollon à droite, les cheveux longs tombant sur la nuque.

R/ **Anépigraphe.** MY/[T-I]. (Mytilène). Lyre à six cordes, ornée d'une cordelette noueuse dans un carré linéaire, un thyrsos dans le champ à gauche. Exemplaire sur un petit flan ovale et irrégulier, un peu court au revers sur la légende. Frappe un peu molle au revers avec une usure plus prononcée. Jolie patine grise avec des reflets dorés.

GC. 4265 (120£) - B. traité2249 - Aulock- - P. - BMC. 32 var - Cop. - HGCS. 5/1044 (R1).

RR. TTB/TB+ 195 €

Cet exemplaire provient de la vente Weil de Neuilly en octobre 2002. *Le symbole placé à gauche de la lyre semble difficile à interpréter, mais il semble bien qu'il s'agisse d'un thyrsos, symbole accompagnant Dionysos.*

IONIE

INCERTAINES - (VI^e - V^e siècle avant J.-C.)



bgr_331600. Tartemorien, c. 520-480 AC., Atelier incertain, étalon milésiaque, groupe I phase, (Ar, Ø 6 mm, 0,18 g). (pd. th. 0,20 g, 1/4 obole).

A/ **Anépigraphe.** Tête imberbe d'Héraklès coiffée de la léonté à gauche. R/ **Anépigraphe.** Carré creux. Exemplaire sur un tout petit flan complet, légèrement ovale. Très beau portrait pour une si minuscule monnaie. Patine de collection ancienne.

BMC. - Cop. - GC. - Aulock- - SNG. France 5/- - Delepierre-.

RR. TTB 250 €

Il doit s'agir d'un tetartemorien (quart d'obole) dont le poids moyen serait de 0,20 g.



bgr_285612. Hemiobole, c. 480 AC., Atelier incertain, Ionie, étalon euboico-chalcidique, (Ar, Ø 6,5 mm, 0,36 g). (pd. th. 0,36 g, 1/4 obole).

A/ **Anépigraphe.** Tête féminine à gauche, les cheveux retenus dans un sphendoné avec pendants d'oreille. R/ **Anépigraphe.** Carré creux irrégulier. Exemplaire sur un petit flan bien centré au niveau du visage. Carré creux informe. Belle patine de médaillier avec des reflets dorés.

LT. - BN. - Rosen 598 var. - GC. - BMC. - Aulock- - P. - SGK. B.

INÉDIT. TTB+ 280 €

Ce type de monnaie divisionnaire semble complètement inédit et non répertorié. Semble correspondre à une hemiobole. Nous avons vendu sur cgb.fr bgr_237421 un tetartemorien de 0,20 g.



bgr_353798. Hemiobole, c. 480 AC., incertaines, Ionie, étalon euboico-chalcidique, (Ar, Ø 7 mm, 0,49 g). (pd. th. 0,36 g, 1/4 obole).

A/ Même description. R/ Même description. Exemplaire sur un petit flan bien centré. Portrait stylisé particulier. Carré creux informe. Belle patine de médaillier avec des reflets dorés.

LT. - BN. - Rosen 598 - GC. - BMC. - Aulock- - P. - SGK. B.

RR. TTB+ 280 €

Semble correspondre à une hemiobole.

CLAZOMÈNE - (VI^e - V^e siècle avant J.-C.)



bgr_344542. Diobole, c. 520-480 AC., Clazomène, Ionie, étalon milésiaque, (Ar, Ø 10 mm, 1,08 g). (pd. th. 1,19 g, 1/6 drachme).

A/ **Anépigraphe.** Protomé de sanglier ailé à droite. R/ **Anépigraphe.** Carré creux incus.

Exemplaire sur un petit flan ovale bien centré des deux côtés. Très joli droit, bien venu à la frappe. Patine grise de collection ancienne avec des reflets dorés.

GC. 3503 var. - BMC. 14 var. - B. traité491 - Rosen- - Dewing 2261 - Aulock-.

RR. SUP 250 €

Sur cet exemplaire le carré creux est particulier.

COLOPHON - (V^e siècle avant J.-C.)



bgr_237422. Drachme, c. 470 AC., Colophon, Ionie, étalon persique, (Ar, Ø 17,5 mm, 9 h, 5,39 g). (pd. th. 5,28 g, 6 oboles ou sicle).

A/ **Anépigraphe.** Tête aurée d'Apollon Clarios à droite, les cheveux courts.

R/ [KOA]-O-Φ-Ω-N-[ΩN]. Lyre à sept cordes ; le tout dans les restes d'un carré creux.

Exemplaire sur un flan irrégulier fortement usé comme la plupart des exemplaires connus. Néanmoins beau portrait. Revers usé. Patine de collection usée.

Aulock 2001 var. - B. traité1899 var., pl. 153/8 - GC. 4344 (450£) - Cop. 135 var. - Delepierre 2592.

RR. TTB+ /TB+ 250 €

Cet exemplaire provient de MONNAIES 32, n° 43. *L'état de conservation du revers de notre exemplaire ne permet pas de faire une recherche de coin. Le droit de notre exemplaire semble bien anépigraphe.*

ÉPHÈSE - (390-330 avant J.-C.)



bgr 354433. Tétradrachme, c. 340-325 AC., Éphèse, Ionie, étalon rhodien, classe I, 144^e phase, (Ar, Ø 24,5 mm, 12 h, 15,17 g). (pd. th. 15,36 g, 4 drachmes ou 24 oboles).

A/ Abeille vue de dessus. R/ ΜΝΗΣΑΡΧΟΣ. (Mnésarchos). Protomé de cerf à droite, agenouillé, tournant la tête à gauche ; dans le champ à gauche, un palmier.

Exemplaire sur un flan bien centré des deux côtés à l'usure régulière. Droit bien venu à la frappe. Frappe un peu molle au revers. Jolie patine de collection ancienne avec des reflets dorés.

BMC. - Cop. - Aulock - B. V. Head, History of the Coinage of Ephesus, Londres 1880 - Pixodarus Hoard, Philip Kinns, p. 194 obverse 144 (1 ex. Oxford) note 42.

RR. TTB/TB+.....450 €

ÉPHÈSE - (IV^e - III^e siècle avant J.-C.)



bgr 287229. quart d'unité, c. 280-258 AC., Éphèse, Ionie, étalon rhodien, (Ac, Ø 10 mm, 12 h, 1,32 g).

A/ Anépigraphie. Tête féminine tourelée à gauche (Tyché). R/ Ε-Φ. (Éphèse). Abeille vue de dessus.

Exemplaire sur un petit flan, parfaitement centré des deux côtés. Beau portrait de la Tyché de la cité. Revers de haut relief. Belle patine vert foncé.

Laffaille - Cop. 256 - Aulock 1839 - GC. 4409 - BMC. 68 - B. V. Head, History of the Coinage of Ephesus, Londres 1880 -

R. TTB/TB+.....175 €

Cet exemplaire provient de la vente Schulten d'octobre 1988. Le droit est bien la tête tourelée et non pas l'abeille.

ÉPHÈSE - (III^e - I^{er} siècle avant J.-C.)



bgr 354440. Cistophore, c. 82-81 AC., 53, Éphèse, Ionie, étalon cistophorique, (Ar, Ø 26,5 mm, 6 h, 12,73 g). (pd. th. 13,53 g, 4 drachmes ou 3 deniers).

A/ Anépigraphie. Ciste mystique de laquelle

s'échappe un serpent ; le tout dans une couronne dionysiaque.

R/ ΕΦΕ/ ΝΙ. (d'Éphèse). Arc et goryte orné d'un aplustre entre deux serpents ; dans le champ à droite, une torche allumée ; au dessus, un goryte. Exemplaire sur un flan large et ovale, légèrement décentré au droit. Revers bien venu à la frappe. Patine grise superficielle avec des reflets dorés. BMC. 165 - Aulock - GC. 4394 var. - HGM. - p. 162, pl. XL, (A/ 43 - R/4a) - F. S. Kleiner, The Dated Cistophori of Ephesus, MN, 18, 1972, p. 26, n° 47.

RR. TTB+280 €
Pour l'atelier d'Éphèse, nous avons des cistophores datés entre l'an 1 (134-133 avant J.-C.) et 67 (68-67 avant J.-C.). Ce cistophore est frappé l'année où 80.000 Romains furent assassinés dans toute l'Asie à l'instigation de Mithridate VI du Pont. Mêmes coins que l'exemplaire du British Museum.

MAGNÉSIE DU MÉANDRE - (IV^e siècle avant J.-C.)



bgr 242589. Diobole, c. 350-300 AC., Magnésie du Méandre, Ionie, étalon persique, (Ar, Ø 12 mm, 10 h, 1,59 g). (pd. th. 1,76 g, 2 oboles).

A/ Anépigraphie. Cavalier, casqué, vêtu militairement galopant à droite, tenant une javeline transversale de la main droite. R/ ΜΑΓΝ. (de Magnésie). Taureau chargeant à gauche au-dessus d'un méandre ; derrière un épi sur sa tige. Exemplaire sur un petit flan ovale, légèrement piqué au droit, bien centré au droit, décentré au revers sur la légende. Usure régulière au droit. Très joli revers de beau style, finement détaillé. Patine de collection ancienne avec des reflets dorés.

BMC. 8 var. - GC. 4480 - P. 2458 - Aulock 2035 var.

R. TTB/TB+.....145 €

Cet exemplaire provient de la vente Hirsch 162, 8-10 mai 1989, n° 56 et de MONNAIES 38, n° 214. Sur notre exemplaire, le nom du magistrat, normalement placé à l'exergue n'est pas visible et ne permet pas une identification complète.



bgr 287232. Unité, c. 350-300 AC., Magnésie du Méandre, Ionie, étalon persique, (Ac, Ø 16 mm, 11 h, 3,16 g).

A/ Même description. R/ ΜΑΓΝ[...]. (Magnésie). Taureau cornupète chargeant à gauche ; le tout dans un méandre circulaire.

Exemplaire sur un petit flan bien centré des deux côtés, mais court sur la légende de revers. Beau droit. Revers élégant. Belle patine verte. Laffaille - GC. 4487 var. - Cop. - Aulock - BMC.-

R. TTB+145 €

Cet exemplaire provient de la vente Hirsch de février 1990. Au revers, le Méandre qui caractérise Magnésie est circulaire. Il est triple et ressemble à un labyrinthe.

MILET - (VI^e - V^e siècle avant J.-C.)

bgr_354092. Douzième de statère, c. 510-494 AC., Ionie, Milet, étalon milésiaque, (Ar, Ø 9 mm, 1,21 g). (pd. th. 1,19 g, obole, 2 hemioboles ou 4 tartermoria).

A/ **Anépigraphe.** Protomé de lion à droite avec la crinière, la gueule ouverte, la langue pendante.

R/ **Anépigraphe.** Étoile à quatre rais, richement ornementée ; le tout dans un carré creux.

Exemplaire sur un petit flan à l'usage, légèrement décentré sur le lion. Très joli revers. Jolie patine de collection avec des reflets dorés. Dewing 2296 - Aulock 2082 - Rosen - Demeester 119 - BMC. 185 - Cop. 952.

R. TTB+ 150 €
La tête du lion est plus allongée avec la crinière bien visible. La langue de l'animal est visible.



bgr_353800. Douzième de statère, c. 510-494 AC., Milet, Ionie, étalon milésiaque, (Ar, Ø 10 mm, 6 h, 1,7 g). (pd. th. 1,19 g, obole, 2 hemioboles ou 4 tartermoria).

A/ **Anépigraphe.** Protomé de lion à gauche avec la crinière, la gueule ouverte, la langue pendante.

R/ Même description.

Exemplaire sur un flan ovale, centré des deux côtés. Très joli droit. Beau revers, bien venu à la frappe. Belle patine de collection ancienne avec des reflets dorés.

Dewing 2292 - GC. 3532 - Rosen 581 - Demeester 119 var. - BMC. 14 - P. 2481 - SGK. 424.

R. SUP / TTB+ 135 €
La tête du lion est plus allongée avec la crinière bien visible. La langue du lion est bien visible. Notre exemplaire est très proche de celui de la collection Dewing (p. 137, n° 2292, pl. 114).



bgr_344285. Vingt-quatrième de statère en électrum, c. 500 AC., Milet ou Samos, Ionie, étalon milésiaque, (El, Ø 5 mm, 0,31 g). (pd. th. 0,30 g, obole).

A/ **Anépigraphe.** Masque de lion de face.

R/ **Anépigraphe.** Scorpion vu de face.

Exemplaire sur un tout petit flan bien centré des deux côtés, visible et identifiable. Patine de collection ancienne, légèrement granuleuse.

GC.- - BMC.- - Aulock 1804 - Cop.-

RR. TTB 320 €

MILET - (III^e - II^e siècle avant J.-C.)

bgr_293703. Unité, c. 225-190 AC., Milet, Ionie, étalon rhodien réduit, (Ae, Ø 11 mm, 12 h, 1,30 g).

A/ **Anépigraphe.** Tête laurée à droite d'Apollon Didyméen, les cheveux longs et tombant. R/ Lion passant à droite, détournant la tête à gauche ; au-dessus, astre à 8 rais. Exemplaire sur un petit flan à l'usage importante, mais

identifiable. Patine verte.

BMC. - GC. 4518 var. - Aulock - Delepiere - Cop. - RQEMH. - B. Deppert-Lippitz, Die Münzprägung Milets vom vierten bis ersten Jahrhundert v. Chr., Typos 5, Aarau, Frankfurt-am-Rhein, Salzburg, 1984.

R. TTB+ / TB 55 €
Poids léger. Sur cet exemplaire, nous n'avons pas relevé de nom de magistrat monétaire exploitable. Petite tête fine.

PHOCÉE - (VI^e - IV^e siècle avant J.-C.)

bgr_344233. Hecté ou sixième de statère, c. 388 AC., Phocée, Ionie, étalon phocaïque, 96^e ém., (El, Ø 10 mm, 2,55 g). (pd. th. 2,72 g, 2 oboles d'électrum).

A/ **Anépigraphe.** Tête féminine à gauche (Ménade), les cheveux longs tombant sur le cou, retenus par un bandeau avec les cheveux torsadés ; petite bandelette devant la tempe ; sous le cou, un petit phoque.

R/ **Anépigraphe.** Carré creux quadripartite.

Exemplaire sur un petit flan ovale bien centré des deux côtés. Belle tête de Ménade. Revers un peu brouillé. Jolie patine de collection ancienne. Bod. 96 (A/ c - R/ ?), pl. 48 - BMC. 57 - B. traité - Aulock 2110 pl. 158/24 - Cop. - P.-

RR. TTB+ 650 €
L'électrum est un alliage d'or et d'argent. Nous sommes bien en présence d'une tête de Ménade avec un filet perlé passant le long du visage. Sur notre exemplaire, le phoque est non visible au droit. Importantes traces de coin bouché au revers.



bgr_344234. Hecté ou sixième de statère, c. 366 AC., Phocée, étalon phocaïque, 4^e ém., (El, Ø 9 mm, 2,56 g). (pd. th. 2,72 g, diobole).

A/ Même description. R/ Même description.

Exemplaire sur un petit flan ovale, légèrement décentré au droit au niveau du menton. Joli revers. Patine de collection ancienne.

Bod. 99 (g), pl. 49 - BMC. 50 - B. traité - Aulock 2114 pl. 158/28 - Cop. - P.-

RR. TTB 580 €
Il est difficile de déterminer une combinaison de coin pour cet exemplaire, décentré au droit. Début de cassure de coin au revers.



bgr_344284. Hecté ou sixième de statère, c. 340 AC., Phocée, Ionie, étalon phocaïque, 96^e ém., (El, Ø 9,5 mm, 2,55 g). (pd. th. 2,72 g, 2 oboles d'électrum).

A/ **Anépigraphe.** Tête féminine à gauche (nymphé), les cheveux longs tombant sur le cou, retenus par un bandeau avec les cheveux torsadés ; petite bandelette devant la tempe ; sous le cou, un petit phoque. R/ Même description.

Exemplaire sur un petit flan ovale bien centré,

un peu court sur le menton de la nymphe. Beau portrait. Patine de collection ancienne.

Bod. 104 (1 ex.) - BMC.- - B. traité- - Aulock- - Cop.- - P.-

RR. TTB 520 €

L'électrum est un alliage d'or et d'argent. Nous n'avons pas relevé d'identité de coin pertinent. Seulement un exemplaire recensé, celui de Berlin. Au droit et au revers, nous remarquons de traces de coin bouché.



bgr_344232. Hecté, c. 328 AC., Phocée, Ionie, étalon phocaïque, 110° ém., 4^e phase, (El, Ø 10 mm, 2,51 g). (pd. th. 2,72 g, 1/6 statère ou 2 oboles El (2 drachmes)).

A/ *Anépigraphe.* Tête de Satyre à gauche avec une chevelure élaborée. R/ Même description.

Exemplaire sur un petit flan bien légèrement décentré avec un très beau portrait particulier, massif occupant tout le champ. Carré creux particulier. Jolie patine de collection ancienne avec des reflets dorés.

Bod. 110 (A/-), pl. 48 - BMC.- - B. traité- - Aulock- - Cop.- - P.-

RRR. TTB 550 €

L'électrum est un alliage d'or et d'argent. Même coin de droit que l'exemplaire de la collection Six (Gravenhage) Bodendstedt, n° 110a, pl. 49. Ce type, l'une des trois dernières émissions de Phocée semble beaucoup plus rare que ne le laissent supposer les ouvrages généraux.



bgr_349566. Hecté d'électrum, c. 327 AC., Ionie, Phocée, étalon phocaïque, 91° ém., (El, Ø 10,5 mm, 2,53 g). (pd. th. 2,72 g, 2 oboles d'électrum ou 1/6 statère).

A/ *Anépigraphe.* Tête d'Athéna casquée à gauche, coiffée du casque corinthien, orné d'un serpent ; petit phoque sous le buste.

R/ Même description.

Exemplaire sur un petit flan bien centré des deux côtés. Beau portrait d'Athéna à l'usure superficielle. Jolie patine de collection ancienne.

Bod. 111 (a A/ - R/ d), pl. 49 - BMC. 47 pl. V/3 - B. traité- - P.- - Hirsch- - Aulock- - Cop.- - Lockett-

RR. TTB+ 850 €

Nous ne pouvons identifier clairement les coins de droit et de revers de cet exemplaire.

PRIÈNE - (III^e - II^e siècle avant J.-C.)



bgr_287235. Quart d'unité, c. 188-120 AC., Priène, Ionie, (Ae, Ø 9 mm, 6 h, 0,72 g).

A/ Tête d'Athéna à droite coiffée du casque corinthien. R/ *II-P.* (Priène). Épi de blé dans un méandre circulaire.

Exemplaire sur un tout petit flan, bien centré des

deux côtés. Très belle tête d'Athéna. Revers de style fin et inhabituel. Très jolie patine vert foncé. GC.- - BMC.- - Aulock- - Cop.-

RR. SUP 225 €

Cet exemplaire provint de la vente de Paul-François Jacquier d'août 2005. Le revers rappelle la situation de Priène placée près de Méandre. C'est la première fois que nous proposons une monnaie de cette cité. Ce type semble très rare.

SMYRNE - (III^e - II^e siècle avant J.-C.)



bgr_287240. Unité, c. 280-220 AC., Smyrne, Ionie, (Ae, Ø 17,5 mm, 12 h, 3,84 g).

A/ *Anépigraphe.* Tête tourelée de Cybèle (Tyché de Smyrne) à droite, les cheveux tombant sur la nuque.

R/ *IMYPNAION/* [...]. (de Smyrne). Trépied ; dans le champ à gauche, une amphore.

Exemplaire sur un flan large et ovale, légèrement décentré sur la couronne tourelée de Cybèle. Frappe un peu molle au revers. Patine vert foncé. Laffaille- - Aulock- - BMC.- - SNG. Bar.- GC.- - Coll. Weber n° 2948 var.

RR. TTB/TB+ 145 €

Le nom du magistrat n'est pas visible sur cet exemplaire.



bgr_287242. Unité, c. 188-75 AC., Smyrne, Ionie, (Ae, Ø 15 mm, 12 h, 3,45 g).

A/ *Anépigraphe.* Tête laurée d'Apollon à droite, les cheveux longs tombant sur la nuque.

R/ *IMYPNAION/* [...]. (de Smyrne). Main gantée (Caestus) ; une palme dans le champ à gauche.

Exemplaire sur un petit flan épais et ovale. Usage importante au droit. Joli revers. Belle patine verte.

Laffaille- - Aulock- - BMC.- - SNG. Bar.- GC. 4567 var.

R. TTB 125 €

Le nom du magistrat n'est pas visible sur cet exemplaire.



bgr_287244. Unité, c. 188-75 AC., Smyrne, Ionie, (Ae, Ø 14,5 mm, 12 h, 2,91 g).

A/ Même description.

R/ *IMYPNAION/* [...]*JHATTOY.* (de Smyrne). Main gantée (Caestus) ; une palme dans le champ à droite.

Exemplaire sur un petit flan, bien centré. Tête d'Apollon légèrement stylisée. Joli revers. Belle patine vert olive. Laffaille- - Aulock- - BMC.- - SNG. Bar.- GC. 4567 var.

R. TTB 125 €

Poids léger. Le nom du magistrat n'est pas visible sur cet exemplaire.



bgr_287245. Unité, c. 188-75 AC., Smyrne, Ionie, (Ae, Ø 13 mm, 12 h, 1,74 g).

A/ Même description.

R/ *IMYPNAIQN* // [...] (de Smyrne). Main gantée (Caestus) ; une palme dans le champ à droite.

Exemplaire sur un tout petit flan, court au revers sur les légendes. Usure importante, mais lisible et identifiable. Patine marron foncé.

Laffaille - Aulock - BMC. - - SNG. Bar - GC. 4567 var.

R. TB+ 95 €

Poids très léger. Le nom du magistrat n'est pas visible sur cet exemplaire.



bgr_287246. Unité, c. 188-75 AC., Smyrne, Ionie, (Ae, Ø 12,5 mm, 1 h, 1,93 g).

A/ Même description. R/ *IMYPNAIQN* // *ITAPAMON*. (de Smyrne/ Paramon). Trépied.

Exemplaire sur un tout petit flan, court au revers sur les légendes. Usure importante, mais lisible et identifiable. Patine marron foncé.

Laffaille - Aulock - BMC. - - SNG. Bar - GC. 4561 var.

R. TB+ 125 €

Poids léger. Le nom du magistrat est bien Paramon et peut être encore développé.



bgr_346523. Tétradrachme, c. 155-145 AC., Smyrne, Ionie, (Ar, Ø 31,5 mm, 12 h, 16,88 g). (pd. th. 17,00 g, 4 drachmes ou 24 oboles).

A/ *Anépigraphé*. Tête tourlée de Smyrne à droite, les cheveux tombant sur la nuque.

R/ *IMYPNAIQN* // (*EAYQ*). (De Smyrne). Légende en deux lignes dans une couronne.

Exemplaire sur un flan très large, parfaitement centré des deux côtés. Très beau portrait, bien venu à la frappe avec une usure superficielle. Revers magnifique de haut relief. Jolie patine de collection ancienne avec des reflets mordorés.

BMC. 4 - Aulock 2461 - Post 248 - Milne, The Autonomous Coinage of Smyrna, NC 1914, p. 274, n°2 - CH I, p. 26 n° 87A - Seyrig, Trésors 18/59 - CH. VIII, n° 471, pl. LXIV, n° 5.

RR. TTB+ /SUP. 2500 €

Cet exemplaire provient du stock du Crédit de la Bourse (mai 1996), de MONNAIES 34, n° 205 et de e-MONNAIES 1, bgr_340742

Certificat d'exportation n°159310. *Même coin de droit que l'exemplaire du trésor d'Akkar (IGCH. 1559) Seyrig, Trésors n° 18.59, pl. 28.*



bgr_287236. Unité, c. 155-145 AC., Smyrne, Ionie, (Ae, Ø 15,5 mm, 12 h, 3,95 g).

A/ *Anépigraphé*. Tête tourlée de Cybèle (Tyché de Smyrne) à droite, les cheveux tombant sur la nuque.

R/ *IMYPNAIQN* // [...] *HPAKA*. (de Smyrne). Statue d'Aphrodite Stratonikis (Vénus) debout à droite, coiffée du polos et du chiton debout à droite devant une colonne, tenant de la main droite une Niké (Victoriola) ; derrière un sceptre. Exemplaire sur un petit flan épais, un peu court au revers sur la légende. Beau portrait de Tyché. Revers bien venu à la frappe. Belle patine vert foncé. Laffaille - Aulock - BMC. 248 - SNG. Bar 739 var. - GC. 4565.

R. TTB 125 €

Poids léger. Sur cet exemplaire, Aphrodite ne semble pas appuyée sur la colonne placée devant elle. Le nom du magistrat placé derrière Aphrodite n'est pas identifiable.



bgr_287238. Unité, c. 155-145 AC., Smyrne, Ionie, (Ae, Ø 16,5 mm, 12 h, 3,04 g).

A/ Même description.

R/ *IMYPNAIQN* // [...] *NHPIQ*. (de Smyrne). Statue d'Aphrodite Stratonikis (Vénus) debout à droite, coiffée du polos et du chiton debout à droite devant une colonne, tenant de la main droite une Niké (Victoriola) ; derrière un sceptre.

Exemplaire sur un flan large et ovale, légèrement décentré sur la couronne tourlée de Cybèle. Frappe un peu molle au revers. Patine vert foncé. Laffaille - Aulock - BMC. 248 - SNG. Bar 739 var. - GC. 4565.

R. TTB 125 €

Poids très léger. Sur cet exemplaire, Aphrodite ne semble pas appuyée sur la colonne placée devant elle. Le nom du magistrat placé derrière Aphrodite n'est pas identifiable.



bgr_286737. Unité de bronze, c. 115-105 AC., Smyrne, Ionie, étalon attique, (Ae, Ø 19,5 mm, 11 h, 8,73 g). (pd. th. 8,64 g).

A/ *Anépigraphé*. Tête laurée d'Apollon à droite, les cheveux longs tombant sur la nuque.

R/ *[ΣΜ]ΥΡΝΑΙΩΝ* // *..ΥΜΗΛΟΞ*. (de Smyrne/ Homère assis à gauche sur un siège, tenant un rouleau de la main gauche et ramenant la main droite sur sa poitrine. Exemplaire sur un petit flan épais, court sur les légendes au revers, bien centré. Belle tête d'Apollon. Revers à l'usure régulière. Belle patine vert foncé.

BMC. - - Cop. - - Aulock - GC. 4572.

R. TTB 175 €

Cet exemplaire a été acquis en novembre 1989. *Ce type semble une variante des exemplaires déjà connus.*



bgr_262487. Unité, c. 115-105 AC., Smyrne, Ionie, étalon attique, (Ae, Ø 19 mm, 12 h, 6,80 g). (pd. th. 8,64 g).

A/ Même description.

R/ **IMYPNAIQ[N]/ HNIZ.** (de Smyrne). Homère assis à gauche sur un siège, tenant un rouleau de la main gauche et ramenant la main droite sur sa poitrine.

Exemplaire sur un flan légèrement ovale et décentré au droit sur le visage d'Apollon. Revers historiquement important. Très jolie patine vert olive foncé.

Laffaille - Cop. - Aulock - GC. 4571 var - BMC. -

R. TB+ / TTB+ 110 €

Cet exemplaire provient du stock de CGB (1990) et de la collection du Dr. Charles Haas. Poids léger. Sur cet exemplaire, le nom du magistrat est mal venu et est difficile à lire.

TÉOS - (II^e - I^{er} siècle avant J.-C.)



bgr_286741. Hemidrachme, c. 180-150 AC., Téos, Ionie, (Ar, Ø 11,5 mm, 8 h, 1,27 g). (pd. th. 1,65 g).

A/ **Anépigraphé.** Griffon passant à droite sur une ligne de sol.

R/ **THI/ KP-ATH.** (Thion/ Cratès). Canthare.

Exemplaire sur un petit flan ovale et irrégulier, bien centré. Joli droit inhabituel. Beau revers. Patine de collection ancienne avec des reflets mordorés. BMC. 40 - GC. 4585.

RR. TTB+ 380 €

Poids léger.



bgr_286740. Unité, c. 150 AC., Téos, Ionie, (Ae, Ø 16,5 mm, 12 h, 3,95 g).

A/ Même description. R/ **THIQN/ BI-QN.** (Thion/ Bion).

Lyre(chélus) à trois cordes.

Exemplaire sur un flan large et épais, bien centré des deux côtés. Droit inhabituel. Joli revers, un peu court sur les légendes. Patine marron.

BMC. 40 - GC. 4590.

R. TTB+ 125 €

Sur cet exemplaire la lyre a trois cordes contre quatre signalées pour les exemplaires du British Museum.

ÎLES D'IONIE - CHIOS - (VI^e - V^e siècle avant J.-C.)



bgr_325836. Tetrobole, c. 478-431 AC., Chios, Ionie, étalon chian, (Ar, Ø 11 mm, 2,21 g). (pd. th. 2,66 g, 4 oboles).

A/ **Anépigraphé.** Sphinx assis à gauche, les ailes repliées ; devant, dans le champ à gauche, une amphore surmontée d'une grappe de raisin ; le tout sur une surface bombée (bouclier).

R/ **Anépigraphé.** Carré creux quadripartite profond.

Exemplaire sur un petit flan globulaire bien centré à l'usure importante, mais identifiable. Carré creux très profond. Jolie patine gris foncé avec des reflets dorés. BMC. 13 - Delepiere 2679 - Cop. 1545 - Aulock - GC. 4596 - Mavrogordato, p. 56-65, pl. III, n° 1-8.

R. TB+ 135 €

ÎLES D'IONIE - SAMOS - (V^e siècle avant J.-C.)



bgr_286745. Chalque, c. 412/411 - 406/405 AC., Samos, Ionie, (Ae, Ø 8,5 mm, 6 h, 0,61 g).

A/ **Anépigraphé.** Proue de galère samienne à droite.

R/ **ΣA.** (Samos). Amphore dans une couronne d'olivier.

Exemplaire sur un petit flan très épais. Beau portrait d'Héra. Magnifique dépouille de lion. Jolie patine vert foncé et marron. BMC. 125 - Aulock - Cop. 1691 - HGCS. 6/1259 - GC. 4665 - J. P. Barron, The Silver Coinage of Samos, Londres 1966, p. 99, pl. XVII.

R. TTB+ 145 €

Poids léger. Le type de galère représenté au droit s'appelle une samaina.

ÎLES D'IONIE - SAMOS - (III^e - II^e siècle avant J.-C.)



bgr_349663. Unité, c. 300 AC., Samos, Ionie, (Ae, Ø 16 mm, 12 h, 6,28 g).

A/ **Anépigraphé.** Tête diadémée d'Héra à droite, les cheveux longs avec boucle d'oreille et collier.

R/ **MIKION.** (Micion). Masque de lion de face.

Exemplaire sur un petit flan épais bien centré des deux côtés. Belle tête d'Héra. Frappe molle au revers. Belle patine vert foncé.

Laffaille - Aulock - BMC. 166 - Cop. 1703 - HGCS. 6/1247 (R1) - GC. 4667 - J. P. Barron, The Silver Coinage of Samos, Londres 1966, p. 134, pl. 31/2.

R. TB+ 150 €

MIKION est l'un des trois magistrats qui se rencontrent sur ce monnayage.

LYDIE

ROYAUME DE LYDIE - CRÉSUS - (561-546 avant J.-C.)



bgr_352952. Hemistatère, c. 550 AC., Sardes Lydie, étalon créséique, (Ar, Ø 13 mm, - h, 5,28 g). (pd. th. 5,45 g, drachme, sicle ou 6 oboles).

A/ **Anépigraphé.** Protomés de taureau et de lion affrontés. R/ Double carré creux informe.

Exemplaire sur un flan ovale, bien centré des deux côtés. Très belle représentation du droit, bien venu à la frappe. Jolie patine de collection ancienne avec des reflets dorés.

BMC. 41 - P. 2732 - Aulock 2877 - GC. 3420 (450f) - Rosen 665 - Dewing 2429 - B. traité 410.

RR. TTB+ 2200 €

Cet exemplaire provient de la vente iNumis 6, n° 60 et de la collection d'Élisabeth. *Cet hemistatère correspond aussi à un sicle. La datation est parfois remise en question et abaissée. Ce type a pu être frappé par les Perses avant l'adoption du sicle avec l'archer perse comme nouvelle monnaie d'Empire.*

SARDES - (188-133 avant J.-C.)



bgr_286749. Unité, c. 133 AC., Sardes, Lydie, étalon attique, (Ae, Ø 17,5 mm, 12 h, 7,33 g). (pd. th. 8,40 g).

A/ **Anépigraphé.** Tête imberbe d'Héraklès à droite coiffée de la léonté ; grènetis circulaire.

R/ **ΣΑΡΔΙΑΝΩΝ/ΘΕΟΔΩΡΟΣ.** (De Sardes/ Théodoros).

Apollon nu debout à gauche, tenant un corbeau de la main droite et une branche de laurier de la main gauche ; le tout dans une couronne de laurier.

Exemplaire sur un petit flan épais bien centré des deux côtés. Beau buste particulier d'Héraklès. Très joli revers de style fin, mais de frappe un peu molle. Belle patine vert olive foncé épaisse. L'affaïlle - - BMC. - - GC. 4734 var - Cop. - - Lindgren - - Aulock.

R. TTB+ / TTB 145 €

Cet exemplaire provient de la vente Schulten d'avril 1989. *Semble complètement inédit et non répertorié. Manque aux principaux ouvrages consultés.*



bgr_262492. Unité, c. 133 AC., Sardes, Lydie,

(Ae, Ø 17 mm, 12 h, 6,29 g).

A/ Même description.

R/ **ΣΑΡΔΙΑΝΩΝ/ ΗΟΛΙ.** (De Sardes/ Poli). Apollon nu debout à gauche, tenant un corbeau de la main droite et une branche de laurier de la main gauche ; le tout dans une couronne de laurier.

Exemplaire sur un petit flan épais bien centré des deux côtés. Beau buste particulier d'Héraklès. Très joli revers de style fin, mais légèrement tréfilé sur la légende. Belle patine vert olive foncé épaisse.

L'affaïlle 510 - BMC. - - GC. 4734 var - Cop. - - Lindgren - - Aulock.

R. TTB+ / TTB 100 €

Cet exemplaire provient du stock CGB (1994) et de la collection du Dr. Charles Haas. *Semble complètement inédit et non répertorié. Manque aux principaux ouvrages consultés.*

TRALLES - (II^e - I^{er} siècle avant J.-C.)



bgr_354121. Cistophore, c. 155-145 AC.,

Tralles, Lydie, étalon cistophorique, 19^e ém., (Ar, Ø 28,5 mm, 12 h, 12,48 g). (pd. th. 13,53 g, 4 drachmes ou 24 oboles, 3 deniers).

A/ **Anépigraphé.** Ciste mystique de laquelle s'échappe un serpent ; le tout dans une couronne dionysiaque.

R/ **TPAA.** (Tralles). Arc et goryte orné d'un aplustre entre deux serpents ; dans le champ à droite, statuette.

Exemplaire sur un flan large et ovale, parfaitement centré des deux côtés. Magnifique droit, finement détaillé. Joli revers bien venu à la frappe. Magnifique patine de médaillier avec des reflets mordorés et bleutés irisés.

BMC. - - Aulock 3249 - GC. 4746 var.

RR. TTB+ 450 €

Exemplaire de très beau style.



bgr_352952

CARIE

CNIDE - (300-190 avant J.-C.)



bgr_286751. Hémidrachme, c. 300-225 AC., Cnide, Carie, étalon rhodien réduit, (Ar, Ø 12 mm, 11 h, 1,27 g). (pd. th. 1,68 g).

A/ **Anépigraphe.** Tête d'Aphrodite Eupolia à droite, les cheveux relevés en arrière ; grénétis.

R/ **ΚΝΙ/ΕΠΙΚΡΑΤΗΣ.** (Cnide/Épicratès). Tête de taureau de trois quarts de face à droite.

Exemplaire sur un petit flan, légèrement décentré. Usure importante, mais identifiable. Patine grise.

A été nettoyé anciennement.

BMC.- - Aulock- - EKC. 186 - Cop.- - GC. 4845.

RR. TB+ 175 €

Poids léger. Sur cet exemplaire, le nom du magistrat montaire est peu visible, mais se restitue grâce au SNG. Finland I.



bgr_286752. Tetrobole, c. 250-210 AC., Cnide, Carie, étalon rhodien, (Ar, Ø 14,5 mm, 11 h, 2,14 g). (pd. th. 2,56 g, 4 oboles).

A/ **Anépigraphe.** Tête diadémée d'Artemis à droite, le carquois sur l'épaule. R/ **ΚΝΙΔΙ/ΩΝ/ΕΥΦΡΩΝ.** (de Cnide/ Euphron). Trépieu delphien.

Exemplaire sur un petit flan irrégulier, bien centré des deux côtés. Beau portrait d'Artemis. Joli revers à l'épigraphie particulière. Patine grise superficielle avec des reflets dorés. BMC. 50 - Aulock - B. traité- - Cop.- - GC. 4849 - EKC.- - Collection Karl, Lanz 131, 27 novembre 2006, -.

RR. SUP 280 €

HALICARNASSE - (II^e - I^{er} siècle avant J.-C.)



bgr_286755. Unité, c. 150-100 AC., Halicarnasse, Carie, étalon attique léger, (Ae, Ø 17,5 mm, 12 h, 5,27 g). (pd. th. 4,20 g, 6 oboles).

A/ **Anépigraphe.** Tête aurée et barbue de Poséidon (Nep-tune) à droite.

R/ **ΑΛΙΚΑ/ΕΛΛΙΑ.** (Halicarnasse/ Ellia). Tête de trident richement ornementé de deux petits dauphins ; dans le champ à gauche, la coiffe d'Isis.

Exemplaire sur un flan ovale, très irrégulier, bien centré des deux côtés. Belle tête de Poséidon. Revers de haut relief, bien venu à la frappe. Belle patine vert foncé.

Laffaille- - GC. 4881 - Aulock- - EKC.- - Kayhan- - Cop.- - BMC.- - Collection Karl, Lanz 131, 27 novembre 2006, -.

R. TTb+ 225 €

Cet exemplaire provient du stock de Claude Silberstein en mars 1986. Poids lourd. La présence de la coiffe d'Isis dans le champ à gauche montre l'influence égyptienne dans cette partie de la Carie à cette époque.



bgr_286756. Demi-unité, c. 150-100 AC., Halicarnasse, Carie, étalon attique léger, (Ae, Ø 11,5 mm, 6 h, 1,18 g). (6 oboles).

A/ **Anépigraphe.** Tête aurée de Poséidon aurée à gauche.

R/ **ΑΛΙ.** (Halicarnasse). Aigle debout à droite, les ailes déployées ; devant dans le champ à droite, une lyre à trois cordes.

Exemplaire sur un flan ovale, très irrégulier, bien centré des deux côtés. Belle tête de Poséidon. Revers de haut relief, bien venu à la frappe. Belle patine vert foncé.

Laffaille- - GC. 4880 var. - Aulock- - EKC.- - Kayhan- - Cop. 347 var. - BMC. 18 var - Collection Karl, Lanz 131, 27 novembre 2006, -.

R. TTb+ 145 €

Cet exemplaire provient de la vente Münzzentrum (Cologne) d'avril 1989. Poids léger. Cette variété avec l'aigle à droite au lieu de gauche sur tous les exemplaires examinés semble inédite et non recensée et manque tous ouvrages consultés.

MYLASSA - (III^e - II^e siècle avant J.-C.)



bgr_352951. Tétradrachme, c. 300-280 AC., Mylassa, Carie, étalon attique, (Ar, Ø 27,5 mm, 12 h, 17,09 g). (pd. th. 17,28 g, 4 drachmes ou 24 oboles).

A/ **Anépigraphe.** Tête d'Héraklès à droite, coiffée de la léonté.

R/ **ΑΛΕΞΑΝΔΡΟΥ.** (d'Alexandre. Zeus aetophore assis à gauche, les jambes croisées, nu jusqu'à la ceinture, tenant un aigle posé sur sa main droite et un long sceptre bouleté de la gauche ; dans le champ à gauche, une double hache (labrys).

Exemplaire sur un flan très large, complet des deux côtés avec le grénétis visible au droit. Portrait magnifique. Revers de style fin bien venu à la frappe avec une infime faiblesse de frappe sur la tête de Zeus. Très jolie patine de médaillier avec des reflets mordorés. Conserve la plus grande partie de son brillant de frappe et de son coupant d'origine.

MP. 2074 a - M. 1128 - Cop.- - Gülnar 2/-.

R. SUP 950 €

Cet exemplaire provient de la vente Rossini d'octobre 2007 et de la collection d'Élisabeth. Nous n'avons pas relevé d'identité de coin pertinente.



bgr_262490. Unité, c. 295-280 AC., Mylassa, Carie, étalon attique, (Ae, Ø 18,5 mm, 5 h, 4,32 g). (pd. th. 4,32 g).

A/ **Anépigraphe.** Trois boucliers macédoniens placés les uns sur les autres ; grènetis circulaire.

R/ **EYTIIO/AEMOY.** (Eupomélos). Glaive dans son fourreau ; dans le champ à gauche, labrys (double hache). Flan très large, complet des deux côtés. Droit énigmatique. Revers de style fin. Jolie patine verte bicolore au droit, vert foncé au revers.

Laffaille - GC. 4909 - EKC. 224 - BMC. 11 - Collection Karl, Lanz 131, 27 novembre 2006, n° 43.

R. TTB 95 €

Cet exemplaire provient du stock de Claude Silberstein (2004) et de la collection du Dr. Charles Haas. *Poids léger. Pour ce type, normalement nous avons toujours la double hache (labrys), épisème de Mylassa. Sur cet exemplaire le troisième bouclier macédonien est pratiquement invisible.*



bgr_286757. Unité, c. 295-280 AC., Mylassa, Carie, étalon attique, (Ae, Ø 17 mm, 6 h, 3,94 g). (pd. th. 4,32 g).

A/ Même description. R/ **EYTIIO/AEMOY.** (Eupomélos). Glaive dans son fourreau à gauche ; dans le champ à gauche, labrys (double hache).

Exemplaire sur un flan bien centré à l'usure régulière. Petite faiblesse de frappe au droit. Beau revers. Patine vert foncé. Laffaille - GC. 4909 - EKC. 224 - BMC. 11 - Collection Karl, Lanz 131, 27 novembre 2006, n° 43.

R. TTB 125 €

Cet exemplaire provient du stock de Silberstein de décembre 1989. *Poids léger. Pour ce type, normalement nous avons toujours la double hache (labrys), épisème de Mylassa. Sur cet exemplaire le troisième bouclier macédonien est pratiquement invisible.*



bgr_262489. Unité, c. 180 AC., Mylassa, Carie, (Ae, Ø 13 mm, 12 h, 1,78 g).

A/ **Anépigraphe.** Cheval au pas à droite, levant l'antérieur gauche. R/ **M-Y.** (Mylassa). Tête de trident renversé.

Exemplaire sur un tout petit flan bien centré des deux côtés. Beau cheval. Joli revers finement détaillé. Patine marron foncé. Laffaille - GC. 4911 - EKC. - BMC. 14 - Cop. 42 - A. Akarca, Les monnaies grecques de Mylassa, Paris 1959, p. 66, n°35, pl. V (23 ex.).

R. TTB/TTB+ 95 €

Cet exemplaire provient du stock de Claude Silberstein (2004) et de la collection du Dr. Charles Haas. *Le cheval de ce bronze présente une homotypie de continuité avec celui de Cyme qui présente la même position d'équitation (en exercice).*



bgr_346558. Drachme, c. 175-160 AC., Mylassa, Carie, étalon rhodien réduit, (Ar, Ø 14,5 mm, 12 h, 2,30 g). (pd. th. 2,75 g, 6 oboles).

A/ **Anépigraphe.** Tête d'Hélios (Apollon) de face à droite, les cheveux tombant timbré sur la joue d'un aigle tourné à droite. R/ **Anépigraphe.** Rose sur sa tige avec un bouton à droite.

Exemplaire sur un flan ovale et irrégulier bien centré des deux côtés. Beau portrait énigmatique. Revers à l'usure plus prononcée. Patine de collection ancienne avec des reflets dorés.

BMC. 218 - Aulock - Delepierre - GC. 5091 - Cop. - EKC. - R. H. J. Ashton, Pseudo-rhodian drachms of Mylassa, NC. 1992, p. 1-39, pl. 1-10, n° 241, pl. 7 - Coll. BCD. 799.

RR. TB+ 150 €

Poids léger. Imitation des drachmes rhodiennes. Mêmes coins que l'exemplaire de la vente KMK38 du 18 avril 1985, n° 105 (R. Ashton, NC. 1992, p. 16, n° 241, pl. 7, A/86 - R/186).

INCERTAINES - (V^e - IV^e siècle avant J.-C.)



bgr_354253. hemidrachme, c. 480-450 AC., Atelier incertain, étalon phocaïque, (Ar, Ø 11 mm, 6 h, 2,10 g). (pd. th. 2,04 g).

A/ **Anépigraphe.** Protomé de taureau à gauche.

R/ Protomé de taureau à droite dans un carré creux. Exemplaire sur un petit flan ovale bien centré des deux côtés. Sujets à l'usure régulière. Belle patine de collection ancienne.

BMC. - GC. - Cop. - Aulock.

INÉDIT. TTB 380 €

Semble inédit et non répertorié. Manque aux principaux ouvrages consultés. Semble de la plus grande rareté.



bgr_354253

SATRAPES DE CARIE - HECATOMNUS - (392-377 avant J.-C.)



bgr_354397. Tétradrachme, c. 390-385 AC., Mylassa, Carie, étalon chian, (Ar, Ø 24,5 mm, 9 h, 14,62 g). (pd. th. 15,30 g, 4 drachmes ou 24 oboles). A/ Zeus Labraundos vêtu du chiton et de l'himation, marchant à droite, tenant de la main droite le labrys et de la main gauche une javeline. R/ **EKATOMNΩ**. (Hécatomnos). Lion passant à droite.

Exemplaire sur un petit flan ovale et irrégulier avec un argent légèrement corné. Très joli droit de style fin bien venu à la frappe. Revers de haut relief. Patine de collection ancienne foncée.

Aulock 2354 - GC. 4952 (1750£) - K. Konuk, The Hecatomnus Hoard, CH. IX, Londres 2002, p. 125-128, n° 47, pl. 16 (A/ 5 - R/ 19).

RRR. TTB+ / SUP..... 1500 €

SATRAPES DE CARIE - HIDRIEUS - (351-344 avant J.-C.)



bgr_300760. Tétradrachme, c. 350 AC, Halicarnasse, Carie, étalon rhodien, (Ar, Ø 25 mm, 12 h, 15,09 g). (pd. th. 15,36 g, 4 drachmes ou 24 oboles). A/ **Anépigraphé**. Tête lauree d'Apollon de trois quarts de face à droite. R/ **ΔΙΔΡΙΕΩΣ** E. (d'Hidrieus). Zeus Labraundos marchant à droite, tenant de la main droite le labrys et de la gauche une javeline renversée ; E sous les pieds.

Exemplaire sur un flan épais, bien centré des deux côtés. Portrait magnifique de réalisme avec un style extraordinaire à l'usure superficielle. Revers magnifique pour ce type de monnayage. Jolie patine de collection ancienne avec des reflets mordorés. Conserve une partie de son coupant d'origine.

BMC. 1 pl. 28/5 - Aulock 8046 - GC. 4958 (1600£) - B. traité 100 pl. 90/9 - K. Konuk, The Pixodarus Hoard, The Hecatomnids, CH. IX, Londres 2002, p. 221-229, pl. 34 (cf. p. 222-223, n° 1-6) - Sammlung Karl, Lanz 131, 27 novembre 2006, cf. n° 22.

RR. SUP..... 1900 €

Cet exemplaire provient de MONNAIES VIII, n° 77. Nous n'avons pas repéré de liaison de coin pour ce type qui est très proche iconographiquement des émissions de Pixodare (cf. Konuk 7c, pl. 34).

SATRAPES DE CARIE - PIXODARE - (340-334 avant J.-C.)



bgr_259270. Didrachme, c. 340 AC, Halicarnasse, Carie, étalon rhodien, (Ar, Ø 20 mm, 12 h, 6,67 g). (pd. th. 7,68 g, 2 drachmes ou 12 oboles). A/ Même description.

R/ **ΠΙΞΟΔΑΡΟΥ**. (de Pixodare). Zeus Labraundos marchant à droite, tenant de la main droite le labrys et de la gauche une javeline renversée.

Exemplaire sur un flan légèrement ovale, parfaitement centré des deux côtés. Très beau buste d'Apollon de haut relief et d'un très joli style. Revers bien venu à la frappe, finement détaillé. Très jolie patine de collection ancienne avec des reflets gris dorés.

BMC. 5 - Aulock - GC. 4966 (4500£) - B. traité-pl. 90/19 - Dewing 2381 - K. Konuk, The Pixodarus Hoard, The Hecatomnids, CH. IX, Londres 2002, p. 221-229, n° 25f (cet exemplaire) (A/ 3 - R/ 11) (9 ex.).

RR. TTB+ 950 €

Cet exemplaire provient très certainement du trésor de Pixodare (CH. IX. n° 25f, pl. 35), de la collection A. A. S. et de MOINNAIES 47, n° 116. *Mêmes coins que l'exemplaire de la collection Weber n° 6608 (CH. IX, p. 226, n° 25). Même coin de droit que l'exemplaire de la collection Dewing n° 2381 (CH. IX, p. 226, n° 23c).*



bgr_300760

ÎLES DE CARIE - CALYMNA - (IV^e - II^e siècle avant J.-C.)



bgr_286715. Didrachme, c. 250-205 AC., Calymna, Carie, étalon rhodien réduit, (Ar, Ø 19,5 mm, 6 h, 6,02 g). (pd. th. 6,75 g, 2 drachmes ou 12 oboles).

A/ **Anépigraphé.** Tête de guerrier (Arès) imberbe à droite coiffé du casque à cimier, visière et paragnathides baissées. R/ **ΚΑΛΥΜΝΙΟΝ.** (de Calymna). Lyre à sept cordes dans un carré linéaire boutelé. Exemplaire sur un petit flan, parfaitement centré des deux côtés. Très beau portrait expressif. Joli revers. Patine gris foncé avec des reflets métalliques acier, légèrement granuleuse au revers.

BMC. 3 pl. XXIX/9 - GC. 4977 (450E) - P. 2642 - Aulock 2741 - EKC. 282 - Kayhan 902 - HGCS. 6/1283 - Ute Wartemberg, Calymna caluminated - a nineteenth-century misattribution, Studies in Greek Numismatics in memory of Martin Jessop Price, Londres 1998, p. 363-373, pl. 76-77 (en particulier pl. 76, n°4) Collection Erich Karl, Lanz 131, 27 novembre 2006, n° 346.

RR. TTB+ 950 €

Cet exemplaire provient de MONNAIES 34, n° 220. *Semble de même coin de droit que l'exemplaire de la collection Pozzi, n° 2642, pl. LXXVII et que celui décrit dans l'ouvrage de D. R. Sear, p. 452, n° 4977.*

ÎLES DE CARIE - RHODES - (V^e - IV^e siècle avant J.-C.)



bgr_286723. Demi-unité, c. 350-304 AC., Rhodes, Carie, étalon rhodien réduit, (Ae, Ø 10,5 mm, 9 h, 1,43 g). A/ **Anépigraphé.** Tête de la nymphe Rhodios à droite, coiffée d'un stephanos. R/ **P-O.** (de Rhodes). Rose en bouton, vu de face sur sa tige vue à droite.

Exemplaire sur un petit flan bien centré des deux côtés. Beau portrait de la nymphe. Joli revers. Belle patine vert foncé granuleuse.

Laffaille - Aulock - Cop. - EKC. - BMC. - GC. 5071 var. - HGCS. 6/1479 - Coll. Karl, Lanz 131, n° 655 var.

R. TTB 85 €

Cet exemplaire a été acquis en 1987. *Monnayage le plus petit frappé à Rhodes.*



bgr_286722. Demi-unité, c. 350-304 AC., Rhodes, Carie, étalon rhodien réduit, (Ae, Ø 11 mm, 12 h, 1,50 g). A/ Même description. R/ Même description.

Exemplaire sur un petit flan, décentré au revers à l'usure

importante, mais lisible et identifiable. Patine vert clair. Laffaille - Aulock - Cop. - EKC. - BMC. - GC. 5071 var. - HGCS. 6/1479 - Coll. Karl, Lanz 131, n° 656 var. R. TTB+ 45 €
Cet exemplaire a été acquis en décembre 1985. *Monnayage le plus petit frappé à Rhodes.*



bgr_286724. Demi-unité, c. 205-188 AC., Rhodes, Carie, étalon rhodien réduit, (Ae, Ø 11,5 mm, 12 h, 1,78 g). A/ **Anépigraphé.** Tête d'Hélios radiée à droite. R/ **P-O.** (de Rhodes). Rose en bouton, vu de face sur sa tige.

Exemplaire sur un petit flan à l'usure importante, mais lisible et identifiable. Patine foncé.

Laffaille - Aulock - Cop. - EKC. - BMC. 326 - GC. var. - HGCS. 6/1481 - Coll. Karl, Lanz 131, n° 677.

R. TB 50 €

Cet exemplaire a été acquis en 1995. *Monnayage le plus petit frappé à Rhodes.*

ÎLES DE CARIE - RHODES - (304-189 avant J.-C.)



bgr_316688. Didrachme, c. 250-230 AC., Rhodes, Carie, étalon rhodien réduit, (Ar, Ø 20 mm, 12 h, 6,74 g). (pd. th. 6,90 g, 2 drachmes ou 12 oboles).

A/ **Anépigraphé.** Tête radiée d'Hélios de trois quarts de face à droite.

R/ **P-O/ΑΓΕΣΙΔΑΜΟΣ.** (Agésidamos). Rose sur sa tige avec un bouton à droite ; dans le champ à gauche, Artémis marchant à gauche, tenant une torche.

Exemplaire sur un flan ovale, parfaitement centré des deux côtés. Très beau portrait d'Apollon bien venu à la frappe, mettant en relief la chevelure flottant au vent. Revers bien venu à la frappe, légèrement tachée à 2 heures. Très jolie patine de collection ancienne avec des reflets mordorés.

BMC. 130 - Cop. 763 var. - Aulock 2804 var. - EKC. 534 - R. H. J. Ashton, The Coinage of Rhodes 408-190 BC, Money and its uses in the Ancient World, Oxford 2001, p. 79-115, pl. 6.1-6.12 (cf. p. 106, n° 206, pl. 6.8) - Collection Erich Karl, Lanz 131, 27 novembre 2006, n° 464.

SUP/TTB+ 680 €

Cet exemplaire provient de la vente Poindessault du 28 juin 2002, n° 73 et de la collection D. R. Magistrat : Agésidamos. *Pour ce type, outre le didrachme, il existe aussi un statère d'or. Magnifique expression du visage inspiré avec un rendu particulièrement réussi au niveau des pupilles d'Apollon.*

**ÎLES DE CARIE - RHODES -
(III^e - II^e siècle avant J.-C.)**



bgr_354443. Didrachme, c. 316-305 AC., Rhodes, Carie, étalon rhodien réduit, série 2 phase, (Ar, Ø 18,5 mm, 12 h, 6,86 g). (pd. th. 6,75 g).

A/ Même description.

R/ **POΔION/Ε**. Rose sur sa tige avec un bouton à droite ; dans le champ à gauche, une grappe de raisin ; le tout dans les restes d'un carré creux.

Exemplaire sur un petit flan ovale épais, bien centré des deux côtés à l'usure régulière. Belle tête d'Hélios expressive, légèrement bouchée dans la chevelure. Joli revers de haut relief, bien venu à la frappe. Patine grise superficielle avec des reflets dorés.

BMC. 27 var. - Cop. - Aulock - GC. 5037 - P. 2687 - EKC. 108 - HGCS. 6/1434 (R) - R. Ashton, Rhodian Coinage and the Colossus, RN.1988, p.78-79 note 6 - R. H. J. Ashton, The Coinage of Rhodes 408-190 BC, Money and its uses in the Ancient World, Oxford 2001, p. 79-115, cf. p. 103, pl. 6-5/108 - Coll. Karl, Lanz 131, 27 novembre 2006, n° 410.

R. TTB 280 €
Portrait particulier. Pour ce type R. Ashton a recensé 53 exemplaires avec quatorze coins de droit soit un indice caractérostypique de 3,79 pièces par coin.



bgr_286012. Hemidrachme, c. 305-275 AC., Rhodes, Carie, étalon chian, (Ar, Ø 12,5 mm, 12 h, 1,67 g). (pd. th. 1,92 g, 4 drachmes ou 24 oboles).

A/ **Anépigraphé**. Tête d'Hélios de trois quarts de face à droite. R/ **P.O.** (de Rhodes). Rose sur sa tige avec un bouton à droite ; une feuille de vigne dans le champ à gauche.

Exemplaire sur un petit flan ovale, centré des deux côtés. Beau portrait d'Hélios à l'usure régulière. Revers inhabituel. Patine grise avec des reflets dorés. BMC. - Aulock - Delepiere - GC. - EKC. 446 - HGCS. 6/1446 - R. H. J. Ashton, The Coinage of Rhodes 408-190 BC, Money and its uses in the Ancient World, Oxford 2001, p. 79-115, cf. p. 104, pl. 6.6/172.

RR. TTB 225 €
Cet exemplaire provient du stock CGB en mai 1992. Poids léger. Le mèches de cheveux de la tête d'Hélios forment une petite dépression sur son front.



bgr_286011. Didrachme, c. 275-250 AC., Rhodes,

Carie, étalon rhodien réduit, 4^e ém., (Ar, Ø 18,5 mm, 12 h, 6,60 g). (pd. th. 6,75 g, 2 drachmes ou 12 oboles). A/ **Anépigraphé**. Tête radiée d'Hélios de trois quarts de face à droite. R/ **P-O/ APIETONO[MOΣ]**. Rose sur sa tige avec un bouton à droite ; dans le champ à gauche, une proue de galère à gauche.

Exemplaire sur un petit flan épais et ovale, un peu court au revers. Visage légèrement stylisé d'Apollon au droit. Revers bien venu soutenu par une très jolie patine de collection ancienne avec des reflets dorés.

BMC. - EKC. 487 - HGCS. 6/1437 - R. H. J. Ashton, The Coinage of Rhodes 408-190 BC, Money and its uses in the Ancient World, Oxford 2001, p. 79-115, pl. 6.1-6.12 (cf. p. 105, n° 180, pl. 6.7) - Collection Erich Karl, Lanz 131, 27 novembre 2006, n° 437.

R. TTB+ 480 €

Cet exemplaire provient de la vente Weil de décembre 1981. Pour le premier groupe, R. Ashton a recensé 315 didrachmes pour 69 coins de droit. Pour notre type, c'est 82 didrachmes pour seize coins de droit, soit un indice caractérostypique de 5,13 pièces par coin ce qui est excellent.



bgr_286029. Hemidrachme, c. 275-250 AC., Rhodes, Carie, étalon chian, (Ar, Ø 12 mm, 12 h, 1,46 g). (pd. th. 1,92 g, 4 drachmes ou 24 oboles).

A/ **Anépigraphé**. Tête d'Hélios de trois quarts de face à droite.

R/ **P-O/ APIETONO[MOΣ]**. (de Rhodes/ Aristonomos). Rose sur sa tige avec un bouton à droite ; une proue de navire tourné à gauche dans le champ à gauche.

Exemplaire sur un petit flan ovale, centré des deux côtés. Beau portrait d'Hélios à l'usure régulière. Joli revers de style fin. Patine grise avec des reflets dorés. BMC. - Aulock - Delepiere - GC. - EKC. 489 - HGCS. 6/1447 - R. H. J. Ashton, The Coinage of Rhodes 408-190 BC, Money and its uses in the Ancient World, Oxford 2001, p. 79-115, cf. p. 105, pl. 6.7/195.

RR. TTB 195 €
Poids léger. Ce type semble plus rare.



bgr_286013. Hemidrachme, c. 275-250 AC., Rhodes, Carie, étalon chian, (Ar, Ø 12 mm, 12 h, 1,46 g). (pd. th. 1,92 g, 4 drachmes ou 24 oboles).

A/ Même description.

R/ **P-O/ ΕΡΑΣΙΚΛΗΣ**. (de Rhodes/ Érasiklès). Rose sur sa tige avec un bouton à droite ; un casque tourné à droite dans le champ à gauche.

Exemplaire sur un petit flan ovale, centré des deux côtés, légèrement échanuré à onze heures. Beau portrait d'Hélios à l'usure régulière. Revers inhabituel. Patine grise avec des reflets dorés. BMC. - Aulock - Delepiere - GC. - EKC. 509 - HGCS. 6/1447 - R. H. J. Ashton, The Coinage of Rhodes 408-190 BC, Money and its uses in the Ancient World, Oxford 2001, p. 79-115, cf. p. 105, pl. 6.7/198.

RR. TTB 175 €
Poids léger.



bgr_329601. Didrachme, c. 250-230 AC., Carie, Rhodes, étalon rhodien réduit, (Ar, Ø 20 mm, 12 h, 6,76 g). (pd. th. 6,75 g, 2 drachmes ou 12 oboles).

A/ **Anépigraphie.** Tête radiée d'Hélios de trois quarts de face à droite, rayonnant.

R/ **P-O/ ΕΡΑΣΙΚΛΗΣ.** (de Rhodes/ Erasiclès). Rose sur sa tige avec un bouton à droite ; dans le champ à gauche, un casque phrygien.

Exemplaire sur un flan parfaitement centré des deux côtés avec le grénétis visible au revers. Portrait de toute beauté, de haut relief et bien venu à la frappe, équilibré. Revers magnifique où tous les détails sont visibles. Fantastique patine de médaillier avec des reflets mordorés.

BMC. 139 - Aulock 2806 - Delepiere- - GC. 5048 var. - EKC. 536 - P. - - Cop. - HGCS. 6/1439 - R. H. J. Ashton, The Coinage of Rhodes 408-190 BC, Money and its uses in the Ancient World, Oxford 2001, p. 79-115, pl. 6.1-6.12 (cf. p. 106, n° 207, pl. 6.8) - - Collection Erich Karl, Lanz 131, 27 novembre 2006, n° 467.

R. SPL 650 €

Cet exemplaire provient du stock d'Alain Poinson (Strasbourg). Magistrat Erasiclès. En réalité, ce monétaire semble le plus rare des quatre monétaires.



bgr_332493. Didrachme, c. 250-230 AC., Rhodes, étalon rhodien réduit, 4^e ém., (Ar, Ø 21 mm, 12 h, 6,68 g). (pd. th. 6,75 g, 2 drachmes ou 12 oboles).

A/ Même description.

R/ **P-O/ ΜΝΑΣΙΜΑΧΟΣ.** (de Rhodes/ Mnasimachos). Rose sur sa tige avec un bouton à droite ; dans le champ à gauche, Niké debout à gauche, tenant la stylis de la main droite et l'aphlaston de la main gauche.

Exemplaire sur un flan très large, parfaitement centré des deux côtés avec le grénétis complet au revers. Très belle tête d'Hélios. Frappe un peu molle au revers. Jolie patine de collection ancienne.

BMC. - EKC. 538 - Aulock 2807 var. - R. H. J. Ashton, The Coinage of Rhodes 408-190 BC, Money and its uses in the Ancient World, Oxford 2001, p. 79-115, pl. 6.1-6.12 (cf. p. 106, n° 208, pl. 6.8) - Collection Erich Karl, Lanz 131, 27 novembre 2006, n° 475.

TTB+ 350 €

Monétaire Mnasimachos. Cassure de coin perceptible sur la joue d'Hélios au droit.



bgr_330405. Didrachme, c. 250-230 AC., Rhodes,

étalon rhodien réduit, 4^e ém., (Ar, Ø 18,5 mm, 10 h, 6,68 g). (pd. th. 6,75 g, 2 drachmes ou 12 oboles).

A/ Même description.

R/ Même description.

Exemplaire sur un petit flan irrégulier, bien centré des deux côtés. Frappe un peu molle au droit. Joli revers de style fin servi par une très folie patine de collection ancienne. BMC. - EKC. 538 - Aulock 2807 var. - R. H. J. Ashton, The Coinage of Rhodes 408-190 BC, Money and its uses in the Ancient World, Oxford 2001, p. 79-115, pl. 6.1-6.12 (cf. p. 106, n° 208, pl. 6.8) - Collection Erich Karl, Lanz 131, 27 novembre 2006, n° 475.

TTB 250 €

Monétaire Mnasimachos. Cassure de coin perceptible sur la joue d'Hélios au droit.



bgr_345181. Didrachme, c. 250 AC., Rhodes, Carie, étalon rhodien réduit, 2^e phase, (Ar, Ø 19 mm, 1 h, 6,64 g). (pd. th. 6,75 g, 2 drachmes ou 12 oboles).

A/ **Anépigraphie.** Tête radiée d'Hélios de trois quarts de face à droite.

R/ **ΡΟΔΙΟΝ/ ΔΙ.** (de Rhodes). Rose sur sa tige avec un bouton à droite ; dans le champ à gauche, un astre à huit rais centrés.

Exemplaire sur un flan ovale bien centré. Belle tête d'Apollon bien venu à la frappe. Frappe un peu molle au revers. Patine de collection ancienne avec des reflets dorés, oxydée au revers.

BMC. - - Cop. 730 - Aulock 2789 - GC. 5037 - EKC. 461 - R. H. J. Ashton, A Series of Rhodian Didrachms from the mid-Third Century BC, NC. 149, Londres 1989, p. 1-13, pl. 1-5, p. 1-3, pl. 1-2, p. 1, n° 1 (A/ 1 - R/ 1) - R. H. J. Ashton, The Coinage of Rhodes 408-190 BC, Money and its uses in the Ancient World, Oxford 2001, p. 79-115, pl. 6.1-6.12 (cf. p. 106, n° 20, pl. 6.8) - Collection Erich Karl, Lanz 131, 27 novembre 2006, n° 461.

R. TTB 320 €

Nous n'avons pas relevé d'identité de coin pertinente pour cet exemplaire.



bgr_352429



bgr_352427. Didrachme, c. 230-205 AC., Rhodes, étalon rhodien réduit, (Ar, Ø 20,5 mm, 12 h, 6,77 g). (pd. th. 6,75 g, 2 drachmes ou 12 oboles).

A/ *Anépigraphe*. Tête radiée d'Hélios de trois quarts de face à droite, rayonnant. R/ *ΡΟΔΙΩΝ// ΑΜΕΙΝΙΑΣ*. (de Rhodes/ Ameinias). Rose sur sa tige avec un bouton à droite ; dans le champ à gauche, une poupe de galère tournée à gauche. Exemplaire de qualité exceptionnelle sur un flan parfaitement centré des deux côtés avec le grènetis visible au revers. Portrait magnifique, légèrement décentré à gauche, mettant en valeur le portrait et les rayons du soleil. Magnifique revers de toute beauté et de haut relief. Merveilleuse patine avec des reflets mordorés. Conserve une partie de son brillant de frappe et de son coupant d'origine.

BMC. - Aulock - Delepiere - GC. 5048 var. - EKC. 543 - P. 2701 - HGCS. 6/1440 - R. H. J. Ashton, The Coinage of Rhodes 408-190 BC, Money and its uses in the Ancient World, Oxford 2001, p. 79-115, pl. 6.1-6.12 (cf. p. 106, n° 217, pl. 6.8).

R. SPL/FDC..... **950 €**

Cet exemplaire provient de MONNAIES 38, n° 240 et de la collection d'Élisabeth. *Magistrat Ameinias. Pour ce type, il existe deux variétés avec le nom du magistrat avec différentes césures. Sur cet exemplaire au revers, la tige de la rose est particulièrement bien détaillée.*



bgr_352429. Didrachme, c. 230-205 AC., Rhodes, Carie, étalon rhodien réduit, (Ar, Ø 21 mm, 11 h, 6,61 g). (pd. th. 6,75 g, 2 drachmes ou 12 oboles).

A/ Même description. R/ *P-O// ΘΑΡΣΥΤΑΣ*. (de Rhodes/ Tharsytas). Rose sur sa tige avec un bouton à droite ; dans le champ à gauche, un aigle debout à droite sur un foudre. Exemplaire de qualité exceptionnelle sur un flan large et ovale, légèrement irrégulier et décentré sur la tête à gauche. Portrait de toute beauté servi par une magnifique patine. Revers de style fin et de haut relief. Patine merveilleuse de médaillier avec des reflets mordorés et bleutés irisés. Conserve la plus grande partie de son brillant de frappe et de son coupant d'origine.

BMC. 142 - Aulock - Cop. - GC. - EKC. 551 - HGCS. 6/1440 - R. H. J. Ashton, The Coinage of Rhodes 408-190 BC, Money and its uses in the Ancient World, Oxford 2001, p. 79-115, pl. 6.1-6.12 (cf. p. 106, n° 215, pl. 6.8) - Collection Erich Karl, Lanz 131, 27 novembre 2006, n° 499.

R. SPL..... **1200 €**

Cet exemplaire provient de la vente iNumis 5, n° 47 et de la collection d'Élisabeth. *Monétaire Tharsytas. Exemplaire sur un flan très large.*



bgr_232539. Drachme, c. 230-205 AC., Rhodes,

Carie, étalon rhodien réduit, (Ar, Ø 14 mm, 12 h, 2,76 g). (pd. th. 2,75 g, 6 oboles).

A/ *Anépigraphe*. Tête d'Hélios (Apollon) de face à droite, les cheveux tombant. R/ *P-O// ΑΜΕΙΝΙΑΣ*. (de Rhodes/ Ameinias). Rose sur sa tige avec un bouton à droite ; dans le champ à gauche, un trident posé verticalement. Exemplaire sur un petit flan, parfaitement centré au droit. Très beau portrait d'Hélios avec les cheveux flottants. Revers bien venu à la frappe. Jolie patine de collection ancienne avec des reflets dorés et bleutés.

BMC. 162 - Aulock 2810 - Delepiere - GC. 5251 var. - Cop. 776 - EKC. 552 - R. H. J. Ashton, The Coinage of Rhodes 408 - c. 190 BC, Money and its uses in the Ancient Greek World, Oxford 2001, p. 79-115, pl. 6.1 - 6.12, et plus particulièrement, p. 106, n° 224, pl. 6/9.

R. TTB+ **220 €**

Nous n'avons pas relevé d'identité de coin pertinente.



bgr_286725. Drachme, c. 205-189 AC., Atelier incertain, Crète, étalon rhodien réduit, (Ar, Ø 15 mm, 4 h, 2,45 g). (pd. th. 2,75 g, 6 oboles).

A/ Même description. R/ *Ι// ΣΤΡΑΤΩΝ*. (Straton). Rose sur sa tige avec un bouton à droite.

Exemplaire sur un petit flan, centré au droit. Très beau portrait d'Hélios avec les cheveux flottants. Revers bien venu à la frappe, mais légèrement décentré à l'usure importante. Patine grise de collection ancienne, légèrement taché au revers avec un métal cristallisé.

BMC. 166 - Aulock - Delepiere - GC. - Cop. - EKC. - R. H. J. Ashton, The Coinage of Rhodes 408 - c. 190 BC, Money and its uses in the Ancient Greek World, Oxford 2001, p. 79-115, pl. 6.1 - 6.12, et plus particulièrement, p. 110, n° 335 à 337.

R. TTB+ **225 €**

Le magistrat Straton est associé à plusieurs symboles : le dauphin (Ashton 335), le caducée (Ashton 336), le caducée et le bucrane (Ashton 337). Sur notre exemplaire, nous ne distinguons pas le symbole associé.



bgr_325835. Drachme, c. 205-189 AC., Atelier incertain, Crète, étalon rhodien réduit, (Ar, Ø 14 mm, 3 h, 2,78 g). (pd. th. 2,75 g, 6 oboles).

A/ Même description. R/ *Ι// ΣΤΡΑΤΩΝ*. (Straton). Rose sur sa tige avec un bouton à droite ; grappe de raisin sur sa pampre.

Exemplaire sur un petit flan, centré des deux côtés. Très beau portrait d'Hélios avec les cheveux flottants. Revers bien venu à la frappe. Patine grise de collection ancienne gris foncé avec des reflets dorés.

BMC. 166 - Aulock - Delepiere - GC. - Cop. - EKC. - R. H. J. Ashton, The Coinage of Rhodes 408 - c. 190 BC, Money and its uses in the Ancient Greek World, Oxford 2001, p. 79-115, pl. 6.1 - 6.12, et plus particulièrement, p. 110, n° 335 à 337.

R. TTB+ **175 €**

Le magistrat Straton est associé à plusieurs symboles : le dauphin (Ashton 335), le caducée (Ashton 336), le caducée et le bucrane (Ashton 337). Sur notre exemplaire, nous ne distinguons pas le symbole associé.



bgr_286726. Drachme, c. 175-160 AC., Mylassa, Carie, étalon rhodien réduit, (Ar, Ø 13,5 mm, 12 h, 2,33 g). (pd. th. 2,75 g, 6 oboles).

A/ Anépigraphe. Tête d'Hélios (Apollon) de face à droite, les cheveux tombant timbré sur la joue d'un aigle tourné à droite. **R/ Y-III/ M-I.** Rose sur sa tige avec un bouton à droite.

Exemplaire sur un petit flan, légèrement décentré au droit et court au revers. Joli revers avec une rose de haut relief. Belle patine avec des reflets dorés. BMC. 218 - Aulock - - Delepiere - - GC. 5091 - Cop. - - EKC. - - R. H. J. Ashton, Pseudo-rhodian drachms of Mylassa, NC. 1992, p. 1-39, pl. 1-10, n° 241, pl. 7.

RR. TTb+ 380 €
Cet exemplaire provient de la vente Platt à Rouen en novembre 1992. *Mêmes coins que l'exemplaire de la vente KMK38 du 18 avril 1985, n° 105 (R. Ashton, NC. 1992, p. 16, n° 241, pl. 7, A/86 - R/186).*

ÎLES DE CARIE - RHODES - (II^e - I^{er} siècle avant J.-C.)



bgr_286718. Hemidrachme plinthophore, c. 125-88 AC., Rhodes, Carie, étalon rhodien réduit, 1^{er} ém.r. (Ar, Ø 12,5 mm, 12 h, 1,39 g). (pd. th. 1,38 g, 6 oboles).

A/ Anépigraphe. Tête radiée d'Hélios de trois quarts de face à droite.

R/ P-O/ ΔΙΟΓΝΗΤΟΣ. (de Rhodes/ Diognétos). Rose sur sa tige avec un bouton à droite ; dans le champ à droite, statue ; le tout dans un carré creux. Exemplaire sur un flan large et ovale bien centré des deux côtés. Très beau portrait de style fin. Joli revers de haut relief. Patine de collection ancienne avec des reflets mordorés.

BMC. - - EKC. - - Cop. - - HGCS. 6/1463 - G. K. Jenkins, Rhodian Plinthophoroi. A Sketch, Kraay - Morkhol essays, p.101-119, pl. XXIX-XXXIV, groupe D n° 149 - Coll. Karl, Lanz 131, n° -.

RR. SUP 250 €
Cet exemplaire provient de la vente Weil de février 1982. *Magistrat : Diognétos. Nous n'avons pas relevé d'identité de coin pertinente. Dans le groupe D, nous avons vingt-huit numéros avec vingt-six noms pour 489 drachmes et 239 coins de droit.*



bgr_286716. Drachme plinthophore, c. 88-84 AC., Rhodes, Carie, étalon rhodien réduit, (Ar, Ø 15,5 mm,

12 h, 2,22 g). (pd. th. 2,75 g, 6 oboles).

A/ Anépigraphe. Tête radiée d'Hélios à droite.

R/ P-O/ ΝΙΚΕΩΠΟΡ. (de Rhodes/ Nicéphore). Rose sur sa tige avec un bouton à droite ; dans le champ à gauche, une main tenant un épi ; le tout dans un carré creux.

Exemplaire sur un flan légèrement ovale et irrégulier, centré des deux côtés. Très beau portrait de haut relief. Très joli revers de style fin, bien venu à la frappe, légèrement tréflé sur la légende. Jolie patine de collection ancienne avec des reflets mordorés.

BMC. 276 - EKC. 691 - Cop. - - HGCS. 6/1461 - G. K. Jenkins, Rhodian Plinthophoroi. A Sketch, Kraay - Morkholm essays, p.101-119, pl. XXIX-XXXIV, groupe E, n° 249 - Coll. Karl, Lanz 131, n° 631 Coll. Karl, Lanz 131, n° 557.

R. SUP 450 €

Cet exemplaire provient de la vente Weil de mars 1985. *Poids léger. Magistrat : Nicéphore. Nous n'avons pas relevé d'identité de coin pertinente. Dans le groupe E, nous avons douze numéros avec douze noms pour 85 drachmes et 73 coins de droit et huit symboles.*



bgr_330387. Drachme plinthophore, c. 88-84 AC., Rhodes, Carie, étalon rhodien réduit, (Ar, Ø 14 mm, 12 h, 2,52 g). (pd. th. 2,75 g, 6 oboles).

A/ Même description. R/ MAH/ P-O. (Maès). Rose sur sa tige avec un bouton à droite ; dans le champ à droite, la coiffe d'Isis ; le tout dans un carré creux.

Exemplaire sur un petit flan bien centré des deux côtés. Belle tête d'Hélios. Revers de style fin légèrement bouché. Joli patine de collection ancienne.

BMC. 268 - EKC. 686 - Collection Erich Karl, Lanz 131, 27 novembre 2006, n° 625.

R. TTb 120 €
Magistrat : Maès.



bgr_301710. Trihemidrachme, c. 70-60 AC., Rhodes, Carie, étalon cistophorique, (Ar, Ø 20 mm, 12 h, 4,02 g). (pd. th. 4,69 g, 1,5 drachmes ou 18 oboles).

A/ Anépigraphe. Tête radiée d'Hélios de trois-quarts de face à droite. **R/ P-O/ ΗΛΙΟΔΩΡΟΣ.** (de Rhodes/ Héliodore). Rose en bouton, vu de face sur sa tige vue à gauche ; foudre ; grènetis.

Exemplaire sur un flan bien centré des deux côtés. Belle tête d'Apollon. Revers de style fin. Belle patine de collection ancienne avec des reflets dorés. BMC. - - Aulock 2836 - Cop. - - EKC. - - Lockett - - P. - - R. H. J. Ashton, A.-P. C. Weiss, Post-Plinthophoric Drachms of Rhodes, NC. 157 1997, p. 1-40, pl. 1-16, p. 1, n° 206 pl. 13 (A/ 59 - R/ 204).

RRR. TTb+ 350 €
Avec ce magistrat (Héliodore) nous avons trois combinaisons avec deux coins de droit et deux coins de revers pour quatre exemplaires. Mêmes coins que l'exemplaire de la collection von Aulock (n° 2836).



bgr 301720. Trihemidrachme, c. 70-60 AC., Rhodes, Carie, étalon cistophorique, (Ar, Ø 22 mm, 12 h, 4,00 g). (pd. th. 4,69 g, 1,5 drachmes ou 18 oboles).

A/ Même description. R/ P-O/ MEAANITIOΣ. (de Rhodes/ Melanippos). Rose en bouton, vu de face sur sa tige vue à gauche, foudre ; grænetis.

Exemplaire sur un flan large, bien centré des deux côtés. Très belle tête d'Apollon. Revers bien venu à la frappe. Belle patine gris foncé de collection ancienne avec des reflets dorés.

BMC. - - Aulock - - Cop. - - EKC. - - Lockett - - P. - - R. H. J. Ashton, A.-P. C. Weiss, Post-Plinthophoric Drachms of Rhodes, NC. 157, 1997, p. 1-40, pl. 1-16, p. 11, n° 210, pl. 9.

RRR. TTB+ 350 €
Avec ce magistrat (Melanippos) nous avons trois combinaisons avec deux coins de droit et trois coins de revers pour trois exemplaires. Nous semblons avoir affaire à de nouveaux coins.



bgr 259318. Trihemidrachme, c. 70-60 AC., Rhodes, Carie, étalon cistophorique, (Ar, Ø 17,5 mm, 4 h, 3,76 g). (pd. th. 4,69 g, 1,5 drachmes ou 9 oboles).

A/ Anépigraphe. Tête radiée d'Hélios de trois-quarts de face à gauche. R/ P-O. (de Rhodes). Rose en bouton, vu de face sur sa tige vue à gauche ; au-dessous, un acrostolium ; grænetis circulaire.

Exemplaire de qualité exceptionnelle pour ce type monétaire sur un flan large, bien centré. Portrait très légèrement décentré sur le menton. Patine grise superficielle avec des reflets dorés. Conserve l'intégralité de son brillant de frappe et de son coupant d'origine.

BMC. - - Aulock - - Cop. - - EKC. - - Lockett 2349 - P. - - Delepierre - - R. H. J. Ashton, A.-P. C. Weiss, Post-Plinthophoric Drachms of Rhodes, NC. 157, 1997, p. 1-40, pl. 1-16, p. 5, n° 82 (A/ 21 - R/ 81) pl. 4.

RR. TTB+ 280 €

Cet exemplaire provient de la collection A. S. et de MONNAIES 45, n° 137. Poids léger. Mêmes coins que l'exemplaire du catalogue Frankfurter Münzhandlung 135, 1990, n° 1482.



bgr 301707. Trihemidrachme, c. 70-60 AC., Rhodes, Carie, étalon cistophorique, (Ar,

Ø 22 mm, 12 h, 4,08 g). (pd. th. 4,69 g, 1,5 drachmes ou 9 oboles).

A/ Anépigraphe. Tête radiée d'Hélios de trois-quarts de face à droite. R/ P-O/ ΦΑΙΝΙΛΑΣ. (de Rhodes/ Phainilas). Rose en bouton, vu de face sur sa tige vue à gauche ; au-dessous, un acrostolium ; grænetis circulaire.

Exemplaire sur un flan très large, bien centré des deux côtés. Beau portrait avec une usure superficielle. Belle patine grise avec des reflets dorés.

BMC. - - Aulock - - Cop. - - EKC. - - Lockett 2349 - P. - - Delepierre - - R. H. J. Ashton, A.-P. C. Weiss, Post-Plinthophoric Drachms of Rhodes, NC. 157, 1997, p. 1-40, pl. 1-16, p. 17, n° 330 (A/ 111 - R/ 322), pl. 14 (1 ex.).

RR. TTB+ 250 €
Mêmes coins que l'exemplaire du musée de Stockholm. Avec ce nom de magistrat monétaire (Phainilas) nous avons vingt combinaisons avec cinq coins de droit, vingt-deux coins de revers et vingt-sept exemplaires.



bgr 301706. Trihemidrachme, c. 70-60 AC., Rhodes, Carie, étalon cistophorique, (Ar, Ø 20 mm, 9 h, 3,77 g). (pd. th. 4,69 g, 1,5 drachmes ou 9 oboles).

A/ Même description. R/ Même description.

Exemplaire sur un flan large, bien centré des deux côtés. Frappe un peu molle sur le portrait. Joli revers. Patine gris foncé avec des reflets dorés, légèrement cornée. BMC. - - Aulock - - Cop. - - EKC. - - Lockett 2349 - P. - - Delepierre - - R. H. J. Ashton, A.-P. C. Weiss, Post-Plinthophoric Drachms of Rhodes, NC. 157, 1997, p. 1-40, pl. 1-16, p. 17, n° 320 (A/ 109 - R/ 312), pl. 14 (1 ex.).

RR. TTB 175 €
Mêmes coins que l'exemplaire du musée de Stockholm. Avec ce nom de magistrat monétaire (Phainilas) nous avons vingt combinaisons avec cinq coins de droit, vingt-deux coins de revers et vingt-sept exemplaires.



bgr 286721. Unité, c. 40-25 AC., Rhodes, Carie, étalon rhodien réduit, (Ae, Ø 16,5 mm, 12 h, 3,26 g).

A/ Anépigraphe. Tête radiée d'Hélios à droite.

R/ ΡΟΔΙΩΝ. (de Rhodes). Rose en bouton, vu de face sur sa tige vue à gauche ; une palme et un terme au-dessous. Exemplaire sur un petit flan bien centré à l'usure importante, mais lisible et identifiable. Patine verte, légèrement poreuse. L'affaïble - Aulock - - Cop. - - EKC. - - BMC. 358 var. - GC. 5085 var. - HGCS. 6/1470.

R. TB+ 75 €
Cet exemplaire a été acquis en décembre 1985. Cette série était datée entre 88 et 43 avant J.-C. précédemment. En réalité, elle est frappée plus tardivement au moment du conflit qui se profile entre Octave et Marc Antoine.

ÎLES DE CARIE - PÉREE DE RHODES - (II^e siècle avant J.-C.)



bgr_352435. Drachme, c. 168 AC., Carie, Pérée de Rhodes ou Macédoine, étalon rhodien léger, (Ar, Ø 17 mm, 6 h, 2,83 g). (pd. th. 2,75 g, 6 oboles).

A/ **Ανέπιγραφη**. Tête d'Hélios de trois-quarts de face à droite, les cheveux flottants au vent.

R/ **Ι-Ω// ΕΡΜΙΑΣ**. (Ermias). Rose sur sa tige avec un bouton à droite.

Exemplaire de conservation exceptionnelle, sur un grand flan ovale, bien centré et complet des deux côtés. Portrait de toute beauté où tous les détails de la chevelure sont bien visibles. Revers fantastique. Patine avec des reflets mordorés dans la chevelure. Conserve l'intégralité de son brillant de frappe et de son coupant d'origine.

GC. 5092 - EKC. 793 - MONNAIES IV, n° 112 - Collection Erich Karl, Lanz 131, 27 novembre 2006, n° 811-818 - M. Price, The Larissa 1968 Hoard (IGCH. 237), p. 241-242, pl. 55, n° 247.

FDC 750 €

Cet exemplaire provient de iNumis 5, n° 49 et de la collection d'Élisabeth. *Monétaire Ermias (ΕΡΜΙΑΣ). L'exemplaire de MONNAIES 47, n° 128 s'est vendu 580€ sur un maximum 622€ avec sept offres sur une estimation de 350/550€.*

PHRYGIE

APAMÉE - (II^e - I^{er} siècle avant J.-C.)



bgr_349578. Unité, c. 133-48 AC., Apamée, Phrygie, (Ae, Ø 22 mm, 12 h, 6,89 g).

A/ **Ανέπιγραφη**. Buste d'Athéna (Artémis) à droite, coiffée du casque corinthien à aigrette avec l'égide visible sur la poitrine.

R/ **ΑΠΑΜΕΩΝ// ΑΝΤΙΦΩΝ/[ΜΕΝΕ]ΚΛΕΟΥΣ**. (d'Apamée/ Antiphon/ Ménékleous). Aigle volant à droite, les ailes déployées, surmonté d'une étoile, entre les deux astres surmontant les bonnets des Dioscures ; sous les serres de l'aigle, un méandre.

Exemplaire sur un flan ovale centré des deux côtés, un peu court sur la légende de revers. Beau portrait d'Athéna. Joli revers à l'usure régulière et à l'épigraphie élégante. Patine marron foncé, granuleuse au revers.

Laffaille 512 var. - BMC. 46 - GC. 5119 var. - SNG. Bar 806 - HGCS. 7/670.

TTB+ 150 €

Nous avons plusieurs monétaires pour cette série importante du monnayage d'Apamée.



bgr_286729. Unité, c. 88-40 AC., Apamée, Phrygie, étalon attique, 2^e ém., (Ae, Ø 21 mm, 1 h, 6,82 g). (pd. th. 8,40 g).

A/ **Ανέπιγραφη**. Tête lauree de Zeus (Jupiter) à droite.

R/ **ΑΠΑΜΕ/ ΜΗ-ΤΡΩΔΟ/ ΔΙΟΤΡΕ**. (d'Apamée/ Métrodore, Diotre). Statue cultuelle d'Artémis-Anaïtis (Athéna) debout de face. Exemplaire sur un flan large et ovale,

bien centré des deux côtés, un peu court sur les légendes. Jolie représentation du revers. Belle patine marron foncé.

Laffaille 513 var. - GC. 5121 var. - BMC. 67 - Aulock 3470 - SNG. Bar 807 - Cop. 183 - HGCS. 7/672.

R. TTB+ 175 €

Cet exemplaire provient de la vente Müller (Solingen) de février 1988. *Nous avons normalement deux magistrats sur ce type de revers.*



bgr_286733. Unité, c. 88-40 AC., Apamée, Phrygie, (Ae, Ø 22,5 mm, 12 h, 6,72 g).

A/ **Ανέπιγραφη**. Buste d'Athéna (Artémis) à droite, coiffée du casque corinthien à aigrette avec l'égide visible sur la poitrine. R/ **ΑΠΑΜΕΩΝ// ΑΤΤΑΛΑΟΥ/ [ΒΙΑΝΟΡΟΣ]**. (d'Apamée/ Attale/ Bianoros). Aigle volant à droite, les ailes déployées, surmonté d'une étoile, entre les deux astres surmontant les bonnets des Dioscures ; sous les serres de l'aigle, un méandre.

Exemplaire sur un flan ovale bien centré des deux côtés, un peu court au revers sur la légende. Beau petit portrait d'Athéna à l'usure régulière. Très joli revers bien venu à la frappe. Très jolie patine vert olive clair. Laffaille 512 var. - BMC. 46 - GC. 5119 var. - SNG. Bar 806 - HGCS. 7/670.

TTB/TTB+ 145 €

Poids léger. Nous avons plusieurs monétaires pour cette série importante du monnayage d'Apamée.



bgr_286731. Demi-unité, c. 88-40 AC., Apamée, Phrygie, étalon attique, 2^e ém., (Ae, Ø 13,5 mm, 10 h, 3,26 g). (pd. th. 4,20 g).

A/ **Ανέπιγραφη**. Tête tourelée de Tyché à droite.

R/ **ΑΠΑΜΕ/ ΚΗΦΙΣΟ/ ΣΚΑΥ**. (Apamée/ Képhisos/ Scau).

Marsyas nu, marchant à droite, le manteau flottant, jouant de la double flûte (aulos) ; à l'exergue, un méandre.

Exemplaire sur un petit flan épais, bien centré des deux côtés. Beau portrait de Tyché. Revers de style fin. Belle patine vert olive foncé. BMC. - - GC. 5122 var. - Aulock 8340 var. - Cop. 188 var - Lindgren - HGCS. 7/674.

R. TTB+ 125 €

Cet exemplaire provient de la vente Schulten d'octobre 1990. *Poids léger.*

CIBYRA - (II^e - I^{er} siècle avant J.-C.)



bgr_309103. Drachme, c. 166-84 AC., Cibyra, Phrygie, étalon cistophorique réduit, (Ar, Ø 17 mm, 12 h, 2,84 g). (pd. th. 3,15 g, 6 oboles). A/ *Anépigraphe*. Buste masculin imberbe casqué et drapé à droite, vu de trois quarts en avant.

R/ KIBYPAT[QN]/ (MKI). (de Cibyra). Cavalier galopant à droite, casqué, vêtu militairement, tenant une lance horizontalement ; derrière, une grappe de raisin sur sa pampre.

Exemplaire sur un flan ovale et irrégulier, bien centré des deux côtés. Joli revers, bien lisible. Belle patine de collection ancienne avec des reflets dorés. BMC. 11 var. - GC.- - Aulock 3710 var. - Cop.-. RR. TTB+ 450 €
Cet exemplaire provient du stock Seaby (Londres) en 1990 et de la collection du docteur Thierry de Craeker. Poids léger. Ce type semble plus rare avec ce monogramme au revers.

EUMENEIA - (II^e siècle avant J.-C.)



bgr_286736. Demi-unité, c. 150-133 AC., Eumeneia, Phrygie, (Ac, Ø 18 mm, 12 h, 3,55 g).

A/ *Anépigraphe*. Tête lauree de Zeus à droite. R/ EYME/ NEQN. (d'Eumeneia). Légende en deux lignes dans une couronne de chêne. Exemplaire sur un petit flan ovale et irrégulier, bien centré des deux côtés. Très beau portrait de Zeus. Très belle patine verte. L'affaîlle. - GC. 5138 - BMC. 1 - Cop. 377 - Aulock - HGCS. 7/689.

R. SUP 175 €
Cet exemplaire provient de la vente Schulten d'octobre 1990. Poids léger.

ROYAUME DE GALATIE

AMYNTAS - (36-25 avant J.-C.)



bgr_352944. Tétradrachme, c. 30 AC, Sidé,

Pamphylie, étalon attique réduit, (Ar, Ø 26,5 mm, 12 h, 15,76 g). (pd. th. 16,00 g).

A/ *Anépigraphe*. Tête d'Athéna à droite, coiffée du casque corinthien à cimier.

R/ ΒΑΣΙ-ΛΕΩΣ// AMYN-TOY. (du roi Amyntas). Niké marchant à droite, les ailes déployées, tenant de la main droite un diadème enroulé dans un sceptre.

Exemplaire sur un flan large et ovale bien centré des deux côtés. Belle tête d'Athéna. Joli revers de style fin. Très belle patine de collection ancienne avec des reflets dorés. Conserve la plus grande partie de son brillant de frappe et de son coupant d'origine.

GC. 5693 - BMC. 5 - Aulock 6104 - RPC. 3501 - HGCS. 7/778 - SNG France 3/2345.

R. SUP 950 €
Cet exemplaire provient de la vente d'Aix du 26 octobre 2007, n° 47 et de la collection d'Élisabeth. Même coin de droit que les exemplaire du Cabinet des médailles de la BnF n° 2345, 2346 et 2347, pl. 127.

LYCIE

KRAGOS - (II^e - I^{er} siècle avant J.-C.)



bgr_285939. Hemidrachme, c. 100 AC., Kragos, Lycie, étalon rhodien réduit, (Ar, Ø 16,5 mm, 12 h, 1,53 g). (pd. th. 1,84 g, 6 oboles).

A/ *Anépigraphe*. Tête lauree d'Apollon à droite, coiffée de la tainia. R/ K-P. (Kragos). Lyre à quatre cordes dans un carré creux ; épi de blé vertical.

Exemplaire sur un flan large, parfaitement centré des deux côtés, légèrement irrégulier. Beau portrait. Revers de frappe faible. Jolie patine de collection ancienne, légèrement tachée au revers. BMC. 5 var. - GC. 5269 var. (110E) - Aulock - Cop.- - RQEMH. 255 - Hyla A. Troxell, The Coinage of the Lycian League, New York 1982, ANS, NNM. 162, p. 138 pl. 17, n° 94.

R. TTB+ /TTB 145 €
Cet exemplaire provient de la vente Weil d'octobre 2002. Poids léger. Ce monnayage semble beaucoup plus rare que ne le laissent paraître les ouvrages généraux. H. Troxell avait recensé trente drachmes en 1982 avec 20 coins de droit et vingt-sept coins de revers. Pour notre type, avec l'épi, nous avons neuf exemplaires avec quatre coins de droit et six coins de revers. Nous n'avons pas relevé d'identité de coin pertinente, ce qui fait de notre exemplaire une pièce avec une nouvelle combinaison.

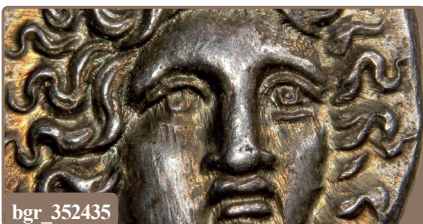

bgr_352435



bgr_285941. Unité, c. 100-50 AC., Kragos, Lycie, étalon rhodien réduit, (Ae, Ø 16,5 mm, 12 h, 4,13 g). (6 oboles).

A/ Même description. R/ K/P. (Kragos). Lyre à quatre cordes dans un carré creux. Exemple sur un petit flan ovale, légèrement bombé. Usure importante au droit. Joli revers. Patine marron foncé.

BMC. 17 var. - GC. 5276 var. - Aulock - Cop. - RQEMH. - Hyla A. Troxell, The Coinage of the Lycian League, New York 1982, ANS, NNM. 162 -

R. TB+ /TTB..... 125 €

Le monnayage de cuivre semble beaucoup plus rare que le monnayage d'argent abondant au I^{er} siècle avant J.-C.



bgr_285949. Unité, c. 30 AC. - 40 AD., Tlos, Lycie, étalon rhodien réduit, (Ae, Ø 17,5 mm, 12 h, 3,38 g). (pd. th. 3,99 g).

A/ Anépigraphe. Buste lauré et drapé d'Apollon à droite, les cheveux longs tombant sur la nuque.

R/ T-A. (Tlos). Buste lauré et drapé d'Artémis à droite, les cheveux tirés en arrière, coiffés en chignon, l'arc et le carquois sur l'épaule.

Exemple sur un petit flan bien centré. Usure importante, mais parfaitement lisible et identifiable. Patine marron foncé.

BMC. 7 - GC. 5368 - Aulock 4465 - Cop. - Hyla A. Troxell, The Coinage of the Lycian League, New York 1982, ANS, NNM. 162, p. 218, n° 220g, pl. 40 (21 ex.).

RR. TB+ 145 €

Poids léger. Ce monnayage semble beaucoup plus rare que ne le laissent paraître les ouvrages généraux. Ces types fédéraux sont recensés pour Kragos, Masicytes et Tlos.

PHASÉLIS - (II^e - I^{er} siècle avant J.-C.)

Monnayage au nom et au type d'Alexandre.



bgr_354108. Tétradrachme, c. 197/196 AC., 22, Phaselis, Lycie, étalon attique réduit, (Ar, Ø 31 mm, 12 h, 15,79 g). (pd. th. 17,00 g, 4 drachmes ou 24 oboles).

A/ Anépigraphe. Tête d'Héraklès à droite, coiffée de la léonté nouée sous le cou.

R/ ΑΛΕΞΑΝΔΡΟΥ/ΚΑ/Φ. (d'Alexandre/ an 7/ Phaselis).

Zeus aétophore assis à gauche, les jambes croisées, nu jusqu'à la ceinture, tenant un aigle posé sur sa main droite et un long sceptre de la gauche.

Exemplaire sur un flan large et ovale centré des deux côtés à l'usure importante, lisible et identifiable. Portrait à l'usure régulière. Joli revers. Patine grise superficielle. MP. 2864 - M. 1190.

R. TTB..... 280 €

Poids léger. Tétradrachme au nom et au type d'Alexandre III le Grand (336-323 avant J.-C.) posthume.



bgr_354107. Tétradrachme, c. 195/194 AC., 24, Phaselis, Lycie, étalon attique réduit, (Ar, Ø 30 mm, 12 h, 15,69 g). (pd. th. 17,00 g, 4 drachmes ou 24 oboles).

A/ Même description. R/ Même description.

Exemplaire sur un flan large et ovale centré des deux côtés à l'usure très importante, lisible et identifiable. Patine de collection. MP. 2867 - M. 1192.

R. TB+ 195 €

Poids léger. Tétradrachme au nom et au type d'Alexandre III le Grand (336-323 avant J.-C.) posthume.

PAMPHYLIE

ASPENDOS - (V^e - IV^e siècle avant J.-C.)



bgr_352566. Statère, c. 300-250 AC., Aspendos, Pamphylie, étalon persique, (Ar, Ø 26,5 mm, 12 h, 10,47 g). (pd. th. 10,56 g).

A/ Deux lutteurs s'affrontant.

R/ ESTIEAIY. Frondeur debout à droite ; dans le champ à droite, un triskèle, surmontant une massue posée verticalement ; grénétis circulaire.

Exemplaire de qualité exceptionnelle pour ce type de monnayage sur un flan très large et complet des deux côtés avec les grénétis visibles. Joli droit avec une trace de double frappe. Revers de style fin bien venu à la frappe.

Belle patine de médailleur avec des reflets mordorés. SNG France 3/124 - RG. 3215 - Delepierre 2816.

R. SUP..... 850 €

Cet exemplaire provient de la vente d'Aix d'octobre 2007 et de la collection d'Élisabeth. Au droit, la scène semble s'animer grâce à la précision de la prise. Au revers le grénétis ne prend plus la forme d'un carré linéaire, mais épouse la forme du flan.

ASPENDOS - (III^e - II^e siècle avant J.-C.)



bgr_346544. Tétradrachme, 208-207 AC., 5, Aspendos, Pamphylie, étalon attique réduit, (Ar, Ø 32,5 mm, 12 h, 16,61 g). (pd. th. 17,00 g, 4 drachmes ou 24 oboles). A/ **Anépigraphie**. Tête d'Héraklès à droite, coiffée de la léonté; grénétis circulaire. R/ **ΑΛΕΞΑΝΔΡΟΥ / ΑΣ / Ε**. Zeus aëtophore assis à gauche, les jambes croisées, nu jusqu'à la ceinture, tenant un aigle posé sur sa main droite et un long sceptre de la gauche; une fronde sous le trône. Exemplaire sur un flan très large et ovale, parfaitement centré des deux côtés. Frappe un peu molle au revers sur la tête de Zeus avec une usure superficielle. Patine de collection ancienne avec des reflets mordorés et bleutés irisés. MP. 2882 - M. 1201 var. - H. Seyrig, « Monnaies hellénistiques, 9, Aspendos », RN. 1963, p. 48 et 52-56. R. TTB+ **550 €**
Cet exemplaire provient de e-MONNAIES 1, bgr_341036. Nous n'avons pas relevé d'identité de coin pertinente pour ce type.



bgr_309077. Unité, c. 200-150 AC., Aspendos, Pamphylie, (Ae, Ø 13 mm, 12 h, 2,01 g). A/ Gorgoneion de face. R/ **Σ-K**. (Skiathos). Caducée. Exemplaire sur un petit flan bien centré des deux côtés. Joli revers. Patine vert olive foncé. GC. 2244 - BMC. 5 pl. XI/19 - HGCS. 6/- p. 99 - SNG France 3/156 - B. 776 pl. CCCII/16 - Coll. BCD. -. RRR. TTB **150 €**
Cet exemplaire a été acquis en 1987 et provient de la collection du docteur Thierry de Craeker. *Cet type est mal attribué. Donné à Skiathos pour les îles de Thessalie, Il faut le rendre à Aspendos en Pamphylie. Néanmoins l'attribution était intéressante avec les deux lettres S-K.*

PERGÉ - (II^e siècle avant J.-C.)



bgr_346525. Tétradrachme, c 150 AC.,

Pergé, Pamphylie, étalon rhodien, 7^e ém., (Ar, Ø 31 mm, 12 h, 15,05 g). (4 drachmes ou 24 oboles). A/ **Anépigraphie**. Tête laurée d'Artémis à droite avec un carquois sur l'épaule. R/ **ΑΙΤΤΕΜΙΑΟΣ / ΠΕΡΓΑΙΑΣ / Ζ-Ζ**. (d'Artémis de Pergé). Artémis debout à gauche, vêtue du chiton, tenant une couronne de la main droite et un sceptre long de la main gauche; un cerf dans le champ à gauche. Exemplaire sur un petit flan légèrement décentré au droit. Revers légèrement stylisé. Patine de collection ancienne avec des reflets mordorés. GC. 5416 var. - BMC. - - SNG France 3/- - Aulock 4658 - H. J. Colin, Die Münzen von Pergé in Pamphilien aus hellenistischer Zeit, Cologne 1996, p. 41, n°S. 4.5/10/3a, pl. 222.

RR. TTB **980 €**
Cet exemplaire provient de la vente Münz Zentrum XXXIV de Cologne 1979, n° 67, de MONNAIES 34, n° 235^t de e-MONNAIES 1, bgr_340747. *Même coin de droit que l'exemplaire de la collection von Aulock (SNG. Aulock 4658). Cet exemplaire est publié dans l'ouvrage de H. J. Colin, p. 41, 7^e émission, n° 4.5/ 10.3a.*

PERGÉ - (221-188 avant J.-C.)

Monnayage au nom et au type d'Alexandre.



bgr_346383. Tétradrachme, c. 205-204 AC., T7, Pergé, Pamphylie, étalon attique réduit, (Ar, Ø 28,5 mm, 12 h, 16,83 g). (pd. th. 17,00 g, 4 drachmes ou 24 oboles).

A/ **Anépigraphie**. Tête d'Héraklès à droite, coiffée de la léonté, nouée sous le cou. R/ **ΑΛΕΞΑΝΔΡΟΥ / ΙΖ**. (d'Alexandre/ an 17). Zeus aëtophore assis à gauche sur un trône sans dossier, les jambes croisées, nu jusqu'à la ceinture, tenant un aigle posé sur sa main droite et un long sceptre bouleté de la gauche; petite contremarque à la tête d'Hélios. Exemplaire sur un flan larg et ovale bien centré des deux côtés. Très belle tête d'Héraklès au droit. Frappe un peu molle. Très belle patine de collection ancienne avec des reflets mordorés. Petites rayures sur le visage et au revers sur Zeus (graffiti). MP. 2929 pl. LXXIX - M. 1234.

RR. TTB+ **450 €**
Tétradrachme au nom et au type d'Alexandre III le Grand (336-323 avant J.-C.) posthume. Nous n'avons pas relevé d'identité de coin pertinente. Nous avons sept exemplaires pour cette année (Colin) avec trois coins de droit et cinq coins de revers.

cgb.fr

numismatique
depuis 1988

SIDÉ - (V^e siècle avant J.-C.)

bgr_344303. Unité, c. 400 AC., Sidé, Pamphylie, étalon persique, (Ar, Ø 22,5 mm, 6 h, 10,69 g).

A/ **Anépigraphie.** Grenade ; grènetis circulaire.

R/ **Anépigraphie.** Buste d'Athéna casquée à droite coiffée du casque corinthien à triple aigrette ; une feuille d'olivier devant la tête ; le tout dans les restes d'un carré creux. Exemplaire sur un flan ovale bien centré des deux côtés à l'usure régulière. Petit plat au droit sur la grenade. Joli revers. Patine grise superficielle avec des reflets dorés. BMC. 8 - Aulock 4764 - GC. 5425 - SNG France 3/628.

R. TTB 550 €

Traces de coin cassé visible au revers. Semble des mêmes coins que l'exemplaire de la collection von Aulock, n° 4764, pl. 155. Notre type présente la particularité d'avoir une feuille d'olivier devant la tête d'Athéna qui n'est pratiquement pas visible sur notre exemplaire.

SIDÉ - (380-370 avant J.-C.)



bgr_285955. Obole, c. 380-360 AC., Sidé, Pamphylie, étalon persique, (Ar, Ø 11 mm, 2 h, 0,79 g). (pd. th. 0,88 g, 1/6 drachme).

A/ **Anépigraphie.** Tête de lion à droite, la gueule ouverte. R/ Tête d'Athéna à droite, coiffée du casque corinthien. Exemplaire sur un petit flan irrégulier, légèrement échancré. Frappe molle et faible au droit. Très joli revers de haut relief, bien venu à la frappe. Belle patine de collection ancienne avec des reflets mordorés. P. 2794 - B. traité 1533 - Aulock 4774 - Demeester 139 var.

RR. TTB / TTB+ 145 €

Cet exemplaire provient de la vente Hirsch de mai 1990. Poids léger. Nous n'avons pas relevé d'identité de coin pertinente.



bgr_313680. Obole, c. 380-360 AC., Sidé, Pamphylie, étalon persique, (Ar, Ø 12 mm, 3 h, 0,63 g). (pd. th. 0,88 g, 1/6 drachme).

A/ **Anépigraphie.** Tête de lion à gauche, la gueule ouverte. R/ Même description. Exemplaire sur un petit flan ovale, légèrement décentré au droit. Belle tête fine d'Athéna. Patine de collection ancienne. P. - - B. traité 1533 - Aulock 4775 - Demeester 139 var. - SNG France 3/739 - Delepiere-.

RR. TTB 150 €

Poids très léger. Nous n'avons pas relevé d'identité de coin pertinente. Ce type est beaucoup plus rare avec la tête du lion à gauche.

SIDÉ - (II^e - I^{er} siècle avant J.-C.)

bgr_352563. Tétradrachme, c. 120-80 AC., Sidé, Pamphylie, étalon attique réduit, (Ar, Ø 28,5 mm, 12 h, 15,90 g). (pd. th. 16,80 g, 4 drachmes).

A/ **Anépigraphie.** Tête d'Athéna à droite, coiffée du casque corinthien à cimie. R/ **KΛΕ-ΥΧ.** Niké volant à gauche, les ailes déployées, tenant une couronne de la main droite ; dans le champ à gauche, une grenade. Exemplaire sur un flan large et ovale, légèrement oxydé à 12 heures au revers. Belle tête d'Athéna bien centré, légèrement stylisée. Très joli revers avec une patine de collection ancienne et des reflets dorés.

BMC. 43 pl. 27/7 - Aulock - - GC. 5436 - SNG France 3/697 - H. Seyrig, Sidé, RN. 1963, p. 61-67, pl. 6/10.

SUP 850 €

Cet exemplaire provient d'une vieille collection des années 30, de MONNAIES XVIII, n° 120, de MONNAIES XXIII, n° 130 et de la collection d'Élisabeth. Poids léger. Mêmes coins que l'exemplaire de la collection Deglagny (n° 106).



bgr_285959. Unité, c. 120-80 AC., Sidé, Pamphylie, étalon attique réduit, (Ae, Ø 15,5 mm, 12 h, 3,78 g).

A/ **Anépigraphie.** Tête d'Athéna à droite, coiffée du casque corinthien à cimier.

R/ **ΣΙ-ΑΗΤΩΝ.** (de Sidé). Niké volant à gauche, les ailes déployées, tenant une couronne de la main droite ; dans le champ à gauche, une grenade.

Exemplaire sur un petit flan épais et ovale, bien centré pour ce type de monnayage. Beau portrait d'Athéna. Joli revers. Patine vert olive foncé épaisse.

BMC. 66 - Aulock - GC. 5440 - SNG France 3/-.

R. TTB+ 145 €

Cet exemplaire provient de la vente Müller (Solingen) de juin 1988. Le portrait semble légèrement stylisé.



bgr_352563

PISIDIE

CREMNA - (I^{er} siècle avant J.-C.)

Amyntas II - Roi - (31-25 avant J.-C.)



bgr 293863. Unité, c. 25 AC., Cremna, Pisidie, (Ae, Ø 16 mm, 6 h, 3,28 g).

A/ *Anépigraphe*. Tête laurée de Zeus à droite ; grénétis circulaire. R/ *KP-H/ Z.* (Cremna). Foudre ailé.

Exemplaire sur un petit flan, bien centré des deux côtés. Frappe un peu molle au droit. Très joli revers de haut relief. Belle patine vert foncé. BMC. 4 - GC. 5454 - Lindgren 1284 A - Aulock 1029 - SNG France 3/1481 - RPC. 3519.

R. TTB+/SUP 125 €
Notre exemplaire est très proche de celui de la collection Lindgren, n° 1284A.

ÉTENNA - (I^{er} siècle avant J.-C.)



bgr 262496. Unité, c. 100-20 AC., Étenna, Pisidie, (Ae, Ø 15 mm, 12 h, 2,52 g).

A/ *Anépigraphe*. Deux hommes (lutteurs) ou guerriers debout à gauche se combattant, revêtus de la chlamyde, tenant chacun un couteau recourbé ; grénétis circulaire.

R/ *ET-EN.* Ménade (Nymphe), vêtue d'un long chiton, marchant à droite, tournant la tête à gauche, tenant un serpent dans ses bras ; derrière elle, un canthare penché ; grénétis circulaire. Exemplaire sur un petit flan parfaitement centré des deux côtés. Droit énigmatique. Revers bien venu à la frappe. Jolie patine légèrement granuleuse. L'affaillie 528 - SNG France 3/1532 (2 ex.) - Aulock 5017 - BMC. 1 - Cop. 149 - von Aulock, Pisidiens II pl. 10, n° 444 (mêmes coins).

R. TTB+ 110 €
Cet exemplaire provient de la vente Burgan du 10 novembre 1993 et de la collection du Dr. Charles Haas. *Au droit comme sur l'exemplaire du Cabinet des médailles de la BnF, les doubles haches ne sont pas visibles. Notre exemplaire semble plus large que ceux de la collection du Cabinet des médailles de la BnF.*

ISINDA - (I^{er} siècle avant J.-C.)



bgr 285966. Unité, c. 22-21 AC., 4, Pisidie, Isinda, (Ae, Ø 20 mm, 12 h, 4,77 g).

A/ *Anépigraphe*. Tête laurée de Zeus à droit ; grénétis circulaire. R/ *ICIN. Δ.* Cavalier casqué, vêtu militairement, galopant à droite, brandissant une javeline de la main droite ; un serpent sous le cheval ; devant une palme.

Exemplaire sur un flan large, bien centré à l'usure très importante, complètement lisible et identifiable. Beau portrait. Revers à l'usure plus prononcée. Patine marron.

BMC. - GC. 5465 var. - RPC. 3510 - DCA. 509 /4 (R1) - Van Aulock, Pisidien, 501.

RR. TB+ 125 €
Cet exemplaire provient de la vente Hirsch de novembre 1987. *Au droit, derrière la tête de Zeus, nous semblons découvrir un serpent ou un symbole indéterminé.*

SELGÉ - (V^e - IV^e siècle avant J.-C.)



bgr 309104. Trihemiobole, c. 350-300 AC., Selgé, Pisidie, étalon phocaïque, (Ar, Ø 10 mm, 12 h, 0,94 g). (pd. th. 1,02 g, 1,5 oboles).

A/ *Anépigraphe*. Tête de Gorgone vue de face (gorgoneion). R/ *Anépigraphe*. Tête d'Athéna à droite, coiffée d'un casque attique à cimier et à triple aigrette ; derrière la tête, astragale.

Exemplaire de qualité exceptionnelle sur un petit flan bien centré des deux côtés. Très belle tête au droit. Joli revers de style fin, bien venu à la frappe. Épaisse patine de collection ancienne, gris foncé avec des reflets dorés. Aulock 5278 - SNG France 3/1933 - GC. 5478 - BMC. 23.

SUP 280 €
Cet exemplaire provient du stock de la BPN (Yves Cellard, Marcq-en-Barœul) en 1975 et de la collection du docteur Thierry de Craeker. *Sur certains exemplaires la tête de Gorgone s'humanise et semble emprunter les traits d'Apollon ou d'Hélios. Sur notre exemplaire, la tête et la chevelure sont particulières, les mèches sont formées par des globules comme sur l'exemplaire du Cabinet des médailles de la BnF (SNG France 3/ 1933).*



bgr 285971. Trihemiobole, c. 350-300 AC., Selgé, Pisidie, étalon phocaïque, (Ar, Ø 9,5 mm, 12 h, 0,51 g). (pd. th. 1,02 g, 1,5 oboles).

A/ Même description. R/ *Anépigraphe*. Tête d'Athéna à droite, coiffée d'un casque corinthien à cimier et à triple aigrette ; derrière la tête, astragale.

Exemplaire sur un petit flan irrégulier, parfaitement centré des deux côtés. Très beaux portraits. Jolie patine gris foncé avec des reflets dorés.

Aulock 5278 - SNG France 3/1931 - GC. 5478 - BMC. 23.

R. SUP 195 €
Poids très léger. Très joli style. Astragale minuscule derrière la tête d'Athéna.



bgr_313682. Trihemiobole, c. 350-300 AC., Selgê, Pisidie, étalon phocaïque, (Ar, Ø 10 mm, 10 h, 0,94 g). (pd. th. 1,02 g, 1,5 oboles).

A/ Même description.

R/ Même description.

Exemplaire sur un petit flan irrégulier, parfaitement centré des deux côtés. Beaux portraits. Jolie patine de collection ancienne.

Aulock 5278 - SNG France 3/1931 - GC. 5478 - BMC. 23.

R. SUP 125 €
Poids très léger. Très joli style. Astragale minuscule derrière la tête d'Athènes.



bgr_242604. Trihemiobole, c. 350-300 AC., Selgê, Pisidie, étalon phocaïque, (Ar, Ø 10 mm, 9 h, 0,93 g). (pd. th. 1,02 g, 1,5 oboles).

A/ Même description.

R/ **Anépigraphie.** Tête d'Athènes à droite, coiffée d'un casque attique à cimier et à triple aigrette ; derrière la tête, astragale.

Exemplaire sur un petit flan, parfaitement centré des deux côtés. Très beaux portraits. Jolie patine gris superficielle avec une minuscule corrosion sur l'astragale.

Aulock 5278 - SNG France 3/1931 - GC. 5478 - BMC. 23.

TTB+ 145 €

Cet exemplaire provient de MONNAIES 38, n° 263. Très joli style.

SELGÊ - (IV^e - II^e siècle avant J.-C.)



bgr_228818. Statère, c. 300-190 AC., Selgê, Pisidie, étalon persique, (Ar, Ø 24 mm, 12 h, 8,22 g). (pd. th. 10,56 g, 2 drachmes, 12 oboles). A/ Deux lutteurs s'affrontant.

R/ **ΣΕΛΓΕΩΝ** / K. (de Selgê). Frondeur debout à droite ; dans le champ à droite, un triskèle, une massue et une corne d'abondance placée verticalement.

Exemplaire sur un petit flan épais, irrégulier avec un manque de métal entre 10 heures et midi au droit. Usure importante, mais parfaitement lisible et identifiable. Joli revers. Patine grise, granuleuse, tachée au revers.

SNG France 3/1944 var. - Aulock 5274 - BMC. - - Cop. - - B. traité - - Delepierre.

RR. TTB 280 €

Cet exemplaire provient de MONNAIES 38, n° 364. Poids léger. Même coin de droit que l'exemplaire de la collection von Aulock (SNG. 5274, pl. 175).



bgr_344323. Statère, c. 300-190 AC., Selgê, Pisidie, étalon persique, (Ar, Ø 22,5 mm, 12 h, 9,95 g). (pd. th. 10,56 g, 2 drachmes, 12 oboles).

A/ **Anépigraphie.** Deux lutteurs s'affrontant ; K au milieu.

R/ **ΣΕΛΓΕΩΝ.** (de Selgê). Frondeur debout à droite ; dans le champ à droite, un triskèle, posé verticalement au-dessus d'une massue.

Exemplaire sur un grand flan, légèrement irrégulier, mais bien centré des côtés à l'usure importante, lisible et identifiable. Patine de collection ancienne avec des reflets dorés. SNG France 3/1943 - Aulock - BMC. - - Cop. - - B. traité - - Delepierre 2828.

R. TTB+ 320 €

Type directement inspiré par le monnayage d'Aspendos (Pamphylie).



bgr_344324. Statère, c. 300-190 AC., Selgê, Pisidie, étalon persique, (Ar, Ø 22 mm, 12 h, 9,56 g). (pd. th. 10,56 g, 2 drachmes, 12 oboles).

A/ Même description. R/ Même description.

Exemplaire sur un flan épais, légèrement irrégulier, mais bien centré des côtés à l'usure importante, lisible et identifiable. Patine de collection ancienne avec des reflets dorés.

SNG France 3/1941 corr - Aulock - BMC. - - Cop. - - B. traité - - Delepierre 2827.

R. TTB+ 250 €

Type directement inspiré par le monnayage d'Aspendos (Pamphylie). Mêmes coins que les exemplaires du Cabinet des médailles de la BnF (SNG France 3/ 1941 et 1942 = Delepierre 2827).

SELGÊ - (II^e siècle avant J.-C.)



bgr_285978. Unité, c. 200-100 AC., Selgê, Pisidie, (Ac, Ø 13 mm, 12 h, 3,25 g).

A/ **Anépigraphie.** Tête barbe d'Héraklès à droite ; la massue derrière la tête. R/ **Σ-Ε-Α.** Foudre vertical et arc à droite.

Exemplaire sur un petit flan très épais, parfaitement centré des deux côtés avec le grénétis complet au droit. Beau portrait stylisé. Très joli revers de haut relief. Patine marron foncé.

Aulock 5288 - SNG France 3/1979 - GC. 5491 - BMC. 47.

R. TTB+ 145 €

Cet exemplaire provient du stock de Claude Sillberstein en juin 1996. Représentation inhabituelle.



bgr 352535. Demi-unitié, c. 200-100 AC., Selgé, Pisidie, (Ae, Ø 12 mm, 12 h, 1,63 g).

A/ *Anépigraphie*. Tête d'Héraklès de face ; la massue derrière la tête. R/ $\Sigma\epsilon$ -A. Foudre posé verticalement et arc. Exemplaire sur un petit flan oval. Portrait tout à fait spécial. Défaut de flan derrière la tête. Décentré au revers. Patine marron.

Aulock 5292 - SNG France 3/1980 - GC. 5491 - BMC. 48. SUP 280 €

Cet exemplaire provient de MONNAIES XXVIII, n° 69 et de la collection d'Élisabeth. *Portrait stylisé, Imitation ?*



bgr 262497. Unité, c. 150-100 AC., Selgé, Pisidie, (Ae, Ø 12,5 mm, 6 h, 2,03 g).

A/ Même description.

R/ $\Sigma\epsilon$ -A/T. Protomé de cerf à droite, tournant la tête à gauche.

Exemplaire sur un petit flan bien centré des deux côtés. Beau portrait d'Héraklès. Joli revers, bien venu à la frappe. Belle patine vert foncé lissée.

Laffaille- - SNG France 3/1970 - GC. 5489 - BMC. 38 - Aulock 5286.

R. TTB+ 110 €

Cet exemplaire provient du stock OGN (1992) et de la collection du Dr. Charles Haas. *Poids léger. Représentation inhabituelle d'Héraklès.*



bgr 285977. Unité, c. 150-100 AC., Selgé, Pisidie, (Ae, Ø 14,5 mm, 12 h, 2,43 g).

A/ Même description.

R/ Même description.

Exemplaire sur un petit flan centré des deux côtés à l'usure très importante, identifiable. Patine verte granuleuse. Laffaille- - SNG France 3/1970 - GC. 5489 - BMC. 38 - Aulock 5286.

R. TB 45 €

Cet exemplaire a été acquis en juin 1986. *Poids léger. Représentation inhabituelle d'Héraklès.*

TERMESSUS - (II^e - III^e siècle après J.-C.)



bgr 349667. Unité, c. 63-68 AC., 9, Termessos, Pisidie, (Ae, Ø 18 mm, 12 h, 6,36 g).

A/ *Anépigraphie*. Tête laurée de Zeus à droite.

R/ TEP/Θ. (Termessos). Cheval libre bondissant à droite ;

lettre grecque dans le champ à droite.

Exemplaire sur un flan centré des deux côtés. Belle tête de Zeus. Cheval bien venu à la frappe. Belle patine marron foncé.

BMC. - - GC. 5495 var. - Aulock- - SNG France 3/- - DCA. 706 /9 - Cop.-.

R. TTB+ 150 €

Pièce datée de l'an 9 (63-62 avant J.-C.) après les grandes victoires de Pompée contre les pirates et la conquête de la Syrie.

CILICIE

CÉLENDÉRIS - (V^e siècle avant J.-C.)



bgr 313650. Obole, c. 425-400 AC., Célandéris, Cilicie, étalon persique, (Ar, Ø 9 mm, 6 h, 0,79 g). (pd. th. 0,88 g, 1/6 drachme).

A/ Protomé de Pégase volant à droite ; grènetis circulaire.

R/ *Légende rétrograde*. KE-A. (Célandéris). Bouquetin agenouillé à droite, détournant la tête à gauche, ligne de sol à l'exergue.

Exemplaire sur un petit flan bien centré à l'usure importante au droit. Joli revers. Patine de collection ancien.

Aulock 5635 var. - SNG France 2/34 - Levante- - BMC. - - GC. 5536 var. - Delepierre 2839.

RR. TB+ /TTB+ 100 €

HIÉRAPOLIS-CASTABALA - (II^e-I^{er} siècle avant J.-C.)



bgr 285983. Unité, c. 150-100 AC., Hiérapolis-Castabala, Cilicie, étalon attique réduit, (Ae, Ø 19,5 mm, 12 h, 6,41 g). (pd. th. 8,40 g).

A/ Buste voilé, tourelé et drapé de Tyché à droite ; derrière, un monogramme.

R/ [ΠΕΡΙΟΡΙΟΙΛΙΤΩΝ] [ΤΩΝ ΠΡΟΣ ΤΩ] ΠΥΡΑΜΩ/ [Τ]ΤΗΣ ΙΕΡΑΣ/ [ΚΑΙ ΑΣΙΛΟΥ]. (Hiérapolis près du Pyramos très sainte et asile sacré). Aigle debout à gauche, les ailes fermées sur une massue.

Exemplaire sur un petit flan épais, bien centré, un peu court au revers sur la légende. Beau portrait particulier de Tyché. Frappe molle au revers. Belle patine noire. Laffaille- - GC. 5548 - BMC. 1 - Levante 1573 - SNG France 2/2221.

R. TTB /TB+ 125 €

Cet exemplaire a été acquis en 1988. *Poids léger. Même coin de droit que l'exemplaire de la collection Levante (Levante, n° 1573, pl. 106). Le revers reprend la typologie des monnaies attribuées à Antiochus IV Epiphanes (175-164 avant J.-C.).*

NAGIDOS - (IV^e siècle avant J.-C.)



bgr_285982. Obole, c. 400-380 AC., Cilicie, Nagidos, étalon persique, (Ar, Ø 9,5 mm, 11 h, 0,50 g). (pd. th. 0,88 g, 2 hemioboles ou 4 tartermoria).

A/ Tête d'Aphrodite à droite, les cheveux relevés.

R/ Anépigraphie. Tête barbe de Dionysos à droite.

Exemplaire sur un petit flan un peu court, en particulier pour le buste d'Aphroditédans le haut de la chevelure, bien centré des deux côtés. Très beaux portraits. Jolie patine gris foncé de collection ancienne.

BMC.- - B. traité1516 - SNG France 2/15 - Levante - Aulock- - Cop.- - GC.- - SGKB. 670.

R. TTB+ 175 €

Cet exemplaire provient de la vente Münzzentrum (Cologne) d'avril 1989. Poids très léger.

SÉLÉUCIE DU CALYCADNOS - (II^e - I^{er} siècle avant J.-C.)



bgr_285986. Demi-unité, c. 80-50 AC., Séleucie, Cilicie, (Ae, Ø 18,5 mm, 1 h, 3,64 g).

A/ Buste casqué et drapé d'Athéna à droite, coiffée du casque corinthien à triple aigrette. R/ ΕΠΙ ΚΥΝΤΙ. (du magistrat Kunti...). Buste radié et drapé d'Helios à droite.

Exemplaire sur un flan bien centré des deux côtés. Beaux portraits à l'usure régulière. Très jolie patine vert olive. Laffaille- var. - GC. 5596 - Levante 704 var. - SNG France 2/- - Aulock 5818.

RR. TTB 135 €

Cet exemplaire provient de la vente Münzzentrum (Cologne) de décembre 1990. Type monétaire particulier.

TARSE - SATRAPE PHARNABAZES - (379-374 avant J.-C.)



bgr_285991. Obole, c. 400-350 AC., Tarse, Cilicie, étalon persique, (Ar, Ø 11,5 mm, 3 h, 0,32 g). (pd. th. 0,66 g, 1/6 drachme).

A/ Anépigraphie. Baaltars nu jusqu'à la ceinture assis à gauche sur un trône sans dossier, tenant de la main droite un épi et une grappe de raisin et un long sceptre de la main gauche.

R/ Anépigraphie. Protomé de loup à droite, surmonté par un croissant dans un carré linéaire.

Exemplaire sur un flan mince, très large et irrégulier avec les grènetis visibles. Joli droit. Beau revers. Très jolie patine de collection ancienne avec des

reflets mordorés et bleutés acier. Levante 225 - Aulock 5422 var. - GC. 5660 - SNG France 2/455 - BMC. 86 - B. traité689 - Delepiere 2888.

RR. TTB+ 145 €

Cet exemplaire a été acquis en juin 1986. Poids très léger qui fait plutôt penser à une hemioble. Au droit, Baaltars tient bien un épi ou une branche et pas un aigle ou une niké comme décrit dans certains ouvrages.



bgr_239420. Obole, c. 400-350 AC., Tarse, Cilicie, étalon persique, (Ar, Ø 10 mm, 1 h, 0,46 g). (pd. th. 0,88 g, 1/6 drachme).

A/ Même description. R/ Anépigraphie. Protomé de loup à droite, surmonté par un croissant.

Exemplaire sur un petit flan irrégulier. Frappe un peu brouillée au droit. Joli revers. Jolie patine de collection ancienne avec des reflets dorés, légèrement taché au revers. Levante 225 - Aulock 5422 var. - GC. 5660 - SNG France 2/455 - BMC. 86 - B. traité689 - Delepiere 2888.

RR. TTB 120 €

Au droit, Baaltars tient bien un épi ou une branche et pas un aigle ou une niké comme décrit dans certains ouvrages.



bgr_259325. Statère, c. 378-374 AC., Tarse, Cilicie, étalon persique, (Ar, Ø 24,5 mm, 6 h, 10,56 g). (pd. th. 11,20 g, 2 drachmes ou 12 oboles).

A/ Légende arménienne (Baal tarz). Baaltars nu jusqu'à la ceinture assis à gauche sur un trône sans dossier, tenant de la main droite un long sceptre lotiforme. R/ Légende arménienne (Pharnabazou Khilik). Tête de guerrier barbu (Arès ou Pharnabazes) à gauche, coiffé d'un casque à triple aigrette.

Exemplaire sur un flan large, ovale, légèrement décentré au droit. Très belle représentation de Baaltars au droit, finement détaillé. Revers de toute beauté. Jolie patine de collection ancienne avec des reflets dorés.

Levante 72 - Aulock 5928 - GC. 5641 - SNG France 2/251 - BMC. 15 pl. 29/2 - B. traité584 - R.

A. Moysey, Staters of Pharnabazos and Datames from Tarsus, MN. 31, p. 7-61, pl. 3/28.

RR. TTB+ /SUP 750 €

Cet exemplaire provient de la collection A. S. et de MONNAIES 45, n° 150. Exemplaire sur un flan de qualité exceptionnelle pour la qualité du centrage au revers. Nous n'avons pas relevé d'identité de coin pertinente.

**TARSE - SATRAPE DATAMÈS -
(378-362 avant J.-C.)**



bgr_314244. Statère, c. 373-368 AC., Tarse, Cilicie, étalon persique, (Ar, Ø 23,5 mm, 10 h, 10,87 g). (pd. th. 10,56 g).

A/ Anépigraphe. Tête d'Arêthuse de trois quarts de face à gauche, les cheveux flottant au vent avec collier et boucles d'oreille. **R/ Légende araméenne (Tarkumuwa).** Tête de guerrier barbu (Arês ou Datamès) à droite, coiffé d'un casque à triple aigrette.

Exemplaire de qualité exceptionnelle sur un flan large et ovale, bien centré des deux côtés et les grènetis visibles. Magnifique tête d'Arêthuse au droit où tous les détails du visage sont visibles. Magnifique tête au revers. Très belle patine de médaillier avec des reflets mordorés. Conserve l'intégralité de son brillant de frappe et de son coupant d'origine.

Levante 78 - Aulock 5939 - GC. 5644 - SNG France 2/263 - BMC.- - B. traité603 pl. 108/19 - R. A. Moysey, Staters of Pharnabazos and Datames from Tarsus, MN. 31, p. 7-61, pl. 2/21 - G. Le Rider, La naissance de la monnaie. Pratiques monétaires de l'Orient ancien, p. 207-237, pl. 6, n° 9.

R. SPL 1030 €

Cet exemplaire provient de la collection B. Odaert. Début de cassure de coin perceptible au droit dans la chevelure d'Arêthuse à droite.



bgr_352675. Statère, c. 365-362 AC., Tarse, Cilicie, étalon persique, 5° ém., (Ar, Ø 23 mm, 12 h, 10,46 g). (pd. th. 10,56 g, 2 drachmes ou 12 oboles).

A/ Légende araméenne (Baal Tarz). Baaltars assis à droite sur un siège sans dossier, tenant un sceptre surmonté d'un aigle de la main droite et un cep de vigne de la main gauche avec un épi de blé ; devant lui, un thymiaterion ; le tout entouré des murailles d'une cité.

R/ Légende araméenne (Ana/Tadnmu). Le dieu du ciel Ana, nu debout à gauche, tourné à droite, étendant la main droite vers Datames debout à droite tourné à gauche dans l'attitude de la proskynèse (s'inclinant en plaçant la main devant la bouche) ; entre eux, un thymiaterion ; le tout dans un carré bouleté figurant le naos d'un temple. Exemplaire de qualité exceptionnelle sur un flan large et ovale, régulier. Droit de toute beauté, finement détaillé. Joli revers de style fin et de haut relief. Magnifique patine de médaillier gris foncé avec des reflets mordorés. Levante 83 - Aulock 5945 - GC. 5646 - SNG France 2/291 - R. A. Moysey, Staters of Pharnabazos and Datames from Tarsus, MN. 31, p. 7-61, pl. 4/41 et 49 - G. Le Rider,

La naissance de la monnaie. Pratiques monétaires de l'Orient ancien, p. 207-237, pl. 6, n° 11.

R. SPL 1500 €
Cet exemplaire provient de la vente iNumis 3, n° 30 et de la collection d'Élisabeth. Semble de mêmes coins que l'exemplaire de l'American Numismatic Society (Moysey, pl. 4/41).

**TARSE - SATRAPE
DATAMÈS - 378-362 avant J.-C.)**



bgr_239423. Obole, c. 375 AC, Tarse, Cilicie, étalon persique, (Ar, Ø 9 mm, 6 h, 0,59 g). (pd. th. 0,80 g, 1/6 drachme).

A/ Anépigraphe. Tête féminine vu de trois quarts de face à gauche avec l'ampyx (bandeau) et un collier, les cheveux flottants. **R/ Légende araméenne (Tadnmu).** Tête casquée d'Arês à droite avec cimier et triple aigrette. Exemplaire sur un petit flan irrégulier à l'usure régulière. Beaux portraits. Patine gris foncé.

Levante 92 - Aulock - GC. 5643 var. - SNG France 2/309 - B. traité597.

R. TTB 125 €

Semble de mêmes coins que l'exemplaire de la collection E. Levante (n° 92, pl.).

**TARSE - SATRAPE MAZAIOS -
(361-334 avant J.-C.)**



bgr_301749. Statère, c. 340 AC., Tarse, Cilicie, étalon persique, (Ar, Ø 23,5 mm, 9 h, 10,74 g). (pd. th. 10,56 g, 2 drachmes ou 12 oboles).

A/ (BLTRZ, « Baal Tarz » = Baaltars) en araméen. Baaltars assis à gauche, tenant un sceptre lotiforme ; dans le champ à gauche, une grappe de raisin.

R/ (MZDI, « Mazdai » = Mazaios) en araméen ; deux lettres au-dessous. Lion attaquant un taureau. Exemplaire sur un flan irrégulier avec les grènetis visibles. Usure importante, mais parfaitement identifiable et lisible. Patine grise avec des reflets dorés légèrement granuleuse. BMC.- - Aulock - Cop.- - Levante - GC.- - B. traité - SNG France 2/-

INÉDIT. TB+ 280 €

Exemplaire hybride associant un droit de l'émission suivante avec un revers de l'émission précédente. Faux d'époque ?



bgr_352679. Statère, c. 335 AC., Tarse, Cilicie, étalon persique, (Ar, Ø 25 mm, 11 h, 10,77 g). (pd. th. 10,56 g, 2 drachmes).

A/ (BLTRZ, « Baal Tarz » = Baaltars) en araméen. Baaltars assis à gauche, tourné de face, tenant de la main droite un cep de vigne et un épi de blé et de la gauche, un sceptre long ; sous le trône, l'anakh. R/ (MZDI, « Mazdaï » = Mazaïos) en araméen. Lion attaquant un cerf agenouillé et le dévorant ; à l'exergue, une lettre araméenne.

Exemplaire de flan large avec les grénétis visibles des deux côtés. Frappe un peu molle au droit. Revers à la représentation animalière d'une saisissante vérité. Magnifique patine de médaillier avec des reflets bleu acier irisés et mordorés. Conserve la plus grande partie de son brillant de frappe et de son coupant d'origine.

BMC. - - Aulock - Cop. - - Levante 110 var. - B. traité 678 - SNG France 2/319.

RR. SUP 1900 €
Cet exemplaire provient du stock Feuadent, n° 3456 (350 francs Poincaré), de MONNAIES XVIII, n° 121, de MONNAIES XXIII, n° 133 et de la collection d'Élisabeth. *Droit frappé avec un coin défectueux, en particulier, au niveau de la tête du dieu.*

TARSE - (II^e-I^{er} siècle avant J.-C.)



bgr_262501. Unité, c. 164-49 AC., Cilicie, Tarse, étalon persique, (Ae, Ø 21 mm, 12 h, 7,10 g). (pd. th. 10,56 g).

A/ *Anépigraphie*. Buste voilé, tourelée et drapé de Tyché à droite ; grénétis circulaire.

R/ [TA]PΣEQN/ HAO. Autel de Sandan de forme pyramidale avec Sandan debout de face sur un lion ; le tout posé sur un base quadrangulaire surmonté d'un aigle posé sur un apex.

Exemplaire sur un petit flan, bien centré, mais un peu court au revers sur la légende. Beau portrait. Revers inhabituel. Patine marron foncé.

Laffaille 541 var. - Aulock - Cop. - - Levante 944 - GC. 5672 var. - SNG France 2/1311 var. - BMC. -

R. TTB 95 €
Cet exemplaire provient du stock de Claude Silberstein (2000) et de la collection du Dr. Charles Haas. *Poids léger. Au revers, tous les détails de l'autel de Sandan sont bien visibles.*



bgr_278910. Unité, c. 164-49 AC., Tarse, Cilicie, étalon persique, (Ae, Ø 21 mm, 12 h, 8,73 g). (pd. th. 10,56 g).

A/ *Anépigraphie*. Tête tourelée de Tyché à droite ; grénétis circulaire. R/ TAPΣEQN/ ΣAN. Autel de Sandan de forme pyramidale avec Sandan debout de face sur un lion ; le tout posé sur un base quadrangulaire surmonté d'un aigle posé sur un apex. Exemplaire sur un petit flan épais, bien centré des deux côtés. Belle tête de Tyché à l'usure superficielle. Patine vert foncé. Laffaille 541 var. - Aulock - Cop. - - Levante 938 - GC. 5672 var. - SNG France 2/1307 - BMC. -

R. TTB 175 €
Poids léger. Au revers, tous les détails de l'autel de Sandan sont bien visibles.

ÎLES DE CILICIE - ELAIOUSSA SÉBASTÉ - (II^e - I^{er} siècle avant J.-C.)



bgr_262498. Unité, c. 120-80 AC., Cilicie, Élaïoussa, Sébasté, (Ae, Ø 22 mm, 12 h, 7,96 g).

A/ Tête laureée de Zeus (Jupiter) laureée à droite ; grénétis circulaire. R/ EAAIOYΣΣIQN/ (AT)/ (MYE). (d'Élaïoussa). Niké (Victoria) drapée, marchant à gauche, tenant une couronne de la main droite. Exemplaire sur un flan large bien centré des deux côtés à l'usure régulière. Revers bien venu à la frappe. Patine vert noir. Laffaille 542 - BMC. 4 var. - Aulock 6090 var. - Levante 829 - GC. 5680 var.

R. TTB 105 €
Cet exemplaire provient du stock du Crédit de la Bourse (1995) et de la collection du Dr. Charles Haas. *Poids lourd.*



bgr_262500. Unité, c. 120-80 AC., Élaïoussa Sébasté, Cilicie, (Ae, Ø 21 mm, 12 h, 6,75 g).

A/ Tête laureée de Zeus (Jupiter) laureée à droite. R/ EAAIOYΣΣIQN/ (APAK). (d'Élaïoussa). Niké (Victoria) drapée, marchant à gauche, tenant une couronne de la main droite. Exemplaire sur un flan large bien centré des deux côtés à l'usure régulière. Belle tête de Zeus. Revers bien venu à la frappe. Patine vert noir. Laffaille 542 var. - BMC. 4 var. - Aulock 6090 var. - Levante 826 var. - GC. 5680 var.

R. TTB+ 125 €
Cet exemplaire a été acheté en 2007 et est l'un des

rares à ne pas porter de mention de provenance et de la collection du Dr.Charles Haas. *Semble complètement inédit et non recensé avec cette combinaison de monogrammes entre le droit et le revers.*

CAPPADOCE

ROYAUME DE CAPPADOCE - ARIARATHES V EUSEBES PHILOPATOR - (163-130 avant J.-C.)



bgr_239425. Drachme, c. 131-130 AC., 33, Eusebeia, Cappadoce, étalon attique réduit, (Ar, Ø 18,5 mm, 12 h, 4,14 g). (pd. th. 4,20 g, 6 oboles).

A/ Anépigraphie. Tête diadémée d'Ariarathes V à droite.
R/ ΒΑΣΙΛΕΩΣ/ ΑΡΙΑΡΑΘΟΥ// ΕΥΣΕΒΟΥΣ/ ΓΑ. (du roi Ariarathou pieux). Athéna nicéphore, casquée et drapée debout à gauche, tenant une Niké de la main droite et une longue javeline de la main gauche, appuyée sur un bouclier posé au sol ; de chaque côté, un monogramme. Exemplaire sur un flan large, bien centré des deux côtés. Beau portrait. Revers de style fin. Recouvert d'une épaisse patine de médaillier avec des reflets mordorés et bleutés. BMC. - GC. 7286 var. - CCK. 13a à b, c, pl. 4/12.

R. TTB+ 195 €
Même coin d'avers que l'exemplaire reproduit dans l'ouvrage de Simonetta (pl. 2/6).



bgr_300765. Drachme, c. 130-129 AC., 33, Eusebeia, Cappadoce, étalon attique réduit, (Ar, Ø 19 mm, 12 h, 4,13 g). (pd. th. 4,20 g, 6 oboles).

A/ Même description.
R/ date (33) rétrograde. ΒΑΣΙΛΕΩΣ/ ΑΡΙΑΡΑΘΟΥ// ΕΥΣΕΒΟΥΣ (ΑΥ) (ΙΑΥΦ) - (ΔΙ) // ΓΑ. (du roi Ariarathes pieux// an 33). Athéna nicéphore, casquée et drapée debout à gauche, tenant une Niké de la main droite et une longue javeline de la main gauche, appuyée sur un bouclier posé au sol ; de chaque côté, un monogramme. Exemplaire de qualité exceptionnelle sur un flan large, parfaitement centré des deux côtés. Beau portrait d'Ariarathes V, bien venu à la frappe. Revers fantastique, de haut relief où tous les détails sont visibles ainsi que les différents monétaires. Jolie patine grise superficielle avec des reflets dorés. Conserve la plus grande partie de son brillant de frappe et de son coupant d'origine. BMC. 5 - GC. 7286 var. - CCK. 13 c - HGCS. 7/811.

R. SUP 350 €
Pour l'an 33 (131/130 avant J.-C.) nous avons plus de trente combinaisons différentes au niveau des monogrammes. Sur cet exemplaire, le gamma de la date à l'exergue est inversé.



bgr_325826. Drachme, c. 130-129 AC., 33, Eusebeia, Cappadoce, étalon attique réduit, (Ar, Ø 16 mm, 12 h, 4,04 g). (pd. th. 4,20 g, 6 oboles).

A/ Même description.

R/ date (33) rétrograde. ΒΑΣΙΛΕΩΣ/ ΑΡΙΑΡΑΘΟΥ// ΕΥΣΕΒΟΥΣ/ (ΗΑΥ) ΓΑ. (du roi Ariarathes pieux// an 33). Athéna nicéphore, casquée et drapée debout à gauche, tenant une Niké de la main droite et une longue javeline de la main gauche, appuyée sur un bouclier posé au sol ; de chaque côté, un monogramme.

Exemplaire sur un petit flan bien centré des deux côtés, complet. Belle tête du roi, bien venue à la frappe. Joli revers de style fin de frappe un peu molle. Belle patine avec des reflets dorés.

BMC. - GC. 7286 var. - CCK. 29 var - HGCS. 7/811.

R. TTB 135 €
Pour l'an 33 (131/130 avant J.-C.) nous avons plus de trente combinaisons différentes au niveau des monogrammes. Gamma de la date inversée.



bgr_352679



bgr_352679

**ROYAUME DE CAPPADOCE -
ARIARATHES VII
PHILOMETOR - (116-101 avant J.-C.)**



bgr_325701. Drachme, 116-115 AC., 1, Eusebeia, Cappadoce, étalon attique réduit, (Ar, Ø 17,5 mm, 12 h, 4,01 g). (pd. th. 4,20 g).

A/ Anépigraphe. Tête diadémée d'Ariarathes à droite.
R/ ΒΑΣΙΛΕΩΣ/ ΑΡΙΑΡΑΘΟΥ// ΦΙΛΟΜΗΤΟΡΟΣ/ (ΙΑ) Ι/-// Α. (du roi Ariarathes qui aille sa mère). Athéna nicéphore, casquée et drapée debout à gauche, tenant une Niké de la main droite et une longue javeline de la main gauche, appuyée sur un bouclier posé au sol ; de chaque côté, un monogramme.

Exemplaire sur un flan bien centré au droit, un peu court au revers sur la légende. Très belle tête avec un début de cassure de coin. Frappe un peu molle au revers. Jolie patine de collection ancienne avec des reflets dorés.

BMC. - GC. 7291 var. - CCK. 1 pl. 4/11 - HGCS. 7/830.

R. TTB+ 175 €

Début de cassure de coin perceptible au droit dans le cou.



bgr_325827. Drachme, 116-115 AC., 1, Eusebeia, Cappadoce, étalon attique réduit, (Ar, Ø 17 mm, 12 h, 3,66 g). (pd. th. 4,20 g).

A/ et R/ Même description. Exemplaire sur un petit flan bien centré, court sur la date au revers. Beau portrait du roi au droit avec une petite contremarque derrière la tête. Frappe molle au revers. Belle patine de collection avec des reflets dorés. BMC. - GC. 7291 var. - CCK. 1 var., pl. 4/11 - HGCS. 7/830.

R. TTB 135 €

Poids léger.



bgr_325829. Drachme, 116-115 AC., 1, Eusebeia, Cappadoce, étalon attique réduit, (Ar, Ø 17 mm, 12 h, 4,11 g). (pd. th. 4,20 g).

A/ Même description. R/ ΒΑΣΙΛΕΩΣ/ ΑΡΙΑΡΑΘΟΥ// ΦΙΛΟΜΗΤΟΡΟΣ/ ΠΑΙ/-// [Α]. (du roi Ariarathes qui aille sa mère). Athéna nicéphore, casquée et drapée debout à gauche, tenant une Niké de la main droite et une longue javeline de la main gauche, appuyée sur un bouclier posé au sol ; de chaque côté, un monogramme.

Exemplaire sur un petit flan bien centré, court sur les légendes au revers. Frappe molle au droit. Joli revers. Belle patine avec des reflets dorés. BMC. - GC. 7291 var. - CCK. 1 var., pl. 4/11 - HGCS. 7/830.

R. TTB 135 €

Monogramme au revers différent.

**ROYAUME DE CAPPADOCE -
ARIARATHES IX EUSEBES
PHILOPATOR - (101-87 avant J.-C.)**



bgr_325832. Drachme, 99-98 AC., 2, Eusebeia, Cappadoce, étalon attique réduit, (Ar, Ø 17,5 mm, 12 h, 4,08 g). (pd. th. 4,20 g, 6 oboles).

A/ Anépigraphe. Tête diadémée d'Ariarathes IX à droite.
R/ ΒΑΣΙΛΕΩΣ/ ΑΡΙΑΡΑΘΟΥ// ΕΥΣΕΒΟΥΣ/ (ΠΙΟ)Τ/-// Β. (du roi Ariarathes le pieux). Athéna nicéphore, casquée et drapée debout à gauche, tenant une Niké de la main droite et une longue javeline de la main gauche, appuyée sur un bouclier posé au sol ; de chaque côté, un monogramme.

Exemplaire sur un flan large et complet, parfaitement centré des deux côtés. Très beau portrait fin. Joli revers de style fin, mais de frappe un peu molle. Patine de collection ancienne avec des reflets dorés. BMC. - GC. 7298 var. - CCK. - HGM. - p. 201, n° 1968/8 - HGCS. 7/844.

R. TTB+ /TTB 150 €

Même coin de droit que l'exemplaire du trésor de Cappadoce, Essayas Robinson, p. 247, série n° 8/21, pl. 31. Portrait juvénile très particulier.



bgr_247444. Drachme, 96-95 AC., 5, Eusebeia, Cappadoce, étalon attique réduit, (Ar, Ø 18,5 mm, 12 h, 4,09 g). (pd. th. 4,20 g).

A/ Même description. R/ ΒΑΣΙΛΕΩΣ/ ΑΡΙΑΡΑΘΟΥ// ΕΥΣΕΒΟΥΣ/ ΙΙΙ. Athéna nicéphore, casquée et drapée debout à gauche, tenant une Niké de la main droite et une longue javeline de la main gauche, appuyée sur un bouclier posé au sol ; de chaque côté, un monogramme.

Exemplaire sur un flan large et complet. Beau portrait. Frappe molle au revers. Patine gris foncé épaisse.

BMC. - GC. 7298 var. - CCK. 4 d, pl. 5/4 - HGM. - pl. 43, n° D/13-R11a.

R. TTB 175 €

Cet exemplaire provient de MONNAIES XIX, n° 107.

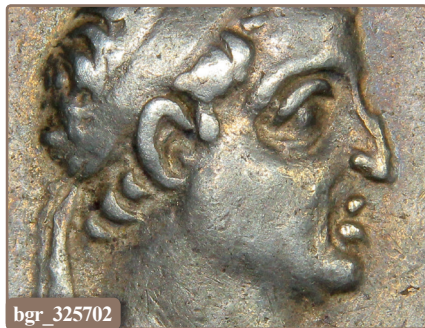

bgr_325702



bgr_325830. Drachme, 89-88 AC., 5, Mazaca, étalon attique réduit, (Ar, Ø 18,5 mm, 12 h, 3,98 g). (pd. th. 4,20 g, 6 oboles).

A/ Même description.

R/ ΒΑΣΙΛΕΩΣ/ ΑΡΙΑΡΑΘΟΥ/ ΕΥΣΕΒΟΥΣ/ (III)–// E. (du roi Ariarathes le pieux). Athéna nicéphore, casquée et drapée debout à gauche, tenant une Niké de la main droite et une longue javeline de la main gauche, appuyée sur un bouclier posé au sol ; de chaque côté, un monogramme. Exemple sur un petit flan ovale, bien centré des deux côtés, complet au revers. Belle tête du roi. Revers de frappe molle. Jolie patine de collection ancienne avec des reflets dorés.

BMC. - - GC. 7298 var. - CCK. 4 d, pl. 5/4 - HGM. - pl. 43, (A/ 16) - HGCS. 7/845.

R. TTB+ /TTB..... 150 €
Même coin de droit que l'exemplaire décrit dans l'ouvrage de F. de Callatj, HGM., p. 182 pl. 43, (A/16). Le coin de revers semble nouveau. Quatre exemplaires recensés. Le coin de droit a été utilisé pour une autre variété. Sur cet exemplaire, Ariarathes IX, âgé d'une vingtaine d'années a les traits de son père.

**ROYAUME DE CAPPADOCE -
ARIOBARZANES I^{er}
PHILOROMAIOS - (95-63 avant J.-C.)**



bgr_325683. Drachme, c. 93-92 AC., 29, Eusebeia, Cappadoce, étalon attique réduit, (Ar, Ø 16,5 mm, 12 h, 4,24 g). (pd. th. 4,20 g).

A/ Anépigraphe. Tête diadémée d'Ariobarzanes I^{er} à droite.

R/ ΒΑΣΙΛΕΩΣ/ ΑΡΙΟΒΑΡΖΑΝΟΥ/ ΦΙΛΟΡΩΜΑΙΟΥ/ (ΘΜ)/ σ// Γ. (du roi Ariobarzanes ami des Romains/ An 3). Athéna nicéphore debout à gauche, casquée et drapée, tenant une Niké de la main droite et une lance de la gauche, appuyée sur son bouclier ; dans le champ à gauche, monogramme.

Exemplaire sur un petit flan bien centré des deux côtés à l'usure régulière, mais parfaitement lisible et identifiable. Très beau portrait primitif du roi. Frappe un peu molle au revers. Patine de collection ancienne avec des reflets dorés.

CCK. 5 pl. V/10 - GC. 7300 var - BMC. 1 - HGCS. 7/846.
R. TTB /TB+..... 135 €
Exemplaire de la première année de frappe connue pour Ariobarzanes I^{er} (an 3) plutôt que deux d'après O. Hoover.



bgr_325702. Drachme, c. 93-92 AC., 3, Eusebeia, Cappadoce, étalon attique réduit, (Ar, Ø 18 mm, 12 h, 3,96 g). (pd. th. 4,20 g).

A/ Même description. R/ Même description.

Exemplaire sur un flan ovale, bien centré des deux côtés. Très beau portrait. Frappe faible et molle au revers. Jolie patine de collection ancienne avec des reflets dorés.

CCK. 5 pl. V/10 - GC. 7300 var - BMC. 1 - HGCS. 7/848.

R. TTB /TB+..... 135 €
Exemplaire de la première année de frappe connue pour Ariobarzanes I^{er} (an 3) plutôt que deux d'après O. Hoover.



bgr_247445. Drachme, c. 92-91 AC., 5, Eusebeia, Cappadoce, étalon attique réduit, (Ar, Ø 18,5 mm, 1 h, 3,70 g). (pd. th. 4,20 g).

A/ Même description.

R/ ΒΑΣΙΛΕΩΣ/ ΑΡΙΟΒΑΡΖΑΝΟΥ/ ΦΙΛΟΡΩΜΑΙΟΥ/ Ε/ ΘΜ–Ε. Athéna nicéphore debout à gauche, casquée et drapée, tenant une Niké de la main droite et une lance de la gauche, appuyée sur son bouclier ; dans le champ à gauche, monogramme.

Exemplaire sur un flan large et complet. Usure importante, mais exemplaire parfaitement identifiable. Patine foncée. Frappe faible au revers.

CCK. 4 a - GC. 7300 var.

R. TTB 110 €

Cet exemplaire provient de MONNAIES XIX, n° 108. Avec ces monogrammes dans le champ, ces pièces furent frappées en l'an 5 et l'an 15.



bgr_247446. Drachme, c. 67-66 AC., 28, Eusebeia, Cappadoce, étalon attique réduit, (Ar, Ø 15,5 mm, 12 h, 3,88 g). (pd. th. 4,20 g).

A/ Même description.

R/ ΒΑΣΙΛΕΩΣ/ ΑΡΙΟΒΑΡΖΑΝΟΥ/ ΦΙΛΟΡΩΜΑΙΟΥ/ ΚΗ/ ΑΡ. Athéna nicéphore debout à gauche, casquée et drapée, tenant une Niké de la main droite et une lance de la gauche, appuyée sur son bouclier ; dans le champ à gauche, monogramme.

Exemplaire sur un petit flan avec une usure importante au droit. Joli revers parfaitement lisible, bien centré, frappé sur un flan étroit. Patine grise superficielle.

CCK. 38 d - GC. 7302 var.

R. TTB 95 €

Cet exemplaire provient de MONNAIES XIX, n° 111. Avec ces monogrammes dans le champ, ces pièces furent frappées en l'an 28. Pour cette année, il y a cinq variétés principales.



bgr_247447. Drachme, c. 67-66 AC., 28, Eusebeia, Cappadoce, étalon attique réduit, (Ar, Ø 16 mm, 12 h, 3,96 g). (pd. th. 4,20 g).

A/ Même description. R/ $\text{ΒΑΣΙΛΕΩΣ/ΑΡΙΟΒΑΡΖΑΝΟΥ/ΦΙΛΟΡΩΜΑΙΟΥ/ΚΗ/ΑΥ}$. Athéna nicéphore debout à gauche, casquée et drapée, tenant une Niké de la main droite et une lance de la gauche, appuyée sur son bouclier ; dans le champ à gauche, monogramme.

Exemplaire sur un petit flan, bien centré des deux côtés. Beau portrait. A été nettoyé anciennement.

CCK. 38 d - GC. 7302 var.

R. TTB 95 €

Cet exemplaire provient de MONNAIES XIX, n° 110. Avec ces monogrammes dans le champ, ces pièces furent frappées en l'an 28.



bgr_247449. Drachme, c. 66-65 AC., 30, Eusebeia, Cappadoce, étalon attique réduit, (Ar, Ø 16 mm, 12 h, 3,88 g). (pd. th. 4,20 g).

A/ Même description. R/ $\text{ΒΑΣΙΛΕΩΣ/ΑΡΙΟΒΑΡΖΑΝΟΥ/ΦΙΛΟΡΩΜΑΙΟΥ/ΜΙ/[Α]}$. Athéna nicéphore debout à gauche, casquée et drapée, tenant une Niké de la main droite et une lance de la gauche, appuyée sur son bouclier ; dans le champ à gauche, monogramme.

Exemplaire sur un petit flan bien centré des deux côtés. Beau portrait avec une usure régulière. Joli revers, parfaitement lisible. Jolie patine girse avec des reflets dorés.

CCK. 43 - GC. 7302 var.

R. TTB 95 €

Cet exemplaire provient de MONNAIES XIX, n° 112. Avec ces monogrammes dans le champ, ces pièces furent frappées en l'an 30, mais l'année n'est pas visible à l'exergue.

ROYAUME DE CAPPADOCE - ARIARATHES X EUSEBES PHILADELPHIE - (42-36 avant J.-C.)



bgr_247450. Drachme, c. 38-37 AC., 30, Eusebeia, Cappadoce, étalon attique réduit, (Ar, Ø 16 mm, 12 h, 3,38 g). (pd. th. 4,20 g).

A/ Anépigraphie. Tête diadémée du roi à droite. R/ $\text{ΒΑΣΙΛΕΩΣ/[ΑΡΙΑΡΑΘΟΥ/ΕΥΣΕΒΟΥ/ΦΙΛΑΔΕΛΦΟΥ/ΑΡΘ/Ε]}$. Athéna nicéphore debout à gauche, casquée et drapée, tenant une Niké de la main droite et une lance de la gauche, appuyée sur son bouclier ; dans le champ à gauche, monogramme. Exemplaire sur un petit flan avec une

usure importante, mais exemplaire identifiable grâce au monogramme dans le champ. décentré au droit sur le portrait. CCK. 3 - GC. 7305 var.

RR. TB 75 €
Cet exemplaire provient de MONNAIES XIX, n° 113. Pour l'an 5, nous avons deux monogrammes différents. Notre exemplaire avec ce type de monogramme est aussi connu pour l'an 6, mais notre exemplaire est bien de l'an 5.

ROYAUME DE CAPPADOCE - ARCHELAUS - (36 avant J.-C. - 17 après J.-C.)



bgr_325682. Drachme, c. 6-7 AD., 42, Eusebeia, Cappadoce, étalon attique réduit, (Ar, Ø 21 mm, 12 h, 3,74 g). (pd. th. 4,00 g, 6 oboles).

A/ Anépigraphie. Tête diadémée d'Archelaus à droite entourée de la stemma. R/ $\text{ΒΑΣΙΛΕΩΣ/ΑΧΕΛΑΟΥ/ΦΙΛΟΠΑΤΡΙΔΟΣ/ΚΑΙ/ΚΤΙΣΤΟΥ/Μ-Β}$. (du roi Archelaos qui aime sa patrie et. Massue au centre. Exemplaire sur un flan très large et ovale, bombé, bien centré des deux côtés avec la stemma complète. Belle tête d'Archelaus. Revers de haut relief servi par une magnifique patine de médaillier.

BMC. 4 - GC. 7307 - CCK. 5 pl. VI/18 - HGCS. 7/857 (R2) - RPC. 3606.

RR. TTB+ / SUP 425 €

Seul type frappé en l'an 42 (6-7 après J.-C.). Dernière année de frappe. Les auteurs ont recensé treize exemplaires pour cette date.



bgr_352958

PERSE

ROYAUME ACHÉMÉNIDE - (V^e - IV^e siècle avant J.-C.)



bgr_352958. Sicle, c. 475-465 AC., Sardes, Lydie, étalon persique, (Ar, Ø 16 mm, 5,61 g). (pd. th. 5,55 g, 1/20 darique).

A/ **Anépigraphé.** Le Grand Roi barbu, en archer mélophore, à demi-agenouillé à droite, coiffé de la cidaris, surmontée de cinq dents, vêtu de la candys, tenant une lance de la main droite et un arc de la gauche.

R/ Carré creux informe.

Exemplaire de qualité exceptionnelle pour ce type de monnayage sur un flan large et ovale, bien centré. Archer à l'usure superficielle. Belle patine grise de collection ancienne avec des reflets dorés. B. traité- pl. 86/13-15 - GC. 3427 - B. 24 pl. 1/13 - BMC. 197.

TTB+ 850 €

Cet exemplaire provient de la vente d'Aix du 26 octobre 2007^t de la collection d'Élisabeth. *Exemplaire normalement attribué plutôt à Xerxès I^{er} (486-465 avant J.-C.). Archer à la barbe longue. Exemplaire particulièrement bien venu à la frappe.*



bgr_353799. Sicle, c. 475-465 AC., Sardes, Lydie, étalon persique, (Ar, Ø 17 mm, 5,50 g). (pd. th. 5,55 g, 1/20 darique).

A/ Même description. R/ Même description.

Exemplaire sur un flan oblong et irrégulier bien centré. Joli droit. Carré creux informe. Patine avec des reflets dorés. B. traité- pl. 86/13-15 - GC. 3427 - B. 24 pl. 1/13 - BMC. 197.

TTB 380 €

Exemplaire normalement attribué plutôt à Xerxès I^{er} (486-465 avant J.-C.). Archer à la barbe longue. Exemplaire particulièrement bien venu à la frappe.

ROYAUME ACHÉMÉNIDE - ARTAXERXÈS II MNÉMON - (405-359 avant J.-C.)



bgr_232530. Quart de sicle, c. 400-350 AC., Sardes, Lydie, étalon persique, (Ar, Ø 8,5 mm, 1,24 g). (pd. th. 1,32 g, diobole).

A/ **Anépigraphé.** Le Grand Roi barbu, en archer mélophore, à demi-agenouillé à droite, coiffé de la cidaris, surmontée de cinq dents, vêtu de la

candys tirant à l'arc ; le carquois rempli de flèches suspendu à son épaule est bien visible ; ligne de sol. R/ Carré creux allongé, présentant des aspérités irrégulières en forme de chien courant.

Exemplaire frappé sur un petit flan globulaire. Très joli droit, bien centré, pratiquement complet. Revers énigmatique. Recouvert d'une épaisse patine gris foncé.

B. traité- pl. 86/13-15 - GC. 4682 - B. 106 pl. 2/11.

RR. TTB 250 €

Ce type bien particulier donné comme un quart de sicle (poids théorique 1,32 g) était attribué par Babelon à Artaxerxès II Mnémon (405-359 avant J.-C.) tandis que David Sear et les auteurs du British Museum l'attribuent à Darius I^{er} (510-486 avant J.-C.) penchent pour un tiers de sicle (poids théorique 1,76 g). L'exemplaire reproduit dans le catalogue d'Ernest Babelon pèse 1,78 g. Dans son traité, le même Ernest Babelon (p. 61-62, n° 28) attribue une diobole (1,20 g) trouée, conservée à Paris à Artaxerxès III Ochus (359-338 avant J.-C.). Ce type de monnaie divisionnaire est en fait très rare.



bgr_332579. Sicle, c. 400-350 AC., Sardes, Lydie, étalon persique, (Ar, Ø 17,5 mm, 5,40 g). (pd. th. 5,28 g, 1/20 darique).

A/ **Anépigraphé.** Le Grand Roi barbu, en archer mélophore, à demi-agenouillé à droite, coiffé de la cidaris, vêtu de la candys tirant à l'arc ; le carquois rempli de flèches suspendu à son épaule est bien visible.

R/ Carré creux allongé, présentant des aspérités irrégulières.

Exemplaire frappé sur un flan ovale et irrégulier. Jolie patine de collection ancienne. Représentation du roi inhabituelle.

B. traité- pl. 86/13-15 - GC. 4683 - B. 101 pl. 2/10.

TTB 180 €

Ce type bien particulier était attribué par Babelon à Artaxerxès II Mnémon. Sur cet exemplaire, le roi est barbu. Plusieurs contremarques de changeur.



bgr_286746. Sicle, c. 400-350 AC., Sardes, Lydie, étalon persique, (Ar, Ø 15,5 mm, 5,55 g). (pd. th. 5,28 g, 1/20 darique).

A/ **Anépigraphé.** Le Grand Roi barbu, en archer mélophore, à demi-agenouillé à droite, coiffé de la cidaris, surmontée de cinq dents, vêtu de la candys tirant à l'arc ; le carquois rempli de flèches suspendu à son épaule est bien visible.

R/ Même description.

Exemplaire frappé sur un petit flan ovale. Jolie patine de collection ancienne. Représentation du roi inhabituelle. B. traité- pl. 86/13-15 - GC. 4683 - B. 101 pl. 2/10.

TTB/TB 350 €

Ce type bien particulier était attribué par Babelon à Artaxerxès II Mnémon. Sur cet exemplaire, le roi semble imberbe.

SYRIE

SÉLÉUCIE ET PIÉRIE - ANTIOCHE -
(I^{er} siècle avant J.-C.)

bgr_300536. Unité, 59-58 AC., 8, Antioche, Syrie, étalon phénicien (Ae, Ø 19,5 mm, 1 h, 7,21 g). (pd. th. 6,74 g).

A/ *Anépigraphe*. Tête laurée de Zeus à droite ; grènetis circulaire.

R/ ANTIOXEΩN THΣ / MHTPOΠOΛEΩΣ // [H]. (d'Antioche et Métropole/ an 8). Zeus nu jusqu'à la ceinture, vêtu de l'himation assis à gauche, tenant une Niké de la main droite et un sceptre long de la gauche ; à ses pieds, une corne d'abondance ; le tout dans une couronne.

Exemplaire sur un flan ovale et irrégulier. Très beau portrait de Zeus. Joli revers, un peu court sur les légendes. Jolie patine vert olive légèrement granuleuse.

Laffaille - GC. - - RPC. 4206 - BMC. - - HGCS. 9/1372 - K, Butcher, Coinage in Roman Syria, Northern Syria 64 BC. - AD. 253, Londres, 2004, n° 4.

RRR. TTB+ 125 €
Avec l'ère Pompéienne nous n'avons pas de double unité, mais seulement la dénomination B avec un poids maximum de 9,50 g et un diamètre de 22 millimètres (HGCS. 9/1371) qui sont répertoriées entre l'an 4 et l'an 18.

APAMÉE - (I^{er} siècle avant J.-C.)

bgr_300545. Unité, 20-19 AC., 29, Apamée, Syrie, étalon attique léger (Ae, Ø 21 mm, 12 h, 7,66 g). (pd. th. 7,50 g).

A/ *Anépigraphe*. Tête juvénile de Dionysos à droite coiffé d'une couronne de vigne.

R/ APIAMEΩN/ THΣ IEPAΣ/ KAI AΣYAΩY/ ΓPP/ (XP). (d'Apamée sacrée et inviolable). Thyrses.

Exemplaire sur un flan large et épais, irrégulier, bien centré des deux côtés. Belle tête de Dionysos. Très joli revers de style fin. Jolie patine vert d'eau légèrement écaillée et un peu granuleuse au droit.

GC. 5870 - BMC. - - Cop. - - RPC. 4351 - HGCS. 9/1425.

R. TTB / TTB+ 125 €

Cet exemplaire a été acquis en 1987. Pour cet exemplaire, le second monogramme (XP) n'est pas recensé pour l'an 293, mais connu pour l'an 295.



bgr_300541. Unité, 10-9 AC., 303, Apamée, Syrie, étalon attique léger (Ae, Ø 20,5 mm, 12 h, 7,48 g). (pd. th. 7,50 g).

A/ Même description. R/ APIAMEΩN/ THΣ IEPAΣ/ KAI AΣYAΩY/ TT/ M. (d'Apamée sacrée et inviolable/ an 303). Corne d'abondance.

Exemplaire sur un flan épais, bien centré au droit, légèrement court au revers, à l'usure importante, mais parfaitement lisible et identifiable. Patine marron foncé. GC. 5869 - BMC. 11 - Cop. 300 - RPC. 4354 - HGCS. 9/-.

R. TB+ 75 €

Cet exemplaire a été acquis en 1986. Pour ce type, nous avons seulement une année tardive (an 303).

SÉLÉUCIE ET PIÉRIE - ANTIOCHE -
(I^{er} siècle avant J.-C. - II^e siècle après J.-C.)

Monnayage civique autonome.



bgr_300539. Unité, 86-85 AC., 227, Antioche, Syrie, (Ae, Ø 15,5 mm, 11 h, 4,12 g).

A/ *Anépigraphe*. Buste voilé, tourelé et drapé de Tyché à droite. R/ ANTIOXEΩN/ THΣ - MHTPOΠOΛEΩΣ. (d'Antioche et Métropole). Trépid delphien ; dans le champ à gauche, A surmontant une étoile.

Exemplaire sur un petit flan irrégulier, bien centré des deux côtés à l'usure importante, mais lisible et identifiable. Patine marron foncé granuleuse. Laffaille - BMC. - - Cop. - - RPC. - - GIC. - - HGCS. 9/1374 - K, Butcher, Coinage in Roman Syria, Northern Syria 64 BC. - AD. 253, Londres, 2004, p. 310 - Seyrig, Trésors 43.

R. TB+ 55 €

Pour cette émission, nous avons des unités et des demi-unités.

SÉLÉUCIE ET PIÉRIE - LAODICÉE -
(82/81-49/48 avant J.-C.)

bgr_354392. Tétradrachme stéphanophore, 66/65 AC., 16, Syrie, Laodicée, étalon rhodien, (Ar, Ø 29 mm, 12 h, 14,86 g). (pd. th. 15,36 g).

A/ **Anépigraphe**. Buste de Tyché à droite, tourelé, voilé et drapé, entouré de la stemma.

R/ **ΛΑΟΔΙΚΕΩΝ/ ΤΗΣ ΙΕΡΑΣ ΚΑΙ/ ΑΥΤΟΝΟΜΟΥ/ Α/ ΙΣ/ ΚΑ// ΠΙΑ**. Zeus nicéphore trônant à gauche, tenant une Niké de la main droite et un sceptre long de la gauche ; le tout dans une couronne de laurier.

Exemplaire sur un flan large et ovale, bien centré des deux côtés. Beau portrait de Tyché. Revers de style fin à l'usure superficielle. Argent corné avec le métal pincé. Patine de collection ancienne.

GC. 5874 - HGCS. 9/1398 - O. Mørkholm, *Autonomous Tetradrachms of Laodicea* MN.28, 18a (m coin A/ 22, pl.17/33, 10ex.).

R. TTB 350 €



bgr 267435. Tétradrachme stéphanophore, 63/62 AC., 19, Laodicée, Syrie, étalon aradien, (Ar. Ø 25,5 mm, 11 h, 14,81 g). (pd. th. 15,10 g, 4 drachmes ou 24 oboles).

A/ Même description.

R/ **ΛΑΟΔΙΚΕΩΝ/ ΤΗΣ ΙΕΡΑΣ ΚΑΙ/ ΑΥΤΟΝΟΜΟΥ/ ΘΙ/ ΗΙ/ (ΠΙΑΥ)/ ΚΑ**. (de Laodicée, la sainte et autonome). Zeus nicéphore trônant à gauche, tenant une Niké de la main droite et un sceptre long de la gauche ; le tout dans une couronne de laurier. Exemplaire sur un petit flan bien centré des deux côtés un peu court sur les couronnes. Très beau portrait, bien venu à la frappe, de haut relief. Joli revers avec un Zeus équilibré de haut relief, de style fin, bien venu à la frappe. Très belle patine de collection ancienne avec des reflets mordorés. Patine légèrement granuleuse.

GC. 5874 var. - BMC. 7 var. - HGCS. 9/1398 - O. Mørkholm, *Autonomous Tetradrachms of Laodicea* MN.28 -.

RRR. TTB+ /SUP..... 950 €

Cet exemplaire provient du stock de Roland Barthold, août 1985 et de MONNAIES 51, n° 249.

Même coin de droit que l'exemplaire du Cabinet des médailles de Bruxelles (collection de Hirsch 1730) pour l'an 18 (64-63 avant J.-C.) (Mørkholm, 11a, pl. 15/16) avec un début de cassure de coin perceptible dans la couronne murale de Tyché au droit et une marque bien particulière sur la joue. Le coin de droit se détériore progressivement par réemploi successif plusieurs années de suite. Cette date était inédite et manquait à l'article de Mørkholm. De plus l'an 19 est regravé avec le thêta refait sur l'hêta (9 sur 8). Nous avons un exemplaire de l'an 17, 18 et 20 de même coin de droit que notre exemplaire (Mørkholm 10a, 11a et 12, pl. 15, n° 15, 16 et 17). Ce type est maintenant signalé dans l'ouvrage de Hoover.



bgr 352971. Tétradrachme stéphanophore, 51-50 AC., 31, Laodicée, Syrie, étalon rhodien, (Ar. Ø 26 mm, 12 h, 15,00 g). (pd. th. 15,36 g, 24 oboles).

A/ Même description. R/ **ΛΑΟΔΙΚΕΩΝ/ ΤΗΣ ΙΕΡΑΣ ΚΑΙ/ ΑΥΤΟΝΟΜΟΥ/ ΑΑ/ Η/ Ι/ ΓΘ// ΑΝ**. Zeus nicéphore trônant à gauche, tenant une Niké de la main droite et un sceptre long de la gauche ; le tout dans une couronne de laurier.

Exemplaire sur un flan ovale, légèrement décentré au droit. Beau portrait de Tyché. Joli revers servi par une patine de collection ancienne.

GC. 5874 - BMC. 7 - HGCS. 9/1398 - O. Mørkholm, *Autonomous Tetradrachms of Laodicea* MN.28, 19c (m coin A/ 25, pl.18/36, 3 ex.).

RR. TTB 950 €

Cet exemplaire provient de la vente d'Aix du 26 octobre 2007 et de la collection d'Élisabeth. *Même coin de droit que l'exemplaire du British Museum (BMC Galatia, p. 247, n° 7) et que celui de L'American Numismatic Society, provenant du trésor de Lattaquié (IGCH. 1581) pour l'an 33.*

SÉLEUCIE ET PIERIA - SÉLEUCIE - (II^e - I^{er} siècle avant J.-C.)



bgr 267433. Tétradrachme stéphanophore, 98-97 AC., 12, Séleucie, Syrie, étalon aradien, (Ar. Ø 27,5 mm, 11 h, 14,58 g). (pd. th. 15,10 g, 4 drachmes ou 24 oboles).

A/ **Anépigraphe**. Buste de Tyché à droite, tourelé, voilé et drapé ; le tout entouré de la stemma.

R/ **ΣΕΛΕΥΚΕΩΝ/ ΤΗΣ ΙΕΡΑΣ// ΚΑΙ/ ΑΥΤΟΝΟΜΟΥ/ ΒΙ/ (Δ)**. (de Séleucie, la sainte et autonome). Foudre posé sur un trône avec une bandelette de chaque côté ; le tout dans une couronne.

Exemplaire sur un flan large, ovale et régulier, bien centré des deux côtés. Joli revers bien venu à la frappe avec une usure superficielle. Belle patine de collection ancienne avec des reflets mordorés. BMC. 19 var. - GC. 5887 var - HGCS. 9/1382.

RR. TTB+ 1500 €

Cet exemplaire provient de la collection Bement, *Ars Classica* VII, 1924, n° 1723, a été acquis en mars 1989 et provient de MONNAIES 51, n° 247. *Nous n'avons pas relevé d'identité de coin pertinente. Ce type semble beaucoup plus rare que ne le laissent supposer les ouvrages généraux.*



bgr_354182. Tétradrachme stéphanophore, 98-97 AC., 12, Syrie, Séleucie et Piérie, Séleucie, étalon aradien, (Ar, Ø 28,5 mm, 12 h, 11,37 g). (pd. th. 15,10 g, 4 drachmes ou 24 oboles).
A/ Même description.

R/ ΣΕΛΕΥΚΕΩΝ / ΤΗΣ ΙΕΡΑΣ / ΚΑΙ / ΑΥΤΟΝΟΜΟΥ / ΒΙ / (Γ). (de Séleucie, la sainte et autonome). Foudre posé sur un trône avec une bandelette de chaque côté ; le tout dans une couronne.

Exemplaire sur un flan large, ovale et régulier, bien centré des deux côtés. Très beau portrait de Tyché. Joli revers bien venu à la frappe avec une usure superficielle. Belle patine de collection ancienne avec des reflets mordorés.

BMC. 19 var. - GC. 5887 var - HGCS. 9/1382.

RR. TTb+ 850 €
Poids très léger. Nous n'avons pas relevé d'identité de coin pertinente. Ce type semble beaucoup plus rare que ne le laissent supposer les ouvrages généraux.

COELE-SYRIE - CHALCIS SOUS LE MONT LIBAN - (I^{er} siècle avant J.-C.)



bgr_262516. Unité, 73-72 AC., 240, Chalcis sous le mont Liban, Syrie, Coele-Syrie, (Ae, Ø 21 mm, 12 h, 5,96 g).

A/ *Anépigraphe*. Tête laurée et barbue de Zeus à droite.
R/ *Anépigraphe*. Les Dioscures (Castor et Pollux) debout de face, vêtus militairement, tenant chacun une javeline longue.

Exemplaire sur un flan ovale bien centré des deux côtés. Très beau portrait de Zeus. Revers inhabituel. Très jolie patine vert clair.

Laffaille 563 - Cop. 413 - GC. - - BMC. - - HGCS. 9/1439.

R. TTb 110 €
Cet exemplaire provient du stock OGN (1998) et de la collection du Dr. Charles Haas. *Dénomination B.*
Sur cet exemplaire la date n'est pas lisible.



bgr_300552. Unité, 73-72 AC., 240, Chalcis sous

le mont Liban, Syrie, Coele-Syrie, (Ae, Ø 20,5 mm, 11 h, 5,68 g).

A/ Même description. R/ *Anépigraphe*. *AM[Σ]*. Les Dioscures (Castor et Pollux) debout de face, vêtus militairement, tenant chacun une javeline longue.

Exemplaire sur un flan ovale bien centré des deux côtés. Très beau portrait de Zeus. Revers inhabituel, bien venu à la frappe de haut relief. Très jolie patine noire.

Laffaille 563 - Cop. 413 - GC. - - BMC. - - HGCS. 9/1439.

R. TTb+ 175 €

Cet exemplaire provient de la vente Hirsch de septembre 1987. *Dénomination B.*



bgr_300554. Unité, 63-62 AC., 2, Chalcis sous le mont Liban, Syrie, Coele-Syrie, (Ae, Ø 22,5 mm, 12 h, 7,50 g).

A/ *Anépigraphe*. Tête laurée et barbue de Zeus à droite, les cheveux longs. R/ *Anépigraphe*. *(ΙΙΤΟΛΕΜΑΙΟΥ / ΤΕΤΡΑΡΧΗΣ / ΝΕ) / Α / Ρ*. (Ptolémée tétrarque). Aigle, les ailes déployées volant à droite, tenant une couronne dans son bec.

Exemplaire sur un flan large, bien centré des deux côtés. Très beau portrait de Zeus. Revers inhabituel. Belle patine vert foncé, légèrement granuleuse.

Laffaille - Cop. - - GC. 5896 - BMC. 2 - HGCS. 9/1441.

RR. TTb+ 350 €

Cet exemplaire provient de la vente Münzen un Medaillen Deutschland de mai 2007. *Dénomination B.*



bgr_300553. Unité, 63-62 AC., 2, Chalcis sous le mont Liban, Syrie, Coele-Syrie, (Ae, Ø 18,5 mm, 12 h, 5,72 g).

A/ *Anépigraphe*. Tête laurée et barbue de Zeus à droite.
R/ *Anépigraphe*. *(ΙΙΤΟΛΕΜΑΙΟΥ / ΤΕΤΡΑΡΧΗΣ / ΚΑΙ / ΑΡΧΕΙ / ΑΒ)*. (Ptolémée tétrarque et grand prêtre/ an 2).

Les Dioscures (Castor et Pollux) debout de face, vêtus militairement, tenant chacun une javeline longue.

Exemplaire sur un petit flan épais, bien centré des deux côtés. Belle tête de Zeus. Jolie représentation du revers. Belle patine vert foncé.

Laffaille 563 - Cop. 413 - GC. 5897 - BMC. 3 - HGCS. 9/1440.

R. TTb+ 195 €

Cet exemplaire a été acquis en 1991. *Dénomination B.* *Seule année de frappe.*

ROYAUME SÉLÉUCIDE - SÉLEUCUS I^{er} NICATOR - (323-280 avant J.-C.)

Monnayage au nom et au type de Séleucus - Roi - (305-280 avant J.-C.).



bgr 322825. Tétradrachme, c. 300 AC., Séleucie de Piérie, Syrie, étalon attique, (Ar, Ø 28 mm, 8 h, 16,87 g). (pd. th. 17,28 g, 4 drachmes ou 24 oboles).
A/ *Anépigraphe.* Tête imberbe d'Héraklès à droite, coiffée de la léonté, nouée sous le cou ; grénétis circulaire perlé.
R/ *ΒΑΣΙΛΕΩΣ/ ΣΕΛΕΥΚΟΥ/ ΚΡ.* (du roi Séleucus). Zeus nicéphore trônant à gauche sur un siège avec dossier, nu jusqu'à la ceinture, tenant une petite Niké de la main droite qui le couronne et un long sceptre bouleté de la main gauche ; dans le champ à gauche un monogramme et deux lettres grecques sous le trône ; grénétis circulaire perlé. Exemplaire sur un flan large et épais, bien centré des deux côtés avec les grénétis visibles. Beau portrait d'Héraklès. Revers à l'usure régulière. Jolie patine de collection ancienne avec des reflets dorés.
HGCS. 9/16 d - Spaer 33 - Gülnar 2/2886 var. - WSM. 890 pl. 37/11 - CSE. 401 - SC. 29/1b - Cop. 32 - BMC. 23 - Gülnar 2/2743.
R. TTB+ /TTB..... 650 €
Même coin que l'exemplaire de New York (coll. Newell), Le Rider, Antioche de Syrie sous les Séleucides, Paris, 1999, p. 15, n° 4, pl. 1, n° 13).

ROYAUME SÉLÉUCIDE - ANTIOCHUS II THÉOS - (261-246 avant J.-C.)



bgr 287660. Demi-unité, c. 261-246 AC., Tralles, Lydie, étalon attique, 3^e ém., (Ae, Ø 18,5 mm, 12 h, 3,39 g). (pd. th. 4,32 g, 1/8 obole).
A/ *Anépigraphe.* Tête laureée d'Antiochus sous les traits d'Apollon, les cheveux longs tombant sur la nuque.
R/ *ΒΑΣΙΛΕΩΣ/ ANTIOXΟΥ/ (ΟΨ) - (HPA).* Trépied delphien ; au-dessous, une ancre couchée à droite. Exemplaire sur un petit flan ovale et irrégulier, bien centré des deux côtés. Très beau portrait d'Apollon légèrement stylis. Magnifique patine vert olive foncé lissée.
BMC. - - WSM. 1414 pl. LVII/21 - CSE. - - GC. 6891 var. - SC. 538 - HGCS. 9/253 b.
R. TTB+ /SUP..... 175 €
Cet exemplaire provient de la vente Müller (Solingen) de mai 1989. Portrait très particulier. Ce type était donné à l'atelier de Sardes par Newell (WSM. 1414, pl. LVII/21).

ROYAUME SÉLÉUCIDE - SÉLEUCUS II CALLINIKOS - (246-226 avant J.-C.)



bgr 287656. Unité, c. 244 AC., Antioche Syrie, (Ae, Ø 19 mm, 12 h, 9,29 g). (pd. th. 8,64 g).
A/ *anépigraphe.* Tête d'Athéna à droite coiffée du casque corinthien à cimier. R/ *[ΒΑΣΙΛΕΩΣ]/ ΣΕΛΕΥΚΟΥ.* (du roi Séleucus). Niké drapée debout à gauche, tenant une palme de la main gauche et couronnant de la main droite le nom du roi ; devant une ancre renversée. Exemplaire sur un petit flan très épais, bien centré des deux côtés. Frappe molle au droit. Très joli revers de style fin bien venu à la frappe. Très jolie patine vert foncé.
WSM. 1016 - GC. 6853 - HGCS. 9/322 - SC. 692.
R. TTB /SUP..... 145 €
Provient du stock CGB en 1992. Poids lourd.

ROYAUME SÉLÉUCIDE - SÉLEUCUS III CERAUNOS - (226-223 avant J.-C.)



bgr 287663. demi-unité, c. 225 AC., Antioche, Syrie, étalon attique réduit, (Ae, Ø 16 mm, 2 h, 2,99 g). (pd. th. 4,20 g, 4 drachmes ou 24 oboles).
A/ *Anépigraphe.* Buste diadéme et drapé d'Artémis à droite, l'arc et le carquois sur l'épaule. R/ *ΒΑΣΙΛΕΩΣ/ ΣΕΛΕΥΚΟΥ/ Α.* Apollon, nu assis à gauche sur l'omphalos, appuyé sur son arc de la main droite et tenant une flèche de la main gauche ; de chaque côté, un monogramme. Exemplaire sur un petit flan, bien centré, mais court sur les légendes et les monogrammes au revers. Frappe un peu brouillée au revers. Jolie patine vert clair. WSM. - - CSE. - - SC. 922 - GC. 6929 - Spaer - HGCS. 9/421 /7a.
R. TTB+ 125 €
Sur cet exemplaire, les monogrammes ne sont pas visibles.



bgr_267433

**ROYAUME SÉLEUCIDE - ANTIOCHUS
III LE GRAND - (223-187 avant J.-C.)**



bgr_287665. Demi-unité, c. 223-187 AC., Antioche, Syrie, étalon attique réduit, 3^e ém., (Ae, Ø 13,5 mm, 1 h, 2,69 g). (pd. th. 4,20 g).

A/ **Anépigraphé.** Tête laureée d'Antiochus sous les traits d'Apollon, les cheveux longs.

R/ **ΒΑΣΙΛΕΥΣ// ANTI-OXOY.** (du roi Antiochus). Apollon assis à gauche sur l'omphalos, tenant une flèche, de la main droite et s'appuyant de la main gauche sur son arc. Exemplaire sur un tout petit flan étroit, court sur la légende à l'usure importante, mais identifiable. Joli revers. Patine marron foncé. BMC. - WSM. - CSE. - GC. - SC. 1049-1050 - HGCS. 9/519.

TTB 75 €
Cet exemplaire provient du stock CGB en 1992.
Poids très léger.



bgr_287667. Quart d'unité, c. 223-187 AC., Atelier incertain, Syrie, étalon attique réduit, 3^e ém., (Ae, Ø 11,5 mm, 1 h, 1,19 g). (pd. th. 2,10 g).

A/ **Anépigraphé.** Tête laureée d'Antiochus sous les traits d'Apollon à droite. R/ **ΒΑΣΙΛΕΥΣ// [ANTIOXOY].** (du roi Antiochus). Éléphant passant à droite. Exemplaire sur un tout petit flan, très épais décentré des deux côtés, mais lisible et identifiable. Patine vert clair. BMC. - WSM. - CSE. - GC. - SC. 1088 - HGCS. 9/523.

RR. TTB 125 €
Poids très léger.



bgr_287666. Quart d'unité, c. 223-187 AC., Antioche, Syrie, étalon attique réduit, 3^e ém., (Ae, Ø 11,5 mm, 1 h, 1,93 g). (pd. th. 2,10 g).

A/ **Anépigraphé.** Tête laureée d'Antiochus sous les traits d'Apollon à droite, les cheveux courts tirés en arrière. R/ **ΒΑΣΙΛΕΥΣ// ANT-IOXOY// (ΔΕΑ).** (du roi Antiochus). Apollon nu debout à gauche, tenant une flèche, de la main droite et s'appuyant de la main gauche sur son arc.

Exemplaire sur un tout petit flan, épais court sur la légende. Très beau portrait particulier, décentré sur le bas du visage. Beau revers. Jolie patine vert olive clair. BMC. - WSM. - CSE. - GC. - SC. 1064-1050 - HGCS. 9/562 b (R2).

RRR. TTB+ 145 €
Poids très léger.

**ROYAUME SÉLEUCIDE - ANTIOCHUS
IV ÉPIPHANES - (175-164 avant J.-C.)**



bgr_287684. Dichalque, c. 173-172 AC., Berytus, Phénicie, étalon phénicien, (Ae, Ø 22 mm, 12 h, 6,39 g). (pd. th. 7,50 g, 1/2 chalque).

A/ **CI derrière la tête.** Tête radiée et diadémée d'Antiochus IV à droite, entourée d'un grènetis circulaire.

R/ **inscription araméenne (de Laodicée, mère métropolis. ΒΑΣΙΛΕΥΣ/ ANTIOXOY) AA-Φ.** (du roi Antiochus). Ba'al-Berit (Poséidon) nu jusqu'à la ceinture debout à gauche, tenant une patère de la main droite (phiale) et un trident de la main gauche. Exemplaire sur un flan large et ovale, bombé, parfaitement centré des deux côtés. Très beau portrait expressif d'Antiochus IV. Revers tout à fait inhabituel. Belle patine marron foncé.

CSE. - SMA. - B. - Spaer 1077 - BMC. - GC. - MP. - SC. 1450/4 - HGCS. 9/664 (R2) - Rouvier, JIAN, III, p. 267, n°445.

RR. TTB+ 280 €

Cet exemplaire a été acquis en décembre 1989.
Représentation tout à fait inhabituelle du dieu Ba'al-Berit (Berytus) de Laodicée de Phénicie (Beyrouth).



bgr_287679. Dichalque, c. 173-172 AC., Séleucie du Tigre, Babylonie, étalon attique, (Ae, Ø 19,5 mm, 12 h, 7,43 g). (pd. th. 8,20 g, 1/2 chalque).

A/ Tête radiée et diadémée d'Antiochus IV à droite, entourée de la stémma ; marque de valeur derrière la tête. R/ **ΒΑΣΙΛΕΥΣ/ ANTIOXOY.** (du roi Antiochus). Tyché assise à gauche sur un siège avec dossier, coiffé de la polos et drapée, tenant une Niké de la main droite tendue, couronnant le nom d'Antiochus ; un oiseau à ses pieds.

Exemplaire sur un petit flan très épais et biseauté de tranche. Portrait légèrement stylisé, avec la stémma visible. Revers de frappe un peu brouillée. Patine marron.

CSE. - SMA. - B. - Spaer 1137 - BMC. - GC. 6989 - MP. - SC. 1509 - HGCS. 9/637 (R2).

RR. TTB 125 €
Cet exemplaire a été acquis en 1984. Un des rares bronzes avec indication de valeur.



bgr_287686. Chalque, c. 173-164 AC., Atelier incertain, Syrie, étalon attique réduit, (Ae, Ø 15,5 mm, 5 h, 2,62 g). (pd. th. 4,20 g, 1/2 chalque).

A/ **Anépigraphe.** Tête radiée et diadémée d'Antiochus IV à droite, entourée de la stemma.

R/ [ΒΑΣΙΛΕΩΣ] / AN-TIOXOY / ΘΕΟΥ / ΕΥΕΠΕΤΟΥ. (du roi Antiochus divin glorieux). Apollon nu debout à droite, tirant une flèche de son carquois de la main droite et tenant son arc de la main gauche ; sous le titre théos, une ancre renversée.

Exemplaire sur un petit flan, court sur la légende au revers, décentré sur le portrait au droit avec une usure importante. Très joli revers de style fin. Belle patine vert olive.

CSE.- - SMA.- - B.- - Spaer 997 - BMC.- - GC.- - MP.- - SC. 1436 - HGCS. 9/687 c (R2) - Rouvier, JIAN, III, p. 267, n°445.

RR. TTB / SUP. 145 €

Cet exemplaire provient du stock CGB en 1994. Ce type avec une ancre et un A à l'exergue non visible sur cet exemplaire proviendrait d'un atelier de Syrie.



bgr_287695. Dichalque, c. 173/172-168 AC., Aké-Ptolémaïs, Phénicie, étalon attique réduit, (Ae, Ø 19 mm, 12 h, 5,63 g). (pd. th. 8,40 g, 1/2 chalque).

A/ **Anépigraphe.** Tête radiée et diadémée d'Antiochus IV à droite, entourée d'un grénétis circulaire.

R/ ΒΑΣΙΛΕΩΣ / ANTIOXOY / (ΙΑ). (du roi Antiochus). Niké dans un char galopant à gauche ; monogramme sous les chevaux.

Exemplaire sur un flan épais à tranche biseautée, décentré au droit avec une usure très importante, bien centré au revers, bien venu à la frappe. Patine marron.

CSE. 786 - SMA.- - B. 556 - Spaer 1141 - BMC.- - GC.- - MP.- - SC. 1484 / 2 - HGCS. 9/669.

R. TB+ / TTB. 125 €

Cet exemplaire a été acquis en septembre 1990. Ce monnayage est pratiquement municipal. L'attribution à Aké (Antioche de Ptolémaïs) repose sur une communication d'A. Spaer au 8^e Congrès International de Numismatique, p. 139.



bgr_287701. Chalque, c. 173/172-168 AC., Antioche, Syrie, étalon attique réduit, (Ae, Ø 16 mm, 12 h, 2,69 g). (pd. th. 4,20 g, 1/2 chalque).

A/ **Anépigraphe.** Tête voilée et drapée de la reine Laodice, un sceptre bouleté derrière le buste.

R/ ΒΑΣΙΛΕΩΣ / ANTIOXOY. (du roi Antiochus). Tête d'éléphant à gauche avec sa trompe.

Exemplaire sur un flan large, échancré à 11 heures au droit avec une usure prononcée, mais parfaitement lisible et identifiable. Joli revers. Patine vert foncé.

CSE.- - SMA.- - B.- - Spaer- - BMC.- - GC.- - MP.- - SC. 1407 - HGCS. 9/684.

R. TB+ / TTB. 125 €

Nous ne notons pas la présence de marques ou de monogrammes visibles sur cet exemplaire.



bgr_287698. Chalque, c. 173/172-168 AC., Antioche, Syrie, étalon attique réduit, (Ae, Ø 15,5 mm, 12 h, 4,42 g). (pd. th. 4,20 g, 1/2 chalque).

A/ et R/ Même description. Exemplaire sur un petit flan épais à l'usure importante, mais lisible et identifiable. Beau portrait de la reine. Revers inhabituel. Patine verte légèrement granuleuse. CSE.- - SMA.- - B.- - Spaer- - BMC.- - GC.- - MP.- - SC. 1407 - HGCS. 9/684.

R. TB+ / TTB. 110 €

Cet exemplaire provient de la vente Hirsch de septembre 1987. L'attribution à l'atelier d'Antioche semble vérifiée bien que nous connaissions plusieurs cas d'imitation pour des ateliers locaux.



bgr_285934. Tétradrachme, c. 168-164 AC., Aké-Ptolémaïs, Phénicie, étalon attique léger, (Ar, Ø 31,5 mm, 12 h, 16,88 g). (pd. th. 17,00 g, 4 drachmes ou 24 oboles).

A/ **Anépigraphe.** Tête d'Antiochus IV diadémée à droite entourée de la stemma ; monogramme AB derrière la tête. R/ ΒΑΣΙΛΕΩΣ / ANTIOXOY - ΘΕΟΥ / ΕΠΙΦΑΝΟΥΣ / ΝΙΚΗΦΟΡΟΥ // (ΑΓ). (Duroi Antiochus divin glorieux victorieux). Zeus Olympios nicéphore assis à gauche sur un trône avec dossier, nu jusqu'à la ceinture, tenant de la main droite une Niké et de la gauche un sceptre long ; à l'exergue, un monogramme ; dans le champ à gauche, une palme. Exemplaire sur un flan très large, ovale, parfaitement centré des deux côtés. Très beau portrait de haut relief et de joli style, mais de frappe un peu molle. Revers de style exceptionnel bien venu à la frappe avec une usure superficielle. Une jolie patine superficielle recouvre l'exemplaire avec des reflets dorés. CSE. 779 - SMA.- - B.- - Spaer- - Le Rider- - BMC.- - SC. 1476 - HGCS. 9/620 c - Harold B. Mattingly, The Ma'aret en Nu'man Hoard 1980, Essays in Honour of Robert Carson and Kenneth Jenkins, Londres 1993, p. 72, n° 109 (A/5).

RR. TTB+ 650 €

Cet exemplaire provient de la vente Weil de juin 2004. Semble de même coin de droit que l'exemplaire du trésor de Ma'aret en-Nu'man n° 109 (A/5).



bgr_267436. Tétradrachme, c. 168 AC., Antioche, Syrie, étalon attique réduit, (Ar, Ø 29 mm, 12 h, 16,73 g). (pd. th. 17,00 g, 4 drachmes ou 24 oboles). A/ *Anépigraphe*. Tête barbue et laurée de Zeus à droite entourée de la stémma.

R/ ΒΑΣΙΛΕΩΣ/ ΑΝΤΙΟΧΟΥ – ΘΕΟΥ/ ΕΠΙΦΑΝΟΥΣ// ΝΙΚΗΦΟΡΟΥ. (Du roi Antiochus divin glorieux victorieux). Zeus Olympios nicéphore assis à gauche sur un siège sans dossier, nu jusqu'à la ceinture, tenant de la main droite un sceptre long.

Exemplaire sur un flan large et ovale, bien centré des deux côtés, complet au revers. Très beau portrait à l'usure régulière. Joli revers. Patine grise superficielle. A été nettoyé anciennement. CSE. 107 pl. 6 - SMA.- - B. 544 pl. IV - Jameson 1700 - Le Rider 259-265, pl. 23/11 - BMC. 22 - SC. 2/1399 - HGCS. 9/621 - P. 2963.

RRR. SUP /TTB+..... 4800 €
Cet exemplaire provient de la vente Rauch, 12 septembre 2006, n° 310 (pièce de couverture) et de MONNAIES 51, n° 259. *Même coin de droit que l'exemplaire de la collection Jameson, p. 411, n° 1700, pl. LXXXV et que l'exemplaire du trésor de Susiane de 1965 (IGCH. 1806), cf. RN. 1966, p. 115, n° 32, pl. V.*

ROYAUME SÉLÉUCIDE - DÉMÉTRIUS

I^{er} SOTER - (162-150 avant J.-C.)



bgr_352673. Drachme, c. 158-150 AC., Ecbatane, Médie, étalon attique réduit, (Ar, Ø 16,5 mm, 12 h, 3,82 g). (pd. th. 4,20 g, 6 oboles).

A/ *Anépigraphe*. Tête diadémée de Démétrius I^{er} à droite. R/ [Β]ΑΣΙΛΕΩΣ/ ΔΗΜΗΤΡΙΟΥ/ ΣΩΤΗΡΟΥ. (Roi Démétrius sauveur). Apollon nu assis à gauche sur l'omphalos, tenant une flèche de la main droite et appuyé sur son arc de la main gauche ; dans le champ à gauche, branche. Exemplaire sur un petit flan épais, bien centré des deux côtés. Magnifique portrait de haut relief, bien venu à la frappe. Revers légèrement stylisé, de haut relief. Jolie patine de collection avec des reflets dorés.

SMA.- CSE. 1249 - Spaer 1382 - BMC.- - B.- - G. Le Rider, Suse sous les Séleucides et les Parthes, Paris 1965, p. 335, 3.

R. SUP 650 €
Cet exemplaire provient de MONNAIES 31, n° 81 et de la collection d'Élisabeth. *Portrait particulier. Même coin de droit que l'exemplaire de la collection Spaer (n° 1382, pl. 90).*



bgr_322920. Tétradrachme, c. 155-154 AC., 158, Antioche, Syrie, Séleucie et Piérie, étalon attique réduit, (Ar, Ø 30,5 mm, 12 h, 15,33 g). (pd. th. 16,80 g, 4 drachmes ou 24 oboles).

A/ *Anépigraphe*. Tête diadémée de Démétrius I^{er} à droite entourée de la stémma. R/ ΒΑΣΙΛΕΩΣ/ ΔΗΜΗΤΡΙΟΥ/ ΣΩΤΗΡΟΥ (ΙΑ) (ΗΡ) HNP. Tyché, drapée assise à gauche sur un trône, tenant de la main droite un sceptre et de la gauche une corne d'abondance ; le pied du siège est formé par une Niké. Exemplaire sur un flan ovale, très large, centré des deux côtés à l'usure importante, mais parfaitement lisible et identifiable. Patine grise de collection ancienne. SMA. 104 - CSE.- - Spaer - BMC.- - B.- - HGCS. 9/798 - SC. 2/1641/3.

R. TTB 250 €
Poids léger. Exemplaire avec un monogramme particulier. Petite contremarque ou défaut devant la bouche de Démétrius I^{er}.



bgr_354409. Tétradrachme, 162 - 155/154 AC., Antioche, Syrie, étalon attique réduit, (Ar, Ø 28,5 mm, 12 h, 16,80 g). (pd. th. 17,00 g, 4 drachmes ou 24 oboles).

A/ *Anépigraphe*. Tête diadémée de Démétrius I^{er} à droite entourée d'une couronne fermée.

R/ ΒΑΣΙΛΕΩΣ/ ΔΗΜΗΤΡΙΟΥ/ (ΜΥΤ). (du roi Démétrios). Tyché nue jusqu'à la ceinture, drapée assise à gauche sur un trône orné de deux tritons ailés opposés, tenant de la main droite un sceptre court et de la main gauche une corne d'abondance ; dans le champ à gauche, un monogramme.

Exemplaire sur un flan large, bien centré des deux côtés. Très belle tête de Démétrius I^{er}. Revers à l'usure régulière. Patine de collection ancienne avec des reflets mordorés.

SMA.- - CSE.- - Spaer - BMC.- - GC.- - HGCS. 9/- - SC. 2/796 - Arthur Houghton, The Antioch Project, Mnemata : Papers in Memory of Nancy M. Waggoner, New York, 1991, p.73-97.

RR. TTB 420 €



bgr_349676. Dichalque, c. 154-153 AC., 159, Tyr, Phénicie, (Ae, Ø 20,5 mm, 12 h, 6,88 g).

A/ **Anépigraphe.** Tête diadémée de Démétrius I^{er} à droite.
R/ ΒΑΣΙΛΕΩΣ/ ΔΗΜΗΤΡΙΟΥ/ ΤΥΡΙΩΝ/ Α ΘΝΡ. (du roi Démétrius/ de Tyr an 158). Poupe galère à gauche avec l'acrostolium et le gouvernail ; grénétis circulaire. Exemplaire sur un flan bien centré à l'usure régulière, parfaitement lisible et identifiable. Joli revers de style fin et de haut relief. Belle patine vert foncé. B.- - CSE. 738 - Spaer 1326 - GC. 7021 - BMC. 45 - SC. 1671 - HGCS. 9/830.

R. TTB+/TTB+..... 150 €
Poids léger. Nous sommes en présence d'un monnayage quasi-autonome.



bgr_287715. Drachme, c. 151-15 AC., 161, Antioche, Syrie, étalon attique réduit, (Ar, Ø 17,5 mm, 12 h, 3,87 g). (pd. th. 4,20 g, 6 oboles).

A/ Même description. R/ ΒΑΣΙΛΕΩΣ/ ΔΗΜΗΤΡΙΟΥ/ ΣΩΤΗΡΟΣ/ ΒΕΡ/ (ΠΑ)ΤΙΩΑ. (du roi Démétrius très grand). Corne d'abondance placée verticalement à droite ; deux monogrammes dans le champ à droite.

Exemplaire de qualité exceptionnelle sur un flan large et irrégulier pour ce type. Très beau portrait de joli style avec une rayure sur la joue. Joli revers finement détaillé. Magnifique patine de collection ancienne avec des reflets mordorés et bleutés. SMA. 133 var. - CSE. 167 - Spaer - BMC. - B. - SC. 1642 /4c (1 ex.) - HGCS. 9/806.

R. SUP 420 €

Cet exemplaire provient de la vente Hirsch de février 1988. Les deux monogrammes sont placés verticalement. Nous n'avons pas relevé de liaison de coin pertinente.



bgr_267436

ROYAUME SÉLEUCIDE - ALEXANDRE

I^{er} BALAS - (150-145 avant J.-C.)



bgr_287719. Drachme, c. 151-149 AC., Antioche, Syrie, étalon attique réduit, (Ar, Ø 17,5 mm, 12 h, 4,15 g). (pd. th. 4,20 g, 6 oboles).

A/ **Anépigraphe.** Tête diadémée d'Alexandre I^{er} à droite ; grénétis circulaire. R/ ΒΑΣΙΛΕΩΣ// ΑΛΕΞΑΝΔΡΟΥ// ΘΕΟΠΑΤΟΡΟΣ// ΕΥΕΡΓΕΤΟΥ// (ΗΓ). (du roi Alexandre divin évergète). Apollon nu assis à gauche sur l'omphalos, appuyé de la main droite sur son arc et tenant une flèche de la main gauche.

Exemplaire sur un petit flan ovale et irrégulier. Très beau portrait d'Alexandre I^{er}, légèrement décentré. Joli revers de style fin, un peu court sur la légende. Belle patine de collection ancienne. SMA. - BMC. - Spaer 1401 - CSE. - B. - HGCS. 9/887 a - SC. 2/1785 /lj.

RR. SUP 420 €

Poids léger. La marque à l'exergue du revers est peu visible.



bgr_287720. Hemidrachme, c. 151-149 AC., Antioche, Syrie, étalon attique réduit, (Ar, Ø 13,5 mm, 12 h, 1,92 g). (pd. th. 2,10 g, 6 oboles).

A/ **Anépigraphe.** Tête radiée d'Alexandre I^{er} à droite ; grénétis circulaire. R/ ΒΑΣΙΛΕΩΣ// ΑΛΕΞ-ΑΝΔΡΟΥ// (ΙΑΔ). (du roi Alexandre). Apollon nu debout à gauche appuyé de la main droite sur son arc et tenant une flèche de la main gauche. Exemplaire sur un petit flan ovale et irrégulier. Très beau portrait d'Alexandre I^{er}, légèrement décentré. Joli revers de style fin, à l'usure régulière. Patine grise superficielle.

SMA. - BMC. - Spaer 1412 - CSE. - B. - HGCS. 9/891 (R2) - SC. 2/1786 /5d - GC. 7036.

RRR. TTB+/TTB+..... 450 €

Poids léger. Ce type non daté, avec ces monogrammes correspond aux tétradrachmes de la première période entre 151 et 149 avant J.-C.



bgr_354409



bgr_287723. Dichalque, c. 151-149 AC., Atelier incertain, Syrie du Nord, étalon attique réduit, (Ar, Ø 17 mm, 12 h, 7,26 g). (pd. th. 8,20 g, chalques).

A/ *Anépigraphie*. Tête diadémée d'Alexandre I^{er} à droite. R/ ΒΑΣΙΛΕΩΣ// ΑΛΕΞΑΝΔΡΟΥ. (du roi Alexandre). Apollon nu assis à gauche sur l'omphalos, appuyé de la main droite sur son arc et tenant une flèche de la main gauche.

Exemplaire sur un petit flan épais et irrégulier. Beau portrait d'Alexandre I^{er}. Joli revers. Belle patine vert foncé.

SMA.- - BMC. 34 - Spaer 1498 - CSE.- - B. 825 - HGCS. 9/908 (R2) - SC. 2/1817.

RR. TTB 195 €
Poids léger. Aucun monogramme dans le champ.



bgr_273353. Drachme, c. 150-145 AC., Antioche, Syrie, étalon attique réduit, (Ar, Ø 17 mm, 4 h, 4,02 g). (pd. th. 4,20 g, 6 oboles).

A/ Même description.

R/ ΒΑΣΙΛΕΩΣ// ΑΛΕΞΑΝΔΡΟΥ// ΘΕΟΠΑΤΟΡΟΣ// ΕΥΕΡΓΕΤΟΥ. (Roi Alexandre divin évergète). Apollon nu assis à gauche sur l'omphalos, appuyé de la main droite sur son arc et tenant une flèche de la main gauche.

Exemplaire sur un petit flan, légèrement décentré au revers sur l'exergue. Beau portrait d'Alexandre I^{er}. Frappe un peu molle au revers. Jolie patine grise superficielle.

SMA.- - BMC.- - Spaer- - CSE.- - B.- - HGCS. 9/887 a - SC. 2/1785 /1.

RR. TTB 125 €
La marque à l'exergue du revers n'est pas visible.



bgr_232550. Drachme, c. 150-145 AC., Antioche, Syrie, étalon attique réduit, (Ar, Ø 16 mm, 12 h, 3,91 g). (pd. th. 4,20 g, 6 oboles).

A/ Même description.

R/ ΒΑΣΙΛΕΩΣ// ΑΛΕΞΑΝΔΡΟΥ// ΘΕΟΠΑΤΟΡΟΣ// ΕΥΕΡΓΕΤΟΥ// Θ. (Roi Alexandre divin évergète). Apollon nu assis à gauche sur l'omphalos, appuyé de la main droite sur son arc et tenant une flèche de la main gauche.

Exemplaire sur un petit flan, bien centré des deux côtés. Beau portrait. Joli revers. Patine gris foncé, légèrement piquée.

SMA. 186 - BMC. 21 - Spaer- - CSE.- - B. 805.

RR. TTB 110 €
La marque à l'exergue du revers est peu visible.



bgr_352674. Drachme, c. 150-145 AC., Antioche, Syrie, étalon attique réduit, (Ar, Ø 18,5 mm, 12 h, 4,17 g). (pd. th. 4,20 g, 6 oboles).

A/ Même description. R/ ΒΑΣΙΛΕΩΣ// ΑΛΕΞΑΝΔΡΟΥ// ΘΕΟΠΑΤΟΡΟΣ// ΕΥΕΡΓΕΤΟΥ// Θ. (Roi Alexandre divin évergète). Apollon nu assis à gauche sur l'omphalos, appuyé de la main droite sur son arc et tenant une flèche de la main gauche.

État de conservation exceptionnel pour ce type monétaire sur un flan très large, ovale et irrégulier.

Revers de style très fin. Magnifique patine de médaillier avec des reflets irisés et mordorés.

SMA. 186 - BMC.- - Spaer- - CSE.- - B.-

RR. SPL 750 €

Cet exemplaire provient de MONNAIES 31, n° 82 et de la collection d'Élisabeth. Exemplaire d'un style extraordinaire.



bgr_287727. Dichalque, c. 150-145 AC., Antioche, Syrie, étalon attique réduit, (Ar, Ø 19 mm, 2 h, 6,24 g). (pd. th. 8,20 g, 2 chalques).

A/ *Anépigraphie*. Tête casquée d'Alexandre I^{er} à droite, coiffé du casque béotien. R/ ΑΛΕΞΑΝΔΡΟΥ// ΒΑΣΙΛΕΩΣ. (du roi Alexandre). Niké drapée debout à gauche, couronnant le nom d'Alexandre de la main droite tendue et tenant une palme de la main gauche ; dans le champ à gauche, un épi. Exemplaire sur un flan bien centré des deux côtés. Droit inhabituel. Usure plus importante au revers. Patine marron foncé.

CSE.- - BMC.- - Spaer- - SC. 1790 - HGCS. 9/899 (R2).

R. TTB/TB+ 125 €

Cet exemplaire provient du stock CGB en 1992. Type tout à fait inhabituel pour Démétrius I^{er} avec une tête casquée. Sur cet exemplaire, le ou les monogrammes ne sont pas visibles.



bgr_273354. Dilepton, c. 149-147 AC., 164, Antioche, Syrie, étalon attique réduit, (Ar, Ø 18 mm, 12 h, 5,44 g). (pd. th. 8,40 g, 2 lepta).

A/ Même description. R/ ΑΛΕΞΑΝΔΡΟΥ// ΒΑΣΙΛΕΩΣ. (du roi Alexandre). Niké drapée debout à gauche, couronnant le nom d'Alexandre de la main droite tendue et tenant une palme de la main gauche.

Exemplaire sur un petit flan, bien centré des deux côtés. Droit inhabituel. Joli revers. Patine marron.

CSE.- - BMC.- - Spaer- - SC. 1790 - HGCS. 9/899 (R2).

R. TB+ 75 €

Type tout à fait inhabituel pour Démétrius I^{er} avec une tête casquée.

ROYAUME SÉLEUCIDE - ANTIOCHUS VI DIONYSOS - (145-142 avant J.-C.)



bgr 287736. Chalque, c. 145-142 AC., Aké-Ptolémaïs, Phénicie, étalon attique réduit, (Ae, Ø 14,5 mm, 12 h, 2,83 g). (pd. th. 4,20 g, 6 oboles). A/ **Anépigraphe.** Tête diadémée et radiée d'Antiochus VI à droite ; grénétis circulaire perlé. R/ ΒΑΣΙΛΕΩΣ/ ANTIOXOY// ΕΠΙΦΑΝΟΥΣ// ΔΙΟΝΥΣΟΥ// ΙΑ. (du roi Antiochus glorieux Dionysos). Cheval au pas à gauche. Exemplaire sur un petit flan bien centré des deux côtés. Beau portrait d'Antiochus VI. Joli revers de haut relief bien venu à la frappe inhabituel. Très belle patine vert foncé. BMC.- - CSE. 252 - Spaer- 1789 - SMA.- - B.- - HGCS. 9/1054 - SC. 2/2025.

RR. TTB 145 €
Dénomination D. Serratus (dentelé). Pas de monogramme visible L'attribution à Aké est possible.



bgr 287733. Drachme, c. 144-142 AC., Antioche, Syrie, étalon attique réduit, (Ar, Ø 17 mm, 11 h, 3,75 g). (pd. th. 4,20 g, 6 oboles). A/ **Anépigraphe.** Tête diadémée et radiée d'Antiochus VI à droite ; grénétis circulaire. R/ ΒΑΣΙΛΕΩΣ// ANTIOXOY// ΕΠΙΦΑΝΟΥΣ// ΔΙΟΝΥΣΟΥ// (ΠΡ). (Du roi Antiochus glorieux Dionysos). Casque macédonien avec cornes de chèvre. Exemplaire sur un petit flan irrégulier, bien centré des deux côtés. Très beau portrait d'Antiochus VI. Joli revers inhabituel, bien venu à la frappe. Jolie patine de collection ancienne avec des reflets mordorés. BMC.- - CSE.- - Spaer- - SMA. 259 - B.- - HGCS. 9/1037 (R2) - SC. 2/2003 b.

RRR. TTB+/SUP 650 €
Avec le casque ce type est beaucoup plus rare.



bgr 322919. Drachme, 144-143 AC., -169, Antioche, Syrie, étalon attique réduit, (Ar, Ø 17,5 mm, 12 h, 4,133 g). (pd. th. 4,25 g, 6 oboles). A/ **Anépigraphe.** Tête diadémée et radiée d'Antiochus VI à droite ; grénétis circulaire perlé. R/ ΒΑΣΙΛΕΩΣ// ANTIOXOY// ΕΠΙΦΑΝΟΥΣ// ΔΙΟΝ-ΥΣΟΥ// (HAPY)// ΘΙΕΡ ΣΤΑ. (du roi Antiochus glorieux Dionysos). Apollon assis à gauche sur l'omphalos, tenant une flèche de la main droite et appuyé sur son arc de la main gauche ; dans le champ à gauche, une grappe de raisin ; monogramme entre les jambes d'Apollon.

Exemplaire sur un petit flan ovale bien centré des deux côtés à l'usure importante, mais lisible et identifiable. Patine grise superficielle. BMC.- CSE.- - Spaer- var. - SMA. 236 - B.- - HGCS. 9/1036 a - SC. 2/2002 /Id.

RR. TB+ 150 €
Sur cet exemplaire, l'année est bien visible. Cette drachme est fabriquée en l'an 169 pour l'atelier d'Antioche. Ce type est rare et nous devons notre connaissance à l'article de A. Houghton dans la revue Suisse de Numismatique (SNR. 71).

ROYAUME SÉLEUCIDE - ANTIOCHUS VII SIDETES - (138-129 avant J.-C.)



bgr 353524. Didrachme, 139-138 AC., 174, Tyr, Phénicie, étalon phénicien, (Ar, Ø 22 mm, 12 h, 6,94 g). (pd. th. 7,00 g, 2 drachmes ou 12 oboles). A/ **Anépigraphe.** Buste imberbe, diadémé et drapé d'Antiochus VII à droite. R/ ANTIOXOY ΒΑΣΙΛΕΩΣ/ Α/ΡΕ/ ΤΥΡ/ Α(ΣΥ)/ ΔΟΡ/ Φ. (du roi Antiochus/ Tyr, an 177). Aigle debout à gauche sur un gouvernail ; dans le champ une massue avec le monogramme de Tyr ; palme sur l'aile ; monogramme surmontant la date, derrière l'aigle ; lettre grecque entre les pattes de l'aigle ; grénétis circulaire perlé. Exemplaire sur un flan large, légèrement décentré des deux côtés. Beau portrait d'Antiochus VII. Revers bien venu à la frappe. Patine grise de collection ancienne avec des reflets dorés. CSE.- - Spaer- cf. 2032-2033 var. - B.- - BMC.- - Cop.- - HGCS. 9/1077 - SC. 2/2110 - GC. 7095 - E. T. Newell, The Seleucid Coinages of Tyre, a Supplement, ANSNNM 73, New York 1936, n° 123.

RR. SUP /TTB+ 550 €
Malgré la rareté relative du type, nous n'avons pas relevé d'identité de coin pertinente.



bgr 300451. Unité, c. 139-129 AC., 175, Antioche, Syrie, étalon attique réduit, (Ae, Ø 18 mm, 12 h, 4,22 g). (pd. th. 8,64 g). A/ **Anépigraphe.** Buste ailé d'Éros (Cupidon). R/ ΒΑΣΙΛΕΩΣ// ANTIOXOY// ΕΥΕΡΓΕΤΟΥ// (Du roi Antiochus évergète). Coiffe d'Isis surmontée d'un astre à huit rais. Exemplaire sur un flan ovale et irrégulier, légèrement décentré au revers sur les légendes et la date. Très jolie patine verte. SMA.- - CSE.- - Spaer- - B.- - BMC.- - HGCS. 9/1087 - SC.- - GC. 7098.

R. TTB 125 €
Cet exemplaire a été acquis en 1990. Poids très léger. Type tout à fait inhabituel, présenté parfois comme une dénomination B. Sur cet exemplaire la date sous la coiffe d'Isis n'est pas visible.



bgr_284315. Tétradrachme, c. 138-129 AC., Antioche, Syrie, étalon attique réduit, (Ar, Ø 27 mm, 12 h, 16,18 g). (pd. th. 16,80 g).

A/ *Anépigraphie*. Tête diadémée d'Antiochus VII à droite, entouré de la stemma. R/ *ΒΑΣΙΛΕΩΣ/ ANTIOXOY// EYEP-ΓΕΤΟΥ/ ΔΙ/ Α - ΑΙ*. Athéna nicéphore debout à gauche, casquée et drapée, tenant une Niké de la main droite, une javeline et un bouclier de la main gauche ; dans le champ à gauche, un monogramme ; le tout dans une couronne de laurier. Exemplaire sur un flan ovale, bien centré des deux côtés avec la stemma visible au droit. Beau portrait bien venu à la frappe. Patine grise superficielle avec des reflets dorés. A été légèrement nettoyée.

SMA. 290 - CSE. 265 - Spaer 1864 - HGCS. 9/1068 - SC. 2/2144 /3 - Catharine C. Lorber, Arthur Houghton, Cappadocian Tetradrachms in the name of Antiochus VII, Londres 2006, NC. 166, p. 49-97, pl. 15-26.

R. SUP 540 €
Cet exemplaire provient de la vente électronique CNG 217, n° 157. Poids léger. Atelier cappadocien. Tétradrachme posthume au nom d'Antiochus VII (138-129 avant J.-C.) frappé pour Ariarathes VII (116-101 avant J.-C.).



bgr_346538. Tétradrachme, c. 138-129 AC., Antioche, Syrie, étalon attique réduit, (Ar, Ø 27,5 mm, 12 h, 16,30 g). (pd. th. 16,80 g, 4 drachmes ou 24 oboles).

A/ Même description. R/ *ΒΑΣΙΛΕΩΣ/ ANTIOXOY// EYEP-ΓΕΤΟΥ/ (ΔΙ/ Α) T-A*. (Du roi Antiochus évergète). Athéna nicéphore debout à gauche, casquée et drapée, tenant une Niké de la main droite, une javeline et un bouclier de la main gauche ; dans le champ à gauche, un monogramme ; le tout dans une couronne de laurier.

Exemplaire sur un petit flan épais et irrégulier, court sur le stemma au droit. Portrait tout à fait inhabituel pour ce type de monnayage. Très joli revers de style fin où tous les détails sont visibles. Petite faiblesse de frappe sur la couronne. Jolie patine de collection ancienne avec des reflets dorés. SMA. 296 - CSE. - Spaer 1870 - B. - BMC. 25 - HGCS. 9/- - SC. 2/2150 /1 - Arthur Houghton, The Antioch Project, Mnemata : Papers in Memory of Nancy M. Waggoner, New York, 1991, p. 73-97.

R. TTB+ / SUP 650 €
Cet exemplaire provient de la vente d'Auch du 26 avril 1986, de MONNAIES 34, n° 282 et de e-MONNAIES 1, bgr_346538. *Mêmes coins que l'exemplaire de la collection Spaer (SNG Spaer, n° 1009, pl. 122). Ce type est maintenant classé dans les imitations cappadociennes d'Antiochus VII, frappées à titre posthume.*



bgr_313698. Tétradrachme, c. 138-129 AC., Antioche, Syrie, étalon attique réduit, (Ar, Ø 29 mm, 11 h, 16,67 g). (pd. th. 16,80 g, 4 drachmes ou 24 oboles). A/ Même description.

R/ *ΒΑΣΙΛΕΩΣ/ ANTIOXOY// EYEP-ΓΕΤΟΥ/ ΔΙ/ Α/ A*. (Du roi Antiochus évergète). Athéna nicéphore debout à gauche, casquée et drapée, tenant une Niké de la main droite, une javeline et un bouclier de la main gauche ; dans le champ à gauche, un monogramme ; le tout dans une couronne de laurier.

Exemplaire sur un flan large et ovale, centré des deux côtés. Très beau portrait d'Antiochus VII. Frappe un peu molle au revers avec une usure régulière. Jolie patine grise superficielle avec des reflets dorés.

SMA. 298 - CSE. - Spaer 1872 - B. 1156 - BMC. 24 - HGCS. 9/1067 d - SC. 2/2061.

R. TTB+ / TTB 380 €
Cet exemplaire provient de MONNAIES 53, n° 110. Exemplaire où la stemma n'est pas visible.



bgr_300450. Tétradrachme, c. 138-129 AC., Atelier incertain, Cappadoce, étalon attique réduit, (Ar, Ø 29 mm, 12 h, 16,50 g). (pd. th. 16,80 g, 4 drachmes ou 24 oboles).

A/ Même description. R/ *ΒΑΣΙΛΕΩΣ/ ANTIOXOY// EYEP-ΓΕΤΟΥ/ (ΔΙ/ Α) T-A*. (Du roi Antiochus évergète). Athéna nicéphore debout à gauche, casquée et drapée, tenant une Niké de la main droite, une javeline et un bouclier de la main gauche ; dans le champ à gauche, un monogramme ; le tout dans une couronne de laurier.

Exemplaire frappé sur un flan large, bien centré des deux côtés. Beau portrait complet entouré de la stemma. Joli revers de style fin. Patine de médaillier avec des reflets mordorés et bleutés irisés.

SMA. 297 - CSE. - Spaer 1871 - B. 1153 - BMC. 25 - GC. 7092 - SC. 2/2150 /1 - HGCS. 9/1069 - Catharine C. Lorber, Arthur Houghton, Cappadocian Tetradrachms in the name of Antiochus VII, Londres 2006, NC. 166, p. 49-97, pl. 15-26.

RR. TTB+ 650 €
Cet exemplaire provient de la vente de Weil en juin 2004. *Ce tétradrachme appartient à la troisième série de l'étude Lorber/Houghton avec un total de 63 coins de droit pour 105 tétradrachmes. Notre type est très proche du coin de droit (A3) avec deux exemplaires.*



bgr_354421. Tétradrachme, c. 138-129 AC., Atelier incertain, Cappadoce, étalon attique réduit, (Ar, Ø 28,5 mm, 12 h, 16,71 g). (pd. th. 16,80 g, 4 drachmes ou 24 oboles).

A/ Même description. R/ ΒΑΣΙΛΕΥΣ/ ΑΝΤΙΟΧΟΥ/ ΕΥΕΡ-ΓΕΤΟΥ/ (ΔΙ)/ Α - Α. (Du roi Antiochus évergète). Athéna nicéphore debout à gauche, casquée et drapée, tenant une Niké de la main droite, une javeline et un bouclier de la main gauche ; dans le champ à gauche, un monogramme ; le tout dans une couronne de laurier.

Exemplaire sur un flan large bien centré des deux côtés à l'usure régulière. Belle tête d'Antiochus VII. Revers de frappe un peu molle. Patine de collection ancienne avec des reflets doés.

SMA. 297 - CSE. - - Spaer 1871 - B. 1153 - BMC. 25 - GC. 7092 - SC. 2/2150/1 - HGCS. 9/1069 - Catharine C. Lorber, Arthur Houghton, Cappadocian Tetradrachms in the name of Antiochus VII, Londres 2006, NC. 166, p. 49-97, pl. 15-26.

RR. TTB 195 €
Ce tétradrachme appartient à la troisième série de l'étude Lorber/Houghton avec un total de 63 coins de droit pour 105 tétradrachmes. Notre type est très proche du coin de droit (A3) avec deux exemplaires.



bgr_352977. Tétradrachme, c. 138-129 AC., Tarse, Cilicie, étalon attique réduit, (Ar, Ø 29,5 mm, 11 h, 16,99 g). (pd. th. 16,80 g, 4 drachmes ou 24 oboles).

A/ Même description. R/ ΒΑΣΙΛΕΥΣ/ ΑΝΤΙΟΧΟΥ/ ΕΥΕΡ-ΓΕΤΟΥ/ (NE)/ Σ. Athéna nicéphore debout à gauche, casquée et drapée, tenant une Niké de la main droite, une javeline et un bouclier de la main gauche ; dans le champ à gauche, un monogramme ; le tout dans une couronne de laurier.

Exemplaire de qualité exceptionnelle sur un flan de toute beauté. Revers de haut relief et de style fin, légèrement décentré sur la couronne avec une infime faiblesse de frappe sur la légende à gauche. Une fine patine avec des reflets dorés recouvre l'exemplaire. SMA. - - CSE. - - Spaer. - B. - - BMC. - - HGCS. 9/1067 b - SC. 2/2053.

R. SPL 1200 €
Cet exemplaire provient de MONNAIES 36, n° 220 et de la collection d'Élisabeth. Une drachme de la collection Houghton (CSE. 476) avec les mêmes monogrammes (NE) et sigma permet d'attribuer le tétradrachme à Antiochus VII.



bgr_267439. Drachme, c. 138-129 AC., Syrie, Mésopotamie ou Cilicie, étalon attique réduit, (Ar, Ø 16,5 mm, 1 h, 4,20 g). (pd. th. 4,25 g, 6 oboles). A/ Même description. R/ ΒΑΣΙΛΕΥΣ/ ΑΝΤΙΟΧΟΥ/ ΕΥ-ΕΡΓΕΤΟΥ/ Ζ/ Ο. (Du roi Antiochus évergète). Niké volant à gauche, tenant une couronne de la main droite coupant la légende et tenant les plis de son vêtement de la main gauche.

Exemplaire sur un flan large, parfaitement centré des deux côtés. Beau portrait de haut relief, bien venu à la frappe. Joli revers avec une usure superficielle sur Athéna. Très belle patine de collection ancienne avec des reflets mordorés. Conserve une partie de son brillant de frappe.

SMA. 317 - CSE. - - Spaer. - B. - - BMC. 38 - HGCS. 9/1080 i - SC. 2/2090 b (R2).

RR. SUP / TTB+ 320 €

Cet exemplaire provient de la vente Parsy de mars 1996 et de MONNAIES 51, n° 273. Ce type semble très rare. Il était précédemment attribué à l'atelier d'Antioche, parfois donné à l'atelier de Tarse. Il faut plutôt y voir un atelier incertain (mint 108 du classement de Houghton et Lorber).



bgr_284895. Unité, c. 138-137 AC., 175, Antioche, Syrie, étalon attique réduit, (Ae, Ø 18 mm, 12 h, 5,32 g). (pd. th. 8,64 g).

A/ Anépigraphie. Buste ailé d'Éros (Cupidon).

R/ ΒΑΣΙΛΕΥΣ/ ΑΝΤΙΟΧΟΥ/ ΕΥΕΡΓΕΤΟΥ/ ΕΟΡ. (Du roi Antiochus évergète). Coiffe d'Isis surmontée d'un astre à huit rais. Exemplaire sur un flan ovale et irrégulier décentré au droit à l'usure importante, mais parfaitement lisible et identifiable. Jolie patine vert foncé et sable.

SMA. 277 - CSE. 277 var. - Spaer 1901 - B. 1081 - BMC. 323 var. - HGCS. 9/1087 - SC. 2065.

R. TB 45 €

Poids léger. Type tout à fait inhabituel.



bgr_346538



bgr_267437. Tétradrachme, 136-135 AC., 177, Tyr, Phénicie, étalon phénicien, (Ar, Ø 28 mm, 12 h, 14,10 g). (pd. th. 14,00 g, 4 drachmes ou 24 oboles).

A/ **Anépigraphe.** Buste imberbe, diadémé et drapé d'Antiochus VII à droite ; grénétis circulaire perlé.

R/ **ANTIOXOY ΒΑΣΙΛΕΩΣ/ A/PE/ TYP/ A(SY)/ ZOP/ (THP).** (du roi Antiochus/Tyr, an 177). Aigle debout à gauche sur un gouvernail ; dans le champ une massue avec le monogramme de Tyr ; palme sur l'aile ; monogramme surmontant la date, derrière l'aigle ; monogramme entre les pattes de l'aigle ; grénétis circulaire perlé.

Exemplaire sur un flan bien centré au droit, légèrement décentré au revers sur la légende. Beau portrait. Revers bien venu à la frappe. Patine grise superficielle.

CSE.- - Spaer.- cf. 2027-2028 var. - B.- - BMC.- - Cop.- - HGCS. 9/1074 - SC. 2/2109/5a - E. T. Newell, The Seleucid Coinages of Tyre, a Supplement, ANSNNM 73, New York 1936, n° 121.

R. SUP 650 €

Cet exemplaire provient de la vente Lanz 78, 25 novembre 1996, n° 345 et de MONNAIES 51, n° 271. Malgré la rareté relative du type, nous n'avons pas relevé d'identité de coin pertinente.



bgr_300452. Demi-unité, c. 131-130 AC., 182, Jérusalem, Judée, étalon attique réduit, (Ae, Ø 14 mm, 12 h, 1,99 g).

A/ **Anépigraphe.** Grand lis. R/ **ΒΑΣΙΛΕΩΣ/ ANTIOXOY// EYEPITETOY/ BIIP.** (Du roi Antiochus évergète). Ancre séleucide renversée. Exemplaire sur un petit flan ovale et irrégulier. Types bien venus à la frappe. Jolie patine verte. SMA.- - CSE. 833 - Spaer 2140 - B.- - BMC.- - HGCS. 9/1103 - SC. 2123/2 - GC. 7101.

R. TTb 175 €

Poids très léger. Type tout à fait inhabituel, présenté parfois comme une dénomination C.



bgr_337645. Tétradrachme, 130-129 AC., 183, Tyr, Phénicie, étalon phénicien, (Ar, Ø 26 mm, 12 h, 14,34 g). (pd. th. 13,44 g).

A/ **Anépigraphe.** Buste diadémé et drapé d'Antiochus VII à droite. R/ **[ANTIOXOY] ΒΑΣΙΛΕΩΣ/ APE/ TYP/ ASY/ ITIP/ ΦP.** (Antiochus roi, an 183). Aigle debout à gauche sur un

gouvernail ; dans le champ une massue avec le monogramme de Tyr ; palme sur l'aile ; monogramme surmontant la date, derrière l'aigle ; monogramme entre les pattes.

Exemplaire de qualité exceptionnelle pour ce type de monnayage. Portrait de toute beauté avec tous les détails de la chevelure. Revers fantastique. Magnifique patine de médaillier gris foncé avec des reflets dorés.

CSE.- - Spaer.- HGCS. 9/.

SPL 750 €

Mêmes coins que l'exemplaire de la collection Spaer.

ROYAUME SÉLEUCIDE - DÉMÉTRIUS II NICATOR - (146-138 avant J.-C.)

Premier règne.



bgr_287731. Dichalque, c. 145-140 AC., Berytus, Phénicie, étalon attique réduit, (Ae, Ø 18,5 mm, 12 h, 5,04 g). (pd. th. 8,20 g).

A/ **Anépigraphe.** Buste diadémé et drapé de Démétrios II à droite ; grénétis circulaire.

R/ **inscription araméenne (de Laodicée, mère métropolitaine. ΒΑΣΙΛΕΩΣ/ ΔΗΜΗΤΡΙΟΥ/ ΑΑ -Φ/ (ΔΟ)/** (du roi Démétrios). Ba'al-Berit (Poséidon) nu jusqu'à la ceinture debout à gauche, tenant une patère de la main droite (phiale) et un trident de la main gauche. Exemplaire sur un flan ovale et irrégulier. Joli revers inhabituel. Belle patine vert olive foncé. BMC.- - CSE.- - Spaer.- SMA.- - GC.- - SC. 2/1932 - HGCS. 9/1010 (R2).

RRR. TTb+ 250 €

Représentation tout à fait inhabituelle du dieu Ba'al-Berit (Berytus) de Laodicée de Phénicie (Beyrouth). Le monogramme ne semble pas recensé.



bgr_287732. Dichalque, c. 143-142 AC., 170, Tyr, Phénicie, étalon attique réduit, (Ae, Ø 20 mm, 12 h, 5,77 g). (pd. th. 8,20 g).

A/Même description. R/ **inscription araméenne (de Laodicée, mère métropolitaine. ΒΑΣΙΛΕΩΣ/ ΔΗΜΗΤΡΙΟΥ/ ΤΥΡΙΩΝ/ op.** (du roi Démétrios de Tyr). Galère voguant à gauche.

Exemplaire sur un flan large et ovale, bien centré des deux côtés avec les grénétis visibles. Beau portrait de Démétrios II à l'usure régulière. Joli revers. Belle patine vert foncé.

BMC.- - CSE.- - Spaer 1722 - SMA.- - GC.- - SC. 2/1968/4 - HGCS. 9/999 (R3) - Newell Tyre 105.

RRR. TTb 175 €

Cet exemplaire provient du stock de Claude Silberstein en janvier 1985. Sur notre exemplaire, la date OP est bien visible juste au-dessus de la galère.

ROYAUME SÉLEUCIDE - DÉMÉTRIUS II NICATOR - (129-125 avant J.-C.)

Second règne.



bgr_300494. Unité, c. 129-128 AC., 184, Sidon, Phénicie, étalon phénicien, (Ae, Ø 20 mm, 1 h, 5,68 g). (pd. th. 7,00 g).

A/ *Anépigraphe*. Buste imberbe, diadémé et drapé de Démétrius II à droite ; derrière un monogramme.

R/ ΣΙΔΩΝΟΣ ΘΕΑΣ / ΑΙΠ. (de Sidon, sainte, an 184). Tyche de Sidon debout à gauche sur une proue de navire, brandissant de la main droite, un aplustre et tenant de la main gauche une style. Exemple sur un flan bien centré des deux côtés, mais à l'usure très importante. Patine marron superficielle. BMC. 3 - CSE. - - Spaer 2212 - SMA. - - GC. 7112 - HGCS. 9/1137 - SC. 2/2189 /2.

RRR. TB+ 75 €

Cet exemplaire provient du stock CGB en 1990. Le monogramme n'est presque pas visible derrière la tête.

ROYAUME SÉLEUCIDE - ALEXANDRE II ZÉBINA - (128-123 avant J.-C.)



bgr_300495. Unité, c. 128 AC., 184, Antioche, Syrie, étalon attique réduit, (Ae, Ø 21 mm, 1 h, 5,53 g). (pd. th. 8,40 g).

A/ *Anépigraphe*. Tête diadémée d'Alexandre II à droite ; grénétis circulaire. R/ ΒΑΣΙΛΕΩΣ / ΑΛΕΞΑΝΔΡΟΥ / Σ-Α. (du roi Alexandre, an 184). Double corne d'abondance entrecroisée. Exemple sur un flan ovale et irrégulier, bien centré à l'usure importante, mais parfaitement lisible et identifiable. Patine vert foncé et marron granuleuse. BMC. - - CSE. - - SMA. - - Spaer - GC. 7125 - HGCS. 9/1161 - SC. 2/2229.

R. TTB 115 €

Cet exemplaire a été acquis en 1987. La marque de contrôle n'est pas visible sur cet exemplaire.



bgr_300497. Unité, c. 128-122 AC., Apamée, Syrie, étalon attique réduit, 1^{re} ém., (Ae, Ø 17,5 mm, 12 h, 6,29 g). (pd. th. 8,40 g).

A/ *Anépigraphe*. Tête juvénile de Dionysos à droite couronné de lierre ; grénétis circulaire.

R/ [ΒΑΣΙΛΕΩΣ] / ΑΛΕΞΑΝΔΡΟΥ. (du roi Alexandre, an 184). Tyche ailée debout à gauche, tenant de la main droite, la barre du gouvernail et de la main gauche, une corne d'abondance dans le champ à gauche.

Exemplaire sur un flan ovale et irrégulier, bien centré à l'usure importante, mais parfaitement lisible et identifiable. Patine vert foncé et marron granuleuse. BMC. - - CSE. - - SMA. - - Spaer - GC. 7133 - HGCS. 9/1166 - SC. 2/2229 /3c.

RR. TB+ 125 €

Cet exemplaire a été acquis en 1990. Type serratus.



bgr_300498. Demi-unité, c. 128-122 AC., Antioche, Syrie, étalon attique réduit, 1^{re} ém., (Ae, Ø 15 mm, 12 h, 3,56 g). (pd. th. 4,20 g).

A/ *Anépigraphe*. Proue de navire surmontée des bonnets des Dioscures ; grénétis circulaire.

R/ [ΒΑΣΙΛΕΩΣ] / ΑΛΕΞΑΝΔΡΟΥ / Σ-Α. (du roi Alexandre). Aplustre.

Exemplaire sur un petit flan épais, légèrement décentré au droit. Joli revers. Belle patine vert foncé épaisse. BMC. - - CSE. - - SMA. - - Spaer - GC. - - HGCS. 9/1175 - SC. 2/2236.

RR. TTB 145 €

Sur cet exemplaire pas de symbole visible.



bgr_262543. Unité (dénomination B), c. 128-123 AC., Antioche, Syrie, étalon attique réduit, 1^{re} ém., (Ae, Ø 22 mm, 12 h, 8,43 g).

A/ *Anépigraphe*. Tête radiée et diadémée d'Alexandre II à droite ; grénétis circulaire.

R/ ΒΑΣΙΛΕΩΣ / ΑΛΕΞΑΝΔΡΟΥ / Α-Π. (du roi Alexandre). Double corne (cornucopie) d'abondance avec bandes-lettres ; dans le champ à gauche, une couronne.

Exemplaire sur un flan épais et irrégulier, décentré au droit sur le portrait, centré au revers. Joli portrait d'Alexandre II. Revers bien venu à la frappe.

Laffaille - CSE. - - SMA. - - Spaer 2339 - GC. 7127 - BMC. 23 - SC. 2/2237 - HGCS. 9/1164.

R. TTB+ 105 €

Cet exemplaire provient du stock de Joubert (1991) et de la collection du Dr. Charles Haas. Il existe pour ce type plusieurs variantes au niveau des différents et des lettres ou monogramme accostant les cornes d'abondance.



bgr_300496. Unité, c. 125-122 AC., Antioche, Syrie, étalon attique réduit, 1^{re} ém., (Ae, Ø 19,5 mm, 12 h, 6,09 g). (pd. th. 8,40 g).

A/ *Anépigraphe*. Tête diadémée d'Alexandre II à droite ; grènetis circulaire. R/ ΒΑΣΙΛΕΩΣ/ ΑΛΕΞΑΝΔΡΟΥ/ Σ-Α. (du roi Alexandre). Double corne d'abondance entrecroisée ; dans le champ à gauche, une couronne.

Exemplaire sur un flan ovale et irrégulier, bien centré à l'usure importante, mais parfaitement lisible et identifiable. Patine vert foncé.

BMC.- - CSE.- - SMA.- - Spaer- - GC.- - HGCS. 9/1174 - SC. 2/2235 1h.

RR. TTB 175 €

Poids léger. Ce type ne correspond pas du tout à la description de l'ouvrage Seleucid Coins (SC. 2235). La tête ne semble pas radiée. Cependant, la description du revers correspond bien à ce type qui semble beaucoup plus rare que ne le laissent supposer les ouvrages généraux.

ROYAUME SÉLÉUCIDE - CLÉOPÂTRE THÉA et ANTIOCHUS VIII GRYPUS - (125-121 avant J.-C.)



bgr_300499. Unité, 123-121 AC., Antioche, Syrie, étalon attique réduit, (Ae, Ø 18,5 mm, 1 h, 5,38 g). (pd. th. 8,40 g).

A/ *Anépigraphe*. Tête radiée et diadémée d'Antiochus VIII à droite, entouré de la stemma. R/ ΒΑΣΙΛΕΩΣ/ ΚΑΕΟΙΛΙΑΡΑΣ/ ΒΑΣΙΛΕΩΣ/ ANTIOXOY/ IE. (Reine Cléopâtre, roi Antiochus). Chouette debout de face sur une amphore couchée, tournée à droite dans le champ à droite, un asphlaton.

Exemplaire sur un petit flan ovale et irrégulier, légèrement décentré au droit. Usure importante au droit. Revers bien venu à la frappe. Patine vert foncé. BMC. 13 - SMA.- - CSE.- - Spaer- - GC. 7139 - SC. 2263 - HGCS. 9/1189.

R. TB+ /TTB..... 115 €
Poids léger, dénomination B. Sur cet exemplaire la date est hors champ.



bgr_300506. Demi-unité, 122-121 AC., 191, Antioche, Syrie, étalon attique réduit, (Ae, Ø 15,5 mm, 12 h, 3,00 g). (pd. th. 4,20 g).

A/ *Anépigraphe*. Buste drapé de Tyché, coiffée

du calathos à droite.

R/ ΒΑΣΙΛΕΩΣ/ ΚΑΕΟΙΛΙΑΡΑΣ/ ΚΑΙ ΒΑΣΙΛΕΩΣ/ ANTIOXOY/ IE APP. (Reine Cléopâtre, roi Antiochus/ an 191). Barre de gouvernail à droite.

Exemplaire sur un flan ovale et irrégulier au revers Tête légèrement stylisée d'Antiochus VIII au droit. Revers de frappe un peu molle. Patine marron foncé, légèrement granuleuse.

BMC. 16 - SMA.- - CSE. 320 - Spaer 2463 - GC. 7141 - SC. 2264 a - HGCS. 9/1192.

RR. TTB 145 €

Cet exemplaire provient du stock Schulten en 1989. Poids léger, dénomination C. Sur cet exemplaire, la date est peu visible.

ROYAUME SÉLÉUCIDE - ANTIOCHUS VIII GRYPUS - (121-96 avant J.-C.)

Premier règne - (121-114/113 avant J.-C.).



bgr_352980. Tétradrachme, c. 121-114 AC., Antioche, Syrie, étalon attique réduit, (Ar, Ø 29 mm, 12 h, 16,47 g). (pd. th. 16,80 g).

A/ *Anépigraphe*. Tête diadémée d'Antiochus VIII à droite, entourée de la stemma.

R/ ΒΑΣΙΛΕΩΣ/ ANTIOXOY/ ΕΠΙ-ΦΑΝΟΥΣ/ IE/A-A. (du roi Antiochus. Zeus Uranios debout à gauche, la tête surmontée d'un croissant, à demi-nu, la chlamyde sur l'épaule, tenant une étoile à huit raies de la main droite et de la gauche un sceptre long.

Exemplaire sur un flan large avec une partie de la stemma visible au droit. Belle tête d'Antiochus VIII dont l'appendice nasal est encore normal. Revers de style fin à l'usure superficielle. Jolie patine de médaillier avec des reflets dorés. SMA. 365 - CSE. 322 var. - Spaer 2493 var. - SC. 2/2298 /2f - HGCS. 9/1197 d (R1).

R. TTB+ 850 €

Cet exemplaire provient du stock CGB et de la collection d'Élisabeth. Sur cet exemplaire du début du règne, Antiochus VIII ne justifie pas encore son surnom de Grypus, (nez crochu). Ce type se rencontre dans les trésors de Kessab (IGCH 1568), Tell Ahmar (IGCH 1780) et Haifa (IGCH 1605).



bgr_300509. Tétradrachme, c. 121-113 AC., Antioche, Syrie, étalon attique réduit, (Ar, Ø 30,5 mm,

12 h, 16,62 g). (pd. th. 16,80 g).

A/ Même description. R/ ΒΑΣΙΛΕΩΣ// ANTIOXOY// ΕΠΙ-ΦΑΝΟΥΣ// ΙΕ/Α/ o. Zeus Uranios debout à gauche, la tête surmontée d'un croissant, à demi-nu, la chlamyde sur l'épaule, tenant une étoile à huit raies de la main droite et de la gauche un sceptre long.

Exemplaire sur un flan large et ovale, centré des deux côtés. Beau portrait d'Antiochus VIII. Joli revers de style fin, bien venu à la frappe. Belle patine de collection ancienne avec des reflets dorés.

SMA. 368 - CSE. - - Spaer 2497 var. - HGCS. 9/1197 e - GC. 7143 - SC. 2/2298 /2b.

R. TTB+ 550 €

Cet exemplaire provient de la Vente sur offres de Buisson (Lille) de mars 1983. Nous n'avons pas relevé de liaison de coin pertinente.



bgr 354398. Tétradrachme, c. 120-117 AC., Aké-Ptolémaïs, Phénicie, étalon attique réduit, (Ar, Ø 31 mm, 12 h, 16,51 g). (pd. th. 16,80 g, 4 drachmes ou 24 oboles).

A/ Même description. R/ ΒΑΣΙΛΕΩΣ// ANTIOXOY// ΕΠΙ-ΦΑΝΟΥΣ// Μ. (du roi Antiochus glorieux). Zeus Uranios nu debout à gauche, la tête surmontée d'un croissant, à demi-nu, la chlamyde sur l'épaule, tenant une étoile à huit raies de la main droite et de la gauche un sceptre long.

Exemplaire sur un flan large et ovale, bien centré des deux côtés. Très beau portrait d'Antiochus VIII avec la stémma bien visible. Revers de style, bien venu à la frappe. Très belle patine de collection ancienne avec des reflets mordorés.

SMA. - - CSE. - - Spaer 2584 - SC. 2/2335 /2 - HGCS. 9/1196 g (R2) - E. T. Newell, Late Seleucid Mints in Ake-Ptolémaïs and Damascus, NNM. 84, New York 1939, p. 28, n° 35, pl. V.

R. TTB+ / TTB. 280 €

Sur cet exemplaire, Antiochus n'a pas l'appendice nasal proéminent qui le caractérise (grypus). Ce type semble plus rare que ne le laissent supposer les ouvrages généraux.



bgr 300514. Unité, c. 120-110 AC., Antioche, Syrie, étalon attique réduit, (Ac, Ø 18 mm, 11 h, 5,89 g). (pd. th. 8,40 g).

A/ Anépigraphe. Tête diadémée et radiée d'Antiochus VIII à droite ; grènetis circulaire.

R/ [ΒΑΣΙΛΕΩΣ]// ANTIOXOY// ΕΠΙΦΑΝΟΥΣ// (ΔΥ) (TBPB). (du roi Antiochus. Aigle debout à gauche, le sceptre n'est pas visible.

Exemplaire sur un petit flan épais, légèrement

décentré. Belle tête d'Antiochus VIII. Frappe un peu fruste au revers. Patine marron foncé, légèrement granuleuse.

L'affaillie - CSE. 325 - Spaer - HGCS. 9/1212 - SMA. - - GC. 7154 - SC. 2/-

INÉDIT. TTB 145 €

Avec ce type de monogrammes, cet exemplaire ne semble pas répertorié. Unité ou dénomination B. Style rude, peut d'un atelier secondaire de Syrie.



bgr 284320. Tétradrachme, c. 116-115

AC., 197, Antioche, Syrie, étalon attique réduit, (Ar, Ø 27 mm, 12 h, 16,41 g). (pd. th. 16,80 g, 4 drachmes ou 24 oboles).

A/ Anépigraphe. Tête diadémée d'Antiochus VIII à droite, entourée de la stémma.

R/ ΒΑΣΙΛΕΩΣ// ANTIOXOY// ΕΠΙ-ΦΑΝΟΥΣ// (ΠΛΥ) (ΦΛ) ZPP. (du roi Antiochus glorieux). Zeus Uranios nu jusqu'à la ceinture, debout à gauche, la tête surmontée d'un croissant, à demi-nu, la chlamyde sur l'épaule, tenant une étoile à huit raies (emblème luni-solaire) de la main droite et de la gauche un sceptre long.

Exemplaire sur un flan très ovale, légèrement décentré au droit sur l'arrière de la tête, la stémma bien visible. Très beau portrait d'Antiochus VIII. Joli revers, de style fin bien venu à la frappe. Jolie patine de collection ancienne avec des reflets mordorés et bleutés. SMA. - - CSE. 724 - Spaer - SC. 2/2330 /2 - HGCS. 9/1197 g (R2).

RR. SUP 520 €

Cet exemplaire provient de la vente électronique CNG 136, n° 80. Sur cet exemplaire, Antiochus n'a pas l'appendice nasal proéminent qui le caractérise (grypus). La stémma, bandelette de laine qui entoure le portrait est peu visible. Le revers présente un symbole luni-solaire. Coin légèrement bouché sur la joue.



bgr 352980



bgr_228825. Tétradrachme, c. 115-113 AC., Aké-Ptolémaïs, Phénicie, étalon attique réduit, (Ar, Ø 29 mm, 12 h, 16,22 g). (pd. th. 16,80 g, 4 drachmes ou 24 oboles).

A/ Même description. **R/** ΒΑΣΙΛΕΥΣ// ΑΝΤΙΟΧΟΥ// ΕΠΙ-ΦΑΝΟΥΣ// ΔΑΡ. (du roi Antiochus glorieux). Zeus Uranios debout à gauche, la tête surmontée d'un croissant, à demi-nu, la chlamyde sur l'épaule, tenant une étoile à huit raies de la main droite et de la gauche un sceptre long. Exemplaire sur un flan très large et irrégulier. Portrait de toute beauté. Frappe un peu molle au revers. Magnifique patine de médaillier avec des reflets mordorés et bleutés acier.

SMA.- - CSE. 813 - Spaer 2593 - E. T. Newell, Late Seleucid Mints in Ake-Ptolemais and Damascus, NNM. 84, New York 1939, p. 28, n° 35, pl. V.

R. TTB+ 550 €

Cet exemplaire provient de MONNAIES 38, n° 311. *Sur cet exemplaire, Antiochus n'a pas l'appendice nasal proéminent qui le caractérise (grypus). La stemma n'est pratiquement pas visible.*



bgr_352978. Tétradrachme, c. 114-113 AC., 199, Damas, Syrie, étalon attique réduit, (Ar, Ø 28,5 mm, 12 h, 16,29 g). (pd. th. 16,80 g, 4 drachmes ou 24 oboles).

A/ Même description.

R/ ΒΑΣΙΛΕΥΣ// ΑΝΤΙΟΧΟΥ// ΕΠΙ-ΦΑΝΟΥΣ// ΝΠΙΑ// ΗΛ// ΘΦΡ. (Roi Antiochus. Zeus Uranios debout à gauche, la tête surmontée d'un croissant, à demi-nu, la chlamyde sur l'épaule, tenant une étoile à huit raies de la main droite et de la gauche un sceptre long.

Exemplaire sur un flan très large et ovale, parfaitement centré des deux côtés. Très beau petit portrait d'un style fin rehaussé par la patine. Revers de haut relief. Très jolie patine grise de collection ancienne.

SMA.- - CSE. 854 - Spaer 2661 - HGCS. 9/1197 f - SC. 2/2323 - E. T. Newell, Late Seleucid Mints in Ake-Ptolemais and Damascus, NNM. 84, New York 1939, p. 67, n° 105, pl. XIII - Arnold Spaer, Le trésor Séleucide de la mer de Haïfa, RN. 1978, p. 45, n° 17, pl. II.

R. SUP 850 €

Cet exemplaire provient de MONNAIES 32, n° 67 et de la collection d'Élisabeth. *Sur cet exemplaire, Antiochus n'a pas l'appendice nasal proéminent qui le caractérise (grypus). Même coin de droit que l'exemplaire de la collection Newell (LSM. n° 105, pl. II.). Mêmes coins que l'exemplaire de collection Arthur Houghton (CSE. n° 854, pl. 50).*

ROYAUME SÉLEUCIDE - ANTIOCHUS IX CYZICÈNE - (113-95 avant J.-C.)

Premier règne - (114-112 avant J.-C.).



bgr_346545. Tétradrachme, c. 113-112 AC., Antioche, Syrie, étalon attique réduit, (Ar, Ø 29 mm, 12 h, 16,29 g). (pd. th. 17,00 g, 4 drachmes ou 24 oboles).

A/ **Anépigraphe.** Tête diadémée d'Antiochus IX à droite, entourée de la stemma. **R/** ΒΑΣΙΛΕΥΣ// ΑΝΤΙΟΧΟΥ// ΦΙΛΟ-ΠΑΤΟΡΟΣ// (ΠΝ)/ Α/ Ν. (du roi Antiochus qui aime son père de Sidon). Athéna nicéphore debout à gauche, casquée et drapée, tenant une Niké de la main droite et une lance de la gauche, appuyée sur son bouclier ; dans le champ à gauche, deux monogrammes ; le tout dans une couronne de laurier.

Exemplaire sur un flan large et bien centré des deux côtés. Revers de style fin bien venu à la frappe. Jolie patine de collection ancienne avec des reflets dorés avec de minuscules oxydations au droit.

B. 1471 - SMA. 383 - CSE.- - Spaer 2678 - BMC. 14 - P. 3026 - HGCS. 9/1228 i - SC. 2/2363 f.

RR. TTB/TTB+ 750 €

Cet exemplaire provient de e-MONNAIES 1,

bgr_341038.



bgr_352982. Tétradrachme, c. 113-112 AC., 200, Sidon, Phénicie, étalon attique réduit, (Ar, Ø 29 mm, 12 h, 16,69 g). (pd. th. 16,8 g).

A/ Même description. **R/** ΒΑΣΙΛΕΥΣ// ΑΝΤΙΟΧΟΥ// ΦΙΛΟ-ΠΑΤΟΡΟΣ// ΣΙΑΟ// Σ/ ΙΕΡ/ ΑΣΥ// (ΤΕ). Athéna nicéphore debout à gauche, casquée et drapée, tenant une Niké de la main droite et une lance de la gauche, appuyée sur son bouclier ; dans le champ à gauche, deux monogrammes ; le tout dans une couronne de laurier.

Exemplaire sur un flan très large et irrégulier, parfaitement centré des deux côtés. Très jolie patine de collection ancienne avec des reflets mordorés. Conserve la plus grande partie de son brillant de frappe et de son coupant d'origine. B. 1467 - Cop. 416 - CSE. 725 - Spaer 2732 - HGCS. 9/1228 k - SC. 2/2354.

RRR. SPL 1500 €

Cet exemplaire provient de la vente Rossini d'octobre 2007, n° 13 et de la collection d'Élisabeth.



bgr 300523. Chalque, c. 113-112 AC., 200, Antioche, Syrie, étalon attique réduit, (Ae, Ø 18 mm, 12 h, 5,82 g). (pd. th. 8,40 g).

A/ *Anépigraphe*. Tête diadémée et légèrement barbue d'Antiochus IX à droite, entourée de la stemma. R/ ΒΑΣΙΛΕΩΣ// ANTIOXOY// ΦΙΛΟ-ΠΑΤΟΡΟΣ/ Σ. (NT). Foudre ailé posé verticalement. Exemplaire sur un petit flan épais, légèrement piqué. Revers bien venu à la frappe à l'usure régulière. Jolie patine marron foncé. B. 1493 - BMC. - CSE. - Spaer 2687 - HGCS. 9/1248 - SC. 2/2364 /2a.

R. TTb+ 125 €
Cet exemplaire provient du stock CGB en 1991. *Ce type semble bien avoir été frappé à Antioche.*



bgr 349679. Chalque, c. 113-112 AC., 200, Atelier incertain, étalon attique réduit, (Ae, Ø 18 mm, 12 h, 5,82 g). (pd. th. 8,40 g).

A/ *Anépigraphe*. Tête casquée d'Athènes à droite coiffée du casque corinthien à aigrette. R/ [Β]ΑΣΙΛΕΩΣ// ANTIOXOY// ΦΙΛΟΠΑΤΟΡΟΣ. (du roi Antiochus qui aime son père). Proue de galère à droite.

Exemplaire sur un petit flan parfaitement centré, un peu court au revers sur la légende. Beau portrait. Revers de toute beauté. Magnifique patine vert foncé. B. - BMC. - CSE. - Spaer - HGCS. 9/1262 (R2) - SC. 2/2378.

R. TTb+ 150 €
Ce type appartiendrait à un atelier situé soit dans le nord de Syrie, en Phénicie ou en Coelé-Syrie (atelier incertain 122 du classement de Houghton, SC).



bgr 262542. Unité, c. 111-110 AC., 202, Phénicie, étalon attique réduit, (Ae, Ø 18 mm, 12 h, 6,52 g).

A/ *Anépigraphe*. Buste ailé d'Éros juvénile à droite ; grénétis circulaire. R/ [ΒΑΣΙΛΕΩΣ]/ ANTIOXOY// ΦΙΛΟ-ΠΑΤΟΡΟΣ/ ΒΣ. (Du roi Antiochus qui aime son père/ an 202). Niké (Victoria) volant à gauche, les ailes déployées, tenant une couronne de la main droite tendue, couronnant le nom du roi et une palme de la main gauche.

Exemplaire sur un petit flan épais et irrégulier, bien centré. Buste inhabituel au droit. Frappe molle au revers, mais parfaitement lisible et identifiable. Jolie patine vert olive foncé.

B. - SMA. - CSE. 885 - Spaer 2737 - BMC. 28 - SC. 2388 - HGCS. 9/1254 - GC. 7173 var.

RR. TTb+ /TTb. 100 €
Cet exemplaire provient du stock de CFO (1994)

et de la collection du Dr.Charles Haas. Typologie inhabituelle au droit.

ROYAUME SÉLEUCIDE - PHILIPPE PHILADELPHÉ - (93-83 avant J.-C.)



bgr 288444. Tétradrachme, c. 88/87 - 76/75 AC., Syrie, Antioche, étalon attique léger, (Ar, Ø 25,5 mm, 12 h, 15,78 g). (pd. th. 16,00 g, 4 drachmes ou 24 oboles).

A/ *Anépigraphe*. Tête diadémée de Philippe Philadelphé à droite, entourée de la stemma.

R/ ΒΑΣΙΛΕΩΣ/ ΦΙΛΙΠΠΙΟΥ/ ΕΠΙΦΑΝΟΥΣ/ ΦΙΛΑΔΕΛΦΟΥ/ Π. (Roi Philippe glorieux ami de son frère). Zeus nicéphore nu jusqu'à la ceinture assis à gauche sur un trône avec dossier, tenant une Niké de la main droite tendue et un sceptre long de la main gauche; le tout dans une couronne de laurier.

Exemplaire sur un flan bien centré des deux côtés. Beau portrait de Philippe Philadelphé, mais frappé avec un coin rouillé. Revers bien venu à la frappe de haut relief. Très jolie patine de collection ancienne avec des reflets gris foncé.

B. - CSE. - Spaer - BMC. - SMA. 448 - HGCS. 9/1319 - SC. 2/2463 /3h.

R. TTb /TTb+ 280 €
Le petit (pi) à l'exergue de cet exemplaire permet d'attribuer ce type à l'atelier d'Antioche.



bgr 345459. Tétradrachme, c. 88/87 - 76/75 AC., Tarse, Cilicie, étalon attique léger, (Ar, Ø 26 mm, 12 h, 15,23 g). (pd. th. 16,00 g, 4 drachmes ou 24 oboles).

A/ Même description.

R/ ΒΑΣΙΛΕΩΣ/ ΦΙΛΙΠΠΙΟΥ/ ΕΠΙΦΑΝΟΥΣ/ ΦΙΛΑΔΕΛΦΟΥ/ (ΩΒ)/ (Θ/ΑΙ)/ (ΔΙ)/ ΑΝ. (Roi Philippe glorieux ami de son frère). Zeus nicéphore nu jusqu'à la ceinture assis à gauche sur un trône avec dossier, tenant une Niké de la main droite tendue et un sceptre long de la main gauche; le tout dans une couronne de laurier.

Exemplaire sur un flan large et ovale, bien centré des deux côtés. Très belle tête de Philippe. Frappe un peu molle au revers. Jolie patine de collection ancienne, légèrement tachée au revers.

B. 1553 - CSE. - Spaer 2818 - BMC. 15 - SMA. 457 - HGCS. 9/1317 - SC. 2/2461 /3.

R. TTb+ 450 €
Malgré la rareté du type, nous n'avons pas relevé d'identité de coin pertinente. Ce type semble plus rare que ne le laissent supposer les ouvrages généraux.

MÉSOPOTAMIE

SÉLEUCIE DU TIGRE -
(II^e - I^{er} siècle avant J.-C.)

bgr_300993. Demi-unité, 92-91 AC., Séleucie du Tigre, Babylonie, (Ae, Ø 13 mm, 12 h, 2,10 g).

A/ *Anépigraphhe*. Tête tourlée de Tyché. R/ AKΣ/ ΔIOY/ A. (an 221, mois premier). Légende en trois lignes. Exemplaire sur un flan très irrégulier à l'usure très importante au droit, lisible au revers. Patine marron foncé. BMC.- - GC. 6137.

RR. TB/TB+ 95 €
Monnaie datée (an 221 = 92-91 AC.).



bgr_300994. Demi-unité, 92-91 AC., Séleucie du Tigre, Mésopotamie, (Ae, Ø 11 mm, 12 h, 1,54 g).

A/ Même description. R/ AKΣ/ ΔIOY/ A. (an 224, mois premier). Légende en trois lignes.

Exemplaire sur un petit flan irrégulier à l'usure très importante au droit, lisible au revers. Patine marron foncé. BMC.- - GC. 6137.

RR. TB/TB+ 85 €
Monnaie datée (an 224 = 89-88 AC.).

PHÉNICIE

ANONYMES - (V^e siècle avant J.-C.)

bgr_334201. Douzième de statère ou obole, c. 450-400 AC., Atelier incertain, étalon attique, (Ar, Ø 9,5 mm, 3 h, 0,72 g). (pd. th. 0,88 g).

A/ *Anépigraphhe*. Dieu marin, Dagon (Poseidon) ichthyomorphe à gauche, tenant de la main droite un trident et de la gauche, une couronne, le corps se terminant par une queue « bifide ».

R/ *Lettres araméennes*. AZ. Lion passant à droite sur des rochers, la queue relevée et la gueule béante. Exemplaire bien centré et lisible pour un monnayage souvent mal frappé. Joli revers avec une belle patine de collection ancienne.

B. 1028 var. - BMC. - cf. p. 144, pl. 45/1.

RR. TTB 450 €
Cet exemplaire provient de la vente Hirsch 227, n° 236 et de MONNAIES XX, n° 62. *Sur cet exemplaire, la nageoire dorsale ainsi que la queue sinuée, munie d'une crête et se terminant par*

une pince de scorpion, décrite par Ernest Babelon n'est pas visible, c'est compréhensible, le savant s'appuyant sur un statère d'étalon persique alors que nous n'avons ici qu'un douzième de statère. Semble complètement inédit et non répertorié pour une monnaie divisionnaire.

ARADOS - (V^e - IV^e siècle avant J.-C.)

bgr_267442. Tiers de statère, c. 430-410 AC., Arados Phénicie, étalon persique, 1^{re} ém., (Ar, Ø 13 mm, 6 h, 3,44 g). (pd. th. 3,52 g, 4 oboles ou 2/3 drachmes).

A/ *Lettres phéniciennes* (ma). Monstre marin masculin aquiforme (Dragon ichthyomorphe), tenant un dauphin dans chaque main ; grènetis circulaire perlé.

R/ *Anépigraphhe*. Galère (avec un rang de rameurs) voguant à droite dans un carré perlé.

Exemplaire sur un petit flan ovale, décentré au droit sur la tête de Dagon. Très joli revers. Belle patine de collection ancienne.

BMC. 1 - GC.- - B. 814 pl. CXVI/10 - Cop. 1 - Hirsch - HGCS. 10/37 (R1) - J. W. Betylon, The Coinage and Mints of Phoenicia: The Pre-Alexandrine Period, Cambridge (MA), 1982, n° 1.

RR. TTB 550 €
Cet exemplaire provient du stock CGB, juillet 1989 et de MONNAIES 51, n° 288. *C'est l'une des toutes premières monnaies d'Arados.*



bgr_343962. Tiers de statère, c. 420-400 AC., Arados, Phénicie, étalon persique, 1^{re} ém., (Ar, Ø 17 mm, 2 h, 3,34 g). (pd. th. 3,52 g, 4 oboles).

A/ *Anépigraphhe*. Tête aurée à droite de divinité barbue (Baal-Arvad ou Melqart).

R/ *Anépigraphhe*. Galère voguant à droite ; au-dessous, les flots dans les restes d'un carré creux.

Exemplaire sur un flan ovale et irrégulier, bien centré des deux côtés. Très beau portrait. Revers bien venu à la frappe. Jolie patine de collection ancienne.

BMC. 27 pl. 1/18 - GC. 5972 - B. traité 841 pl. 116/25 - HGCS. 10/40 - PC. 117 p. 598, pl. LXXXV - J. W. Betylon, The Coinage and Mints of Phoenicia: The Pre-Alexandrine Period, Cambridge (MA), 1982, n° 11-12.

R. TTB+ 450 €
Très joli style de la représentation du visage au droit avec l'œil plein, caractéristique de cette émission datée par J. Elayi et A. G. Elayi entre 420 et 400 avant J.-C. Le revers semble bien anépigraphhe.



bgr_239576. Tiers de statère, c. 400-350 AC.,

Arados, Phénicie, étalon persique, 1^{re} ém., (Ar, Ø 12 mm, 6 h, 3,01 g). (pd. th. 3,52 g, 4 oboles).

A/ Même description. R/ **Lettres phéniciennes (m a)**. Galère voguant à droite ; au-dessous, les flots.

Exemplaire sur un flan ovale et épais en forme de pépite. Très décentré au droit. Joli revers. Patine de collection ancienne.

BMC. 27 pl. 1/18 - GC. 5972 - B. traité 841 pl. 116/25.

R. TB / TB+ 75 €
Poids léger. Fortement décentré au droit.



bgr 300926. Tiers de statère, c. 380-350 AC., Arados, Phénicie, étalon persique, 1^{re} ém., (Ar, Ø 13,5 mm, 3 h, 3,23 g). (pd. th. 3,52 g, 4 oboles).

A/ Même description. R/ Même description.

Exemplaire sur un flan allongé et ovale, bien centré des deux côtés. Belle tête barbu. Revers de style fin. Patine grise superficielle avec des reflets dorés.

BMC. 27 pl. 1/18 - GC. 5972 - B. traité 841 pl. 116/25 - HGCS. 10/40 - J. W. Betylon, The Coinage and Mints of Phoenicia: The Pre-Alexandrine Period, Cambridge (MA), 1982, n° 11-12.

R. TTB 280 €

Cet exemplaire provient de la vente Schulten d'avril 1988. Exemplaire de très beau style. Galère bien venue au revers.



bgr 293825. Tiers de statère, c. 380-350 AC., Arados, Phénicie, étalon persique, 1^{re} ém., (Ar, Ø 17 mm, 12 h, 3,33 g). (pd. th. 3,52 g, 4 oboles).

A/ Même description. R/ Même description.

Exemplaire sur un flan allongé et ovale comme cisaillé, décentré sur le visage, bien venu au revers. Jolie patine de collection ancienne.

BMC. 27 pl. 1/18 - GC. 5972 - B. traité 841 pl. 116/25 - HGCS. 10/40 - J. W. Betylon, The Coinage and Mints of Phoenicia: The Pre-Alexandrine Period, Cambridge (MA), 1982, n° 11-12.

R. TB+ 225 €

Exemplaire de très beau style, incomplet cisaillé sur le visage, mais avec le grénétis visible. Galère bien venue au revers.



bgr 300950. Hemichalque, c. 380-350 AC., 132. Arados, Phénicie, étalon phénicien, (Ae, Ø 11,5 mm, 8 h, 1,36 g). (pd. th. 1,68 g).

A/ **Anépigraphé**. Monstre marin masculin aquiforme à gauche (Dagon ichthyomorphe), tenant un dauphin dans chaque main.

R/ **Lettres phéniciennes (MA)**. Galère avec un rang de rameurs voguant à droite ; au-dessous, les flots représentés en zigzag.

Exemplaire sur un petit flan, épais, bien centré avec les grénétis visibles. Droit tout à fait inhabituel.

Revers bien venu à la frappe. Belle patine vert foncé. BMC. 83 - GC. 5996 - B. - HGCS. 10/65 - J. W. Betylon, The Coinage and Mints of Phoenicia: The Pre-Alexandrine Period, Cambridge (MA), 1982, n° 25.

RR. TTB 175 €

Cet exemplaire provient de la vente de Münzzentrum d'avril 1989. Ce type semble beaucoup plus rare que ne le laissent supposer les ouvrages généraux.



bgr 293760. Tiers de statère, c. 349-340 AC., Arados, Phénicie, étalon persique, 1^{re} ém., (Ar, Ø 12 mm, 3 h, 3,12 g). (pd. th. 3,52 g, 4 oboles).

A/ **Anépigraphé**. Tête laurée à droite de divinité barbu (Baal-Arvad ou Melqart).

R/ **Lettres phéniciennes (m a)**. Galère voguant à droite ; au-dessous, les flots.

Exemplaire sur un petit flan ovale et épais en forme de pépite. Légèrement décentré des deux côtés. patine grise de collection ancienne.

BMC. 27 pl. 1/18 - GC. 5972 - B. traité 841 pl. 116/25 - HGCS. 10/41 - J. W. Betylon, The Coinage and Mints of Phoenicia: The Pre-Alexandrine Period, Cambridge (MA), 1982, n° 27.

R. TB+ 195 €

Exemplaire stylisé.



bgr 293822. Tiers de statère, c. 349-340 AC., Arados, Phénicie, étalon persique, 1^{re} ém., (Ar, Ø 11,5 mm, 3 h, 3,07 g). (pd. th. 3,52 g, 4 oboles).

A/ et R/ Même description. Exemplaire sur un tout petit flan globulaire épais, bien centré, mais court. Belle tête barbu bien venue à la frappe. Revers à l'usure plus marquée. Belle patine de collection ancienne.

BMC. 27 pl. 1/18 - GC. 5972 - B. traité 841 pl. 116/25 - HGCS. 10/41 - J. W. Betylon, The Coinage and Mints of Phoenicia: The Pre-Alexandrine Period, Cambridge (MA), 1982, n° 27.

R. TB+ 185 €

Poids léger. Exemplaire stylisé.



bgr 293778. Tiers de statère, c. 349-340 AC., Arados, Phénicie, étalon persique, 1^{re} ém., (Ar, Ø 13 mm, 6 h, 3,07 g). (pd. th. 3,52 g, 4 oboles).

A/ Même description. R/ Même description.

Exemplaire sur un petit flan ovale bien centré pour ce type de monnayage. Beau portrait. Frappe molle au revers avec une usure importante. Patine grise de collection ancienne.

BMC. 27 pl. 1/18 - GC. 5972 - B. traité 841 pl. 116/25 - HGCS. 10/41 - J. W. Betylon, The Coinage and Mints of Phoenicia: The Pre-Alexandrine Period, Cambridge (MA), 1982, n° 27.

R. TB+ / TB 175 €

Poids léger. Exemplaire stylisé.



bgr_343970. Statère, c. 348-339 AC, 133387, Arados, Phénicie, étalon persique, 1^{re} ém., (Ar, Ø 17,5 mm, 9 h, 10,27 g). (pd. th. 10,56 g, 2 sicles ou 2 drachmnes). A/ **Anépigraphie.** Tête lauree à droite d'une divinité barbe (Baal-Arvad ou Melqart). R/ **Lettres phéniciennes (mas).** « ex Arado », (d'Arados). Galère voguant à droite ; au-dessous, les flots.

Exemplaire sur un petit flan globulaire irrégulier, court au droit sur le portrait, bien centré au revers. Tête à l'usure régulière. Revers bien venu à la frappe. Patine de collection ancienne. BMC. 59 - GC. 5978 var. (150£) - B. traité - HGCS. 10/34 - PC. 119 p. 599, pl. LXXXV - J. W. Betylon, The Coinage and Mints of Phoenicia: The Pre-Alexandrine Period, Cambridge (MA), 1982, n°26. R. TTB **450 €**
Exemplaire avec un visage archaïsant alors que les traces du carré creux ont disparues.



bgr_293726. Statère, c. 348-339 AC, 133387, Arados, Phénicie, étalon persique, 1^{re} ém., (Ar, Ø 21 mm, 3 h, 10,45 g). (pd. th. 10,56 g, 2 sicles ou 2 drachmnes). A/ Même description. R/ **Lettres phéniciennes (ma).** « ex Arado », (d'Arados). Galère voguant à droite ; au-dessous, les flots. Exemplaire sur un flan globulaire ovale, bien centré des deux côtés. Portrait légèrement décentré au droit sur la barbe. Très joli revers, de haut relief, bien venu à la frappe. Belle patine gris foncé avec des reflets dorés. BMC. 57 - GC. 5978 var. (150£) - B. traité - HGCS. 10/32 - J. W. Betylon, The Coinage and Mints of Phoenicia: The Pre-Alexandrine Period, Cambridge (MA), 1982, n°26. R. TTB **380 €**
Exemplaire avec un visage archaïsant alors que les traces du carré creux ont disparues.



bgr_293873. Statère, c. 348-339 AC, 133387, Arados, Phénicie, étalon persique, 1^{re} ém., (Ar, Ø 21,5 mm, 8 h, 10,39 g). (pd. th. 10,56 g, 2 sicles ou 2 drachmnes). A/ et R/ Même description. Exemplaire sur un flan quadrangulaire, bien centré des deux côtés. Frappe un peu molle au droit. Joli revers bien venu à la frappe. Patine gris foncé de collection ancienne. BMC. 57 - GC. 5978 var. (150£) - B. traité - HGCS. 10/32 - J. W. Betylon, The Coinage and Mints of Phoenicia: The Pre-Alexandrine Period, Cambridge (MA), 1982, n°26. R. TB+ /TTB **320 €**
Exemplaire avec un visage archaïsant alors que les traces du carré creux ont disparues.

ARADOS - (III^e - I^{er} siècle avant J.-C.)



bgr_293859. Dichalque, c. 242-222 AC., Arados, Phénicie, étalon phénicien, (Ae, Ø 22,5 mm, 3 h, 6,36 g). (pd. th. 6,72 g, 2 chalques).

A/ **Anépigraphie.** Buste tourelé et drapé de Tyché à droite, coiffée d'une couronne murale, les cheveux tombant sur la nuque. R/ **Date phénicienne. (AP).** (Arados. Proue de navire ornée d'une statue d'Athéna Promachos à gauche. Exemplaire sur un flan large, parfaitement centré des deux côtés avec les grénets visibles à l'usure importante, mais parfaitement lisible et identifiable. Patine vert foncé, légèrement granuleuse. Laffaille - B. - - BMC. - - HGCS. 10/86 - GC. 6002 var. - Frédérique Duyrat, Arados hellénistique. Étude historique et monétaire, XII + 436 pages, 13 cartes, 50 planches, n° 1427.

TB+ **115 €**
Ce type semble bien être un dichalque bien que présenté sous la même typologie ou un chalque du ébut de série.



bgr_293857. Chalque, c. 242-166 AC., Arados, Phénicie, étalon phénicien, (Ae, Ø 16,5 mm, 6 h, 2,93 g). (pd. th. 3,36 g, 2 chalques).

A/ et R/ Même description. Exemplaire sur un petit flan bien centré. Revers bien venu. Jolie patine vert foncé et sable. Laffaille - B. - - BMC. - - HGCS. 10/86 - GC. 6002 var. - Frédérique Duyrat, Arados hellénistique. Étude historique et monétaire, XII + 436 pages, 13 cartes, 50 planches, n° 1379. TTB **125 €**
Très joli symbole marin. Sur cet exemplaire, seul le monogramme est visible derrière la statue d'Athéna.



bgr_300929. Tetrobole, 241-239 AC., Arados, Phénicie, (Ae, Ø 14 mm, 9 h, 2,84 g). (pd. th. 2,80 g).

A/ **Anépigraphie.** Tête lauree de Zeus à droite. R/ (AP). (Arados). Proue de galère à gauche avec triple rostre, ornée d'un astre et un croissant surmonté d'une petite Niké (Victoria) debout à gauche. Exemplaire sur un petit flan ovale bien centré. Galère bien venue à la frappe. Jolie patine de collection ancienne. BMC. 86 - GC. 5982 - B. - - HGCS. 10/64 - Cop. 25 - Frédérique Duyrat, Arados hellénistique. Étude historique et monétaire, XII + 436 pages, 13 cartes, 50 planches, n° 1464 (A/2 - R/2), pl. 20.

RR. TTB+ **450 €**
Cet exemplaire provient de la vente Sternberg XIX, 1987, n° 228. Type sans date avec monogramme. Mêmes coins que l'exemplaire de la collection Dewing n° 2656.



bgr_300954. Chalque, c. 241-239 AC., 141, Arados, Phénicie, étalon attique, (Ae, Ø 15,5 mm, 8 h, 3,40 g). (pd. th. 4,20 g).

A/ *Anépigraphe*. Tête tourelée de Tyché à droite. R/ *Date phénicienne*. (AP). (Arados). Proue de galère à gauche avec triple rostre surmonté d'une Niké.

Exemplaire sur un flan ovale, épais et irrégulier à l'usure importante, mais parfaitement lisible et identifiable. Patine marron foncé.

BMC. 319 - GC. 5994 - B. - HGCS. 10/86 - Cop. - Frédérique Duyrat, Arados hellénistique. Étude historique et monétaire, XII + 436 pages, 13 cartes, 50 planches, n° 1374-1403, pl. 19.

RR. TB+ 85 €

Cet exemplaire a été acquis en 1986. *Type non daté frappé en début de période entre 242 et 239 avant J.-C.*



bgr_300941. Hemidrachme, 234-233 AC., 26, Arados, Phénicie, étalon attique, (Ae, Ø 14 mm, 11 h, 2,12 g). (pd. th. 2,10 g).

A/ Même description. R/ *Date phénicienne* (an 26). (AP). (Arados). Proue de galère à gauche avec triple rostre.

Exemplaire sur un petit flan ovale bien centré. Belle tête de Tyché avec une petite faiblesse de frappe.

Très joli revers bien venu à la frappe de style fin. Belle patine de collection ancienne avec des reflets dorés.

BMC. - - GC. 5987 - B. - HGCS. 10/66 - Cop. - Frédérique Duyrat, Arados hellénistique. Étude historique et monétaire, XII + 436 pages, 13 cartes, 50 planches, n° 1587 (A/9 - R/1), pl. 21.

RR. TTB+ 350 €

Cet exemplaire a été acquis en 1989. *Type daté (an 26). Mêmes coins que les exemplaires du Cabinet des médailles de la BnF, collection du duc de Luynes n° 3081 et 3082.*



bgr_300960. Chalque, c. 215-187 AC., 141, Arados, Phénicie, étalon attique, (Ae, Ø 15,5 mm, 12 h, 3,17 g). (pd. th. 4,20 g).

A/ *Anépigraphe*. Buste tourelé et drapé de Tyché à droite. R/ *Date phénicienne à l'exergue*. (AP). (Arados). Proue de galère à gauche avec triple rostre.

Exemplaire sur un flan ovale, bien centré à l'usure importante, identifiable. Proue bien venue au revers.

Patine vert noir. BMC. - - GC. 6000 - B. - HGCS. 10/87 - Cop. - Frédérique Duyrat, Arados hellénistique. Étude historique et monétaire, XII + 436 pages, 13 cartes, 50 planches, n° 1643-1732, pl. 21-22.

R. TB+ 75 €

Cet exemplaire a été acquis en 1986. *Type daté mais non identifiable.*



bgr_300966. Dichalque, c. 185-184 AC., 75, Arados, Phénicie, étalon phénicien, (Ae, Ø 20,5 mm, 1 h, 7,67 g). (pd. th. 6,72 g, 2 chalques).

A/ *Anépigraphe*. Buste tourelé et drapé de Tyché à droite, coiffée d'une couronne murale, les cheveux tombant sur la nuque ; une palme sur l'épaule. R/ *Date phénicienne*.

Tyché drapée, debout à gauche, tenant une couronne de la main droite tendue et un sceptre long de la main gauche.

Exemplaire sur un flan large, épais et ovale, irrégulier, bien entré au revers, légèrement bombé. Beau portrait de Tyché. Revers bien lisible. Patine marron foncé, granuleuse.

Laffaille. - B. - BMC. - - HGCS. 10/77 - GC. - - Frédérique Duyrat, Arados hellénistique. Étude historique et monétaire, XII + 436 pages, 13 cartes, 50 planches, n° 1747 (A/13 - R/14) pl. 23.

R. TTB 75 €

Ce type semble plus rare que ne le laissent paraître les ouvrages généraux. Notre exemplaire semble de même coin de droit que l'exemplaire du Cabinet des médailles de la BnF provenant de la collection du duc de Luynes n° 3086.



bgr_262557. Hemichalque, c. 159-158 AC., 101, Arados, Phénicie, (Ae, Ø 13 mm, 12 h, 1,71 g). (pd. th. 1,80 g, 1/8 obole).

A/ *Anépigraphe*. Buste tourelé et drapé de Tyché à droite, coiffée de la couronne murale ; grénets circulaires. R/ *Date phénicienne*. (an 125). Aplustre vu de droite.

Exemplaire sur un tout petit flan bien centré avec le grénets visibles au droit. Joli revers. Très belle patine vert olive clair.

Laffaille. - GC. 6003 var. - B. - HGCS. 10/93 - BMC. -

R. SUP 110 €

Cet exemplaire provient du stock de CFO (1994) et de la collection du Dr. Charles Haas. *Très beau portrait de style « grec ». C'est la plus petite monnaie divisionnaire grecque frappée pour Arados correspondant à l'hemitetartemorion.*



bgr_343970



bgr_300968. Hemichalque, 146-145 AC., 114, Arados, Phénicie, (Ae, Ø 16,5 mm, 1 h, 3,46 g). (pd. th. 3,36 g).

A/ Anépigraphé. Tête laurée de Zeus à droite. **R/ Date phénicienne.** (an 114). Proue de galère à droit avec triple rostre.

Exemplaire sur un petit flan, épais, bien centré avec les grénets visibles. Belle tête de Zeus. Galère bien venue à la frappe. Jolie patine foncé lissée. BMC. - - GC. 6001 - B. - - HGCS. 10/88 - Frédérique Duyrat, Arados hellénistique. Étude historique et monétaire, XII + 436 pages, 13 cartes, 50 planches, n° 2014-2046.

R. SUP 145 €
et exemplaire a été acquis en 1989. *Pièce datée (an 114) mais dont la séquence des coins ne peut être établie.*



bgr_262556. Dichalque, c. 132-131 AC., 128, Arados, Phénicie, étalon phénicien, (Ae, Ø 21 mm, 12 h, 6,51 g). (pd. th. 6,72 g, 2 chalques).

A/ Anépigraphé. Buste tourelé et drapé de Tyche à droite, coiffée d'une couronne murale, les cheveux tombant sur la nuque ; une palme sur l'épaule.

R/ Date phénicienne. Poséïdon, nu jusqu'à la ceinture, assis à gauche sur une proue de navire, tenant une couronne de la main droite et un trident de la gauche ; devant, une figurine d'Athéna combattant à gauche.

Exemplaire sur un flan large et ovale, irrégulier, bien entré, légèrement bombé. Beau portrait de Tyche. Revers bien lisible. Jolie patine verte épaisse. L'affaïlle 581 var. - B. - - BMC. 301 - HGCS. 10/78 - GC. 6002.

TTB/TTB+ 85 €
Cet exemplaire provient du stock de Claude Silberstein (1990) et de la collection du Dr. Charles Haas. *Très joli symbole marin. Date bien lisible.*



bgr_349686. Unité, 130-129 AC., 130, Arados, Phénicie, (Ae, Ø 20,5 mm, 12 h, 6,73 g).

A/ Anépigraphé. Buste de Tyche à droite, coiffée d'une couronne tourelée, les cheveux tombant sur la nuque ; une palme sur l'épaule. **R/** Même description.

Exemplaire sur un flan large bien centré des deux côtés. Beau buste de Tyche à l'usure importante. Joli revers de frappe un peu faible. Patine vert noir. BMC. 306 - HGCS. 10/78.

TB+ /TTB 100 €
Poids léger. Sur cet exemplaire, la date est visible à l'exergue.



bgr_300945. Tetrobole, 129-128 AC., 131, Arados, Phénicie, étalon attique, (Are, Ø 14,5 mm, 1 h, 2,44 g). (pd. th. 2,80 g).

A/ Anépigraphé. Tête laurée de Zeus à droite.

R/ (AP). (Arados). Proue de galère à gauche avec triple rostre, ornée d'un astre et un croissant surmonté d'une petite Niké (Victoria) debout à gauche.

Exemplaire sur un petit flan irrégulier. Belle tête de Zeus à l'usure régulière. Joli revers de style fin, bien lisible. Patine de collection ancienne.

BMC. 314 - GC. 5993 - B. - - HGCS. 10/64 - Cop. 25 - - Frédérique Duyrat, Arados hellénistique. Étude historique et monétaire, XII + 436 pages, 13 cartes, 50 planches, n° 1502 (A1 - R/16), pl. 20.

RR. TTB 280 €
Cet exemplaire a été acquis en 1989. *Poids léger. Type avec date et monogramme. Mêmes coins que l'exemplaire de la collection du British Museum (BMC. 314).*



bgr_300971. Hemichalque, c. 129-127 AC., 131132, Arados, Phénicie, étalon phénicien, (Ae, Ø 17 mm, 12 h, 2,83 g). (pd. th. 3,36 g, hemichalkon).

A/ Anépigraphé. Bustes accolés de Zeus lauré et d'Héra coiffée du stéphane à droite ; grénets. **R/ Date phénicienne.** (an 131 ou 132). Proue de galère à gauche richement décorée.

Exemplaire sur un petit flan bien centré des deux côtés avec les grénets visibles. Joli revers, mais frappe faible sur la date. BMC. 297 pl. V/1 - GC. 6004 var. - B. 1042 - Cop. 68 - HGCS. 10/90 - Frédérique Duyrat, Arados hellénistique. Étude historique et monétaire, XII + 436 pages, 13 cartes, 50 planches, n° 4228-4381, pl. 47-48.

R. TTB+ 145 €
Cet exemplaire provient du stock CGB en 1999. *Poids léger. Très beaux portraits de style « grec ». Il est très difficile de dater précisément ce cuivre.*



bgr_300972. Hemichalque, c. 129-127 AC., 131132, Arados, Phénicie, étalon phénicien, (Ae, Ø 17,5 mm, 12 h, 3,17 g). (pd. th. 3,36 g, hemichalkon).

A/ et R/ Même description. Exemplaire sur un petit flan ovale avec les grénets visibles. Faiblesse de frappe sur les bustes au droit. Joli revers de style fin. Belle patine vert foncé. BMC. 295 pl. V/1 - GC. 6004 var. - B. 1042 - Cop. 68 - HGCS. 10/90 - Frédérique Duyrat, Arados hellénistique. Étude historique et monétaire, XII + 436 pages, 13 cartes, 50 planches, n° 4228-4381, pl. 47-48.

R. TTB 125 €
Cet exemplaire provient de la vente Weil de Neuilly en 2001. *monnaies datée (an 131 ou 132).*



bgr_300949. Hemidrachme, 119-118 AC., 141, Arados, Phénicie, étalon attique, (Ar, Ø 13 mm, 12 h, 1,69 g). (pd. th. 2,10 g).

A/ Anépigraphie. Tête tourelée de Tyché à droite ; derrière une palme sur l'épaule. **R/ Date phénicienne** (. ΘΣ, B/ AMA. (Arados). Proue de galère à gauche avec triple rostre. Exemplaire sur un petit flan ovale bien centré à l'usure régulière. Belle patine de collection ancienne avec des reflets dorés. BMC. 319 - GC. 5994 - B. - - HGCS. 10/66 - Cop. - - Frédérique Duyrat, Arados hellénistique. Étude historique et monétaire, XII + 436 pages, 13 cartes, 50 planches, n° 1604 (A/12 - R/15), pl. 21.

RR. TTb 250 €
Cet exemplaire a été acquis en 1996. *Type daté (an 141). Mêmes coins que les exemplaires du British Museum (BMC. 318-319).*



bgr_300969. Chalque, 113-112 AC., 147, Arados, Phénicie, étalon phénicien, (Ar, Ø 20,5 mm, 12 h, 3,27 g). (pd. th. 3,36 g, 2 chalques).

A/ Anépigraphie. Buste tourelé et drapé de Tyché à droite, coiffée d'une couronne murale, les cheveux tombant sur la nuque ; une palme sur l'épaule ; grénétis circulaire.

R/ Date phénicienne. Poséidon, nu jusqu'à la ceinture, assis à gauche sur une proue de navire, tenant une couronne de la main droite et un trident de la gauche ; devant, une figurine d'Athéna combattant à gauche. Exemplaire de qualité exceptionnelle pour ce type sur un flan large et mince, irrégulier, parfaitement centré des deux côtés où toutes les inscriptions sont visibles. Revers bien venu à la frappe. L'affaile - - B. - - BMC. 310 - HGCS. 10/78 - GC. 6002 - Frédérique Duyrat, Arados hellénistique. Étude historique et monétaire, XII + 436 pages, 13 cartes, 50 planches, n°2456 (A/86 - R/130) pl. 23.

R. SUP 350 €
Cet exemplaire a été acquis en 1989. *Poids léger. Date phénicienne (an 147). Mêmes coins que l'exemplaire du British Museum (BMC. 310)3.*



bgr_300975. Chalque, 84-83 AC., 176, Arados, Phénicie, étalon phénicien, (Ar, Ø 20,5 mm, 12 h, 6,17 g). (pd. th. 6,75 g).

A/ Anépigraphie. Buste voilé et drapé d'Astarté ou d'Europe à droite, coiffée du stéphane. **R/ KΙΣ/ ΙΙΣ/ ΠΟΣ/ Ρ γ.** (an 176). Taureau ou Zébu bondissant à gauche. Exemplaire sur un flan large et irrégulier bien centré des deux côtés avec le grénétis visible

au droit. Très beau buste d'Astarté. Revers bien venu à la frappe. Très jolie patine vert noir lissée. BMC. 337 - GC. 6005 - B. 1099 - HGCS. 10/80 - Frédérique Duyrat, Arados hellénistique. Étude historique et monétaire, XII + 436 pages, 13 cartes, 50 planches, n° 4603 (A/1 - R/1), pl. 50.

RR. TTb+ 280 €
Cet exemplaire provient de la vente Münzzentrum d'avril 1993. *Au droit, E. Babelon décrivait l'entité féminine comme Tyché. Nous n'avons pas relevé de liaison de coin pertinente. Notre exemplaire de bonne facture semble beaucoup plus rare que ne le laissent supposer les ouvrages généraux.*

BYBLOS - (V^e siècle avant J.-C.)



bgr_343973. Shekel, c. 450-420 AC, Byblos, Phénicie, étalon phénicien, (Ar, Ø 26 mm, 6 h, 11,50 g). (pd. th. 13,44 g, 4 drachmes ou 24 oboles).

A/ Anépigraphie. Galère voguant à gauche, ornée d'un masque de lion avec trois hoplites à l'intérieur ; gouvernail ; au-dessous, les flots, un hippocampe tourné à gauche. **R/ Anépigraphie.** Vautour debout à gauche au-dessus de la dépouille d'un bœuf ; le tout dans les restes d'un carré creux.

Exemplaire sur un petit flan ovale et irrégulier à l'usure très importante, lisible et identifiable. Revers plus usé. Patine grise granuleuse. BMC. - - GC. - - Dewing - - HGCS. 10/126 - Byblos 102 (A/1 - R/ ?), pl. 5 - PC. 84 p. 595, pl. LXXXII - Betlyon 5.

RRR. TB+ / TB. 1200 €
Poids léger. Frappé avec un coin rouillé. Dans le corpus publié en 2014, nous avons quarante-et-un exemplaires avec sept coins de droit et huit coins de revers dont vingt-cinq shekels dont les coins sont pas identifiables. Cette émission semble en effet très rare.



bgr_343973



bgr_343961. Quart de shekel, c. 450-420 AC., Byblos, Phénicie, étalon phénicien, (Ar, Ø 15,5 mm, 9 h, 3,24 g). (pd. th. 3,75 g, 4 drachmes ou 24 oboles).

A/ *Anépigraphé*. Galère voguant à gauche, ornée d'un masque de lion avec trois hoplites à l'intérieur ; gouvernail ; au-dessous, les flots, un hippocampe et un coquillage couché (murex). R/ Même description. Exemplaire sur un flan ovale et irrégulier à l'usure très importante, identifiable. Patine grise granuleuse. BMC. 1 - GC. 6007 (450£) - Dewing - HGCS. 10/127 - Byblos 142 (A/ 1 - R/ ?), pl. 5 - PC. 85 p. 595, pl. LXXXII - Betylon 6.

RRR. TB+ 350 £

Frappé avec un coin rouillé. Dans le corpus publié en 2014, nous dix-sept exemplaires avec quatre coins de droit et sept de revers. Cette émission semble en effet très rare.



bgr_300976. Quart de shekel, c. 450-420 AC., Byblos, Phénicie, étalon phénicien, (Ar, Ø 17 mm, 4 h, 3,06 g). (pd. th. 3,75 g, 4 drachmes ou 24 oboles).

A/ et R/ Même description. Exemplaire sur un flan ovale et irrégulier à l'usure très importante, identifiable. Patine grise granuleuse. BMC. 1 - GC. 6007 (450£) - Dewing - HGCS. 10/127 - Betylon 6.

RRR. TB 195 £

Frappé avec un coin rouillé.

BYBLOS - (IV^e siècle avant J.-C.)

Elpaal - Roi - (c. 400-380 AC.).



bgr_343972. Statère, c. 450-425 AC., Byblos, Phénicie, étalon phénicien, (Ar, Ø 7,5 mm, 9 h, 8,11 g). (pd. th. 9,40 g, 1,5 oboles).

A/ *Anépigraphé*. Sphinx agenouillé à gauche, coiffé de la double couronne égyptienne.

R/ *Anépigraphé*. Double lotus ; grénétis circulaire ; le tout dans un carré creux.

Exemplaire sur un flan globulaire et irrégulier, légèrement décentré au droit. Joli revers. Patine grise. BMC. - - GC. 6006 (4500£) - HGCS. 10/118 (R2) - Byblos 4 pl. 1 (A/ 3 - R/ 2) - PC. 75 p. 594, pl. LXXVI.

RRR. TB+ 7500 £

Poids léger. Il est impossible de déterminer avec certitude à quelle période appartient ce shekel. Dans leur corpus sur Byblos, J. Elayi et A. G. Elayi ont recensé dix-huit exemplaires avec cinq coins de droit et quatre coins de revers.



bgr_343974. Shekel, c. 425-401 AC., Byblos, Phénicie, étalon phénicien, (Ar, Ø 28,5 mm, 2 h, 13,19 g). (pd. th. 13,44 g, 4 drachmes ou 24 oboles).

A/ *Anépigraphé*. Galère voguant à gauche, ornée d'un masque de lion avec trois hoplites à l'intérieur ; gouvernail ; au-dessous, les flots, un hippocampe et un coquillage couché (murex).

R/ *Légende araméenne (Elpaal, roi de Gebal)*. Lion bondissant à gauche sur un taureau.

Exemplaire sur un flan large et ovale, bien centré des deux côtés à l'usure importante, mais lisible et identifiable. Droit visible. Frappe un peu brouillée au revers. Patine gris foncé de collection ancienne, légèrement piquée.

BMC. 3 - GC. 6009 (250£) - Dewing - PC. 88 p. 595, pl. LXXXII - Byblos 181 pl. 6 - HGCS. 10/130 - Betylon 9.

RR. TB+ 1500 £

Dans leur corpus sur Byblos, J. Elayi et A. G. Elayi ont recensé douze exemplaires avec quatre coins de droit et huit coins de revers identifiés.



bgr_343966. Quart de shekel, c. 425-401 AC., Byblos, Phénicie, étalon phénicien, (Ar, Ø 16,5 mm, 9 h, 3,31 g). (pd. th. 3,36 g, drachme ou 6 oboles).

A/ Même description. R/ Même description.

Exemplaire sur un flan quadrangulaire, bien centré des deux côtés. Très joli droit de style fin, bien venu à la frappe. Revers brouillé de frappe molle. Jolie patine grise superficielle avec des reflets dorés.

BMC. 3 - GC. 6009 (250£) - Dewing - PC. 89 p. 595, pl. LXXXII - Byblos 193 pl. - HGCS. 10/131 - Betylon 10-11.

RR. TTB 450 £

Dans leur corpus sur Byblos, J. Elayi et A. G. Elayi ont recensé vingt-sept exemplaires avec sept coins de droit et treize coins de revers identifiés.



bgr_300977. Seizième de shekel, c. 425-401 AC., Byblos, Phénicie, étalon phénicien, (Ar, Ø 9 mm, 4 h, 0,63 g). (pd. th. 0,75 g, 1,5 oboles).

A/ *Anépigraphé*. Galère voguant à gauche, ornée d'un masque de lion avec deux hoplites à l'intérieur ; gouvernail ; au-dessous, les flots, un hippocampe et un coquillage couché (murex).

R/ *Légende araméenne (Elpa'al roi de Gebal)*. Lion bondissant à gauche sur un taureau.

Exemplaire sur un petit flan bien venu à la frappe au

droit, non reconnaissable au revers. Patine grise de collection ancienne.

BMC. 8 pl. 11/1 - GC. 6014 (75£) - HGCS. 10/132.

R. TB+ 125 €
Cet exemplaire a été acquis en 1989. Il est impossible de déterminer avec certitude à quelle période appartient ce seizième de shekel. Type plus ancien contemporain d'Elpa'al.



bgr_300978. Trente-deuxième de shekel, c. 400-350 AC., Byblos, Phénicie, étalon phénicien, (Ar. Ø 7,5 mm, 9 h, 0,40 g). (pd. th. 0,38 g, 1,5 oboles).
A/ Anépigraphie. Galère voguant à gauche, ornée d'un masque de lion avec un hoplite à l'intérieur ; un hippocampe au-dessous. **R/ Légende araméenne** (Elpa'al roi de Gebal). Lion passant à gauche.

Exemplaire sur un flan minuscule, lisible et identifiable. Patine de collection ancienne.

BMC. - - GC. - - HGCS. 10/-.

R. TB+ 145 €
Il est impossible de déterminer avec certitude à quelle période appartient ce seizième de shekel. Semble complètement inédit et non recensé avec le lion seul.

Ainel - roi - (c. 330 avant J.-C.).



bgr_293827. Seizième de shekel, c. 330 AC., Byblos, Phénicie, étalon phénicien, (Ar. Ø 10,5 mm, 0,73 g). (pd. th. 0,75 g, 1,5 oboles).

A/ Anépigraphie. Galère voguant à gauche, ornée d'un masque de lion avec deux hoplites à l'intérieur ; gouvernail ; au-dessous, les flots, un hippocampe et un coquillage couché (murex).

R/ Légende araméenne (Ainel, roi de Gebal). Lion bondissant à gauche sur un taureau.

Exemplaire sur un petit flan bien venu à la frappe au droit, non reconnaissable au revers. Patine grise de collection ancienne.

BMC. 8 pl. 11/1 - GC. 6014 (75£) - HGCS. 10/139.

R. TTB/B. 125 €
Il est impossible de déterminer avec certitude à quelle période appartient ce seizième de shekel.

DORA - (I^{er} siècle avant J.-C.)



bgr_300986. Unité, Dora, Phénicie, (Ae, Ø 22 mm, 6 h, 5,07 g). (pd. th. 7,50 g).

A/ Anépigraphie. Tête barbue de Melqart à droite, coiffé de la léonté.

R/ légende phénicienne. Astarté tourelée et drapée debout à gauche, tenant une phiale de la main droite et une corne d'abondance de la main gauche ; dans le champ à droite, un thyrs.

Exemplaire sur un flan ovale bien centré des deux côtés avec les grénets visibles à l'usure très importante, identifiable. Patine marron foncé.

BMC. 14 - GC. - - HGCS. 10/- - Duyrat 2002.

RRR. TB/TB+
Cet exemplaire a été acquis en 1986. Ce n'est pas DORA !

MARATHOS - (III^e - II^e siècle avant J.-C.)



bgr_300988. Chalque, 172-171 AC., 88, Marathos, Phénicie, (Ae, Ø 20,5 mm, 12 h, 6,29 g). (2 chalques).

A/ Anépigraphie. Buste drapé d'Hermès à droite, le caducée sur l'épaule.

R/ Lettres et chiffres phéniciens. (an 88). Marathos drapé debout à gauche, brandissant de la main droite un aplatton.

Exemplaire sur un flan ovale et épais, bien centré des deux côtés à l'usure importante mais parfaitement lisible et identifiable. Patine marron foncé.

BMC. 20 - GC. 6038 - HGCS. 10/194 - Frédérique Duyrat, Les ateliers monétaires de Phénicie du Nord à l'époque hellénistique, Beyrouth, 2002, p. 30-32, n° 216-268, pl II.

RRR. TB+ 195 €
Un seul exemplaire recensé pour l'an 88 provenant de la collection du musée de Berlin. Ce type semble beaucoup plus rare que ne le laissent supposer les ouvrages généraux.



bgr_300989. Chalque, 169-168 AC., 88, Marathos, Phénicie, (Ae, Ø 19 mm, 12 h, 6,61 g). (2 chalques).

A/ Même description.

R/ Lettres et chiffres phéniciens. (an 91). Marathos drapé debout à gauche, brandissant de la main droite un aplatton.

Exemplaire sur un petit flan épais bien centré des deux côtés. Très beau portrait d'Hermès. Revers particulièrement bien venu à la frappe. Magnifique patine vert olive foncé.

BMC. 23 - GC. 6038 - HGCS. 10/194 - Frédérique Duyrat, Les ateliers monétaires de Phénicie du Nord à l'époque hellénistique, Beyrouth, 2002, p. 30-32, n° 216-268, n° 267, pl. II (1 ex.).

RRR. SUP 320 €

Cet exemplaire provient de la vente Hirsch de mai 1993. Pour cette date, F. Duyrat a recensé six exemplaires pour quatre variétés avec six coins de droit et six coins de revers. Ce type semble beaucoup plus rare que ne le laissent supposer les ouvrages généraux.



bgr_237363. Dichalque, 163-162 AC., 97, Marathos, Phénicie, étalon persique, (Ae, Ø 20,5 mm, 12 h, 9,57 g). (2 chalques).

A/ **Anépigraphe.** Buste voilé et drapé de femme à droite, coiffée du stéphané (Bérénice II). R/ **Lettres et chiffres phéniciens** (m/r/th). (an 97). Asklépios-Eschoum debout à droite, tenant un aplustre. Exemplaire sur un flan ovale et épais, bien centré des deux côtés. Frappe molle au revers, mais lisible et identifiable. Patine noire. BMC. 6 var. pl. 15/6 - GC. 6037 - B. 1462 var.

R. TTB+/TB+ 50 €
Au droit, E. Babelon reconnaît dans le buste voilé celui de Bérénice II, la femme de Ptolémée III. Pièce datée de l'an 97.



bgr_300987. Dichalque, 162-161 AC., 98, Marathos, Phénicie, (Ae, Ø 22 mm, 12 h, 10,15 g). (2 chalques).

A/ **Anépigraphe.** Buste voilé et drapé d'Astarté à droite, coiffée du stéphané. R/ **Lettres et chiffres phéniciens.** (an 98). Marathos drapé debout à gauche, tenant un aplaston de la main droite tendue, le coude gauche appuyé sur une colonne. Exemplaire sur un flan ovale et épais, bien centré des deux côtés. Beau portrait. Frappe un peu molle au revers, mais bien lisible et identifiable. Belle patine noire. BMC. 4 - GC. 6037 - B. 1462 var. - HGCS. 10/193 - Frédérique Duyrat, Les ateliers monétaires de Phénicie du Nord à l'époque hellénistique, Beyrouth, 2002, p. 26-29, n° 84-171, 123 pl. I (11 ex.).

R. TTB+/TTB 280 €
Cet exemplaire a été acquis en 1990. Au droit, E. Babelon reconnaît dans le buste voilé celui de Bérénice II, la femme de Ptolémée III. Pièce datée de l'an 98 d'Arados. Pour cette date, F. Duyrat a recensé onze exemplaires avec quatre coins de droit et onze coins de revers.



bgr_300990. Hemichalque, 156-155 AC., 104, Marathos, Phénicie, (Ae, Ø 15,5 mm, 12 h, 4,66 g). (2 chalques).

A/ **Anépigraphe.** Buste de Tyché tourelé et drapé à droite, une palme sur l'épaule.

R/ **Lettres et chiffres phéniciens.** (an 91). Marathos drapé debout à gauche, tenant de la main droite un aplaston, le coude gauche appuyé sur une colonne. Exemplaire sur un petit flan épais bien centré des deux côtés. Frappe un peu molle sur la tête de Tyché. Très joli revers. Belle patine vert foncé. BMC. - GC. 6041 - HGCS. 10/202 - Frédérique Duyrat, Les ateliers monétaires de Phénicie du

Nord à l'époque hellénistique, Beyrouth, 2002, p. 33-35, n° 268-315, pl. III.

RRR. TTB+ 225 €
Cet exemplaire provient du stock CGB en 1994. Pour cette date, F. Duyrat a recensé cinq exemplaires pour quatre variétés avec cinq coins de droit et cinq coins de revers. Ce type semble beaucoup plus rare que ne le laissent supposer les ouvrages généraux.



bgr_326069. Dichalque, 152-151 AC., 108, Marathos, Phénicie, (Ae, Ø 21,5 mm, 12 h, 8,60 g). (2 chalques).

A/ **Anépigraphe.** Buste voilé et drapé d'Astarté à droite, coiffée du stéphané. R/ **Lettres et chiffres phéniciens.** (an 108). Marathos drapé debout à gauche, tenant un aplaston de la main droite tendue, le coude gauche appuyé sur une colonne. Exemplaire sur un petit flan épais, parfaitement centré des deux côtés avec les grénétis complets. Revers de style fin. Jolie patine vert foncé. BMC. 4 - GC. 6037 - B. 1474 - HGCS. 10/193 - Frédérique Duyrat, Les ateliers monétaires de Phénicie du Nord à l'époque hellénistique, Beyrouth, 2002, p. 26-29, n° 84-171, 170 pl. II (1 ex.).

R. SUP 250 €
Au droit, E. Babelon reconnaît dans le buste voilé celui de Bérénice II, la femme de Ptolémée III. Pièce datée de l'an 108 d'Arados. Pour cette date, F. Duyrat a recensé un exemplaire une paire de coin (A/56 - R/83).

SIDON - (V^e - IV^e siècle avant J.-C.)

'Abd' Eschmun - (425-410/407 avant J.-C.).



bgr_300889. Seizième de shekel, c. 410 AC, Sidon, Phénicie, étalon phénicien, (Ar, Ø 8,5 mm, 12 h, 0,84 g). (pd. th. 0,66 g, tritartemorien).

A/ **Anépigraphe.** Galère de guerre voguant à gauche devant les fortifications de Sidon constituées de trois tours ; au dessous, un lion passant à gauche.

R/ **Anépigraphe.** Roi perse couronné passant à droite le carquois sur l'épaule, tirant avec un arc bandé, tenant une lance de la main gauche ; de chaque côté, deux petites figures incuses ; le tout dans les restes d'un carré creux. Exemplaire sur un petit flan bien centré des deux côtés. Très jolie représentation du droit. Beau revers où le roi se distingue bien. Jolie patine de collection ancienne avec des reflets dorés.

BMC. 15 pl. 18/10 - GC. 5933 - HGCS. 10/230 - J. W. Betlyon, Pre-Alexandrine Coinage of Sidon, MN. 21, p. 19, n° 10, pl. 2 - J. et A. G. Elayi, Trésors de monnaies phéniciennes et circulation monétaire (V^e-IV^e siècles avant J.-C.), Paris 1993, trésor n° 23-24, Trésors de Qasr Naba.

R. SUP 280 €
Cet exemplaire provient du catalogue Paul-Francis Jacquier 23, 1999, n° 203. Sur cet exemplaire, la dépouille de peau de chèvre et la tête du dieu Bès, toutes deux en creux sont visibles.

SIDON - (IV^e siècle avant J.-C.)

Bodashtart - (384-370 avant J.-C.).



bgr_300897. Unité, c. 370-358 AC, Sidon, Phénicie, étalon phénicien, (Ae, Ø 16 mm, 12 h, 6,46 g). (pd. th. 7,00 g).

A/ **Anépigraphé.** Galère de guerre voguant à gauche ; au-dessous, les flots. R/ **Anépigraphé.** Le Grand Roi debout à gauche dans un char triomphal au pas conduit par un aurige. Exemple sur un petit flan très épais légèrement décentré au droit. Sujet de revers intéressant. Patine marron granuleuse. BMC. 48 - GC. 5955 - B. traité 927 - HGCS. 10/248 - J. W. Betlyon, Pre-Alexandrine Coinage of Sidon, MN. 21, p. 24, n° 29, pl. 3 var. - J. et A. G. Elayi, Le monnayage de la cité phénicienne de Sidon à l'époque perse (V^e - IV^e s. av. J.-C.), Paris, 2004, n° 2321-2450.

R. TTB 95 €
Type anonyme.

Abdashtart ou Straton I^{er} - (372-358 avant J.-C.).



bgr_346537. Tétrashékel ou octodrachme, 367 AC., 7, Sidon, Phénicie, étalon phénicien réduit, (Ar, Ø 30 mm, 12 h, 25,81 g). (pd. th. 25,76 g, 4 sicles ou 8 drachmes).

A/ I III Io. Galère de guerre voguant à gauche avec une série de rames, ornée d'une rangée de boucliers (treize) ; à la poupe, un mat ; dessous double ligne en zig-zag pour figurer les flots ; le tout dans un grénétis cordonné. R/ **Légende phénicienne « 90 ».** Bège au pas à gauche conduit par un aurige, tenant les rênes ; derrière une divinité barbe (ou le Grand Roi) ; derrière, marchant, le roi de Sidon (Abdashtart) ; le tout dans un grénétis cordonné.

Très bel exemplaire pour ce monnayage souvent fruste et mal frappé. Légèrement décentré au droit ; Frappé avec un coin mou et frappe faible. Très joli revers, bien venu à la frappe. Jolie patine de collection ancienne avec des reflets dorés au revers. BMC. 29 var. - P. 3061 var. - Cop. - GC. 5937 - B. traité 906 pl. 120/3 - J. W. Betlyon, Pre-Alexandrine Coinage of Sidon, MN. 21, p. 24, n° 21, pl. 3 var. - J. et A. G. Elayi, Trésors de monnaies phéniciennes et circulation monétaire (V^e - IV^e siècles avant J.-C.), Paris 1993, trésor n° 26, Trésor de Khirbet El-Kerak, p. 141, n° 8, pl. 20 - CH. VIII, n° 154, pl. 20, n° 9. RR. TTB / TTB+ 2500 €

Cet exemplaire provient de MONNAIES 34, n° 261 et de c-MONNAIES 1, bgr_340757. Certificat d'exportation n°159314. Au revers, les deux lettres araméennes sont les initiales du roi (Abastoret).

Notre exemplaire est frappé sur un étalon phénicien allégé donc après la réforme de 372.



bgr_300894. Unité, 362-361 AC., 4, Sidon, Phénicie, étalon phénicien, (Ae, Ø 16,5 mm, 12 h, 3,21 g). (pd. th. 3,50 g).

A/ IIII. Galère de guerre voguant à gauche ; au-dessous, les flots. R/ **Anépigraphé.** Archer mélaphore coiffé de la cidaris, vêtu de la candys, agenouillé à droite, tenant un arc de la main gauche et brandissant une javeline transversale de la main droite. Exemplaire sur un petit flan ovale et épais. Joli droit de haut relief. Beau revers. Belle patine vert olive foncé, légèrement granuleuse. BMC. 53 - GC. 5956 - B. traité - HGCS. 10/251 - J. W. Betlyon, Pre-Alexandrine Coinage of Sidon, MN. 21, p. 24, n° 33, pl. 3 var. - J. et A. G. Elayi, Le monnayage de la cité phénicienne de Sidon à l'époque perse (V^e - IV^e s. av. J.-C.), Paris, 2004, n° 2457-2593.

R. TTB+ 195 €
Cet exemplaire provient du stock Münzen und Medaillen en 2006. Monnayage de cuivre daté du début du règne (an 4).



bgr_293866. Seizième de shekel, c. 361-360 AC., 5, Sidon, Phénicie, étalon persique, (Ar, Ø 10 mm, 12 h, 0,68 g). (pd. th. 0,66 g, tritartemion).

A/ **date phénicienne.** Galère de guerre voguant à gauche avec rameurs, rames et boucliers ; zigzag figurant la mer. R/ **Lettre phénicienne (90).** Le grand Roi debout à gauche, tourné à droite combattant un lion dressé à gauche ; le tout dans les restes d'un carré creux. Exemplaire sur un petit flan bien centré des deux côtés. Frappe un peu molle au droit avec une usure très importante. Jolie patine de collection ancienne. BMC. 67 - GC. 5940 - HGCS. 10/ - J. W. Betlyon, Pre-Alexandrine Coinage of Sidon, MN. 21, p. 30, n° 34, pl. 4 - J. et A. G. Elayi, Trésors de monnaies phéniciennes et circulation monétaire (V^e-IV^e siècles avant J.-C.), Paris 1993, trésor n° 23-24, Trésors de Qasr Naba.

R. TB / TTB+ 145 €
Ces monnaies ont parfois été données abusivement à Mazaios, satrape de Cilicie.



bgr_346537

SIDON - (V^e - IV^e siècles avant J.-C.)

bgr_343959. Dishekel, c. 450-425, 7, Sidon, Phénicie, étalon phénicien réduit, (Ar, Ø 28,5 mm, 12 h, 27,99 g). (pd. th. 27,50 g, 4 sicles ou 8 drachmes).

A/ **Anépigraphe.** Galère de guerre voguant à gauche avec une série de rames, ornée d'une rangée de boucliers (treize) ; au centre, mat déployé et quatre voiles ; à la poupe étendard naval et un double gouvernail ; au-dessous double ligne en zigzag pour figurer les flots ; le tout dans un grénétis cordonné.

R/ **Anépigraphe.** Bège au pas à gauche conduit par un aigle, tenant les rênes ; derrière une divinité barbue (ou le Grand Roi), coiffée de la cidaris et vêtue de la candys, levant la main droite ; au-dessus, en creux, un protomé de bouquettin ; le tout dans un carré creux.

Exemplaire sur un flan très large quadrangulaire, irrégulier avec un important coup de cisaille au revers. Très belle représentation de la galère, légèrement bouchée à l'avant. Revers de bon style, mais touché par la marque de démonétisation bien visible. Patine de collection ancienne.

BMC. 1 - P.- - Cop.- - GC. 5927 (1750£) - B. traité884 pl. CXVIII/1 - HGCS. 10/211 (R1) - B.- - B. traité- pl. CXVIII/1 - PC. 5 p. 586, pl. LXXV - J. W. Betlyon, Pre-Alexandrine Coinage of Sidon, MN. 21, p. 14, n°3, pl. II - J. et A. G. Elayi, Le monnayage de la cité phénicienne de Sidon à l'époque perse (V^e - IV^e s. av. J.-C.), Paris, 2004, n° 19-44.

RR. TTB /TB+..... 7500 €
Importante marque de démonétisation au revers à trois heures sur la tranche et dans le champ. Sur cet exemplaire, on distingue une masse entre les mats ressemblant à un personnage.



bgr_343960. Dishekel, c. 450-425, 7, Sidon, Phénicie, étalon phénicien réduit, (Ar, Ø 28 mm, 12 h, 27,38 g). (pd. th. 27,50 g, 4 sicles ou 8 drachmes).

A/ Même description. R/ Même description.

Exemplaire sur un flan épais et ovale bien centré des deux côtés. Très belle représentation de la galère ramassée, de style fin, bien venue à la frappe. Usure plus marquée au revers. Patine de collection ancienne avec des traces de corrosion.

BMC. 1 - P.- - Cop.- - GC. 5927 (1750£) - B.

traité884 pl. CXVIII/1 - HGCS. 10/211 (R1) - B.- - B. traité- pl. CXVIII/1 - PC. 5 p. 586, pl. LXXV - J. W. Betlyon, Pre-Alexandrine Coinage of Sidon, MN. 21, p. 14, n°3, pl. II - J. et A. G. Elayi, Le monnayage de la cité phénicienne de Sidon à l'époque perse (V^e - IV^e s. av. J.-C.), Paris, 2004, n° 19-44.

RR. TTB /TB..... 7200 €
Sur cet exemplaire la galère avec ses voiles hissées est particulièrement bien venue à la frappe.



bgr_343968. Demi-shekel, c. 425-417/410 AC., 7, Sidon Phénicie, étalon phénicien réduit, (Ar, Ø 15,5 mm, 12 h, 6,99 g). (pd. th. 6,75 g, sicle ou 2 drachmes).

A/ **Lettre phénicienne « g »** (B). Galère de guerre avec un rang de rameurs et sans voile amarrée à gauche devant les murs fortifiés d'une enceinte de ville crénelée et flanquée de quatre tours sur une ligne d'exergue ; à l'exergue deux lions opposés.

R/ (B) **Inscription phénicienne « og »**. Le grand Roi, coiffé d'une cidaris, vêtu de la candys, debout à droite, tenant un poignard de la main droite et saisissant de la main gauche la crinière d'un lion dressé devant lui.

Exemplaire sur un tout petit flan irrégulier, très épais, court en bordure de flan des deux côtés. Joli droit, bien venu à la frappe. Au revers, le roi est coupé, mais la candys est finement détaillée et le lion particulièrement bien venu. Patine de collection ancienne avec des reflets dorés.

BMC. 11 - P.- - Cop.- - GC. 5932 (700£) - B. traité904 pl. CXVIII/17 - HGCS. 10/228 (R2) - B. 1568 pl. XXIX/23 - PC. 14 p. 587, pl. LXXVI - J. W. Betlyon, Pre-Alexandrine Coinage of Sidon, MN. 21, p. 19, n° 12, pl. II - J. et A. G. Elayi, Le monnayage de la cité phénicienne de Sidon à l'époque perse (V^e - IV^e s. av. J.-C.), Paris, 2004, n° 298-300.

RRR. TTB+..... 750 €
Au total, J. Elayi et A. G. Elayi ont recensé seulement huit exemplaires pour trois variétés dont trois exemplaires pour notre variété dans le corpus qu'ils ont consacré à Sidon.





bgr 343958. Dishekel, c. 425 - 417/410 AC., 7, Sidon, Phénicie, étalon phénicien réduit, (Ar, Ø 25 mm, 12 h, 27,25 g). (pd. th. 27,50 g, 4 sicles ou 8 drachmes).

A/ Anépigraphe. Galère de guerre avec un rang de rameurs et sans voile amarrée à gauche devant les murs fortifiés d'une enceinte de ville crénelée et flanquée de cinq tours sur une ligne d'exergue ; à l'exergue deux lions opposés. **R/ (BM) Inscription phénicienne.** Bige bondissant à gauche conduit par un aurige, tenant les rênes ; derrière une divinité barbue (ou le Grand Roi), coiffée de la cidaris et vêtue de la candys, levant la main droite ; au-dessous, en creux, un protomé de chèvre à droite surmontée d'un soleil rayonnant ; le tout dans une grénétis circulaire cordelée.

Exemplaire de qualité exceptionnelle sur un petit flan très épais, bien centré des deux côtés avec le grénétis visible au revers. Très belle représentation du droit avec les lions bien visibles à l'exergue. Revers de haut relief malgré une frappe un peu molle et une usure plus marquée sur le Grand Roi. Jolie patine de collection ancienne avec des reflets dorés. BMC. 6 - P. - Cop. - - GC. 5930 (1250£) - B. traité 889 pl. CXVIII/5 - HGCS. 10/221 (R2) - B. 1565 pl. XXIX/21 - PC. 11 p. 587, pl. LXV - J. W. Betlyon, Pre-Alexandrine Coinage of Sidon, MN. 21, p. 17, n° 6, pl. II - J. et A. G. Elayi, Le monnayage de la cité phénicienne de Sidon à l'époque perse (V^e - IV^e s. av. J.-C.), Paris, 2004, n° 237-238.

RRR. TTB 15000 €

Sur cet exemplaire, nous n'avons les lettres phéniciennes (BM) qu'au revers, mais elles semblent inversées. J. Betylon signale ce fait, MN. 21, loc. cit., p. 17, note 21 : « The same coin exists with the inscription reversed ; this was an engraver's perceptual error ».



bgr 293704. Quart de shekel, 358-357 AC., 8, Sidon, Phénicie, étalon phénicien réduit, (Ar, Ø 15,5 mm, 12 h, 2,71 g). (pd. th. 3,22 g, sicle ou 2 drachmes).

A/ IIII IIII. Galère de guerre voguant à gauche avec une série de rames, ornée d'une rangée de boucliers (treize) ; à la poupe, un étendard (aplustre) ; au-dessous double ligne en zigzag pour figurer les flots ; grénétis circulaire cordonné. **R/ Légende phénicienne « 90 ».** Bige au pas à gauche conduit par un aurige, tenant les rênes ; derrière une divinité barbue (ou le Grand Roi), coiffée de la cidaris et vêtue de la candys, levant la main droite ; grénétis circulaire cordonné. Exemplaire sur un petit flan, bien centré à l'usure très importante, lisible et identifiable. Usure importante au droit. Joli revers. Patine gris foncé de collection ancienne.

BMC. 31 var. - P. - Cop. - - GC. 5938 - B. traité 16 pl. CXXI - HGCS. 10/244 (R1) - J. W. Betlyon, Pre-Alexandrine Coinage of Sidon, MN. 21, p. 24, n° 23, pl. 3 var. - J. et A. G. Elayi, Le monnayage de la cité phénicienne de Sidon à l'époque perse (V^e - IV^e s. av. J.-C.), Paris, 2004, n° 1383-1392.

RR. TB /TTB..... 195 €
Au revers, les deux lettres araméennes sont les initiales du roi (Abastoret). Notre exemplaire est frappé sur un étalon phénicien allégé donc après la réforme de 372 avant J.-C..



bgr 293871. Seizième de shekel, c. 345-344 AC., 9, Sidon, Phénicie, étalon persique, (Ar, Ø 10 mm, 12 h, 0,60 g). (pd. th. 0,66 g, tritartemorion).

A/ date phénicienne. Galère de guerre voguant à gauche avec rameurs, rames et boucliers ; zigzag figurant la mer. **R/ Lettre phénicienne (90).** Le grand Roi debout à gauche, tourné à droite combattant un lion dressé à gauche ; le tout dans les restes d'un carré creux. Exemplaire sur un petit irrégulier flan bien centré des deux côtés. Joli droit avec la date peu visible. Revers bien visible. Patine de collection ancienne. BMC. 67 - GC. 5940 - HGCS. 10/265 - J. W. Betlyon, Pre-Alexandrine Coinage of Sidon, MN. 21, p. 30, n° 35, pl. 4 - J. et A. G. Elayi, Trésors de monnaies phéniciennes et circulation monétaire (V^e-IV^e siècles avant J.-C.), Paris 1993, trésor n° 23-24, Trésors de Qasr Naba.

R. TTB 195 €
Ces monnaies ont parfois été données abusivement à Mazaios, satrape de Cilicie, mais c'est bien le cas avec une monnaie datée de l'an 9 (345-344 AC.) ou de l'an 19 (335-334 AC.).



bgr 300891. Quart de shekel, 333-332 AC., 10, Sidon, Phénicie, étalon phénicien réduit, (Ar, Ø 14,5 mm, 12 h, 2,95 g). (pd. th. 3,22 g, sicle ou 2 drachmes).

A/ Galère de guerre voguant à gauche avec une série de rames, ornée d'une rangée de boucliers (treize) ; à la poupe, un étendard (aplustre) ; au-dessous double ligne en zigzag pour figurer les flots ; grénétis circulaire cordonné. **R/ Légende phénicienne « 90 ».** Bige au pas à gauche conduit par un aurige, tenant les rênes ; derrière une divinité barbue (ou le Grand Roi), coiffée de la cidaris et vêtue de la candys, levant la main droite ; grénétis circulaire cordonné. Exemplaire sur un petit flan ovale, bien centré des deux côtés. Galère bien venue au droit avec la date bien visible. Joli revers. Belle patine de collection ancien avec des reflets dorés.

BMC. 31 var. - P. - Cop. - - GC. 5938 - B. traité 16 pl. CXXI - HGCS. 10/24462 (R3) - J. W. Betlyon, Pre-Alexandrine Coinage of Sidon, MN. 21, p. 24, n° 26, pl. 3 var. - J. et A. G. Elayi, Le monnayage de la cité phénicienne de Sidon à l'époque perse (V^e - IV^e s. av. J.-C.), Paris, 2004, n° 1915.

RRR. TTB 450 €
Au revers, les deux lettres araméennes sont les initiales du roi (Abastoret). Notre exemplaire est frappé sur un étalon phénicien allégé donc après la réforme de 372 avant J.-C..



bgr_343958



bgr_343960



bgr_343960



bgr_343958

VOUS SOUHAITEZ VENDRE VOTRE COLLECTION ?



CONTACTEZ-NOUS !

36 rue Vivienne 75002 paris - 01.40.26.42.97 - contact@cgb.fr



bgr_344129. Seizième de shekel, c. 346/345 AC., 1, Sidon, Phénicie, étalon persique, (Ar, Ø 10,5 mm, 12 h, 0,71 g). (pd. th. 0,66 g, tritartemorion).

A/ date phénicienne. Galère de guerre voguant à gauche avec rameurs, rames et boucliers ; zigzag figurant la mer.

R/ Lettre phénicienne (90). Le grand Roi debout à gauche, tourné à droite combattant un lion dressé à gauche ; le tout dans les restes d'un carré creux.

Exemplaire sur un petit flan ovale à l'usure importante lisible et identifiable. Décentré au droit, mais année lisible. Joli revers. Patine grise.

BMC. 67 - GC. 5940 - HGCS. 10/259 - PC. 34 p. 589, pl. LXXVII - J. W. Betlyon, Pre-Alexandrine Coinage of Sidon, MN. 21, p. 30, n° 41 - J. Elayi et A. G. Elayi, Sidon 1734-1787.

R. TTB+ 120 €

Ces monnaies ont parfois été données abusivement à Mazaïos, satrape de Cilicie. Il faudrait plutôt les attribuer d'après Hoover à Evagoras.



bgr_259328. Seizième de shekel, c. 345 - 343/342 AC., 3, Sidon, Phénicie, étalon persique, (Ar, Ø 10 mm, 12 h, 0,51 g). (pd. th. 0,66 g, tritartemorion).

A/ Même description.

R/ Même description.

Exemplaire sur un petit flan bien centré des deux côtés, légèrement éclaté à 1 heure au revers. Frappe un peu molle au droit avec une usure superficielle. Très joli revers finement détaillé. Jolie patine de collection ancienne, légèrement granuleuse.

BMC. 67 - GC. 5940 - J. W. Betlyon, Pre-Alexandrine Coinage of Sidon, MN. 21, p. 30, n° 34, pl. 4 - J. et A. G. Elayi, Trésors de monnaies phéniciennes et circulation monétaire (V^e-IV^e siècles avant J.-C.), Paris 1993, trésor n° 23-24, Trésors de Qasr Naba.

R. TTB/SUP+ 180 €

Cet exemplaire provient de la collection A. S. et de MONNAIES 45, n° 157. Ces monnaies ont parfois été données abusivement à Mazaïos, satrape de Cilicie.



bgr_293868. Seizième de shekel, c. 340-339 AC., 3, Sidon, Phénicie, étalon persique, (Ar, Ø 9,5 mm, 12 h, 0,77 g). (pd. th. 0,66 g, tritartemorion).

A/ Même description. R/ Même description.

Exemplaire sur un petit irrégulier flan bien centré des deux côtés. Joli droit avec la date bien visible. Revers bien visible. Patine de collection ancienne avec des reflets dorés.

BMC. 67 - GC. 5940 - HGCS. 10/263 - J. W. Betlyon, Pre-Alexandrine Coinage of Sidon, MN. 21, p. 30, n° 26, pl. 4 - J. et A. G. Elayi, Trésors de monnaies phéniciennes et circulation monétaire (V^e-IV^e siècles avant J.-C.), Paris 1993, trésor n° 23-24, Trésors de Qasr Naba.

R. TTB 195 €

Ces monnaies ont parfois été données abusivement à Mazaïos, satrape de Cilicie.



bgr_300890. Seizième de shekel, c. 340-339 AC., 3, Sidon, Phénicie, étalon persique, (Ar, Ø 10 mm, 6 h, 0,68 g). (pd. th. 0,66 g, tritartemorion).

A/ date phénicienne (non visible). Galère de guerre voguant à gauche avec rameurs, rames et boucliers ; zigzag figurant la mer.

R/ Même description.

Exemplaire sur un petit irrégulier flan bien centré des deux côtés. Usure importante au droit. Joli revers. Patine grise avec des reflets mordorés.

BMC. 67 - GC. 5940 - HGCS. 10/263 - J. W. Betlyon, Pre-Alexandrine Coinage of Sidon, MN. 21, p. 30, n° 26, pl. 4 - J. et A. G. Elayi, Trésors de monnaies phéniciennes et circulation monétaire (V^e-IV^e siècles avant J.-C.), Paris 1993, trésor n° 23-24, Trésors de Qasr Naba.

R. TB+ / TTB+ 145 €

Ces monnaies ont parfois été données abusivement à Mazaïos, satrape de Cilicie.

SIDON - (II^e - I^{er} siècle avant J.-C.)



bgr_300916. Tetrachalque, 109-110, 220, Sidon, Phénicie, (Ac, Ø 17,5 mm, 12 h, 5,08 g). (pd. th. 5,84 g, 4 chalques).

A/ Anépigraphie. Tête imberbe de Dionysos à droite avec une couronne de vigne.

R/ KΣ/ ΣΙΑΓΝΟΣ/ ΘΕΑΣ. (Sidon la sainte, an 220). Ciste mystique dans une couronne dionysiaque.

Exemplaire sur un petit flan, bien centré des deux côtés. Belle tête de Dionysos. Joli revers de frappe un peu molle. Belle patine marron foncé.

BMC. 157 - GIC.- - RPC.- - Cop.- - DCA. 887 / 220.

TTB+ 145 €

Semble être la dernière année de frappe pour le type (sous Trajan).



bgr_300892



bgr 300892. Tétradrachme, c. 101-100 AC., 11, Sidon, Phénicie, étalon phénicien réduit, (Ar, Ø 28,5 mm, 1 h, 13,94 g). (pd. th. 14,00 g, 4 drachmes ou 24 oboles).

A/ **Anépigraphé.** Buste voilé, tourelé et drapé de Tyché à droite, vu de trois quarts en avant avec collier et boucles d'oreille ; grénétis circulaire perlé. R/ **ΣΙΔΩΝΟΝ / ΑΛ / Ε.** (de Sidon). Aigle debout à gauche, les serres posés sur une proue de navire tournée à gauche, une palme sur l'aile ; grénétis circulaire perlé. Exemple de qualité exceptionnelle pour ce type de monnayage sur un flan large, bien centré des deux côtés avec les grénétis visibles. Portrait de Tyché de toute beauté où tous les détails du vêtement sont visibles. Magnifique revers de haut relief où l'aigle semble sortir du flan. Magnifique patine de médaillier avec des reflets mordorés. Conserve l'intégralité de son brillant de frappe et de son coupant d'origine.

BMC. - GC. 5950 var. - Cop. - HGCS. 10/275 (R1) - DCA. 882 / 11 - J. Rouvier, Numismatique des villes de Phénicie (Sidon), JIAN. 5, 1902, p. 99-134, n° 1305-1308 - B. Levy, The Autonomous Silver of Sidon (107/106 BC - AD 43/44), CIN. Berlin, 2000, p. 328-329 (1 ex.).

RRR. SUP / FDC. 4800 €
Cet exemplaire a été acquis en 1995. *Même coin de droit que l'exemplaire reproduit dans l'ouvrage de O. Hoover, p. 76, n° 275 et que l'exemplaire de la vente Gorny, 1994, n° 345. C'est le deuxième exemplaire signalé. L'exemplaire de MONNAIES 51, n° 302 s'est vendu 4200€ avec quatorze offres sur un maximum à 5000€ et dont nous connaissons une dizaine d'exemplaires.*



bgr 293861. Dichalque, 85-84 AC., 27, Sidon, Phénicie, étalon phénicien, (Ae, Ø 20,5 mm, 12 h, 5,25 g). (pd. th. 6,72 g, 2 chalques).

A/ Buste, voilé, tourelé et drapé de Tyché à droite ; grénétis circulaire ; monogramme derrière la tête.

R/ **L et inscription phénicienne.** ZK/ ΣΙΔΩΝΟΣ. (an 29/ de Sidon). Astarté drapée debout à gauche, tenant l'aplustre et la stylis sur une galère voguant à gauche.

Exemplaire sur un flan ovale, lisible et identifiable à l'usure importante. Belle tête de Tyché. Frappe un peu brouillée au revers. Patine vert foncé, légèrement granuleuse. Laffaille- - GIC. - - GC. 5964 - Cop. - BMC. - HGCS. 10/282.

R. TTB 110 €
Exemplaire daté de l'an 27, difficile à placer dans une série et date qui ne semble pas recensée pour ce modèle.



bgr 293711. Dichalque, 83-82 AC., 29, Sidon, Phénicie, étalon phénicien, (Ae, Ø 19 mm, 12 h, 3,68 g). (2 chalques).

A/ Même description. R/ **L et inscription phénicienne.** ΘΚ/ ΣΙΔΩΝΟΣ. (an 29/ de Sidon). Astarté drapée debout à gauche, tenant l'aplustre et la stylis sur une galère voguant à gauche.

Exemplaire sur un petit flan ovale et bien centré des deux côtés. Beau portrait de Tyché. Joli revers parfaitement lisible. Très belle patine vert olive.

Laffaille- - GIC. - - GC. 5964 - Cop. - BMC. - HGCS. 10/282 - Rouvier 1362.

R. TTB 150 €
Exemplaire daté de l'an 29, difficile à placer dans une série.



bgr 300901. Dichalque, 83-82 AC., 29, Sidon, Phénicie, étalon phénicien, (Ae, Ø 14 mm, 1 h, 2,54 g). (2 chalques).

A/ Buste, voilé, tourelé et drapé de Tyché à droite ; grénétis circulaire. R/ **L et inscription phénicienne.** ΑΩ/ ΣΙΔΩΝΟΣ. (an 6/ de Sidon). Astarté drapée debout à gauche, tenant l'aplustre et la stylis sur une galère voguant à gauche. Exemplaire sur un petit flan ovale bien centré des deux côtés. Beau portrait de Tyché. Joli revers parfaitement lisible. Patine vert foncé.

Laffaille- - GIC. - - GC. 5964 - Cop. - BMC. - HGCS. 10/288 - DCA. 891 /.

R. TTB 115 €
Cet exemplaire a été acquis en 1996. *Poids léger. Exemplaire daté de l'an 6, de petit module.*



bgr 300899. Demi-unité, c. 81-1 AC., 29, Sidon, Phénicie, étalon phénicien, (Ae, Ø 19 mm, 12 h, 3,41 g). (pd. th. 3,50 g, 2 chalques).

A/ Buste, voilé, tourelé et drapé de Tyché à droite ; grénétis circulaire ; monogramme derrière la tête.

R/ **[ΣΙΔΩΝΙΩΝ].** (de Sidon). Europe assise sur un taureau chargeant à gauche, son voile flottant au-dessus d'elle. Exemplaire sur un petit flan ovale et bien centré au droit. Usure importante, mais parfaitement lisible et identifiable. Beau portrait de Tyché. Revers tout à fait inhabituel. Patine vert foncé granuleuse.

Laffaille- - GIC. - - GC. 595 - Cop. - BMC. 93 - HGCS. 10/290 - DCA. 895 - Rouvier 1304.

R. TTB 125 €
Cet exemplaire a été acquis en 1986. *Cet exemplaire ne semble pas daté Rare représentation d'Europe au revers d'une monnaie de Sidon.*



bgr_300907. Dichalque, 78-77 AC., 34, Sidon, Phénicie, étalon phénicien, (Ae, Ø 22,5 mm, 12 h, 8,02 g). (pd. th. 6,72 g, 2 chalques).

A/ Bustes accolés de Tyché et de Zeus ; Tyché voilée, tourelée et drapée à droite ; Zeus laurée.

R/ *Inscription phénicienne.* ΔΛ / ΣΙΔΩΝΟΣ / ΘΕΑΣ. (an 34/ Sidon la sainte). Galère voguant à gauche.

Exemplaire sur un flan large, ovale bien centré des deux côtés. Beaux portraits de Zeus et de Tyché. Revers bien venu à la frappe. Patine bicolore, verte au droit, marron au revers, légèrement granuleuse. L'affaïlle - GIC. - - GC. 5965 - Cop. - - BMC. 137 - HGCS. 10/283 - DCA. 894 /34.

R. TTb+ 280 €
Cet exemplaire a été acquis auprès de Claude Silberstein en 1986. Exemplaire daté de l'an 34.



bgr_293862. Dichalque, c. 64-44 AC., Sidon, Phénicie, étalon phénicien, (Ae, Ø 18 mm, 12 h, 5,14 g). (pd. th. 6,72 g, 2 chalques).

A/ Tête juvénile de Dionysos coiffé d'une couronne de vigne, les cheveux longs. R/ *ΣΙΔΩΝΟΣ / ΘΕΑΣ.* (de Sidon la sainte). Ciste mystique et thyrsé ; le tout dans une couronne de feuilles de vigne. Exemplaire sur un petit flan bien centré à l'usure importante, mais lisible et identifiable. Patine vert foncé. L'affaïlle - GIC. - - GC. 5967 - Cop. - - BMC. - - HGCS. 10/285 - Rouvier 1418.

R. TB+ 125 €
Poids léger. Exemplaire non daté ou date non visible.



bgr_300900. Unité, 58-57 AC., 54, Sidon, Phénicie, étalon phénicien, (Ae, Ø 22,5 mm, 1 h, 5,72 g). (pd. th. 6,72 g, 2 chalques).

A/ Buste, voilé, tourelé et drapé de Tyché à droite ; grénétis circulaire ; monogramme derrière la tête.

R/ *L et inscription phénicienne.* ΔΝ / ΣΙΔΩΝΙΩΝ. (an 54/ de Sidon). Astarté drapée debout à gauche, tenant l'aplustre et la stylis sur une galère voguant à gauche.

Exemplaire sur un flan large, ovale, lisible et identifiable à l'usure importante. Belle tête de Tyché. Frappe un peu molle revers. Patine marron foncé granuleuse. L'affaïlle - GIC. - - GC. 5964 - Cop. - - BMC. - - HGCS. 10/282 - DCA. 891 /54 var.

R. TTb 125 €
Cet exemplaire a été acquis en 1986. Exemplaire daté de l'an 54.



bgr_300913. Tetrachalque, 58-59, 169, Sidon, Phénicie, (Ae, Ø 19,5 mm, 12 h, 6,45 g). (pd. th. 5,84 g, 4 chalques).

A/ *Anépigraphé.* Tête imberbe de Dionysos à gauche avec une couronne de vigne. R/ *ΘΕΠ / ΣΙΔΩΝΟΣ / ΘΕΑΣ.* (Sidon la sainte, an 169). Ciste mystique dans une couronne dionysiaque. Exemplaire sur un flan large et épais. Portrait de haut relief. Joli revers. Patine marron superficielle. BMC. 155 - GIC. - - RPC. 4587 pl. 170 - Cop. 238 - DCA. -.

SUP 225 €
Cet exemplaire provient de MONNAIES 31, n° 175. Ce type semble beaucoup plus rare que ne le laissent supposer les ouvrages généraux. Le type avec Dionysos sont moins nombreux.



bgr_293860. Dichalque, 53-52 AC., 59, Sidon, Phénicie, étalon phénicien, (Ae, Ø 23 mm, 12 h, 10,57 g). (2 chalques).

A/ Buste, voilé, tourelé et drapé de Tyché à droite ; grénétis circulaire ; lettre derrière la tête. R/ *L et inscription phénicienne.* ΣΙΔΩΝΙΩΝ. (an 59/ des Sidoniens). Galère voguant à gauche.

Exemplaire sur un flan large, ovale et épais, bien centré des deux côtés. Belle tête de Tyché à l'usure régulière. Frappe un peu molle au revers sur la galère. Patine marron foncé. L'affaïlle - GIC. - - GC. 5962 - Cop. - - BMC. - - HGCS. 10/281 - Rouvier 1902.

R. TTb 125 €
Sur notre exemplaire, nous ne distinguons pas de date au-dessus de la galère.



bgr_300920. Dichalque, 10-9 AC., 34, Sidon, Phénicie, étalon phénicien, (Ae, Ø 19 mm, 11 h, 5,23 g). (pd. th. 6,72 g, 2 chalques).

A/ Tête laurée et barbue de Zeus à droite. R/ *Inscription phénicienne.* Α ΒΡ / ΣΙΔΩΝΟΣ. (an 102/ Sidon). Niké debout à droite sur une proue de navire, tenant la couronne de la main droite tendue et une palme de la main gauche.

Exemplaire sur un petit flan ovale bien centré à l'usure importante, mais parfaitement lisible et identifiable. Patine marron superficielle. A été nettoyé anciennement. L'affaïlle - GIC. - - GC. - - RPC. 4600 - BMC. 162 - HGCS. 10/- - DCA. 898 /102.

R. TB+ 95 €
Cet exemplaire a été acquis en 1991. Exemplaire daté de l'an 102.

TYR - (V^e - IV^e siècle avant J.-C.)



bgr 343965. Shekel, c. 437-425 AC., 28, Tyr, Phénicie, étalon phénicien, (Ar, Ø 25 mm, 3 h, 13,56 g). (pd. th. 13,44 g, 2 sicles ou 4 drachmes). A/ *Anépigraphe*. Dauphin sautant des flots au-dessus des vagues, représentées par des zigzag ; à l'exergue, un murex tourné à droite ; grènetis circulaire. R/ Chouette debout à droite, la tête de face, tenant transversalement un sceptre et un fléau égyptien ; le tout dans les restes d'un carré creux qui suit les contours de l'animal.

Exemplaire sur un flan globulaire, ovale et irrégulier, bien centré des deux côtés avec le grènetis visible frappé avec un très bon métal. Très joli droit, de style fin à l'usure régulière. Le revers est bien venu. Belle patine de collection ancienne avec des reflets dorés.

BMC. 2 pl. XXVIII/10 - B. traité 980 pl. CXXII/1 - GC. 5906 (750£) - Dewing 2669 - B. 1979 pl. XXXV/1 - HGCS. 10/314(S) - PC. 50 pl. LXXIX - J. Rouvier, Numismatique des villes de la Phénicie : Tyr, JIAN, 1903, p. 269-332, n° 1775 - J. Elayi et A.G. Elayi, The Coinage of the Phoenician City of Tyre in the Persian Period (5th-4th cent. BCE), Peeters, Leuven 2009. n° 29-181.

RR. TTB 1750 €
Type anépigraphe. Précédemment, ce type était présenté comme un double shekel, mais il s'agit bien en fait d'un shekel, correspondant à deux sicles. Malgré la rareté du type, nous n'avons pas relevé d'identité de coin pertinente. Semble néanmoins plus rare que ne le laissent supposer les ouvrages généraux. Rare en très bel état de conservation. Pour ce type les auteurs de l'ouvrage sur Tyr, J. Elayi et A. G. Elayi ont recensé 152 exemplaires.



bgr 267445. Quart de shekel, c. 437-425 AC., 28, Tyr, Phénicie, étalon phénicien, (Ar, Ø 14,5 mm, 6 h, 2,99 g). (pd. th. 3,36 g, 1/2 sicle ou drachme). A/ (MH SGR) (ma-hatzi keseph). Dauphin sautant des flots au-dessus des vagues, représentées par des zigzag ; à l'exergue, un murex tourné à droite ; grènetis circulaire. R/ Même description.

État de conservation exceptionnel pour ce type sur un flan ovale, parfaitement centré des deux côtés avec le grènetis visible au droit. Très belle représentation du droit. Revers magnifique de haut relief. Patine grise avec des reflets métalliques, légèrement granuleuse.

BMC. - - B. traité 983 pl. CXXII/3 - GC. 5907 (500£) - Dewing - B. 1981 pl. XXXV/3 - HGCS. 10/323 (R1) - J. Elayi et A.G. Elayi, The Coinage

of the Phoenician City of Tyre in the Persian Period (5th-4th cent. BCE), Peeters, Leuven 2009. n° 182-221.

RR. SUP 1250 €
Cet exemplaire provient de la vente Vinchon du 7 novembre 2001, n° 70 et de MONNAIES 51, n° 305. *Type épigraphe avec indication de valeur. Malgré la rareté du type, nous n'avons pas relevé d'identité de coin pertinente. Semble néanmoins plus rare que ne le laissent supposer les ouvrages généraux. Très rare dans cet état de conservation.*



bgr 300882. Seizième de shekel, c. 437-425 AC., Tyr, Phénicie, étalon phénicien, (Ar, Ø 8,5 mm, 3 h, 0,56 g). (pd. th. 0,84 g, 1/8 sicle ou trihemibole).

A/ (MR). Dauphin sautant des flots au-dessus des vagues, représentées par des zigzag ; à l'exergue, un murex tourné à droite ; grènetis circulaire.

R/ Même description.

Exemplaire sur un petit flan ovale de haut relief. Joli droit, bien venu à la frappe. Revers un peu brouillé à cause du type. Jolie patine de collection ancienne avec des reflets dorés, légèrement granuleuse.

BMC. 3 - B. traité - GC. 5908 (125£) - Dewing - B. - - HGCS. 10/326 (R2) - J. Elayi et A.G. Elayi, The Coinage of the Phoenician City of Tyre in the Persian Period (5th-4th cent. BCE), Peeters, Leuven 2009. n° 223-238.

RR. TTB+ 280 €
Malgré la rareté du type, nous n'avons pas relevé d'identité de coin pertinente. Semble néanmoins plus rare que ne le laissent supposer les ouvrages généraux.



bgr_343965



bgr_267446. Shekel, c. 425-394 AC., Tyr, Phénicie, étalon phénicien, (Ar, Ø 24 mm, 11 h, 13,27 g). (pd. th. 13,44 g, 2 sicles ou 4 drachmes).

A/ Anépigraphé. Melqart assis sur un hippocampe ailé volant à droite au-dessus des flots figurés par des lignes en zigzag, tenant un arc de la main droite et les rênes de la main gauche ; à l'exergue, sous les vagues, un dauphin voguant à droite ; grænetis circulaire cordelé. **R/ Anépigraphé.** Chouette debout à droite, la tête de face, tenant transversalement un sceptre et un fléau égyptien ; grænetis circulaire cordelé.

Exemplaire de qualité exceptionnelle pour le droit sur un flan extrêmement large, parfaitement centré des deux côtés avec les grænetis visibles. Droit tout à fait fantastique où tous les détails sont visibles. Frappe plus molle et faible au revers. Flan légèrement taché au revers. Jolie patine de collection ancienne avec des reflets dorés.

BMC. 19 - B. traité 1004 pl. CXXII/16 - GC. 5912 (450£) - Dewing 2670 (fourré) - B. 2001 pl. XXXV/13 - HGCS. 10/315 (S) - J. Elayi et A.G. Elayi, The Coinage of the Phoenician City of Tyre in the Persian Period (5th-4th cent. BCE), Peeters, Leuven 2009. n° 246-399.

RR. SUP /TTB..... 2200 €

Cet exemplaire provient du stock CGB, octobre 1989 et de MONNAIES 51, n° 306. *Type anépigraphé. Précédemment, ce type était présenté comme un double shekel, mais il s'agit bien en fait d'un shekel, correspondant à deux sicles. Type de droit tout à fait exceptionnel sur un flan particulièrement large comme celui de la collection de Luynes (B. Traité, n° 1004, col. 619-620).*



bgr_343964. Quart de shekel, c. 425-394 AC., Tyr, Phénicie, étalon phénicien, (Ar, Ø 13,5 mm, 6 h, 3,19 g). (pd. th. 3,36 g, 1/2 sicle ou drachme).

A/ et R/ Même description. Exemplaire sur petit flan bien centré avec les grænetis visibles bien venus à la frappe avec une usure régulière. Joli droit. Frappe molle au revers. Belle patine de collection ancienne. BMC. 19 - B. traité 1006 pl. CXXII/17 - GC. - - Dewing - B. 2003 pl. XXXV/14 - HGCS. 10/324 (R1) - PC. 57 p. 592, pl. LXXIX - J. Elayi et A.G. Elayi, The Coinage of the Phoenician City of Tyre in the Persian Period (5th-4th cent. BCE), Peeters, Leuven 2009. n° 401-429.

RR. TTB 650 €

Type anépigraphé. Les monnaies divisionnaires sont normalement plus rares que les shekels, en particulier en bon état de conservation. Dans leur corpus sur Tyr, J. Elayi et A. G. Elayi ont recensé seulement vingt-neuf exemplaires.



bgr_300885. Seizième de shekel, c. 425-394 AC., Tyr, Phénicie, étalon phénicien, (Ar, Ø 9,5 mm, 9 h, 0,74 g). (pd. th. 0,84 g, 1/2 sicle ou drachme).

A/ Anépigraphé. Hippocampe ailé volant à gauche au-dessus des flots figurés par des lignes en zigzag ; grænetis circulaire cordelé. **R/ Même description.**

Exemplaire sur un petit flan ovale et irrégulier, bien centré des deux côtés. Faiblesse de frappe au centre des sujets des deux côtés. Patine grise superficielle avec des reflets dorés. BMC. - - B. traité - GC. - - Dewing - - B. - - HGCS. 10/332 (R1) - J. Elayi et A.G. Elayi, The Coinage of the Phoenician City of Tyre in the Persian Period (5th-4th cent. BCE), Peeters, Leuven 2009. n° 1574-1576.

RR. TTB 350 €

Type anépigraphé. Les petites monnaies divisionnaires sont normalement beaucoup plus rares que les shekels, en particulier en bon état de conservation. Ce type en particulier avec l'hippocampe à gauche est infiniment plus rare. De plus sur cet exemplaire, le dauphin sous l'hippocampe semble absent.



bgr_259329. Double shekel, c. 400-360 AC., 28, Tyr, Phénicie, étalon phénicien, (Ar, Ø 21 mm, 6 h, 13,26 g). (pd. th. 13,44 g, 4 drachmes ou 24 oboles).

A/ Anépigraphé. Melqart assis sur un hippocampe ailé volant à droite au-dessus des flots, tenant un arc ; dans les vagues, un dauphin à droite. **R/ Même description.** Exemplaire sur un flan très épais irrégulier, à l'usure très importante, mais parfaitement lisible et identifiable. Nombreuses marques de circulation dans le champ du droit. Fortement décentré au revers. Patine noire de collection ancienne.

BMC. 19 - B. traité 1003 pl. 122/15 - GC. 5912 (450£) - Dewing 2670 (fourré) - B. 1999 pl. XXXV/12.

RR. TB 350 €

Cet exemplaire provient de la collection A. S. et de MONNAIES 45, n° 158. *Type anépigraphé.*



bgr_343957

TYR - (IV^e - III^e siècle avant J.-C.)

Ozmilk (Azemilkos) - (349 - 333/332 avant J.-C.).



bgr_343957. Didrachme, c. 335-334 AC., 15, Phénicie, Tyr, étalon attique, (Ar, Ø 20,5 mm, 12 h, 8,74 g). (pd. th. 8,64 g, sicle ou 2 drachmes).
A/ *Anépigraphie*. Melqart assis sur un hippocampe ailé volant à droite au-dessus des flots figurés par des zigzag, tenant un arc de la main droite avec des flèches et les rênes de la main gauche ; à l'exergue, sous les vagues, un dauphin à droite ; grènetis circulaire.

R/ *Lettres et chiffres phéniciens* (-°/IIIII). Chouette debout à droite, la tête de face, tenant transversalement un sceptre et un fléau égyptien ; grènetis circulaire.

Exemplaire sur un petit flan épais et irrégulier, bien centré des deux côtés avec les grènetis visibles. Très joli droit bien venu à la frappe avec le petit dauphin bien visible. Frappe un peu molle au revers. Patine grise superficielle, légèrement corrodée au revers. BMC. 35 var. - B. traité 1016 pl. CXXII/26 - GC. 5914 - HGCS. 10/349 - PC. 66 p. 593, pl. LXXX - J. et A. G. Elayi, Trésors de monnaies phéniciennes et circulation monétaire (V-IV^e siècles avant J.-C.), Paris 1993, trésor n° 35, Trésor de Tell Abu Hawam, pl. XXII, n° 4-6 - CH. VIII, n° 149, pl. 19, n° 31.

RR. TTB/TB+ 950 €

Au droit, le petit dauphin sortant des flots est particulièrement bien visible. Au revers, la date l'est aussi. Ce type se rencontre dans le trésor du nord de la Galilée (CH. VIII, 149) J. Elayi et A. G. Elayi, Nouveaux trésors de monnaies phéniciennes, Transeuphratène 18, p. 360-367 et pour ce trésor, p. 365-371, pl. XLIX-LI, n° 37-60.

TYR - (II^e - I^{er} siècle avant J.-C.)



bgr_293748. Chalque, c. 113-112 AC., 14, Tyr, Phénicie, étalon attique, (Ae, Ø 13,5 mm, 12 h, 1,84 g).
A/ *Anépigraphie*. Tête voilée et tourelée de Tyché à droite.
R/ Palmier dattier ; dans le champ à droite, le monogramme de Tyr et dans le champ à gauche, deux lettres numérales.

Exemplaire sur petit flan épais, bien centré. Beau portrait de Tyché, légèrement stylisé. Joli revers de style fin mais de frappe un peu brouillée. Jolie patine vert olive. Laffaille- - GC. - - BMC. - - HGCS. 10/364.

R. TTB 145 €

Date illisible. Le revers est stylisé. Serions-nous en présence d'une imitation.



bgr_300887. Chalque, c. 98-36 AC., 14, Tyr, Phénicie, étalon phénicien, (Ae, Ø 19 mm, 12 h, 6,43 g). (pd. th. 6,75 g).

A/ *Même description.*

R/ *IEP A(ΣY)*. Galère voguant à gauche.

Exemplaire sur un petit flan épais, bien centré à l'usure régulière. Belle tête de Tyché. Revers bien venu à la frappe. Patine vert foncé granuleuse.

Laffaille- - GC. 5925 - BMC. - - HGCS. 10/361.

R. TTB 75 €

Ce type semble non daté ou la date est non visible.



bgr_300888. Chalque, c. 11-12 AC., 137, Tyr, Phénicie, étalon attique, (Ae, Ø 22 mm, 1 h, 9,94 g).

A/ *Anépigraphie*. Tête laurée de Melqart (Héraklès) à droite, la léonté nouée sous le cou.

R/ *PAZ*. (an 137). Massue verticale surmontée d'un monogramme dans une couronne de chêne. Exemplaire sur un flan, bien centré et épais à l'usure importante, mais parfaitement lisible et identifiable. Patine marron granuleuse.

Laffaille- - GC. 5926 var. - BMC. - - HGCS. 10/- - RPC. -

INÉDIT. TB 95 €

Cet exemplaire a été acquis en 2006. Ce type bien que civique semble plutôt appartenir à la période impériale, frappé sous le règne d'Auguste. Cette date ne semble pas recensée pour le monnayage de cuivre.



bgr_267446

JUDÉE

PREMIÈRE RÉVOLTE - (66-70)



bgr_325126. Prutah, 67-68, 2, Jérusalem, Judée, (Ae, Ø 18 mm, 6 h, 2,85 g).

A/ Inscription hébraïque, SheNat ShaT'IM'. Vase ou aiguière (objet du culte). R/ Inscription hébraïque, HeRTu Z'ION. (délivrance de Sion - c'est à dire Judée délivrée des Romains). Feuille de vigne. Flan irrégulier et légèrement échanté. Usure importante, mais totalement identifiable. ANS. 434 - GIC. 5639 - BMC. 35 - GBC. 1360.

R. TTB 250 €
Traces de surfrappe.

DEUXIÈME RÉVOLTE DE BAR KOKHBA -
(132-135)

bgr_354269. Demi-unité, 132-133, 1, Jérusalem, Judée, (Ae, Ø 19,5 mm, 6 h, 5,08 g).

A/ Inscription hébraïque. Feuille de vigne. R/ Inscription hébraïque. (Eleazar le prêtre). Palmier avec sept palmes. Exemple sur un flan large avec les grénets visibles. Joli droit. Beau revers de haut relief. Patine marron foncé. ANS. 516 - GIC. 5685 var. - BMC. - - GBC. 1380 - Meshorer -.

RR. TTB+ 420 €
Droit et revers sont parfois intervertis. Il faut bien voir dans la feuille de vigne le droit plutôt que le revers.



bgr_354268. Demi-unité, 132-133, 1, Jérusalem, Judée, (Ae, Ø 21 mm, 6 h, 7,15 g).

A/ Même description. R/ Même description. Exemple sur un flan large et épais, avec les grénets complets. Joli droit, légèrement brouillé. Joli revers/. Patine vert foncé.

ANS. 516 - GIC. 5685 var. - BMC. - - GBC. 1380 - Meshorer -.

RR. TTB 450 €
Poids très lourd pour une demi-unité. Droit et revers sont parfois intervertis. Il faut bien voir dans la feuille de vigne le droit plutôt que le revers.



bgr_354270. Demi-unité, 132-133, 1, Jérusalem, Judée, (Ae, Ø 19,5 mm, 6 h, 6,02 g).

A/ Même description. R/ Même description. Exemple sur un flan ovale bien centré des deux côtés avec les grénets visibles. Frappe un peu molle au droit. Joli revers avec des traces de surfrappe. Patine marron.

ANS. 516 - GIC. 5685 var. - BMC. - - GBC. 1380 - Meshorer -.

RR. TTB 350 €
Semble surfrappé. Droit et revers sont parfois intervertis. Il faut bien voir dans la feuille de vigne le droit plutôt que le revers.



bgr_354267. Unité, 133-134, 2, Jérusalem, Judée, (Ae, Ø 24,5 mm, 6 h, 6,78 g).

A/ Même description. R/ Inscription hébraïque. (Simon). Palmier avec sept palmes.

Exemple sur un flan bien centré des deux côtés à l'usure importante, en particulier au droit. Joli revers. Patine marron foncé.

ANS. 566 - GIC. 5682 - BMC. 33 - GBC. 1408 - Meshorer 211.

RR. TTB+ 195 €
Poids très léger. Droit et revers sont parfois intervertis. Il faut bien voir dans la feuille de vigne le droit plutôt que le revers. Le droit semble surfrappé.



bgr_354273. Denier (zuz), 134-135, 3, Jérusalem, Judée, étalon romain, (Ar, Ø 20 mm, 7 h, 3,42 g). (pd. th. 3,38 g, taille 1.96 L. , 1 drachme).

A/ Inscription hébraïque. Grappe de raisin sur sa pampre.

R/ Inscription hébraïque. (Pour la Liberté de Jérusalem). Lyre à trois cordes.

Exemple sur un flan très large bien centré des deux côtés avec les grénets visibles. Joli droit avec une importante trace de surfrappe aussi au revers. Jolie patine de collection.

ANS. 563 - GIC. 5660 (200€) - BMC. 20 - GBC. 1435 (750\$) - TJC. 274 b - Meshorer 187.

RR. TTB+ 950 €
Traces de surfrappe visibles des deux côtés sur un denier.



bgr 354258. Unité, 134-135, 3, Jérusalem, Judée, (Ae, Ø 25 mm, 6 h, 9,05 g).

A/ Inscription hébraïque. Feuille de vigne.

R/ Inscription hébraïque. (Simon). Palmier avec sept palmes.

Exemplaire sur un flan bien centré des deux côtés, bien venu à la frappe avec les grénets visibles. Frappe molle au droit. Joli revers de style fin. Jolie patine marron foncé.

ANS. 566 - GIC. 5687 - BMC. 66 - GBC. 1437 - Meshorer 211.

RR. TTB/TTB+..... 380 €

Droit et revers sont parfois intervertis. Il faut bien voir dans la feuille de vigne le droit plutôt que le revers.



bgr 354265. Unité, 134-135, 3, Jérusalem, Judée, (Ae, Ø 25 mm, 6 h, 9,02 g).

A/ Même description. R/ Même description.

Exemplaire sur un flan ovale et irrégulier à l'usure importante, mais lisible et identifiable. Patine marron foncé granuleuse.

ANS. 566 - GIC. 5687 - BMC. 66 - GBC. 1437 - Meshorer 211.

RR. TB/TB+..... 150 €

Droit et revers sont parfois intervertis. Il faut bien voir dans la feuille de vigne le droit plutôt que le revers.



bgr 354271. Demi-unité, 134-135, Jérusalem, Judée, (Ae, Ø 18,5 mm, 6 h, 4,96 g).

A/ Même description. R/ Même description.

Exemplaire sur un flan ovale et irrégulier bien centré à l'usure régulière. Frappe un peu molle sur la grappe de raisin. Revers de style rude. Patine verte. ANS. 592 - GIC. 5691 - BMC. 99 - GBC. 1440 - Meshorer 215.

R. TTB 195 €

Droit et revers sont parfois intervertis. Il faut bien voir dans la feuille de vigne le droit plutôt que le revers. Type sans date.

ARABIA FELIX

HIMYARITES -

(1^{er} siècle avant J.-C. - 1^{er} siècle après J.-C.)



bgr 332795. Quinaire, c. 50-150, Raidan, Arabie, (Ar, Ø 14,5 mm, 3 h, 1,00 g). (pd. th. 1,61 g, 3 oboles).

A/ Anépigraphé. Tête masculine à droite, les cheveux longs tombant en longues mèches sur la nuque entouré d'un torque.

R/ Légende himyarite ('MDN BYN = 'amdām Bayyin).

Petite tête masculine à droite, les cheveux longs tombant en longues mèches sur la nuque ; derrière la tête, un symbole ; devant, un monogramme.

Exemplaire sur un flan large, bien centré des deux côtés à l'usure régulière. Belle patine de collection ancienne. BMC. 1 - GIC. 5722 - ANS. 1594.

R. TTB 125 €

Poids très léger. Flan légèrement bombé. Buste légèrement stylisé.

PARTHIE

ROYAUME PARTHE - MITHRIDATES II - (123-88 avant J.-C.)



bgr 353793. Drachme, c. 120-100 AC., Rhagae, Parthie, étalon attique réduit, (Ar, Ø 20 mm, 12 h, 4,09 g). (pd. th. 4,20 g).

A/ Anépigraphé. Buste de Mithridates II à gauche, tête nue avec un bandeau simple, sans nœud qui tombe derrière la tête, la chevelure tombe sur la nuque, la barbe épaisse longue et pointue.

R/ ΒΑΣΙΛΕΥΣ/ΒΑΣΙ-ΛΕΩΝ/ ΜΕΓΑΛΟΥ// ΑΡΣΑΚΟΥ// ΦΙΛΑΔΕΛΦΟΥΣ. (Grand roi des rois Arsace aimant son frère). Le roi à droite est assis sur un trône à dossier, tenant un arc de sa main droite.

Exemplaire sur un flan large, bien centré des deux côtés. Beau portrait massif du roi. Archer de style fin. Patine grise avec des reflets dorés.

BMC. - Sellwood 26 - GC. 7370 - P. Delorme, Un empire oublié ou initiation au monnayage parthe (II), N&C 319, septembre 2001, p. 43-45.

R. TTB+ /TTB 180 €

Trace de double frappe au revers.



bgr_346539. Tétradrachme, 119-109 AC., Séleucie du Tigre, Parthie, étalon attique réduit, (Ar, Ø 30,5 mm, 12 h, 15,85 g). (pd. th. 16,80 g, 4 drachmes ou 24 oboles).

A/ **Anépigraphe.** Buste de Mithridates II à gauche, tête nue avec un bandeau simple sans nœud qui tombe derrière la tête, la chevelure courte tombe sur la nuque, la barbe mi-longue et arrondie ; torque au cou et boucle d'oreille. R/ **ΒΑΣΙΛΕΩΣ//ΜΕΓΑΛΟΥ//ΑΡΣΑ-ΚΟΥ//ΕΠΙΦΑΝΟΥΣ.** (Grand roi Arsace glorieux). Le roi à droite est assis sur l'omphalos, tenant un arc de sa main droite.

Exemplaire sur un flan très large et ovale, très légèrement décentré au droit sur le grènetis. Très beau portrait. Revers légèrement stylisé. Recouvert d'une fine patine grise superficielle avec des reflets dorés. BMC. - - Sellwood 24/1 var. - GC. 7365 var. - P. Delorme, Un empire oublié ou initiation au monnayage parthe (II), N&C 319, septembre 2001, p. 43-45.

RR. TTB+ 2200 €
Cet exemplaire provient de MONNAIES 34, n° 294 et de e-MONNAIES I, bgr_340759. *Poids léger. Sur cet exemplaire, l'épigraphie est très élégante, les lettres larges, les légendes parfaitement lisibles. Le style du portrait et du revers sont complètement différents. Exemplaire sans palme devant l'archer comme sur l'exemplaire de MONNAIES XXIII, n° 149.*



bgr_352682. Drachme, n.d., Rhagae, étalon attique réduit, (Ar, Ø 19,5 mm, 12 h, 4,23 g). (pd. th. 4,20 g, 6 oboles).

A/ **Anépigraphe.** Buste de Mithridates II à gauche, tête coiffée d'une tiare à oreillette, simple bandeau, sans nœud, barbe longue et pointue. R/ **ΒΑΣΙΛΕΩΣ//ΒΑΣ-ΙΛΕΩΝ//ΜΕΓΑΛΟΥ//ΑΡΣΑΚΟΥ//ΦΙΛΑΔΕΛΦΟΥΣ.** (Grand roi des rois Arsace aimant son frère). Le roi à droite est assis sur un trône à dossier, tenant un arc de sa main droite. Exemplaire de qualité exceptionnelle pour ce type de monnayage. Très beau portrait. Revers de style très fin. Patine de collection ancienne avec des reflets mordorés. Conserve la plus grande partie de son brillant de frappe et de son coupant d'origine.

BMC. - - Sellwood 28/6 - GC. 7372 var - P. Delorme, Un empire oublié ou initiation au monnayage parthe (II), N&C 319, septembre 2001, p. 43-45.

R. SUP 750 €
Cet exemplaire provient de MONNAIES XXIV, n° 127 et de la collection d'Élisabeth. *La tiare est ornementée, peut-être gemmée, en tout cas perlée et ornée d'un astre.*

ROYAUME PARTHE

ARTABAN II - (10-38)



bgr_352685. Drachme, c. 10-38, Ecbatane, Médie, étalon attique réduit, (Ar, Ø 19,5 mm, 12 h, 3,90 g). (pd. th. 3,87 g, 6 oboles).

A/ **Anépigraphe.** Buste d'Artaban II à gauche, tête nue avec un bandeau triple, avec nœud qui tombe derrière la tête, la chevelure tombant sur la nuque, la barbe moyenne et carrée.

R/ **ΒΑΣΙΛΕΩΣ//ΒΑΣΙΛΕΩΝ//ΑΡΣΑΚΟΥ//ΕΥΕΡΓΕΤΟΥ//ΔΙΚΑΙΟΥ//ΕΠΙΦΑΝΟΥΣ//ΦΙΛΑΕΛΛΗΝΟΣ.** (Roi des rois Arsace, bienfaiteur, juste, glorieux, philhellène). Archer assis à droite sur un trône, tenant un arc de la main droite ; sous l'arc, un monogramme.

Exemplaire sur un flan ovale. Beau portrait. Joli revers de style fin à l'épigraphie élégante. Patine de collection ancienne avec des reflets dorés et bleutés.

BMC. 34 - Sellwood 63/6 - GIC. 5776 - P. Delorme, Un empire oublié ou initiation au monnayage parthe (III), N&C 320, octobre 2001, p. 57-59.

R. TTB+ /TTB 280 €
Cet exemplaire provient de MONNAIES XXIV, n° 131 et de la collection d'Élisabeth. *Sur cet exemplaire l'épigraphie du revers est encore parfaitement identifiable, mais devient stéréotypée.*



bgr_352682

PARTHIE

ROYAUME PARTHE - VONONES II - (51)



bgr_ 352688. Drachme, c. 51, Ecbatane, Médie, étalon attique léger, (Ar, Ø 18,5 mm, 1 h, 3,69 g). (pd. th. 3,87 g, 6 oboles).

A/ **Anépigraphé.** Buste de Vonones II de face, coiffé de la tiare avec un bandeau triple, avec nœud qui tombe de chaque côté du visage, sans barbe, mais moustachu, une verrue sur le front ; le tout, entre deux étoiles.

R/ **ΒΑΣΙΛΕΩΣ/ ΒΑΣΙΛΕΩΝ/ ΑΡΣΑΚΟΥ/ ΔΙΚΑΙΟΥ/ ΕΥΕΡΓΕΤΟΥ/ ΕΠΙΦΑΝΟΥΣ/ ΦΙΛΕΛΛΗΝΟΣ.** (Roi des rois Arsace, bienfaiteur, juste, glorieux, philhellène). Archer assis à droite sur un trône, tenant un arc de la main droite ; sous l'arc, un monogramme.

Exemplaire sur un flan ovale, large avec la plus grande partie de la légende visible au revers. Beau portrait inhabituel de face. Une épaisse patine recouvre l'ensemble de la pièce.

BMC. 2 - Sellwood 67 /1 - GIC. 5797 - P. Delorme, Un empire oublié ou initiation au monnayage parthe (III), N&C 320, octobre 2001, p. 57-59.

R. TTB+ 450 €

Cet exemplaire provient de MONNAIES XXIV, n° 133 et de la collection d'Élisabeth. Poids léger. La verrue « arsacide » est bien visible sur le front à droite.

ROYAUME PARTHE - ARTABAN III - (c. 80)



bgr_ 352695. Drachme, n.d., Ecbatane, Médie, étalon attique léger, (Ar, Ø 19 mm, 12 h, 3,84 g). (pd. th. 3,87 g, 6 oboles).

A/ **Anépigraphé.** Buste d'Artaban III à gauche, tête nue un bandeau triple, avec nœud qui tombe derrière la tête, la chevelure tombant sur la nuque, la barbe fournie et pointue ; pendentif à l'oreille.

R/ Même description.

Beau portrait sur un flan légèrement décentré au droit. Joli revers de style fin.

BMC. 34 - Sellwood 74 /6 - GIC. 5826 - P. Delorme, Un empire oublié ou initiation au monnayage parthe (IV), N&C 321, novembre 2001, p. 38-39.

R. TTB+ 225 €

Cet exemplaire provient de MONNAIES XXIV, n° 134 et de la collection d'Élisabeth. Sur cet exemplaire, la crête de la chevelure est décrite en « hameçon » par certains auteurs.

ROYAUME PARTHE - OSROËS II - (c. 190)



bgr_ 352698. Drachme, c. 190, Ecbatane, Médie, étalon attique réduit, (Ar, Ø 19 mm, 12 h, 3,76 g). (pd. th. 3,87 g, 6 oboles).

A/ **Anépigraphé.** Buste d'Osroës II à gauche, tête coiffée de la tiare avec oreillette un triple bandeau, avec nœud qui tombe derrière la tête, la barbe longue ; boucle à l'oreille.

R/ **Légende corrompue, grecque et pehlvi.** Archer assis à droite sur un trône, tenant un arc de la main droite ; au-dessous, un monogramme.

Exemplaire sur un flan ovale et irrégulier, fortement stylisé au revers. Une épaisse patine grise recouvre l'ensemble de l'exemplaire. Décentré au revers.

BMC. 1 - Sellwood 85 /1 - GIC. 5866 - P. Delorme, Un empire oublié ou initiation au monnayage parthe (IV), N&C 321, novembre 2001, p. 38-39.

TTB+ 350 €

Cet exemplaire provient de MONNAIES XXIV, n° 137 et de la collection d'Élisabeth. Poids lourd pour ce type.

SASSANIDES

ROYAUME SASSANIDE - YAZDGERD I^{er} - (399-420)



bgr_ 349688. Drachme, c. 399-420, atelier incertain, étalon sassanide, (Ar, Ø 28,5 mm, 3 h, 4,23 g). (pd. th. 4,20 g, 6 oboles).

A/ **Légende en pehlvi.** Buste de Yazdgerd I^{er} à droite, coiffé de sa couronne. R/ **Légende en pehlvi.** Pyrée (autel du feu) ; les flammes s'élèvent au-dessus de la table, soutenue par un pilier central, des rubans pendent à l'extérieur ; de chaque côté de l'autel, un servant (soldat) ; double grènetis. Exemplaire frappé sur un flan large. Revers de haut relief pour ce type. Jolie patine de collection ancienne avec des reflets dorés. Göbl 147 - Mit. 941 var.

R. SUP 150 €

L'année n'est pas visible sur cet exemplaire.

**ROYAUME SASSANIDE - PEROZ I^{er} -
(459-484)**



bgr_228831. Drachme, 468, 9, Nihavand (NI), Médie, étalon sassanide, (Ar, Ø 27 mm, 3 h, 3,94 g). (pd. th. 4,20 g, 6 oboles).

A/ Inscription en pehlvi. Buste du roi couronné à droite, surmonté d'un casque ailé entouré d'un grénétis. **R/ Inscription en pehlvi.** Autel entouré d'une étoile et d'un croissant entre deux personnages entouré d'un grénétis. Exemple sur un petit flan bien centré des deux côtés à l'usure régulière, parfaitement lisible et identifiable. Portrait particulier. Patine de collection ancienne. Göbl 174 - Mit.-.

R. TTB 175 €
Cet exemplaire provient de MONNAIES 38, n° 340. L'atelier de Nivahand est situé à mi-chemin entre Hamadan et Gundeshapur.

**ROYAUME SASSANIDE - KAVAD I^{er} -
(488-496 et 498-531)**



bgr_349689. Drachme, c. 488-531, 37, Atelier incertain, étalon sassanide, (Ar, Ø 27,9 mm, 2 h, 4,04 g). (pd. th. 4,20 g, 6 oboles).

A/ Légende en pehlvi. Buste de Kavad I^{er} à droite, coiffé de sa couronne entre deux étoiles ; bordure circulaire accostée de trois croissants de lune surmontés d'une étoile. **R/ Légende en pehlvi.** Pyrée (autel du feu) ; les flammes s'élèvent au-dessus de la table, soutenue par un pilier central, des rubans pendent à l'extérieur ; de chaque côté de l'autel, un servant ; l'autel est accosté d'une étoile et d'un croissant. Exemple sur un petit flan avec une usure régulière, bien lisible et identifiable. Patine de collection ancienne. Göbl 190 - Mit.-.

R. TTB 120 €



bgr_237381. Drachme, 525, 37, Artashir Kwarrah,

Gor, étalon sassanide, (Ar, Ø 28 mm, 3 h, 4,09 g). (pd. th. 4,20 g, 6 oboles).

A/ Même description. R/ Même description.

Exemplaire sur un petit flan avec une usure régulière, bien lisible et identifiable. Patine de collection ancienne. Göbl 190 - Mit.-.

R. TTB 125 €
Gor, Artashir Kwarrah (ART) se trouve au sud de Bishapur près du golfe Persique.

**ROYAUME SASSANIDE - HORMAZD IV -
(579-590)**



bgr_228834. Drachme, 585, 6, Meshan (MI), (Ar, Ø 32 mm, 3 h, 4,05 g). (pd. th. 4,20 g, 6 oboles).

A/ Inscription en pehlvi. Buste d'Hormazd IV couronné à droite, surmonté d'un casque tourelé posé sur un croissant décoré entre deux étoiles posées sur deux croissants ; le grénétis est entouré de trois étoiles surmontées de croissants. **R/ Inscription en pehlvi.** Autel entre deux prêtres, du Soleil à gauche et de la Lune à droite, entouré d'un triple grénétis.

Exemplaire sur un flan très large, parfaitement centré des deux côtés. Beau portrait. Revers de haut relief, bien venu à la frappe. Göbl 201 - Mit. 1086 var.

TTB+ 195 €
Cet exemplaire provient de MONNAIES 38, n° 348. L'atelier provincial de Meshan est situé à l'embouchure du Tigre et de l'Euphrate.

**ROYAUME SASSANIDE - CHOSROËS II -
(590-628)**



bgr_349690. Drachme, c. 590-628, 14, Atelier incertain, étalon sassanide, (Ar, Ø 31,5 mm, 3 h, 4,00 g). (pd. th. 4,20 g, 6 oboles).

A/ Légende en pehlvi. Buste de Chosroës II couronné à droite, surmonté d'un casque ailé entouré d'un double grénétis avec trois étoiles surmontant des croissants.

R/ Légende en pehlvi. Pyrée (autel du feu) ; les flammes s'élèvent au-dessus de la table, soutenue par un pilier central, des rubans pendent à l'extérieur ; de chaque côté de l'autel, un servant ; l'autel est accosté d'une étoile

et d'un croissant ; le tout entouré d'un triple grènetis, au-dessus quatre croissants surmontés d'étoiles.
Exemplaire sur un flan extrêmement large bien centré des deux côtés à l'usure régulière. Belle patine de collection ancienne. Göbl- - Mit.-.

TTB 100 €



bgr_352702. Drachme, 627-628, 37, Atelier incertain, étalon sassanide, (Ar, Ø 30 mm, 3 h, 4,11 g). (pd. th. 4,20 g, 6 oboles).

A/ Même description. R/ Même description.

Exemplaire sur un flan très large avec un beau portrait, bien centré des deux côtés. Très jolie patine de médaillier avec des reflets bleutés irisés et mordorés.

Göbl 214 var. - R. Gyselen - L. Kalus, Trésor de Bab Tuma (Damas).

SUP 175 €

Cet exemplaire provient de MONNAIES XXV, n° 124 et de la collection d'Élisabeth.

ARABO-SASSANIDE

TABARISTAN - GOUVERNEURS ARABES - (VII^e - VIII^e siècle)



bgr_276972. Hemidrachme, c. 784-788, Tabaristan, (Ar, Ø 23 mm, 9 h, 1,78 g). (3 oboles).

A/ *Inscription en arabe.* Buste de Chosroès II stylisé, couronné à droite, remplacé par un losange inscrit, entouré d'un double grènetis avec trois étoiles surmontant des croissants ; inscription extérieure.

R/ *Inscription en arabe.* Autel entre deux prêtres, du Soleil à gauche et de la Lune à droite, entouré d'un triple grènetis, au-dessus quatre croissants surmontés d'étoiles ; dans le champ, quatre groupes de trois globules posés en triangle.

Exemplaire sur un flan très large et irrégulier, bien centré des deux côtés. Beau portrait stylisé. Revers de style fin. Très belle patine de médaillier avec des reflets mordorés et bleutés acier.

Mit. 1384.

R. SUP 85 €

Cet exemplaire provient du stock de la Maison Platt et de la collection Claude Lainé (emblème luni-solaire). Cette hemidrachme appartiendrait à Suleiman, gouverneur du Tabaristan entre 784 et 788 (PYE 133-137).

BACTRIANE

ROYAUME DE BACTRIANE - EUCRATIDE I^{er} - (170-145 avant J.-C.)



bgr_297252. Obole, c. 150 AC., Atelier incertain, étalon attique réduit, 9^e ém., (Ar, Ø 11 mm, 12 h, 0,48 g). (pd. th. 0,70 g, 1/6 drachme).

A/ *Anépigraphie.* Buste casqué, cornu, drapé et cuirassé à droite.

R/ *ΒΑΣΙΛΕΩΣ//ΕΥΚΡΑΤΙΔΟΥ//ΗΑ.* (roi Eucratide).

Les bonnets des Dioscures timbrés d'une étoile, ornés de deux palmes.

Exemplaire sur une petit flan irrégulier à l'usure importante, mais lisible et identifiable. Patine noire. Mit. 181 a - B. 60 /3D - GC. 7578 - ANS. 503.

RR. TTB /TB+ 95 €

Poids très léger.



bgr_352956. Obole, c. 150 AC., Bactres, Bactriane, étalon attique réduit, 9^e ém., (Ar, Ø 10,5 mm, 12 h, 0,65 g). (pd. th. 0,70 g, 1/6 drachme).

A/ Même description. R/ *ΒΑΣΙΛΕΩΣ//ΕΥΚΡΑΤΙΔΟΥ//ΗΑ.* Les bonnets des Dioscures timbrés d'une étoile, ornés de deux palmes.

Exemplaire sur un petit flan bien centré des deux côtés. Très beau portrait. Revers de toute beauté. Jolie patine de collection ancienne.

Mit. 181 a - B. 60 /3D - GC. 7578 - ANS. 503 - HGCS. 12/139.

RR. SUP 350 €

Cet exemplaire provient de MONNAIES XXVI, n° 103 et de la collection d'Élisabeth.



bgr_349689

**ROYAUME DE
BACTRIANE - MÉNANDRE I^{er}
SOTER - (165/155-130 avant J.-C.)**



bgr_352954. Drachme bilingue, c. 160-155 AC., Gandhara, étalon indien, 16^e ém., (Ar, Ø 16,5 mm, 12 h, 2,46 g). (pd. th. 2,45 g, 6 oboles).

A/ Buste casqué avec l'égide et drapé de Ménandre à droite.
R/ Légende kharoshthi « Maharajasa tratasara Menamdrasa ». (Roi très grand Ménandre). Athéna Alkidemos combattant à gauche, casquée et drapée, tenant de la main gauche un bouclier orné de l'égide et brandissant de la main droite un foudre ; derrière, un monogramme. Exemplaire de qualité exceptionnelle pour ce type monétaire. Portait de toute beauté. Revers finement détaillé. Jolie patine de médaillier avec des reflets mordorés.

B. 122 pl. 30 - GC. 7601 - Mit. 218 b - HGCS. 12/193.
SPL 750 €
Cet exemplaire provient de la vente iNumis 2, n° 57 et de la collection d'Elisabeth. *Semble de même coin de droit que l'exemplaire du Cabinet des médailles de la BnF (B. 122, pl. 30).*

**ROYAUME DE BACTRIANE -
HERMAIOS - (90-70 avant J.-C.)**



bgr_349691. Tétradrachme, n.d., groupe I, série 11, monogramme P, étalon indien, (Ac, Ø 23 mm, 9 h, 8,88 g). (pd. th. 9,80 g).

A/ Buste diadémé et drapé d'Hermaios à droite vu de trois quarts en avant. R/ Légende kharoshthi. (Grand Roi très grand Hermaios). Zeus radié trônant de trois quarts à gauche, visage de face, tenant un sceptre de la main gauche et levant la main droite.

Exemplaire sur un flan ovale et irrégulier court sur les légendes. Portrait stylisé. Revers un peu brouillé. Patine marron. B. 132 var. série 20P, cf., pl. 58, n°134 - Mit. 421 a var - HGCS. 12/308.

R. TTB 100 €
Poids léger. Tétradrachme bilingue posthume.



bgr_352954

KOUSHAN

**ROYAUME KOUSHAN -
VIMA KADIPHISÈS - (103-130)**



bgr_349694. Unité, c. 105-130, Gandhara, Taxila, (Ac, Ø 27 mm, 12 h, 16,08 g). (pd. th. 17,00 g).

A/ Le roi de bout de face, la tête tournée à gauche, richement vêtu, sacrifiant de la main droite devant un autel et tenant un sceptre de la main gauche ; de chaque côté, un trident à gauche et une massue verticale à droite et la tamgha.

R/ Inscription Karosthi (Maharajasa rajadhirajasa sarvaloga isvarasa mahisvarasa Vimma Kathphishasa tratasara). (Roi des roi sauveur le grand Vima Kadaphisès). Siva debout de face devant un taureau tourné à droite. Exemplaire sur un flan large et bien centré des deux côtés avec les inscriptions bien lisibles au droit. Belles représentations. Faiblesse de frappe sur la légende au revers. Patine marron foncé. Mit. 3006.

R. TB+ 100 €
La tamgha au revers est le symbole placé près de la massue d'Hercule.

KOUCHAN

**EMPIRE KOUCHAN - VASOU DEVA III
et ses successeurs - (260-360)**



bgr_346331. Statère, 320-350, Atelier incertain, étalon indien, (El, Ø 21 mm, 12 h, 7,85 g). (pd. th. 7,80 g).

A/ Vai - Mi - Sha Ka. Le roi debout à gauche, couronné et richement vêtu, tenant une sorte de trident et sacrifiant.

R/ Anépigraphe. La déesse Ardoksho trônant de face. Exemplaire sur un flan ovale, bien centré des deux côtés. Joli droit. Revers bien venu à la frappe. Patine de collection ancienne. Mit. 3571.

R. SUP 950 €
La typologie du droit et du revers est souvent la même ; l'attribution varie selon les légendes, souvent difficilement lisibles. Les trois légendes sont placées au droit ; Vai sous le bras droit (devant le roi), Mi sous le bras gauche (derrière le roi) et Sha Ka en bord de flan complètement à droite.



bgr_346330. Statère, 320-350, Atelier incertain, étalon indien, (El, Ø 21 mm, 12 h, 7,81 g). (pd. th. 7,80 g).
A/ Ka Pa N - Ki Da Ra - Ga Da Ha Ra. Le roi debout à gauche, couronné et richement vêtu, tenant une sorte de trident et sacrifiant. **R/** Même description.
 Exemplaire sur un flan ovale, bien centré des deux côtés. Joli droit. Revers de haut relief en particulier sur la tête de la déesse. Mit. 3595.

R. SUP 850 €
La typologie du droit et du revers est souvent la même ; l'attribution varie selon les légendes, souvent difficilement lisibles. Les trois légendes sont placées au droit ; Ka Pa N sous le bras droit (devant le roi), Ki Da Ra sous le bras gauche (derrière le roi) et Ga Da Ha Ra en bord de flan complètement à droite.

HUNS HEPHTHALITES

HUNS HEPHTHALITES - (IV^e-VI^e siècle après J.-C.)



bgr_354291. Drachme, c. 476-576, Atelier incertain, (Ar, Ø 27,5 mm, 3 h, 4,18 g). (pd. th. 3,50 g, 6 oboles).

A/ Anépigraphe. Buste couronné et drapé à droite.
R/ Anépigraphe. Deux prêtres autour de l'autel du feu. Exemplaire sur un flan très large et irrégulier, bien centré des deux côtés. Très beau portrait. Frappe molle et faible au revers. Patine grise de collection ancienne.
 Morgan 586 p. 449 - Mit. 1503 p. 233 - Göbl Hunnen 198.
R. TTB+ / TTB 150 €
Cette drachme d'après Mitchiner fut fabriquée dans les provinces occidentales entre 475 et 576. Région de Kaboul et de Zaboul, inscription en pelhvi.



bgr_287341. Drachme, c. 476-576, Atelier incertain, (Bill, Ø 25 mm, 3 h, 3,52 g). (pd. th. 3,50 g,

6 oboles).

A/ Même description. **R/** Même description.
 Exemplaire sur un petit flan bien centré des deux côtés, éclaté à 10 heures au droit. Beau portrait. Revers bien venu à la frappe. Belle patine vert foncé.
 Morgan 584 p. 448 - Mit. 1500 p. 233 - Göbl Hunnen-
TTB / TTB+ 125 €
Sans argenture. Cette drachme d'après Mitchiner fut fabriquée dans les provinces occidentales entre 475 et 576. Région de Kaboul et de Zaboul, inscription en pelhvi.

INDO-PARTHE

ROYAUME INDO-PARTHE - PAKORES - (70-75)



bgr_349695. Tétradrachme, c. 70-75, Atelier indéterminé, étalon indien, (Ae, Ø 24 mm, 12 h, 8,20 g). (4 drachmes ou 24 oboles).

A/ Anépigraphe. Buste couronné et drapé du roi à gauche avec les cheveux relevés en grosse touffe derrière la tête.
R/ Maharadjasa radjatirasa mahatasa Pakurasa. (Roi des Rois très grand Pakores). Nilé debout à droite, tenant une couronne de la main droite et une palme de la main gauche.

Exemplaire sur un petit flan épais, bien centré, court sur les légendes à l'usure importante, mais lisible et identifiable. Beau portrait. Frappe brouille au revers. Patine marron foncé. Morgan - cf, p. 383 fig B - Mit. 2939.
TTB / TB 100 €
Droit et revers font encore penser aux monnaies parthes et sont inspirées aussi par le monnayage bactrien.



bgr_346330

ÉGYPTE

ROYAUME LAGIDE - PTOLÉMÉE I^{er}
SOTER - (323-283 avant J.-C.)

Roi - (305-283 avant J.-C.).



bgr_352945. Tétradrachme, c. 311-305 AC., Alexandrie, étalon rhodien, (Ar, Ø 27,5 mm, 12 h, 15,67 g). (pd. th. 15,50 g, 4 drachmes).

A/ **Ανέπιγραφη.** Buste cornu et diadéme d'Alexandre le Grand sous les traits de Zeus-Ammon à droite, coiffé de la dépouille d'éléphant avec l'égide.

R/ **ΑΛΕΞΑΝΔΡΟΥ (ΠΙΑ) (ΔΥΦ) (ΑΤ).** (d'Alexandre). Athéna Promachos ou Alkidemos marchant à droite, brandissant une javeline de la main droite et tenant un bouclier de la gauche ; dans le champ à droite, un monogramme et un aigle sur un foudre tourné à droite. Exemple sur un flan très large, irrégulier, légèrement décentré au droit. Beau portrait. Très joli revers. Patine de collection ancienne avec des reflets dorés.

Sv. 146 (22 ex.) - Cop. 18 - GC. 7750 var. - MP. - K. Jenkins, MN. 9, p. 33ss, groupe A.

R. TTB+ 950 €
Cet exemplaire provient de MONNAIES XXIV, n° 150 et de la collection d'Élisabeth. *Au droit et au revers, nous semblons discerner des contremarques sur le listel.*

ROYAUME LAGIDE - PTOLÉMÉE II
PHILADELPHÉ - (285-246 avant J.-C.)

bgr_301026. Chalque, c. 285-277 AC., Cyrène, Cyrénaïque, étalon lagide, (Ae, Ø 22 mm, 11 h, 6,36 g). (1/8 obole).

A/ **Ανέπιγραφη.** Buste de Ptolémée I^{er} sous les traits d'Hercule avec la léonté nouée sur le cou ; grénétis circulaire.

R/ **ΒΑΣΙΛΕΩΣ - ΠΤΟΛΕΜΑΙΟΥ.** (roi Ptolémée). La Libye diadémée et drapée à droite coiffée de la tainia, les cheveux longs tombant en grandes mèches sur le cou ; une petite double corne d'abondance (cornucopiae) à la pointe du cou. Exemplaire sur un petit flan centré des deux côtés avec les grénétis visibles. Beau portrait particulier de Ptolémée I^{er}. Représentation inhabituelle au revers avec un beau portrait de la Libye et une usure

régulière. Patine marron. Laffaille - BMC. 17 - Cop. 116 - GC. 7787 A - MP. - Sv. 855.

RR. TTB 225 €
Cet exemplaire provient du stock CGB en 1991.
Trou ce centrage visible de chaque côté.



bgr_301022. Tétradrachme, c. 284-283 AC., Alexandrie, Égypte, étalon lagide, (Ar, Ø 24,5 mm, 12 h, 13,56 g). (pd. th. 14,20 g, 4 drachmes ou 24 oboles).

A/ **Ανέπιγραφη.** Buste diadéme de Ptolémée à droite avec l'égide nouée autour du cou.

R/ **ΠΤΟΛΕΜΑΙΟΥ - ΒΑΣΙΛΕΩΣ / Π ΠΙΑΡ.** (Ptolémée roi). Aigle debout à gauche sur un foudre, les ailes entrouvertes. emplace sur un flan ovale, bien centré des deux côtés. Très beau portrait. Petite faiblesse de frappe au revers. Patine de collection ancienne avec des reflets dorés. Sv. 255 pl 11/3 - Cop. 71 - Gülnar 2/3403 - MP. 42.

R. TTB+ 550 €
Précédemment, ce type était attribué à Ptolémée I^{er}. C'est l'une des premières émissions pour Ptolémée II. Très belle expression de visage. Un graffiti sur le visage. Une minuscule contremarque en forme de croix derrière l'aigle. Un exemplaire comparable s'est vendu 510 € avec un maximum à 578 € et cinq offres dans MONNAIES 31, n° 103.



bgr_337644. Tétradrachme, c. 281-280 AC., Alexandrie, Égypte, étalon lagide, (Ar, Ø 25 mm, 12 h, 14,11 g). (pd. th. 14,20 g, 4 drachmes ou 24 oboles).

A/ Même description. R/ **ΠΤΟΛΕΜΑΙΟΥ - ΒΑΣΙΛΕΩΣ / Π (ΑΜΟ).** Aigle debout à gauche sur un foudre, les ailes entrouvertes ; dans le champ à gauche, un bouclier. Exemplaire sur un flan légèrement ovale, bien centré des deux côtés. Portrait magnifique avec le grénétis visible. Joli revers bien venu à la frappe. Belle patine de collection ancienne avec des reflets dorés.

Sv. 257 pl. IX/3 - Cop. - Gülnar 2/3644.

R. SUP 750 €
Svoronos avait relevé douze exemplaires pour cette variété dans son corpus. Dans le trésor de Meydancikkale, il y avait 35 tétradrachmes de ce type, mais en mauvais état avec de nombreuses contremarques et incisions. Petite cassure de coin perceptible devant le nez. Un graffiti devant le visage.



bgr_354165. Dichalque, c. 274-261 AC., Égypte, Alexandrie, étalon lagide, (Ae, Ø 28 mm, 1 h, 15,16 g). (tetartemorion).

A/ Anépigraphe. Tête laurée de Zeus à droite. **R/ ITTOAE-MAIOY - BAZIAEΩΣ/ ΣΩ Y.** Aigle debout à gauche sur un foudre, les ailes déployées ; dans le champ à gauche, un bouclier et un monogramme. Exemple sur un flan à bords biseautés, centré des deux côtés à l'usage importante, mais lisible et identifiable. Patine marron foncé. Sv. 610 - BMC. 15 - Cop. 114 - GC. 7779 - MP. 56.

TB+ 100 €

Portrait de qualité tout à fait exceptionnelle pour ce type de bronze, « hellénistique », très proche de par son style de l'exemplaire du musée de Francfort (MP 56).



bgr_346543. Tétradrachme, c. 274/273 - 271/270 AC., Sidon, Phénicie, étalon lagide, (Ar, Ø 28 mm, 12 h, 12,10 g). (pd. th. 14,30 g, 4 drachmes ou 24 oboles).

A/ Anépigraphe. Buste diadémé de Ptolémée I^{er} à droite avec l'égide nouée autour du cou.

R/ ITTOAEMAIOY - BAZIAEΩΣ/ (ΣΙ). Aigle debout à gauche sur un foudre, les ailes entre ouvertes ; dans le champ à gauche, deux lettres de l'atelier.

Exemplaire sur un flan large et ovale, bien centré des deux côtés. Beau portrait de Ptolémée II avec l'égide bien visible. Joli revers finement détaillé. Magnifique patine de médaillier avec des reflets mordorés, et bleutés irisés. BMC. - Sv. pl. 21/2 (24 ex.) - Cop. - Delepiere - Gülnar 2/4455 pl. 139 - JHC. - MP.

R. SUP 1200 €

Cet exemplaire provient de e-MONNAIES 1, bgr_341029. Poids léger. Il faudrait lire et interpréter le monogramme verticalement et donc y voir une émission précoce pour l'atelier de Sidon. Le droit est très proche des exemplaires du trésor de Meydancikkale n° 4454-4456, pl. 139, en particulier pour le droit.



bgr_301034. Hemichalque, c. 270 AC., Ptolémaïs, Phénicie, étalon lagide, (Ae, Ø 17 mm, 12 h, 3,62 g).

A/ Anépigraphe. Tête laurée de Zeus à droite.

R/ ITTOAEMAIOY - BAZIAEΩΣ. Aigle debout à gauche sur un foudre, les ailes déployées ; un trépied stylisé

dans le champ à gauche.

Exemplaire sur un petit flan, parfaitement centré des deux côtés avec les grénets visibles. Très beau portrait de Zeus-Ammon. Joli revers de style fin Patine vert foncé. Sv. 793 pl. XXV/23 - BMC. - Cop. - GC. - MP. -.

R. TTB+ 175 €

Cet exemplaire provient de la vente de Münzzentrum de décembre 1990. C'est la plus petite monnaie divisionnaire frappée dans le système lagide sous Ptolémée II Philadelphie. Ce type de bronze semble beaucoup plus rare pour l'atelier de Ptolémaïs avec un trépied qui a parfois été confondu avec la lyre qui est attribué à l'atelier de Joppé.



bgr_262294. Hemichalque, c. 270 AC., Ptolémaïs, Phénicie, étalon lagide, (Ae, Ø 17,5 mm, 11 h, 3,12 g).

A/ Même description. R/ Même description.

Exemplaire sur un petit flan, parfaitement centré des deux côtés avec les grénets visibles. Très beau portrait de Zeus-Ammon. Joli revers de style fin Patine vert foncé. Sv. 793 pl. XXV/23 - BMC. - Cop. - GC. - MP. -.

R. TTB+ 125 €

C'est la plus petite monnaie divisionnaire frappée dans le système lagide sous Ptolémée II Philadelphie. Ce type de bronze semble beaucoup plus rare pour l'atelier de Ptolémaïs avec un trépied qui a parfois été confondu avec la lyre qui est attribué à l'atelier de Joppé.



bgr_334185. Tétradrachme, c. 266-265 AC., Sidon, Phénicie, étalon lagide, (Ar, Ø 24,5 mm, 12 h, 14,17 g). (pd. th. 14,30 g, 4 drachmes).

A/ Anépigraphe. Buste diadémé de Ptolémée I^{er} à droite avec l'égide nouée autour du cou.

R/ ITTOAEMAIOY - BAZIAEΩΣ/ ΣΙ/ I. Aigle debout à gauche sur un foudre, les ailes entre ouvertes ; dans le champ à gauche, deux lettres de l'atelier. Exemplaire sur un flan ovale, bien centré des deux côtés. Beau portrait de Ptolémée II. Revers de style fin bien venu à la frappe. Jolie patine de collection ancienne avec des reflets dorés.

BMC. 36 - Sv. cf. 721, mais octodrachme - Cop. - Delepiere - Gülnar 2/- cf. 4615 - JHC. - MP.

RRR. TTB 550 €

Cet exemplaire provient du trésor de Gaza n° 13 et de TRÉSORS II. Même coin de droit que les exemplaires du trésor de Meydancikkale (Gülnar n° 4615-4617).



bgr_356076. Octochalque, c. 260-246 AC., Alexandrie, Égypte, étalon lagide, (Ae, Ø 47,5 mm, 12 h, 94,00 g). (pd. th. 90,00 g, 8 chalques ou drachme).

A/ *Anépigraphe*. Tête laurée de Zeus à droite.
R/ *ΒΑΣΙΛΕΥΣ – ΙΤΤΟΑΕΜΑΙΟΥ/ Ε*. (du roi Ptolémée). Aigle debout à gauche sur un foudre, les ailes déployées, la tête tournée à droite.
Exemplaire sur un flan très large très épais à pan biseauté. Aigle bien venu à la frappe au revers. Usure importante, mais parfaitement lisible et identifiable. Patine marron foncé.

Sv. 412 - BMC. 159 - Cop. 141 - GC. 7782 - MP. 64.

R. TB+ 250 €

Trou de centrage visible de chaque côté. Un des types les plus lourds du monnayage lagide.



bgr_349687. Hemichalque, c. 260-246 AC., Alexandrie, Égypte, étalon lagide, (Ae, Ø 17 mm, 12 h, 3,33 g). (8 chalques ou obles).

A/ *Anépigraphe*. Tête diadémée et cornue de Zeus-Ammon à droite. R/ *ΙΤΤΟΑΕΜΑΙΟΥ – ΒΑΣΙΛΕΥΣ/ Ε (Πτολεμαίου Βασιλεως)*. (de Ptolémée roi). Aigle debout à gauche sur un foudre, les ailes ouvertes.

Exemplaire de qualité exceptionnelle pour ce type de monnayage sur un petit flan bien centré des deux côtés. Belle tête de Zeus. Revers de style fin. Jolie patine marron foncé. Sv. - BMC. - Cop. - GC. - MP. -.

R. SUP 150 €

Trou de centrage des deux côtés.



bgr_301024. Chalque, c. 260-246 AC., Alexandrie, Égypte, étalon lagide, (Ae, Ø 24 mm, 12 h, 11,10 g). (pd. th. 11,25 g).

A/ *Anépigraphe*. Buste cornu et diadémé d'Alexandre le Grand sous les traits de Zeus-Ammon à droite, coiffé

de la dépouille d'éléphant avec l'égide.

R/ *ΙΤΤΟΑΕΜΑΙΟΥ – ΒΑΣΙΛΕΥΣ/ Δ*. (Ptolémée roi). Aigle debout à gauche sur un foudre, les ailes déployées ; entre les serres.

Exemplaire sur un flan large, bien centré des deux côtés. Très beau buste d'Alexandre avec la dépouille d'éléphant. Joli revers de style fin. Très belle patine vert profond. Sv. 439 - Cop. 158 - GC. 7880 - BMC. 54 - MP. 68.

R. TTB+ 280 €

Cet exemplaire provient de la vente Schultne d'octobre 1990. Trou de centrage visible des deux côtés.



bgr_287338. Hémichalque, c. 260-246 AC., Alexandrie, Égypte, étalon lagide, (Ae, Ø 19 mm, 12 h.). (1/2 chalque).

A/ *Anépigraphe*. Tête laurée de Zeus à droite. R/ *ΙΤΤΟΑΕΜΑΙΟΥ – ΒΑΣΙΛΕΥΣ*. Aigle debout à gauche sur un foudre, les ailes déployées ; une massue dans le champ à gauche. Exemplaire sur un petit flan ovale bien centré des deux côtés. Beau portrait de Zeus au droit. Frappe brouillée au revers. Jolie patine verte et sable, légèrement granuleuse. Cop. 709 - Sv. 496 - BMC. - GC. - MP. 96.

R. TTB 125 €

C'était la plus petite monnaie divisionnaire du système ptolémaïque. Point de centrage visible des deux côtés. Ce type est parfois attribué à Tyr à cause de la massue.



bgr_301025. Chalque, c. 260-246 AC., Tyr, Phénicie, étalon lagide, (Ae, Ø 24 mm, 12 h, 11,28 g). (pd. th. 11,25 g, 8 chalques ou obles).

A/ *Anépigraphe*. Tête diadémée et cornue de Zeus-Ammon à droite. R/ *ΙΤΤΟΑΕΜΑΙΟΥ] – ΒΑΣΙΛΕΥΣ/ (Πτολεμαίου Βασιλεως)*. (de Ptolémée roi). Aigle debout à gauche sur un foudre, les ailes ouvertes ; dans le champ à gauche, une massue posée verticalement.

Exemplaire sur un flan bien centré avec les grénétis visibles. Belle tête de Zeus. Joli revers bien venu à la frappe. Patine marron foncé.

Sv. 708 - BMC. - Cop. 495 - GC. 7886 var - MP. -.

R. TTB+ 225 €

Cet exemplaire a été acquis en 1990. Trou de centrage des deux côtés.



bgr_352946. Tétradrachme, c. 259-258 AC.,

28, Sidon, Phénicie, étalon lagide, (Ar, Ø 26 mm, 12 h, 14,18 g). (pd. th. 14,30 g, 4 drachmes).

A/ Anépigraphé. Buste diadémé de Ptolémée 1^{er} à droite avec l'égide nouée autour du cou. **R/ IITOAEM[AIΟΥ] – ΣΩΤΗΡΟΣ/ΣΙ – ΚΙ/ΜΤ.** Aigle debout à gauche sur un foudre, les ailes entr'ouvertes ; dans le champ de chaque côté, les deux premières lettres de l'atelier, la date et un monogramme.

Exemplaire sur un flan large avec un beau portrait, bien centré. Joli revers, légèrement décentré avec une faiblesse de frappe sur la légende. Une fine patine grise rehausse les reliefs.

BMC.- - Sv.- - Cop.- - Delepiere - Gülnar 2/4688 (1 ex.) - JHC.- - MP.-.

RRR. TTb+ 1200 €

Exemplaire n° 16 du trésor de Gaza, de TRÉSORS II, n° 16 et de la collection d'Élisabeth. *Manque au Svoronos. Semble de la plus grande rareté. Même coin de droit que l'exemplaire du trésor de Meydancikkale (Gülnar n° 4688, pl. 141).*



bgr_293881. Tétradrachme, c. 258/257-250/249 AC., Atelier incertain, Chypre, étalon lagide, (Ar, Ø 26,5 mm, 12 h, 13,70 g). (pd. th. 14,30 g, 4 drachmes).

A/ Même description. **R/ IITOAEMAIOY – ΒΑΣΙΛΕΩΣ/ ITT/ (ΔΡ).** Aigle debout à gauche sur un foudre, les ailes ouvertes ; dans le champ à gauche deux monogrammes et un bouclier dans le champ à droite.

Exemplaire sur un flan large, bien centré des deux côtés, un peu court sur la légende de revers. Beau portrait de Ptolémée à l'usure régulière. Revers bien venu à la frappe à l'usure régulière. Patine de collection ancienne avec des reflets dorés.

BMC. 151 - Sv. 531 pl. XII/6 (4 ex.) - Cop.- - Delepiere- - Gülnar 2/- - JHC.- - MP.-.

RR. TTb 380 €

Ce type semble plus rare. Svoronos avait recensé seulement quatre exemplaires.



bgr_346541. Tétradrachme, c. 256-255 AC., 30, Tyr, Phénicie, étalon lagide, (Ar, Ø 26,5 mm, 12 h, 14,19 g). (pd. th. 14,30 g, 4 drachmes ou 24 oboles).

A/ Même description. **R/ IITOAEMAIOY – ΣΩΤΗΡΟΣ/ ΤΥΡ – Α/ (ΑΒ)// (ΜΥ).** (Ptolémée le grand). Aigle debout à gauche sur un foudre, les ailes entr'ouvertes ; dans le champ monogramme de Tyr et massue; date et monogramme.

Exemplaire sur un flan bien centré des deux côtés,

irrégulier. Usure régulière, parfaitement lisible. Beau portrait. Joli revers de style fin. Une épaisse patine grise recouvre l'exemplaire avec des reflets marmorés. BMC.- - Sv. 660 (8 ex.) - Cop.- - Delepiere- - Gülnar 2/4407 (1 ex.), pl. 137 - JHC. - MP.- - GC. 7773 var. (150€).

RR. TTb 550 €

Cet exemplaire provient de MONNAIES 34, n° 312 et de e-MONNAIES 1, bgr_340762. *Même coin de droit que les exemplaires du trésor de Meydancikkale (Gülnar n° 4407-4411, pl. 137).*



bgr_352947. Tétradrachme, c. 255-254 AC., 31, Tyr Phénicie, étalon lagide, (Ar, Ø 26 mm, 12 h, 14,22 g). (pd. th. 14,30 g, 4 drachmes).

A/ Même description.

R/ IITOAEMAIOY – ΣΩΤΗΡΟΣ/ ΤΥΡ – ΑΑ/ ΜΑ// Θ. Aigle debout à gauche sur un foudre, les ailes entr'ouvertes ; dans le champ monogramme de Tyr et massue; date et monogrammes.

Exemplaire sur un flan ovale. Beau portrait bien centré. Frappe un peu molle au revers. Une fine patine grise avec des reflets dorés recouvre l'exemplaire. BMC.- - Sv.- - Cop.- - Delepiere - Gülnar 2/- - JHC.- - MP.-.

UNIQUE. TTb 1200 €

Exemplaire n° 31 du trésor de Gaza, de TRÉSORS II, n° 31 et de la collection d'Élisabeth. *Semble complètement inédit et non répertorié avec ce type de symboles. Même coin de droit que l'exemplaire du trésor de Meydancikkale (Gülnar n° 4425). Même coin de droit que l'exemplaire n° 30 du trésor.*



bgr_334190. Tétradrachme, c. 253/252 -249/248 AC., Atelier incertain, Chypre, étalon lagide, (Ar, Ø 27 mm, 12 h, 14,16 g). (pd. th. 14,30 g, 4 drachmes).

A/ Même description.

R/ IITOAEMAIOY – ΣΩΤΗΡΟΣ/ ITT/ ΑΙ/ ΩΙ/. Aigle debout à gauche sur un foudre, les ailes entr'ouvertes ; trois monogrammes dans le champ à gauche.

Exemplaire sur un flan large et ovale. Beau portrait. Joli revers, légèrement décentré sur la légende. Patine gris foncé. Flan légèrement taché au droit.

BMC. 43 - Sv. 402 pl. 18/5 (12 ex.) - Cop. 525 - Delepiere - Gülnar 2/5174 (6 ex.) - JHC. - MP.

R. TTb 450 €

Cet exemplaire provient du trésor de Gaza, n° 41 et de TRÉSORS II. *Début de cassure de coin, visible derrière la tête.*



bgr_334186. Tétradrachme, c. 250-249 AC., 36, Joppé, Palestine, étalon lagide, (Ar, Ø 25 mm, 12 h, 14,06 g). (pd. th. 14,30 g, 4 drachmes).

A/ Même description. R/ ΠΤΟΛΕΜΑΙΟΥ – [ΣΩ] ΤΗΡΟΣ// ΙΟΠ// ΓΑ/ ΑΣ/ Θ. Aigle debout à gauche sur un foudre, les ailes entr'ouvertes ; dans le champ de chaque côté, les deux premières lettres de l'atelier, la date et deux monogrammes. Exemplaire sur un petit flan, taché. Épaisse patine grise. Usure importante, mais parfaitement identifiable. BMC. 134 - Sv. 813 pl. 23/12 (3 ex.) - Cop. - Delepierre - Gülnar 2/4046 (2 ex.) - JHC. - MP.-.

RR. TB+ 380 €
Cet exemplaire provient du trésor de Gaza, n° 6 et de TRÉSORS II. Mêmes coins que l'exemplaire de Meydancikkale (Gülnar n° 4046, pl. 126). Ce type semble beaucoup plus rare que ne le laissent supposer les ouvrages généraux.

ROYAUME LAGIDE - PTOLÉMÉE III ÉVERGÈTE - (246-221 avant J.-C.)



bgr_352948. Tetrachalque, c. 246-221 AC., Alexandrie, Égypte, étalon lagide, (Ae, Ø 35 mm, 12 h, 36,15 g). (pd. th. 45,00 g, hemiobole).

A/ Anépigraphie. Tête diadémée et cornue de Zeus-Ammon à droite. R/ ΠΤΟΛΕΜΑΙΟΥ – ΒΑΣΙΛΕΥΣ (Προλεμαιοῦ Βασίλεως). (Ptolémée roi). Aigle debout à gauche sur un foudre, les ailes déployées ; dans le champ à gauche, une corne d'abondance avec ses bandelettes ; un chrisme entre les pattes de l'aigle. Magnifique exemplaire parfaitement centré des deux côtés. Revers de style fin avec un léger tréflage sur la légende. Patine marron superficielle. Sv. 964 - BMC. 89 - Cop. 171 - GC. 7817 - MP. 119.

R. SUP 750 €
Cet exemplaire provient de MONNAIES 29, n° 49 et de la collection d'Élisabeth. Poids léger. Trou de centrage des deux côtés.



bgr_262293. Tetrachalque, c. 245-225 AC., Alexandrie, Égypte, étalon lagide, (Ae, Ø 36 mm, 12 h, 36,84 g). (pd. th. 45,00 g, hemiobole).

A/ Anépigraphie. Tête diadémée et cornue de Zeus-Ammon à droite. R/ ΠΤΟΛΕΜΑΙΟΥ – ΒΑΣΙΛΕΥΣ (Προλεμαιοῦ Βασίλεως). (de Ptolémée roi). Aigle debout à gauche sur un foudre, les ailes déployées, la tête tournée à droite ; une corne d'abondance derrière l'aile ; un chrisme entre les pattes de l'aigle.

Exemplaire sur un flan large, parfaitement centré des deux côtés avec les grénets visibles. Très beau portrait de Zeus-Ammon. Revers bien venu à la frappe, où tous les détails du plumage de l'aigle sont visibles. Très jolie patine marron foncé.

Sv. 965 - BMC. 59 - Cop. 173 - GC. 7816 - MP. 120.

R. SUP 350 €
Trou de centrage des deux côtés. Exemplaire de poids très léger pour ce type.

ROYAUME LAGIDE - PTOLÉMÉE IV PHILOPATOR - (221-205 avant J.-C.)



bgr_354135. Hexachalque, c. 221-205 AC., Alexandrie, Égypte, étalon lagide, (Ae, Ø 40,5 mm, 12 h, 64,50 g). (pd. th. 67,50 g, 6 chalques ou 2/3 drachme).

A/ Anépigraphie. Tête laurée de Zeus à droite. R/ ΠΤΟΛΕΜΑΙΟΥ – ΒΑΣΙΛΕΥΣ. (de Ptolémée roi). Aigle debout à gauche sur un foudre, les ailes fermées ; dans le champ à gauche, une corne d'abondance. Exemplaire sur un flan large, très épais à pan biseauté avec les grénets visibles. Usure importante, mais lisible et identifiable. Patine marronfoncé granuleuse. Sv. 992 - BMC. 108 - Cop. 205 - GC. 7841 - MP. 150.

RR. TB+ 150 €
Poids léger. Ce type était précédemment attribué à Ptolémée III. Trou de centrage visible de chaque côté.



bgr_354120. Tetrachalque, c. 221-205 AC., Alexandrie, Égypte, étalon lagide, (Ae, Ø 38 mm, 12 h, 39,10 g). (pd. th. 45,00 g, hemiobole).

A/ *Anépigraphé*. Tête laurée de Zeus à droite. R/ ΠΙΤΟΛΕΜΑΙΟΥ – ΒΑΣΙΛΕΩΣ Σ. (de Ptolémée roi). Aigle debout à gauche sur un foudre, les ailes déployées, tournant la tête à droite.

Exemplaire sur un flan large et biseauté. Belle tête de Zeus. Frappe un peu brouillée au revers. Patine marron foncé. Sv. 1148 - BMC. 73 - Cop. 207 - GC. 7842 - MP. 154.

TTB 225 €
Trou de centrage des deux côtés.



bgr_354162. Tetrachalque, c. 221-205 AC., Alexandrie, Égypte, étalon lagide, (Ae, Ø 38 mm, 12 h, 45,10 g). (pd. th. 45,00 g, hemiobole).

A/ *Anépigraphé*. Tête diadémée et cornue de Zeus Ammon à droite. R/ ΠΙΤΟΛΕΜΑΙΟΥ – ΒΑΣΙΛΕΩΣ Σ. (Ptolémée roi). Aigle debout à gauche sur un foudre, les ailes déployées, la tête tournée à droite ; une corne d'abondance derrière l'aile.

Exemplaire sur un flan large et épais à bords biseautés. Belle tête de Zeus. Joli revers. Patine marron. Sv. 974 pl. XXIX/12 (79 ex.) - BMC. 38 - Cop. 224 - GC. 7815 - MP. 156.

R. TTB 150 €
Poids léger. Trou de centrage visible de chaque côté.



bgr_249576. Tetrachalque, c. 221-205 AC.,

Alexandrie, Égypte, étalon lagide, (Ae, Ø 34 mm, 10 h, 30,18 g). (pd. th. 45,00 g, 4 chalques ou hemiobole).

A/ *Anépigraphé*. Tête laurée de Zeus à droite.

R/ ΠΙΤΟΛΕΜΑΙΟΥ – ΒΑΣΙΛΕΩΣ Σ. (de Ptolémée roi). Aigle debout à gauche sur un foudre, les ailes déployées ; dans le champ à gauche, une corne d'abondance.

Exemplaire sur un flan large et épais à pan biseauté. Usure régulière, parfaitement lisible et identifiable. Joli revers. Patine marron, légèrement granuleuse et piquée au revers avec des petites concrétions vertes.

Sv. 1148 - BMC. - Cop. 207 - GC. - MP. 154.

TTB/TB+ 115 €

Poids très léger. Ce type était précédemment attribué à Ptolémée III. Trou de centrage visible de chaque côté.

ROYAUME LAGIDE - PTOLÉMÉE V ÉPIPHANES - (204-180 avant J.-C.)



bgr_283499. Tétradrachme, c. 205-180 AC., 31, Alexandrie, Égypte, étalon lagide, (Ar, Ø 27,5 mm, 12 h, 14,36 g). (pd. th. 14,20 g, 4 drachmes ou 24 oboles).

A/ *Anépigraphé*. Tête diadémée de Ptolémée V à droite avec l'égide.

R/ ΠΙΤΟΛΕΜΑΙΟΥ – ΒΑΣΙΛΕΩΣ. Aigle debout à gauche sur un foudre, les ailes repliées.

Exemplaire sur un flan large légèrement bombé. Beau portrait particulier au droit, mais frappé avec un coin mou. Très joli revers où tous les détails du plumage de l'aigle sont visibles. Patine grise superficielle avec des reflets dorés.

Sv. 1231 - Cop. 244 - GC. 7856 - MP. 176 - BMC. 9.

RR. TTB+ 450 €

Cet exemplaire provient de la vente de la maison Platt de juin 2005, n° 199. Sur cet exemplaire, le portrait est parfaitement centré et les traits du Pharaon ne ressemblent plus à ceux de Ptolémée I^{er}.



bgr_354120



bgr_287336. Dichalque, c. 193-180 AC., Alexandrie, Égypte, étalon lagide, (Ae, Ø 26,5 mm, 11 h, 19,28 g). (2 chalques).

A/ *Anépigraphé*. Tête d'Isis (Cléopâtre I) à droite, coiffée d'une couronne de roseaux avec une chevelure ornementée et des mèches tombant sur la nuque ; grénétis circulaire. R/ *ITTOAEMAIOY - BΑΣΙΛΕΩΣ*. (Ptolémée roi). Aigle debout à gauche sur un foudre, les ailes déployées ; grénétis circulaire.

Exemplaire sur un petit flan, bien centré des deux côtés à l'usure importante, mais lisible et identifiable. Patine marron foncé. L'affaillie - Cop. 247 - GC. 7880 - BMC. 72 - MP. 179 - Sv. 1234 - SNG. Bar 1244.

R. TTB+ 125 €
Trou de centrage des deux côtés, bien visible.

ROYAUME LAGIDE - PTOLÉMÉE VI PHILOMÉTOR - (180-145 avant J.-C.)



bgr_352949. Tétradrachme, c. 180-176 AC., 31, Alexandrie, Égypte, (Ar, Ø 26 mm, 12 h, 13,30 g). (pd. th. 14,20 g, 24 oboles).

A/ *Anépigraphé*. Tête diadémée de Ptolémée VI à droite avec l'égide. R/ *ITTOAEMAIOY - BΑΣΙΛΕΩΣ*. Aigle debout à gauche sur un foudre, les ailes repliées. Exemplaire de qualité exceptionnelle pour ce type de monnayage avec une très jolie patine de collection ancienne. Portrait volontaire bien venu à la frappe. Revers très bien centré, de toute beauté. Sv. 1489 - Cop. 262 - 268 - GC. - - MP. 192.

RR. SUP 950 €

Cet exemplaire provient de MONNAIES XXVI, n° 109 et de la collection d'Élisabeth. Poids léger. *Sur cet exemplaire, le portrait est parfaitement centré et les traits du Pharaon ne ressemblent plus à ceux de Ptolémée I^{er}.*



bgr_346542. Tétradrachme, c. 180-176 AC.,

31, Alexandrie, Égypte, (Ar, Ø 25,5 mm, 12 h, 13,67 g). (pd. th. 14,20 g, 4 drachmes ou 24 oboles). A/ Même description. R/ *ITTOAEMAIOY - BΑΣΙΛΕΩΣ*. (Ptolémée roi). Aigle debout à gauche sur un foudre, les ailes repliées.

Exemplaire de qualité exceptionnelle pour ce type de monnayage avec une très jolie patine de collection ancienne avec des reflets gris foncé acier, légèrement granuleuse et piquée. Revers très bien centré, de toute beauté. Sv. 1489 - Cop. 262 - 268 - GC. - - MP. 192.

RR. SUP 650 €

Cet exemplaire provient de MONNAIES 34, n° 314 et de e-MONNAIES 1, bgr_340763. *Sur cet exemplaire, le portrait est parfaitement centré et les traits du Pharaon ne ressemblent plus à ceux de Ptolémée I^{er}.*



bgr_334192. Tétradrachme, c. 180-176 AC., 31, Alexandrie, Égypte, (Ar, Ø 25,5 mm, 12 h, 13,20 g). (pd. th. 14,20 g, 4 drachmes ou 24 oboles).

A/ Même description. R/ Même description. Exemplaire sur un flan large et ovale bien centré des deux côtés avec les grénétis visibles. Beau portrait. Revers bien venu à la frappe avec une usure superficielle. Belle patine de collection ancienne. Sv. 1489 - Cop. 264 - GC. - - MP. 192.

RR. TTB+ 380 €

Sur cet exemplaire, le portrait est parfaitement centré et les traits du Pharaon ne ressemblent plus à ceux de Ptolémée I^{er}.



bgr_301040. Dichalque, c. 180-176 AC., Alexandrie, Égypte, étalon lagide, (Ae, Ø 27 mm, 11 h, 15,38 g). (2 chalques).

A/ *Anépigraphé*. Tête d'Isis (Cléopâtre I) à droite, coiffée d'une couronne de roseaux avec une chevelure ornementée et des mèches tombant sur la nuque ; grénétis circulaire. R/ *ITTOAEMAIOY - BΑΣΙΛΕΩΣ* / (IIA). (Ptolémée roi). Aigle debout à gauche sur un foudre, les ailes déployées ; grénétis circulaire.

Exemplaire sur un flan large à bords biseautés, bien centré des deux côtés. Joli revers à l'usure régulière. Belle patine marron foncé. L'affaillie - Cop. 279 - GC. 7903 - BMC. 6 - MP. 201 - Sv. 1384 - SNG. Bar 1256.

R. TTB+ 225 €

Cet exemplaire provient du stock CGB en 1991. *Trou de centrage des deux côtés, bien visible des deux côtés. Précédemment ce type était attribué à l'atelier de Paphos sur l'île de Chypre. Il faut le rendre à l'atelier d'Alexandrie.*



bgr_323339. Dichalque, c. 180-176 AC., Alexandrie, Égypte, étalon lagide, (Ae, Ø 27 mm, 11 h, 15,36 g). (2 chalques).

A/ et R/ Même description. Exemplaire sur un flan large à bords biseautés, bien centré des deux côtés, légèrement échancré à 7 heures au droit. Très beau portrait d'Isis. Joli revers à l'usure superficielle. Belle patine marron foncé. Laffaille - Cop. 279 - GC. 7903 - BMC. 6 - MP. 201 - Sv. 1384 - SNG. Bar 1256.

R. TTB+ 225 €
Cet exemplaire provient du stock de Jean Vinchon dans les années 60. *Début de cassure de coin perceptible au revers sur l'aile de l'aigle. Trou de centrage des deux côtés, bien visible des deux côtés. Précédemment ce type était attribué à l'atelier de Paphos sur l'île de Chypre. Il faut le rendre à l'atelier d'Alexandrie.*



bgr_301042. Dichalque, c. 170-164 AC., Alexandrie, Égypte, étalon lagide, (Ae, Ø 26,5 mm, 12 h, 21,97 g). (2 chalques).

A/ *Anépigraphe.* Tête aurée de Zeus-Ammon à droite, cornue. R/ *ΙΤΤΟΑΕΜΑΙΟΥ - ΒΑΣΙΛΕΩΣ.* (ptolémée roi). Deux aigles debout à gauche sur un foudre, les ailes déployées ; dans le champ à gauche, une corne d'abondance ; entre les serres, un monogramme. Exemplaire sur un flan large et irrégulier à bords biseautés, centré des deux côtés. Beau portrait de Zeus-Ammon, bien venu à la frappe, de haut relief, finement détaillé. Très joli revers de style fin et de haut relief. Belle patine marron chocolat. Laffaille 618 - Cop. 308 - GC. 7900 - BMC. 29 - MP. 215 - Sv. 1424.

R. TTB 175 €
Trou de centrage des deux côtés.

ROYAUME LAGIDE - PTOLÉMÉE VIII ÉVERGÈTE II - (145-116 avant J.-C.)



bgr_352950. Tétradrachme, 122-121 AC.,

49, Salamine, Chypre, (Ar, Ø 25 mm, 12 h, 13,64 g). (pd. th. 14,20 g, 24 oboles).

A/ *Anépigraphe.* Tête diadémée de Ptolémée VIII à droite avec l'égide.

R/ *ΙΤΤΟΑΕΜΑΙΟΥ - ΒΑΣΙΛΕΩΣ/ ΑΜΘ/ ΣΑ.* Aigle debout à gauche sur un foudre, les ailes repliées ; dans le champ à gauche, un casque.

Exemplaire de qualité exceptionnelle pour ce type de monnayage. Portrait magnifique, mais infime petite paille de métal sous le cou. Revers de style fin. Patine superficielle avec des reflets dorés.

Sv. 1562 a (7 ex.), pl. 53/30 - Cop. - GC. - MP. -

RR. SUP 750 €
Cet exemplaire provient de MONNAIES XXVI, n° 111 et de la collection d'Élisabeth.

ROYAUME LAGIDE

CLÉOPÂTRE VII ET PTOLÉMÉE XIII - (51-47 avant J.-C.)



bgr_354729. Quatre-vingts drachmes, c. 51-30 AC., Alexandrie, Égypte, étalon lagide, (Ae, Ø 25 mm, 12 h, 18,64 g). (4 drachmes).

A/ *Anépigraphe.* Buste diadémé de Cléopâtre VII à droite. R/ *[ΚΛΕΟΠΙΤΡΑΣ] - ΒΑΣΙΛΙΣΣΗΣ/ ΠΙ.* (Cléopâtre reine). Aigle debout à gauche sur un foudre, les ailes entrouvertes ; dans le champ à gauche, une double corne d'abondance.

Exemplaire sur un flan large, épais et irrégulier à bords biseautés à l'usure très importante, lisible et identifiable. Patine marron foncé. Sv. 1871 pl. 63/3 - Cop. 419 - BMC. 4 - GC. 7955 - MP. 380.

RR. TB 550 €

Cet exemplaire provient du stock de Numisart (Genève) et de la collection MG. *Portrait très particulier (féminin).*



bgr_352950

CYRÉNAÏQUE

CYRÈNE - (VI^e - V^e siècles avant J.-C.)

bgr_325438. Drachme, c. 450 AC., Cyrène, Cyrénaïque, étalon milésiaque, (Ar, Ø 14 mm, 12 h, 3,33 g). (pd. th. 3,57 g).

A/ *Anépigraphie*. plant de silphium. R/ *Anépigraphie*. KYP. (Cyrène). Tête barbu et cornue de Zeus Ammon à droite dans une grénétis perlée.

Exemplaire sur un petit flan ovale et irrégulier, bien centré des deux côtés. Usure importante au droit sur le silphium, mais particulièrement bien venu pour ce type de représentation. Magnifique revers avec une très belle tête barbu. Jolie patine gris gris clair avec des reflets dorés.

Müller 122 - B. traité 1809 pl.CCLXIII/6 - GC. 6262 - BMC. 53.

RR. TB+ 650 €
Cet exemplaire provient du stock de Jean Leconte en 1990, de la collection du docteur Thierry de Craeker et de MONNAIES 59, n° 142. *Le carré creux a tendance à s'estomper. La légende qui se trouvait à l'extérieur du grénétis passe à l'intérieur. Les traits de Zeus Ammon deviennent plus précis et moins archaïques. Le plant de silphium s'ornement.*

CYRÈNE - (IV^e - III^e siècle avant J.-C.)

bgr_300998. Demi-unité, c. 310 AC., Cyrène, Cyrénaïque, (Ae, Ø 19 mm, 11 h, 9,181 g).

A/ *Anépigraphie*. Cheval bondissant à droite, surmonté d'une étoile ; grénétis circulaire.

R/ *NIAONOE*. (Nikonos). Grande roue à six rayons vue de profil avec moyeu central.

Exemplaire sur un petit flan très épais, légèrement décentré au droit. Belle patine vert foncé.

Laffaille 189 - GC. 6339 - Cop. 1222 var. - BMC. - - SNG. Bar 1221 - Müller 95.

RR. TTB 280 €
Cet exemplaire provient du stock de Claude Silberstein en 1989. *Ce type semble beaucoup plus rare que ne le laissent supposer les ouvrages généraux.*



bgr_309108. Demi-unité, c. 300-270 AC., Cyrène, Cyrénaïque, (Ae, Ø 18 mm, 12 h, 5,30 g).

A/ Tête barbu et cornue de Zeus Ammon à droite. R/ *KY-PA*. (Cyrène). Palmier vu de face au pied duquel se trouve à gauche, un plant de silphium ; à droite un crabe. Exemplaire sur un flan large des deux côtés. Très beau portrait de Zeus-Ammon au droit. Revers de style fin, parfaitement lisible et identifiable. Patine marron foncé.

Laffaille 627 var. - GC. 6335 var. - Cop. 1297 var. - BMC. - - SNG. Bar 1223 var. - Müller 266 (18 ex.).

RR. TTB 320 €
Cet exemplaire provient du stock de CFO (Jean-Pierre Garnier) en 1978 et de la collection du docteur Thierry de Craeker. *Müller avait recensé dix-huit exemplaires pour ce type qui semble plus rare avec un symbole de chaque côté que les deux dans le champ à droite.*



bgr_301005. Unité, c. 277-261 AC., Cyrène, Cyrénaïque, (Ae, Ø 21,5 mm, 12 h, 7,72 g).

A/ Tête diadémée de Ptolémée I^{er} Soter à droite.

R/ *ITTOAEMAIOY (MATY) BΑΣΙΛΕΩΣ*. Foudre ailé. Exemplaire sur un flan ovale, bien centré des deux côtés. Beau portrait du fondateur de la dynastie lagide. Revers à l'usure régulière. Très belle patine marron clair. Laffaille - GC. 6357 - Cop. 432 - BMC. 14 - SNG. Bar-.

RR. TTB 280 €
Cet exemplaire a été acquis en 1991. *Sur cet exemplaire, au revers le monogramme de Magas est bien visible.*

CYRÈNE - SATRAPE
PTOLÉMÉE - (323-306 avant J.-C.)

bgr_352171. Statère d'or décalétré, c. 322-313 AC., Cyrène, Cyrénaïque, étalon attique, (Or, Ø 19 mm, 6 h, 8,63 g). (pd. th. 8,60 g, 20 drachmes).

A/ Quadriga au pas passant à gauche, conduit par Niké, vêtue du chiton, tenant le kentrion de la main droite. R/ *ΠΟΛΙΑΝΘΕΥΣ*. (Poliantheus). Zeus Ammon debout à gauche, à demi-nu, tenant une patère de la main droite et un sceptre long de la

gauche et sacrifiant au-dessus d'un thymiatéron. Exemplaire sur un flan régulier, parfaitement centré et complet des deux côtés. Droit de style fin et de haut relief. Revers de haut relief. Une infime petite rayure dans le champ du revers. Jolie patine de collection ancienne. BMC. 117 - GC. 6301 (2500£) - Cop. 1210 - P. 3271 - B. traité 1844 - Du Chastel 302 - Naville 87b (20 ex.).

RR. SUP 7500 €

Cet exemplaire provient de MONNAIES XXVIII, n° 99 et de la collection d'Élisabeth. Exemplaire tout à fait spectaculaire.

BACTRIANE

ROYAUME DE BACTRIANE - ANTIALCIDAS - (115-95 avant J.-C.)



bgr_352955. Drachme bilingue, c. 115-95 AC., Kapisa, étalon indien, 13° ém., (Ar, Ø 16,5 mm, 12 h, 2,40 g). (pd. th. 2,45 g, 6 oboles).

A/ Buste drapé d'Antialcidas à droite, coiffé de la kausia.

R/ Légende kharoshthi « Maharajasa jayadharasa/Amtialkidas ». Zeus trônant de trois quarts à gauche, drapé, tenant un Niké de la main droite et un sceptre transversal de la main gauche ; dans le champ à gauche, un protomé d'éléphant à gauche, la trompe levée, tenant une couronne ; sous le trône, monogramme (C).

Exemplaire sur un flan, bien centré des deux côtés. Très beau portrait, bien venu à la frappe. Revers finement détaillé. Jolie patine grise superficielle avec des reflets dorés. B. 46 pl. 40 (15 ex.) - GC. 7631 var. - Mit. 277 d - ANS. 1100 - BMC. - HGCS. 12/259.

R. SUP 750 €

Cet exemplaire provient de la vente iNumis 2, n° 59 et de la collection d'Élisabeth. Poids léger. Série 13 du classement d'Osmund Bopearachchi avec cinq monogrammes différents dont un posthume. Les deux exemplaires du Cabinet des médailles de la BnF (p. 277, n° 46-47, pl. 40) proviennent du site de Mir Zakah.

ZEUGITANE

CARTHAGE - (400-300 avant J.-C.)



bgr_352959. Unité de bronze, c. 400-350 AC., Carthage, Zeugitane, étalon phénicien réduit, (Ae, Ø 16,5 mm, 5 h, 3,72 g). (pd. th. 3,00 g).

A/ Anépigraphie. Tête de Tanit à gauche, couronnée d'épis.

R/ Anépigraphie. Cheval passant à droite devant un palmier. Exemplaire sur un petit flan irrégulier, bien centré des deux côtés. Très jolie tête de Tanit. Revers légèrement bouché. Belle patine épaisse noire.

A. 18 a, pl. 1 - Cop. 114 var.

R. SUP 280 €

Cet exemplaire provient de la collection A. S., de MONNAIES 45, n° 186 et de la collection d'Élisabeth. Poids lourd. Sur cet exemplaire, collier et boucle d'oreilles sont bien visibles. L'exemplaire de MONNAIES 31, n° 99 s'est vendu 225€ avec six offres sur un maximum à 253€.



bgr_354094. Unité, c. 400-350 AC., Carthage ou atelier syracusain, étalon phénicien réduit, (Ae, Ø 17,5 mm, 9 h, 7,00 g). (pd. th. 5,50 g).

A/ Même description.

R/ Anépigraphie. Cheval bondissant à droite.

Exemplaire sur un flan irrégulier, bien centré des deux côtés. Très jolie tête légèrement stylisée. Très joli revers, bien venu à la frappe. Magnifique patine vert foncé.

A. 15 a - Cop. 94 - Müller. - CNP. 126.

R. TTB+ / SUP 225 €

Poids léger. Le style de notre exemplaire fait plutôt penser à une fabrication sicilienne car le flan est globulaire sans être totalement biseauté comme le signale Jacques Alexandropoulos dans son ouvrage (p. 366).



bgr_326084. Unité, c. 400-350 AC., Carthage ou atelier syracusain, étalon phénicien réduit, (Ae, Ø 16 mm, 11 h, 4,29 g). (pd. th. 5,50 g).

A/ Même description. R/ Même description.

Exemplaire sur un petit flan irrégulier, bien centré des deux côtés. Très jolie tête légèrement stylisée. Joli revers, bien venu à la frappe. Jolie patine vert noir.

A. 15 a - Cop. 94 - Müller. - CNP. 126.

R. TTB+ 150 €

Poids léger. Le style de notre exemplaire fait plutôt penser à une fabrication sicilienne car le flan est globulaire sans être totalement biseauté comme le signale Jacques Alexandropoulos dans son ouvrage (p. 366).



bgr_352171



bgr_309112. Unité, c. 400-350 AC., Carthage ou atelier syracusain, étalon phénicien réduit, (Ae, Ø 16 mm, 3 h, 4,01 g). (pd. th. 5,50 g).

A/ Même description. R/ Même description.

Exemplaire sur un petit flan avec bord biseauté, bien centré des deux côtés. Jolie tête de Tanit. Très joli revers, bien venu à la frappe. Patine vert foncé.

A. 15 a - Cop. 94 - Müller- - CNP. 126.

R. TTB 145 €

Poids très léger. Le style de notre exemplaire fait plutôt penser à une fabrication africaine car le flan est globulaire sans être totalement biseauté comme le signale Jacques Alexandropoulos dans son ouvrage (p. 366).



bgr_309111. Quart d'unité, c. 400-350 AC., Carthage, Zeugitane, étalon phénicien réduit, (Ae, Ø 12,5 mm, 3 h, 1,30 g). (pd. th. 1,20 g).

A/ *Anépigraphe.* Tête de Tanit à gauche, couronnée d'épis avec boucles d'oreille et collier. R/ *Anépigraphe.* Cheval debout à droite ; derrière un palmier. Exemplaire sur un petit flan ovale et irrégulier, échancré, bien centré des deux côtés. Belle tête de Tanit. Revers de style fin. Patine vert noir et sable.

GC. - - Cop. - - A. 17 a pl. 1 - JL. - - CNP. 126.

RRR. TTB 280 €

Cet exemplaire a été acquis en 1981 et provient de la collection du docteur Thierry de Craeker. *Type à flan biseauté. Diffusion régionale d'après J. Alexandropoulos. La plus petite divisionnaire frappée en cuivre pour le monde carthaginois. Ce type semble beaucoup plus rare que ne le laissent supposer les ouvrages généraux.*



bgr_309113. Unité, c. 350-320 AC., Carthage, Zeugitane ou Sicile, étalon phénicien réduit, (Ae, Ø 18 mm, 6 h, 2,79 g). (pd. th. 3,00 g).

A/ *Anépigraphe.* Tête juvénile imberbe (cornue), les cheveux courts à gauche entourée de deux épis.

R/ *Anépigraphe.* Cheval libre galopant à droite.

Exemplaire sur un petit flan ovale bien centré des deux côtés. Très belle petite tête au droit. Frappe légèrement triflée au revers. Très belle patine marron foncé. A. 19 - Cop. 120 - GC. - - Müller- - CNP. 128 - Calciati, III, 399, 22.

RR. TTB 330 €

Cet exemplaire provient du stock de Serge Zaidman en 1981 et de la collection du docteur Thierry de Craeker. *Poids léger. Importantes traces de surfrappe au revers. Ce type est surfrappé sur une unité de type Alexandropoulos 18 frappée vers 400-350 avant J.-C. dont les traces*

subsistent au droit et au revers. La tête au droit est surfrappée sur celle de Tanit et le cheval du revers laisse apparaître les traces du palmier au revers. Ce type semble beaucoup plus rare que ne le laissent supposer les ouvrages généraux. C'est la première fois que nous le proposons à la vente.



bgr_301008. Unité, c. 350-320 AC., Carthage, Zeugitane ou Sicile, étalon phénicien réduit, (Ae, Ø 18 mm, 8 h, 2,90 g). (pd. th. 3,8 g).

A/ Même description. R/ Même description. Exemplaire sur un petit flan ovale bien centré des deux côtés. Très belle petite tête au droit. Frappe bien venue au revers. Belle patine vert foncé.

A. 19 - Cop. 120 - GC. - - Müller- - CNP. 128 - Calciati, III, 399, 22.

RR. TTB 225 €

Poids léger. Importantes traces de surfrappe au revers. Ce type est surfrappé sur une unité de type Alexandropoulos 18 frappée vers 400-350 avant J.-C. dont les traces subsistent au droit et au revers. La tête au droit est surfrappée sur celle de Tanit et le cheval du revers laisse apparaître les traces du palmier au revers. Ce type semble beaucoup plus rare que ne le laissent supposer les ouvrages généraux. C'est la première fois que nous le proposons à la vente.



bgr_352964. Trihémistatère d'or ou tri-drachme, c. 270-264 AC., Carthage, Zeugitane, étalon attique léger ?, 9^e ém., (Or, Ø 23 mm, 12 h, 12,49 g). (pd. th. 12,50 g, titre 950 ‰).

A/ *Anépigraphe.* Tête de Tanit à gauche, couronnée d'épis, parée d'un collier et d'un pendentif d'oreilles.

R/ *Anépigraphe.* Cheval debout à droite, tournant la tête à gauche.

Exemplaire de qualité exceptionnel pour ce type de monnayage, parfaitement centré des deux côtés avec les grénets visibles. Portrait extraordinaire où tous les détails de la coiffure sont visibles. Revers fantastique. Conserve l'intégralité de son brillant de frappe et de son coupant d'origine.

GC. 6470 - JL. 389 pl. 17 - A. 26 pl. 1 - RQEMH. 328.

RRR. FDC 42000 €

Cet exemplaire provient certainement du trésor de Tunis, 1948, (IGCH 2271), de MONNAIES 41, n° 339 et de la collection d'Élisabeth. *Notre exemplaire est très proche de l'état du coin du n° 389, mais ne présente pas de globule sur le front qui caractérise les exemplaires 384/2 à 390. L'exemplaire 391/1 ne présente pas de globule, mais est différent de notre exemplaire. Pour le revers, notre exemplaire est très proche du N° 389 sans que nous puissions établir une liaison de coin définitive.*



bgr_352964



CARTHAGE - (264-201 avant J.-C.)



bgr_349693. Triple shekel, c. 220-215 AC., Carthage, Zeugitane, étalon phénicien réduit, (Ae, Ø 32 mm, 12 h, 18,50 g). (pd. th. 18,50 g).

A/ *Anépigraphe*. Tête de Tanit à gauche, couronnée d'épis.
R/ *Anépigraphe*. Cheval debout à droite, devant un palmier ; deux lettres puniques ligaturées sous le cheval. Exemplaire sur un flan très large et irrégulier, légèrement piqué sur la tranche. Revers à l'usure plus marquée. Jolie patine marron foncé. Cop. 341 - A. 84 b - GC. 6507 - Muller 154.
R. TTB+ / TTB..... 350 €
Traces de double frappe (tréflage) perceptibles des deux côtés. Lettres puniques (th) sous le poitrail du cheval.



bgr_352966. Triple shekel, c. 220-215 AC., Carthage, Zeugitane, étalon phénicien réduit, (Ae, Ø 30,5 mm, 12 h, 20,76 g).

A/ *Anépigraphe*. Tête de Tanit à gauche, couronnée d'épis avec collier et boucles d'oreille. R/ *Anépigraphe*. Cheval passant à droite devant un palmier. Exemplaire sur un flan large et épais, bien centré des deux côtés. Très belle patine marron foncé épaisse. L'affaîlle 642 - Cop. 344 - A. 84 - GC. 6507 - MIAMG. 5546 (R) (500€) - Müller 147.

RR. TTB+ / TTB..... 1200 €
Cet exemplaire provient du stock Jean Vinchon (1993), de la collection du Docteur Charles Haas, de MONNAIES 49, n° 335 et de la collection d'Élisabeth. Poids lourd. Une lettre punique peut-être sous le poitrail.

CARTHAGE - (III^e siècle avant J.-C.)

bgr_309114. Double shekel, c. 264-241 AC.,

Sardaigne, étalon phénicien réduit, (Ae, Ø 27 mm, 12 h, 13,79 g). (pd. th. 14,50 g, 2 drachmes ou 24 oboles).

A/ Même description. R/ *Anépigraphe*. Tête et cou de cheval à droite; un globule dans le champ à droite. Exemplaire sur un très grand flan irrégulier parfaitement centré des deux côtés avec le grénétis visible au revers. Portrait de Tanit stylisé au droit. Très belle tête de cheval au revers. Jolie patine marron foncé. A. 58 a - Cop. 193 - Müller 273 - CNP. 248 e.
RRR. TTB 750 €
Cet exemplaire a été acquis en 1983 et provient de la collection du docteur Thierry de Craeker. *Portrait de Tanit stylisé. Tête et cou du cheval allongés. Fabrication en dehors de Carthage au cours de la première guerre Punique, en Sardaigne ?*

NUMIDIE

ROYAUME DE NUMIDIE - MASSINISSA ou MICIPSA - (203-148 avant J.-C.)



bgr_326059. Unité, c. 200-150 AC., Cirta, Numidie, étalon numide, (Ae, Ø 27 mm, 12 h, 11,93 g). (pd. th. 14 g).

A/ *Anépigraphe*. Tête laurée et barbue du roi (Massinissa ou Micipsa à gauche. R/ *Inscription punique (men et nun)*. Cheval bondissant à gauche avec une petite contremarque d'une tête de Zeus Ammon barbue tournée à gauche sur le corps du cheval.

Exemplaire sur un flan large et irrégulier. Beau portrait hellénisé du roi. Joli revers bien centré avec un contremarque inhabituelle. Patine marron. A été nettoyé. GC. 6601 var. - CNNM. 28 - A. 14 a, pl. 5 - Cop. 514 - Müller 26 - CNP. 145 x - Muller -.
RRR. TTB 400 €
Poids très léger. Les lettres (MN) pourraient être interprétées comme une date. Avec la tête de Zeus Ammon, les bronzes sont attribués à Massinissa, Micipsa ou Adherbal en fonction des lettres puniques placées sous le poitrail du cheval. La tête sur cet exemplaire est très hellénisée.



bgr_330335. Unité, c. 200-150 AC., Cirta, Numidie, étalon numide, (Ae, Ø 27 mm, 12 h, 21,39 g).

A/ Même description. R/ *Inscription punique (men et nun)*. Cheval bondissant à gauche surmonté d'une tête de Zeus Ammon barbu tournée à gauche. Exemple sur un flan irrégulier bien centré des deux côtés avec le grénétis visible. Frappe molle au revers. GC. 6601 var. - CNNM. 28 - A. 12 a, pl. 5 - Cop. 517 - Müller 26 - CNP. 145 I - Muller -. **RRR. TTB 380 €**
Poids lourd. Les lettres (MN) pourraient être interprétées comme une date. Avec la tête de Zeus Ammon, les bronzes sont attribués à Massinissa, Micipsa ou Adherbal en fonction des lettres puniques placées sous le poitrail du cheval. La tête sur cet exemplaire est très hellénisée.



bgr_354692. Unité, c. 150 AC., Cirta, Numidie, étalon numide, (Ae, Ø 26,5 mm, 12 h, 14,05 g). (pd. th. 14,50 g).

A/ *Anépigraphe*. Tête laurée et barbu du roi (Masinissa ou Micipsa) à gauche. R/ *Anépigraphe*. Cheval bondissant à gauche ; au-dessous, un globe. Exemple à l'usure très importante, mais lisible et identifiable. L'affaillie 650 - CNNM. 50 - A. 18 pl. 5 - Cop. 505 var - GC. 6599.

R. TB **100 €**
 Cet exemplaire provient de la collection MG. **Poids lourd.** Ce type anépigraphe est frappé à partir de la fin du III^e siècle avant J.-C. et le sera pendant près d'un siècle.



bgr_353521. Unité, c. 150 AC., Numidie, Cirta, étalon numide, (Ae, Ø 28 mm, 12 h, 18,35 g). (pd. th. 14,50 g). A/ et R/ Même description. Exemple sur un grand flan large irrégulier centré des deux côtés. Frappe bien venu au revers. Belle patine marron foncé. L'affaillie 650 - CNNM. 50 - A. 18 pl. 5 - Cop. 505 var - GC. 6599.

R. TTB **350 €**
Poids lourd. Ce type anépigraphe est frappé à partir de la fin du III^e siècle avant J.-C. et le sera pendant près d'un siècle.



bgr_336909. Unité, c. 150 AC., Numidie,

Cirta, étalon numide, (Ae, Ø 25 mm, 12 h, 11,46 g). (pd. th. 14,50 g).

A/ Même description. R/ Même description.

Exemple sur un petit flan large irrégulier centré des deux côtés. Beau portrait. Frappe bien venu au revers. Belle patine vert foncé. L'affaillie 650 - CNNM. 50 - A. 18 pl. 5 - Cop. 505 var - GC. 6599.

R. TTB **150 €**
Poids léger. Ce type anépigraphe est frappé à partir de la fin du III^e siècle avant J.-C. et le sera pendant près d'un siècle.



bgr_243509. Unité, c. 150-120 AC., Cirta, Numidie, étalon numide, (Ae, Ø 27 mm, 12 h, 13,16 g). (pd. th. 14,50 g).

A/ et R/ Même description. Exemple sur un flan ovale et irrégulier. Frappe molle et floue au revers. Patine verte et marron. GC. 6601 - CNNM. 50 - A. 18 pl. 6 - Cop. 505 var.

R. TTB /TB+ **125 €**
 Ce type anépigraphe est frappé à partir de la fin du III^e siècle avant J.-C. et le sera pendant près d'un siècle.

MAURÉTANIE

ROYAUME DE MAURÉTANIE - JUBA I^{er} - (60-46 avant J.-C.)



bgr_354726. Denier, c. 48-46 AC., Utique, Afrique, (Ar, Ø 19,5 mm, 10 h, 3,50 g). (6 oboles).

A/ *REX•IVB•A•*. Buste diadémé, barbu, drapé et cuirassé de Juba I^{er} à droite, le sceptre sur l'épaule. R/ *Inscription néo-punique (IOBA/ HMMLKT)*.

Temple octostyle surmonté d'un fronton triangulaire, posé sur cinq marches ; un globe au centre. Exemple sur un flan ovale bien centré des deux côtés. Belle tête à l'usure régulière. le temple est bien venu à la frappe au revers. Patine de collection ancienne avec des reflets dorés. GC. 6607 - Cop. 523 - CNNM. 84 - A. 29 pl. 6 - Müller 50.

RR. TTB **225 €**

Cet exemplaire provient du stock de ... et de la collection MG. **Contremarque sur le cou . Le temple présente un globe au centre. Cette variété n'est pas signalée par les auteurs de référence. L'exemplaire de MONNAIES 53 s'est vendu 785€ avec 8 offres sur un maximum à 999€.**

**ROYAUME DE MAURÉTANIE - JUBA II -
(25 avant J.-C. - 23 après J.-C.)**



bgr_336900. Denier, c. 20 AC - AD.20, Césarée, Maurétanie, étalon romain, (Ar, Ø 18 mm, 3 h, 2,66 g). (pd. th. 3,38 g, taille 1/96 L., drachme ou 6 oboles). A/ REX IVBA. (O'). R/ Anépigraphe. Corne d'abondance posée à gauche avec un sceptre transversal à droite ; dans le champ supérieur droit, un croissant.

Exemplaire sur un petit flan ovale, parfaitement centré des deux côtés avec les grénets complets. Portrait magnifique de toute beauté. Revers de frappe un peu molle. Très belle patine de médaillier avec des reflets mordorés et bleutés irisés. Conserve au droit l'intégralité de son brillant de frappe et de son coupant d'origine. GIC. - - Cop. - - CNM. 241 (R2) - A. 95.

R. FDC / SUP. 600 €
Poids très léger. Sur notre exemplaire, les grappes de raisin sont minuscules. La corne d'abondance « cornucopie » est ornée d'un petit croissant dans le champ à droite.



bgr_355654. Denier, c. 20 AC - AD.20, Césarée, Maurétanie, étalon romain, (Ar, Ø 19 mm, 6 h, 2,90 g). (pd. th. 3,38 g, taille 1/96 L.).

A/ REX IVBA. (O'2). R/ Même description. Exemplaire sur un flan large, ovale et irrégulier, bien centré avec une partie des grénets visibles. Beau portrait de Juba II de style fin, bien venu à la frappe. Revers de style fin et de haut relief. Belle patine de collection ancienne avec des reflets dorés.

GIC. - - Cop. - - CNM. 243 (R2) - A. 94.

TTB+ 195 €
Cet exemplaire provient du stock d'Alain Poinignon et de la collection MG. Poids léger. Sur notre exemplaire, les grappes de raisin sont minuscules.



bgr_319525. Denier, c. 20 AC - AD.20, Maurétanie, Césarée, étalon romain, (Ar, Ø 17 mm, 9 h, 3,15 g). (pd. th. 3,38 g, taille 1/96 L., drachme ou 6 oboles).

A/ REX IVBA. (O'). R/ Même description. Exemplaire sur un flan large et ovale, centré des deux côtés avec les grénets visibles. Portrait de haut relief, finement détaillé. Très joli revers. Belle patine de médaillier avec des reflets dorés.

GIC. - - Cop. - - CNM. 241 (R2) - A. 95.

R. SUP. 250 €
Poids très léger. Sur notre exemplaire, les grappes

de raisin sont minuscules. La corne d'abondance « cornucopie » est ornée d'un petit croissant dans le champ à droite.



bgr_307624. Denier, c. 5-10, Césarée, Maurétanie, étalon romain, (Ar, Ø 17 mm, 9 h, 3,23 g). (pd. th. 3,37 g, 6 oboles).

A/ REX - IVBA. (O'). R/ LVCV / VGVST. « Lucus Augusti ». Autel orné d'une guirlande entre deux lauriers. Exemplaire sur un petit flan ovale et épais, bien centré des deux côtés. Revers inhabituel bien venu à la frappe. Jolie patine de collection ancienne grise avec des reflets dorés. GIC. - - Cop. - - CNM. 159 (unique) - A. 83 var. - Müller.

RR. TTB 300 €
Légende coupée inhabituelle. Portrait particulier. Style indigène. Rare représentation d'un monument sur le monnayage de Juba II. C'est la première fois que nous proposons ce type à la vente avec la variante de légende au revers.

**IOL
(CAESAREA) - (III^e - II^e siècle avant J.-C.)**



bgr_237480. Quart d'unité, n.d., -150100, Iol, Maurétanie, (Ae, Ø 17 mm, 6 h, 2,41 g).

A/ Lettre punique. Buste d'Isis à gauche, coiffé de la dépouille de vautour, surmontée d'un globe et d'un croissant. R/ Anépigraphe. Trois épis d'orge. Exemplaire sur un petit flan irrégulier, légèrement décentré au droit, à l'usure importante, mais parfaitement lisible et identifiable. Patine marron foncé, légèrement tachée au revers.

GC. - - CNM. 549 - A. 146 b, pl. 17 - Cop.

RR. TTB+ 125 €



bgr_336900

BIBLIOGRAPHIE

- AGCG.** M. HIPOLITO, *Ancient Greek Coins Gold, The Calouste Gulbekian Museum*, Londres, 1998.
- AMNG.** Auteurs divers, *Die Antiken Münzen Nord-Griechenlands*, Berlin 1912-1935.
- ANS.** *American Numismatic Society, Sylloge Numorum Graecorum*, 8 vol. publiés, New York, 1969-.
- Aulock** H. von AULOCK, *Sylloge Nummorum Graecorum Deutschland, Sammlung v. Aulock*, 19 vol., Berlin, 1957-1968.
- Asyut** M. PRICE, N. WAGGONER, *Archaic Greek Silver Coinage, The « Asyut » Hoard*, Londres, 1975.
- B.** E. BABELON, *Les rois de Syrie*, Paris 1890.
E. BABELON, *Les Perses Achéménides, les Satrapes et les dynastes tributaires de leur Empire, Chypre & Phénicie*, Paris, 1893.
- B. traité** E. BABELON, *Traité des monnaies grecques et romaines*, 5 vol., Paris, 1901-1932.
- B.** O. BOPEARACHCHI, *Monnaies gréco-bactriennes et indo-grecques, catalogue raisonné*, Paris, 1991.
- BCD.** Collection Basile Demetriadi, *vendue en plusieurs parties par plusieurs grandes firmes internationales*. RN. 2010, op. cit., p. 575
- BMC.** *A Catalogue of the Greek Coins in the British Museum*, Londres, 29 vol. 1897-1927.
- Bod.** F. BODENSTEDT, *Die Elektronmünzen von Phokaia und Mytilene*, Tübingen, 1981.
- Boehringer.** E. BOEHRINGER, *Die Münzen von Syrakus*, Berlin, 1929.
- CDP.** E. T. NEWELL, *The Coinage of Demetrius Poliocetes, (1927)*, Chicago, 1978 (réimpression).
Coin Hoards, 11 vol., Londres depuis 1975.
- CH.**
- CNP.** M. VIOLA, *Corpus Nummorum Punicorum*, Rome, 2010
- Colin** H. J. COLIN, *Die Münzen von Perge in Pamphylien aus hellenistischer Zeit*, Cologne 1996.
- Cop.** *Sylloge Nummorum Graecorum, The Royal Collection of Coins and Medals, Danish National Museum*, 43 vol. + suppl. Copenhague, 1942-1987 et 2002
- Côte** *Collection Claudius Côte de Lyon (Monnaies de Tarente)*, R. Ratton Lugano, 28-29 janvier 1929.
- CNNM.** J. MAZARD, *Corpus Nummorum Numidiae Mauretaniaeque*, Paris, 1955.
- CPS.** G. JENKINS, *Coins of Punic Sicily*, Zürich, 1991 (réimpression des articles de la SNR.).
- CSE.** A. HOUGHTON, *Coins of the Seleucid Empire from the Collection of A. Houghton*, New-York, 1983.
- Delepierre** H. NICOLET-PIERRE, *Sylloge Nummorum Graecorum, France I, Bibliothèque nationale, Cabinet des médailles, collection Jean et Marie Delepierre*, Paris, 1983.
- De Luynes** J. BABELON, *Collection de Luynes*, Paris, 1922-1936
- Dewing** L. MILDENBERG, S. HURTER, *The Arthur S. Dewing collection of Greek coins*, New York, 1985.
- Du Chastel** F. de CALLATAY, J. Van HEESCH, *Greek and Roman coins from the Du Chastel collection, coin cabinet of the Royal Library of Belgium*, Londres, 1999.
- ECC.** F. S. KLEINER, *The Early Cistophoric Coinage, NS 14*, New York, 1977.
- ECK.** U. WESTERMARK, R. ASHTON, *The Erkki Kekman Collection in the Skopbank, Helsinki, SNG Finland, part I, Karia*, Helsinki, 1994.
- Evelpidis** T. HACKENS, *Sylloge Nummorum Graecorum, Grèce collection Réna H. Evelpidis, Athènes*. 2 vol. Louvain 1970-1975.
- ESM.** E. T. NEWELL, *Coinage of the Eastern Seleucid Coinage*, New York, 1978 (réimpression).
- GBC.** D. HENDIN, *Guide to Biblical Coins, fourth edition*, New York, 2001.
- GC.** D. R. SEAR, *Greek Coins and their Values*, 2 vol., Londres 1979-1980.

- Göbl** R. GÖBL, *Sassanian Numismatics*, Braunschweig, 1971.
- Gulbekian** E. S. G. ROBINSON., M. CASTRO HIPOLITO, *A Catalogue of the Calouste Gulbenkian collection of Greek Coins, part I, Italy, Sicily, Carthage*, Lisbonne 1971.
- Gülнар** A. DAVESNE, G. LE RIDER, *Gülнар II, le trésor de Meydancikkale (Cilicie Trachée, 1980)*, Paris, 1989.
- HGCS.2/** HOOVER O. D., *The Handbook of Greek Coinage Series, volume 2, Handbook of Coins Sicily, (including Lipara) Civie, Royal, Siculo-Punic, and Romano-Sicilian Issues, Sixth to First Centuries BC*. Lancaster, 2012.
- HGCS.5/** HOOVER O. D., *The Handbook of Greek Coinage Series, volume 5, Handbook of Coins of the Peloponnesos, Achaia, Phleiasia, Sikyonia, Elis, Triphylia, Messenia, Lakonia, Argolis and Arkadia Sixth to First Centuries BC*. Lancaster, 2011.
- HGCS.6/** HOOVER O. D., *The Handbook of Greek Coinage Series, volume 6, Handbook of Coins of the Islands: Adriatic, Ionian, Thracian, Aegean, and Carpathian Seas (excluding Crete and Cyprus), Sixth to First Centuries BC*. Lancaster, 2011.
- HGCS.7/** HOOVER O. D., *The Handbook of Greek Coinage Series, volume 7, Handbook of Coins of tNorthern and Central Anatolia, Pontos, Paphlagonia, Bithynia, Phrygia, Galatia, Lykaonia, and Kappadokia (with Kolchis and the Kimmerian Bosporos, Sixth to First Centuries BC*. Lancaster, 2012.
- HGCS.9/** HOOVER O. D., *The Handbook of Greek Coinage Series, volume 9, Handbook of Syrian Coins - Royal and Civic Issues fourth to first Centuries BC*. Lancaster, 2010.
- HGCS.10/** HOOVER O. D., *The Handbook of Greek Coinage Series, volume 10, The Handbook of Coins of the Southern Levant (Phoenicia, Southern Koile Syria (including Judaea), and Arabia, Fith to First century BC*. Lancaster, 2010.
- HGM.** F. DE CALLATAY, *L'Histoire des guerres Mithridatiques*, Wetteren, 1997.
- HN.** B. V. HEAD, *Historia Numorum, a Manual of Greek Numismatics*, Londres, 1911.
- HN. Italy** N. K. RUTTER, *Historia Numorum, Italy*, Londres, 2001.
- Ierardi** M. IERARDI, *Tetradrachms of Agathocles of Syracuse, AJN.7-8*, New York, 1995-1996.
- IGCH.** *Inventory of Greek Coins Hoards*, New York, 1973.
- J.** G. K. JENKINS, *The Coinage of Gela*, Berlin, 1970.
- JL.** G. K. JENKINS, R. B. LEWIS, *Carthagian Gold and Electrum coins*, Londres, 1963.
- Jameson** *Collection Jameson, Monnaies grecques et romaines*, Paris 1913-1932.
- JHC.** C. E. PITCHFORK, *The Jon Hosking collection of Ptolemaic coins, Nicholson museum*, Sydney, 2000.
- Johnston** A. JOHNSTON, S.P. NOE, *The Coinage of Metapontum*, New York, 2 vol., 1984-1990.
- Laffaille** P. STRAUSS, *Collection Maurice Laffaille. Monnaies grecques en bronze*, Bâle, 1990.
- Le Rider** G. LE RIDER, *Le monnayage d'argent et d'or de Philippe II frappé en Macédoine de 359 à 294*, Paris, 1977.
- Le Rider** G. LE RIDER, *Antioche de Syrie sous les Séleucides, corpus des monnaies d'or et d'argent de Séleucos I à Antiochos V c. 300-161*, Paris, 1999.
- Levante** E. LEVANTE, *Sylloge Nummorum Graecorum, Switzerland I, Cilicia*, Zürich, 1986.
- Lockett** E.S.G. Robinson, *Sylloge Nummorum Graecorum, The Lockett Collecton*, 5 vol.Londres, 1938-1949 et 1957.
- Ludwig** H. A. CAHN, *Griechische Münzen aus Grossgriechland und Sizilien, Antikenmuseum Basel Sammlung Ludwig*, Basel, 1988.
- M.** L. MÜLLER, *Numismatique d'Alexandre le Grand, suivie d'un appendice contenant les monnaies de Philippe II et III*, Paris, 1855.
- MIAMG.** E. MONTENEGRO, *Monete di Italia Antica e Magna Grecia*, Turin 1996
- Mit.** M. MITCHINER, *Indo-Greek and Indo-Scythian Coinage*, 9 vol., Londres, 1975-1976.
- MP.** M. PRICE, *The Coinage in the name of Alexander the Great and Philip Arrhideoes*, Londres, 1991.
- MP.** H.-C. NOESKE, *Die münzen der Ptolemäer*, Francfort, 2000.
- MSTSG.** G. BUCETI, *Monete, storia et topografia della Sicilia Greca*, Messine, 2010.
- NNSCA.** M. THOMPSON, *The New Style silver coinage of Athens*, New York, 1961.
- Noe** S. P. NOE, *The Coinage of Metapontum*, parts 1 and 2, New York, 1984, NNM. 32 and 47

- Oxford** Sylloge nummorum Oxford, Ashmolean museum Oxford
- P.** *Collection Pozzi*, Naville, Lucerne, 4 avril 1921, réimpression Schulman, 1966.
- Pr.** M. PRICE, *Coins of the Macedonians*, Londres, 1974.
- R.** O. RAVEL, *Les Poulains de Corinthe*, 2 vol., Londres 1936-1948.
- Randazzo** C. ARNOLD-BUCCHI, *The Randazzo Hoard 1980 and Sicilian Chronology in the early fifth century B.C.*, New York, 1990.
- REQMH.** F. DE CALLATAY, *Recueil quantitatif des émissions monétaires hellénistiques*, Wetteren, 1997.
- Rizzo** G. E. RIZZO *Monete Greche Della Sicilia*, 1946
- Rosen** N. WAGGONER, *Early greek coins of Jonathan P. Rosen, (ACNAC.5)*, New York, 1983.
- Rutter** N. K. RUTTER, *Campanian Coinages, 475-380 BC.*, Edimbourg, 1979
- SB.** S. BOUTIN, *Catalogue des monnaies grecques antiques de l'ancienne collection Pozzi, monnaies frappées en Europe*, 3 vol., Monaco, 1992.
- SC.** A. HOUGHTON, C. LORBER, *Seleucid Coins, Part I Seleucus I through Antiochus III*, New York, 2002.
- A. HOUGHTON, C. LORBER, O. HOOVER, *Seleucid Coins, Part II Seleucus IV through Antiochus XIII*, New York, 2008.
- Sellwood** D. SELLWOOD, *Parthian Coins*, Londres, 1970.
- Seyrig** H. SEYRIG, *Trésors du Levant anciens et nouveaux*, Paris, 1973.
- SMA** E. T. NEWELL, *The Seleucid Mint of Antioch*, réimpression, New York, 1978.
- SNG.** *Sylloge Nummorum Graecorum*.
- SNG/F.2** E. LEVANTE, *Sylloge Nummorum Graecorum; France 2, Cabinet des Médailles, Cilicie*, Paris, 1993.
- SNG/F.3** E. LEVANTE, *Sylloge Nummorum Graecorum, France 3, Pamphylie, Pisidie, Lycaonie, Galatie*, Paris, 1995.
- SNG/F.5** M. AMANDRY, E. LEVANTE, *Sylloge Nummorum Graecorum, France 5, Mysie*, Paris, 2001
- SNG/F.6** A. R. PARENTE, *Sylloge Nummorum Graecorum, France 6, Italie, Étrurie-Calabre*, Paris, 2003.
- Spaer** A. HOUGHTON, A. SPAER Anrnold, C. LORBER, *Sylloge Nummorum Graecorum, Israel I, The Arnold Spaer collection of Seleucid coins*, Jérusalem, 1998.
- Starr** C. STARR, *Athenian Coinage 480-449 BC*, Londres, 1970.
- Sv.** J. SVORONOS, *Corpus of the Ancient Coins of Athens (1923)*, réimpression, Chicago, 1977.
- J. SVORONOS, *Ta nomismata tou Kratous tw n Ptolemaiwn*, (monnaies Lagides) Athènes, 1904.
- J. SVORONOS, *Numismatique de la Crète ancienne*, Paris, 1890.
- V.** O. RAVEL, *The Collection of Tarentine Coins formed by M. P. Valsto*, Londres, 1947
- Williams** R. T. WILLIAMS, *The Silver Coinage of Velia*, Royal Numismatic Society, special publication n° 25, Londres, 1992
- WSC.** W. STANCOMB, *The William Stancomb Collection of Coins of the Black Sea Region*, Sylloge Nummorum Graecorum, vol. XI, Londres, 2000.
- N. Moushmov, *Ancients Coins of the Balkan Peninsula*, 1912, en anglais, <http://www.wildwinds.com/moushmov/>.
- Haas** C. HAAS, M. PRIEUR, L. SCHMITT, *Monnaies grecques, essai sur la Mythologie de la médecine en Occident. Collection Charles Haas*, Paris, 2011.

Pour les monnaies grecques, les autres ouvrages utilisés individuellement, sont cités in extenso dans le catalogue

Vous pouvez consulter utilement nos ventes sur offres (MONNAIES) dont MONNAIES 47 et MONNAIES 51 uniquement consacrées aux monnaies grecques ainsi que les catalogues MONETÆ.

LE FRANC

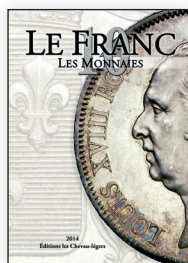

☐ **lf10** 27,55 €

TRÉSOR

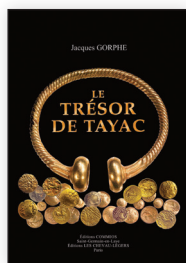

☐ **IT68** 37,55 €

ROMAINES

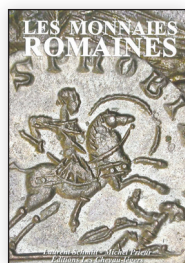

☐ **Im89** 27,55 €

JETONS

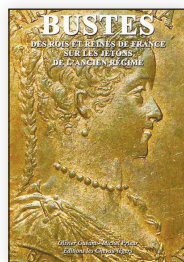

☐ **lb25** 27,55 €

ROYALES

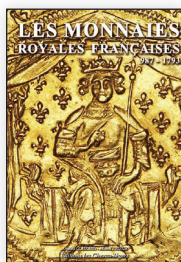

☐ **Im183** 27,55 €

FÉODALES

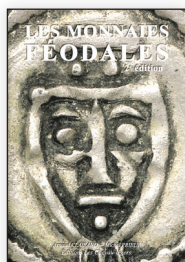

☐ **Im200** 27,55 €

PESAGE



☐ **lp32** 29,00 €

BILLETS

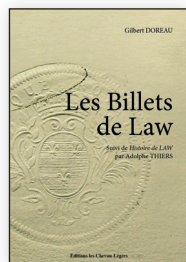

☐ **lb40** 27,55 €

LA TOUR II

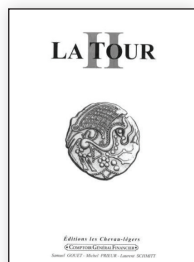

☐ **LI07** 18,00 €

PROU II

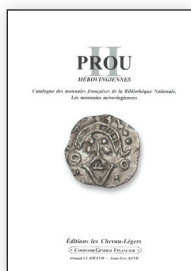

☐ **lp02** 56,05 €

CARON II

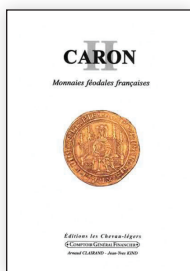

☐ **lc49** 47,50 €

DENIERS

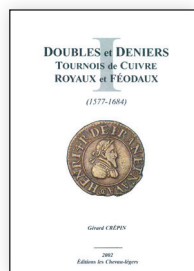

☐ **ld022** 37,05 €

Recopiez ou photocopiez cette page dûment cochée et envoyez la avec votre règlement à CGF, 36 rue Vivienne 75002 Paris (frais de port 5€) - vous pouvez aussi commander sur internet à l'adresse : <http://www.cgf.fr/boutique.librairie.html>

ROMAINES



La69 27,55 €

ROMAINES

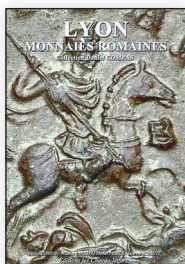

LI13 27,55 €

JETONS

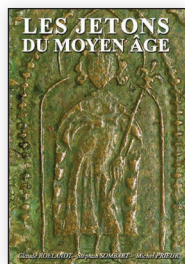

Ij13 38,00 €

MÉROVINGIENS

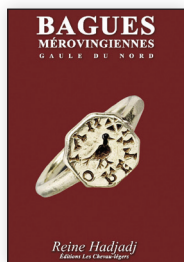

Lb34 45,60 €

GAULOISES

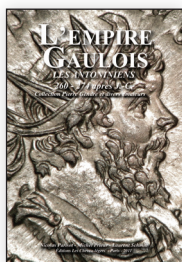

Le56 27,55 €

GRECQUES

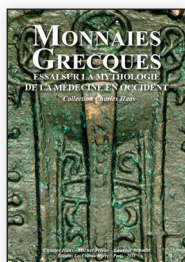

Lm211 27,55 €

MONNERONS

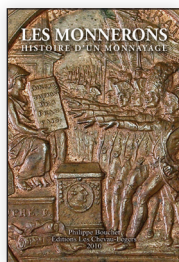

Lm201 27,55 €

NAPOLÉON

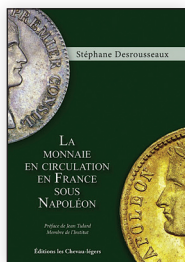

Im100 48,00 €

BILLETS

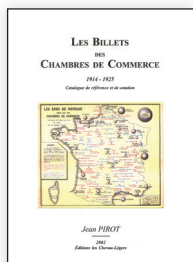

Lb02 42,75 €

TRÉSORS

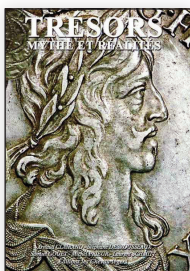

It61 27,55 €

LIARDS

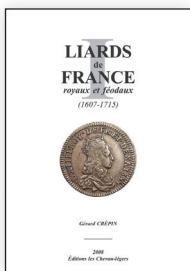

II20 45,60 €

ROYALES



If04 63,65 €

Recopiez ou photocopiez cette page dûment cochée et envoyez la avec votre règlement à CGF, 36 rue Vivienne 75002 Paris (frais de port 5€) - vous pouvez aussi commander sur internet à l'adresse : <http://www.cgf.fr/boutique,librairie.html>

L'ACTUALITÉ DE LA
NUMISMATIQUE
À SUIVRE AU QUOTIDIEN
SUR LE BLOG DE CGB.FR



B
L
O
G



36 rue Vivienne 75002 PARIS
Téléphone : 33 (0)1 40 26 42 97
E-mail : contact@cgb.fr
Internet : <http://www.cgb.fr>

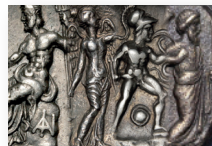

Je souhaite acquérir les pièces suivantes :		I would like to purchase the following items :		Ich möchte folgende Nummern Ihres Kataloges :	
N°	DESCRIPTION			PRIX	
N° CLIENT	FRAIS DE PORT		FRANCE : 5€		
			ÉTRANGER : 10€		
			TOTAL		

Je joins le règlement incluant les frais de port.

Nom : Prénom :

Adresse :

Code postal : Ville :

Téléphone : Télécopie :

Fait à : Le : E-mail :

☐ Par carte bancaire (à partir de 15 Euros)

☐ Carte Bleue

☐ Visa

☐ MasterCard

☐ Chèque bancaire (à l'ordre de CGF)

Signature obligatoire

N° de Carte

Date limite de validité

Cryptogramme
(3 derniers chiffres au dos)





Bulletin Numismatique

**Mensuel gratuit
40 pages d'informations
illustrées sur l'actualité
numismatique.**

Inscrivez-vous pour le recevoir GRATUITEMENT

pdf à télécharger sur internet à l'adresse <http://www.cgb.fr/bn/inscription.html>
les anciens numéros en ligne à <http://www.cgb.fr/bn/ancienbn.html>